

Sirikjerkeveien 24, 3050 MJØNDALEN

Mjøndalen - Hytte opp for Hagatjern med tinglyst rett til båtplass



aktiv.



Eiendomsmegler MNEF /Fagansvarlig/Partner

Cathrine Mastrup

Mobil 977 28 666

E-post cathrine.mastrup@aktiv.no

Aktiv Eiker og Modum

Stasjonsgata 1
3050 Mjøndalen
Tlf. 32 87 70 00

Nøkkelinformasjon

Prisant.: Kr 1 250 000,-
Omkostn.: Kr 32 600,-
Total ink omk.: Kr 1 282 600,-
Selger: Randi Simensen

Salgsobjekt: Fritidseiendom
Eierform: Eiet
Byggeår: 1949
BRA-i/BRA Total 33/89 kvm
Tomtstr.: 1 694,6 m²
Soverom: 1
Antall rom: 2
Gnr./bnr. Gnr. 213, bnr. 198
Gnr. 213, bnr. 191
Oppdragsnr.: 1309240022

Mjøndalen - Hytte opp for Hagatjern med tinglyst rett til båt plass

- Hytte beliggende i skogsterreng
- Anneks, grillhytte og boder
- Tinglyst rett til båt plass i Hagatjern
- Flott turterreng inn Sirikjerkeveien



Innhold

Nøkkelinformasjon	2
Om eiendommen	4
Plantegning	24
Tilstandsrapport	26
Egenerklæring	54
Andre vedlegg	64
Energiattest	72
Budskjema	80

Om eiendommen

Om boligen

Areal

BRA - i: 33 m²

BRA - e: 46 m²

BRA - b: 10 m²

BRA totalt: 89 m²

Hytte

Bruksareal fordelt på etasje

1. etasje

BRA-i: 33 m²

BRA-b: 10 m²

Anneks

Bruksareal fordelt på etasje

1. etasje

BRA-e: 20 m² 1 rom, hems og utedo.

Grillhytte

Bruksareal fordelt på etasje

1. etasje

BRA-e: 10 m²

Uthus

Bruksareal fordelt på etasje

1. etasje

BRA-e: 11 m²

Bod

Bruksareal fordelt på etasje

1. etasje

BRA-e: 5 m²

Takstmannens kommentar til arealoppmåling

Alle arealer er ca. mål og er beregnet ut fra oppmåling på stedet.

Tomtetype

Eiet

Tomtestørrelse

1 694,6 m²

Tomtebeskrivelse

Vesentlig naturtomt. Eiendommen består av to gårds- og bruksnumre; se vedlagte situasjonskart.

Beliggenhet

Beliggende i skogsterreng rett opp for Hagatjern med bade- og fiskemuligheter. Flotte turområder videre innover Sirikjerkeveien. Kort vei til Mjøndalen sentrum med butikker og servicetilbud. God tog- og bussforbindelse fra Mjøndalen mot Drammen og Oslo. Bussholdeplass i umiddelbar nærhet. Enkel adkomst til E-134 - Drammen/Oslo og Kongsberg. Ca 15 min kjøring til Drammen og ca 25 min til Kongsberg.

Adkomst

Se kartskisse i annonsen på FINN.no. Ved å trykke på kartet kan du enkelt finne en reiserute til boligen. Det vil bli skiltet til annonserte fellesvisninger.

Bygningssakkyndig

Palmberg Takst AS v/Espen Palmberg

Type takst

Tilstandsrapport

Byggemåte

Oppført i trekonstruksjon av ukjent utførelse med stående kledning, fundamentert på en enkel ringmur og noen fundamentpunkter. Tak tekket med PVC-duk. Se for øvrig vedlagte tilstandsrapport avholdt 22.08.2024 av takstmann Espen Palmberg. Takstmannen har satt tilstandsgrad 3 (TG3) på 6 punkter, tilstandsgrad Ikke undersøkt (TGIU) på 1 punkt og tilstandsgrad 2 (TG2) på 12 punkter. Alle interessenter bes lese og sette seg inn i rapporten før budgivning.

Tilstandsgrad 3 (TG3)

Takkonstruksjon/Loft

Takkonstruksjonen har sperrekonstruksjon. Punktet må sees i sammenheng med Taktekking

Vurdering av avvik:

- Det er ingen lufting i konstruksjonen.

Konsekvens/tiltak

- Konsekvens er risiko for kondens med påfølgende fuktskader.

Vinduer

Eldre trevinduer med enkelt glass.

Vurdering av avvik:

- Karmene i vinduer er slitte og det er sprekker i trevirket.

Konsekvens/tiltak

- Vinduer er såpass gamle/dårlige og bør skiftes.

Dører

Bygningen har en gammel malt hovedytterdør.

Vurdering av avvik:

- Karmene i dører er værslitte utvendig og det er sprekker i trevirket.

Konsekvens/tiltak

- Det må påregnes og skifte ytterdør og dør mellom innglasset terrasse og stue.

Balkonger, terrasser og rom under balkonger - 2. Frittliggende terrasseplattning på 35 m².

Vurdering av avvik:

- Åpninger i rekkverk er ikke i henhold til krav i dagens forskrifter.
- Rekkverket er for lavt i forhold til dagens krav til rekkverkshøyder.
- Konstruksjonene har omfattende skjevheter.

Konsekvens/tiltak

- Det bør vurderes å bygge ny terrasse.

Balkonger, terrasser og rom under balkonger - 2 - 3. 4 m² balkong ved inngangsparti.

Vurdering av avvik:

- Det er påvist fukt/råteskader i konstruksjonen.

Konsekvens/tiltak

- Råteskadede konstruksjoner må skiftes ut. Tiltak bør prioriteres.

Branntekniske forhold

Det bør monteres nye røykvarslere og nytt slukkeapparat.

Tilstandsgrad 2 (TG2)

Nedløp og beslag

Dert er ikke montert renner og nedløp.

Vurdering av avvik:

- Det er ikke tilfredsstillende bortledning av vann fra taknedløp ved grunnmur.

Konsekvens/tiltak

- Det må foretas tiltak for å lukke avviket. Det bør monteres renne og nedløp i bakkant.

Veggkonstruksjon

Veggene har trekonstruksjon av ukjent utførelse. Fasade/kledning har stående bordkledning.

Vurdering av avvik:

- Det er ingen eller liten lufting i nedre kant av kledning mot grunnmur. Kledningen går stedvis ned mot terrenget, dette krever jevnlig og godt vedlikehold/utbedring.

Konsekvens/tiltak

- Lokal utbedring må utføres.

- Andre tiltak:

- Det bør foretas tiltak for å bedre lufting av kledningen. Når kledningen en dag skal byttes, anbefales det å etablere bedre lufting. Konsekvens er at gjenværende brukstid er begrenset.

Konsekvens er risiko for fuktopptrekk med påfølgende skader. Konstruksjoner må kontrolleres når kledningen skiftes.

Balkonger, terrasser og rom under balkonger

Innglasset terrasse ved inngangsparti.

Vurdering av avvik:

- Det er påvist dårlige vinduer og skjeve gulver.

Konsekvens/tiltak

- Det må påregnes utbedringer.

Andre utvendige forhold

Bygningen er gammel og har behov for jevnlig og godt vedlikehold.

Vurdering av avvik:

- Flere bygningsdeler bl. annet pilarer/fundamenter og ytterkledning har skader.

Konsekvens/tiltak

- Det bør utarbeides en prioritert vedlikeholdsplan.

Innvendige overflater

Innvendig er det gulv med belegg. Veggene har trepanel. Innvendige tak har trepanel.

Vurdering av avvik:

- Det er ikke påvist alvorlige skader men alle overflater er av eldre dato.

Konsekvens/tiltak

- Det må påregnes en generell oppussing/oppgradering av flere overflater.

Etasjeskille/gulv mot grunn

Etasjeskiller mot krypkjeller er av trebjelkelag.

Vurdering av avvik:

- Målt høydeforskjell på over 15 mm gjennom hele rommet. Tilstandsgrad 2 gis med bakgrunn i standardens krav til godkjente måleavvik. Høydeforskjeller på gulver er gjennomgående i hele bygningen, målinger er utført på tilfeldig valgte plasser. Det er også påvist noe svikt i gulver.

Konsekvens/tiltak

- For å få tilstandsgrad 0 eller 1 må høydeforskjeller rettes opp. Det vil imidlertid sjelden være økonomisk rasjonelt som et enkeltstående tiltak i en bolig som dette. Dersom boligen en gang skal renoveres, kan man vurdere slike tiltak. Nærmere kontroll

bør utføres når det er etablert tilfredsstillende adkomst til krypkjeller.

Radon

Det er ikke foretatt radonmålinger og bygget er heller ikke utført med radonsperre.

Vurdering av avvik:

- Det er ikke foretatt radonmålinger, og bygget er heller ikke utført med radonsperre. Radonkart viser at området har lav til middels strålefare. Tiltak anses ikke som nødvendig.

Pipe og ildsted

Boligen har elementpipevedovn i stue.

Vurdering av avvik:

- Ildfast plate mangler på gulvet under sotluke/feieluke på pipe.

Konsekvens/tiltak

- Det anbefales å montere ildfast plate under luker på pipe.

Andre innvendige forhold

Noe varierende tilstand på innvendige overflater.

Vurdering av avvik:

- Det må bemerkes at på grunn av bygningens alder er det bygningsdeler og detaljer/ komponenter som har behov for oppgradering/utskifting.

Konsekvens/tiltak

- Fullstendig oppussing må påregnes i tillegg bør det påregnes.

Kjøkken

Overflater og innredning

Kjøkkenet har innredning med lakkerte fronter. Benkeplaten er av laminat.

Vurdering av avvik:

- Kjøkkeninnredningen er av eldre dato, og den mangler bruksfunksjoner/løsninger som er forventbart på et kjøkken.

Konsekvens/tiltak

- Det er påregnelig med utskiftning/utbedringer av kjøkkeninnredningen.

Elektrisk anlegg

Det anbefales alltid kontroll av det elektriske anlegget når nyere eltilsynsrapport ikke foreligger. Dette må gjøres av personer med elektrofaglig kompetanse.

Grunnmur og fundamenter

Bygningene er fundamentert på en enkel ringmur og noen fundamentpunkter.

Vurdering av avvik:

- Det er stedvis dårlig murpuss og noe skjevheter i fundamentpunkter.

Konsekvens/tiltak

- Ingen umiddelbare tiltak er påkrevet.

Tilstandsgrad Ikke undersøkt (TGIU)

Krypkjeller

Bygningen har krypkjeller under trebjelkelag og stubbegulv. Det er ikke tilfredsstillende adkomst til krypkjeller.

Øvrige punkter har fått TG1 (mindre avvik).

Verditakst

Kr 1 250 000

Sammendrag selgers egenerklæring

Pkt. 9: Maur ute på terrasse.

Pkt. 12: Vanlig kontroll. husker ikke årstall.

Pkt. 19: Det kommer kommunalt vann og avløp i området.

Innhold

Innbygget veranda, stue, kjøkken, soverom.

Kjellerkulp under stue.

Anneks med ett rom, hems og utedo.

Grillhytte og to boder.

Standard

Hvit profilert kjøkkeninnredning. Komfyr og kombinert kjøleskap/fryser.

Nåværende eier har brukt parabol.

Trekk til paviljong er ødelagt og medfølger ikke.

Hytta har en enkel standard og trenger rehabilitering. Selges som forevist, uten ytterligere rydding og rengjøring. To bord i annekset følger ikke med.

Innbo og løsøre

Bransjens liste over løsøre og tilbehør legges til grunn for salget dersom ikke annet fremkommer av salgsoppgaven. Listen følger vedlagt salgsoppgaven. Det er full avtalefrihet om hva som skal følge med bolig og fritidsbolig ved salg. Hvis hvitevarer og/eller annet teknisk utstyr medfølger, gis det ingen garantier i forhold til tilstand, funksjonalitet og levetid på disse.

Hvitevarer

Kun hvitevarer som er spesifikt angitt i salgsoppgaven, følger med. Dette gjelder uavhengig av om hvitevaren(e) eventuelt kan anses som integrerte.

Parkering

Parkering på egen eiendom.

Energi

Oppvarming

Vedovn i stue. For øvrig panelovn i stue og anneks.

Drammensregionens Brannvesen IKS hadde tilsyn 08.10.2024, og det ble notert avvik og det ble bl.a. gitt anbefaling om rehabilitering av pipe. Tilsynsrapporten følger vedlagt salgsoppgaven.

Info strømforbruk

Nåværende eier hadde et strømforbruk i 2023 på 128 kWh. Hytta har ikke vært mye i bruk siste år.

Energifarge/-karakter

Oransje G

Alle som skal selge eller leie ut eiendom må som hovedregel energimerke boligen og fremskaffe en energiattest. Unntak gjelder blant annet for frittstående bygninger med bruksareal på mindre enn 50 m². Det er eier som plikter å fremlegge energiattest og eier er selv ansvarlig for at opplysningene er riktige. For ytterligere informasjon se www.energimerking.no. Hytta har oppnådd karakteren oransje G.

Økonomi

Info kommunale avgifter

Hytterrenovasjon kr 2 420,- i 2024.

Feiing fra kr 774,- pr gang pr pipeløp i 2024.

Formuesverdi primær 2022

Kr 69 851

Offentlige forhold

Eiendommens betegnelse

Gårdsnummer 213 bruksnummer 198 og 191 i Drammen kommune.

Tinglyste heftelser og rettigheter

På eiendommen er det tinglyst følgende heftelser og rettigheter som følger eiendommens matrikkel ved overskjøting til ny hjemmelshaver:

3301/213/198:

29.12.1942 - Dokumentnr: 902738 - Registrering av grunn

Denne matrikkelenhet opprettet fra:

Knr:3301 Gnr:213 Bnr:6

01.01.2020 - Dokumentnr: 970679 - Omnummerering ved kommuneendring

Tidligere: Knr:0625 Gnr:13 Bnr:198

01.01.2024 - Dokumentnr: 807093 - Omnummerering ved kommuneendring

Tidligere: Knr:3005 Gnr:213 Bnr:198

04.08.1951 - Dokumentnr: 2389 - Bestemmelse om veg

Rettighet hefter i: Knr:3301 Gnr:213 Bnr:93

Bestemmelse om båt/bryggeplass

Hagatjernveien 167-169. Dokument og kart ligger vedlagt.

Rettigheten har ikke vært i bruk på noen år.

3301/213/191:

17.09.1942 - Dokumentnr: 902080 - Registrering av grunn

Denne matrikkelenhet opprettet fra:

Knr:3301 Gnr:213 Bnr:101

17.09.1942 - Dokumentnr: 990014 - Bestemmelse om veg

Rettighet hefter i: Knr:3301 Gnr:213 Bnr:101

Rett til vei for vannhenting. Dokumentet ligger vedlagt.

Ferdigattest/brukstillatelse

Tegninger eller ferdigattest fra opprinnelig bygg er ikke utstedt. Det var ikke vanlig å utstede ferdigattester i gamle Nedre Eiker kommune før rundt 1970. Udatert ferdigattest etter tilbygg i 1981 er mottatt fra Drammen kommune. Tegninger datert 20.06.1981 da hytta ble bygget ut med utvidet kjøkken samt soverom; se vedlegg. Annekset er omsøkt og registrert som utebod. Rominndelingen er litt annerledes enn tegningen datert 24.06.1983; se vedlegg. Det er ikke registrert tegninger eller søknader for grillhytte eller boder hos Drammen kommune.

Vei, vann og avløp

Beliggende til privat vei. Det er ikke tinglyst veirett. Det har ikke vært etablert noen ordning om å få veien brøytet helt frem om vinteren.

Vann og avløp er ikke innlagt. Utedo. Vann må medbringes.

En nabo i bakkant av eiendommen er i ferd med å etablere en privat stikkledning for vann og avløp i området, og stiller seg positiv til å bli kontaktet for mulighet for tilknytning. Kostnader må påregnes.

Regulerings og arealplaner

Området er uregulert. Eiendommen ligger i område for LNFR for spredt boligbebyggelse - Nåværende samt LNFR for spredt fritidsbebyggelse - fremtidig i hht Kommuneplanens arealdel 2015-2026 vedtatt 07.10.2015.

Adgang til utleie

Det er ikke kjent at det foreligger offentligrettslige regler som er til hinder for at hele eiendommen leies ut.

Legalpant

Kommunen har legalpant i eiendommen for forfalte krav på eiendomsskatt, og kommunale avgifter/gebyrer.

Kontraktsgrunnlag

Salgs- og betalingsvilkår

Eiendommen skal overleveres til kjøper i tråd med det som er avtalt. Det er viktig at kjøper setter seg grundig inn i alle salgsdokumentene, herunder salgsoppgave, tilstandsrapport og selgers egenerklæring. Kjøper anses kjent med forhold som er tydelig beskrevet i salgsdokumentene. Forhold som er beskrevet i salgsdokumentene kan ikke påberopes som mangler. Dette gjelder uavhengig av om kjøper har lest dokumentene. Alle interessenter oppfordres til å undersøke eiendommen nøye, gjerne sammen med fagkyndig, før bud inngis. Kjøper som velger å kjøpe usett, kan som hovedregel ikke gjøre gjeldende som mangel noe kjøper burde blitt kjent med ved undersøkelse av eiendommen, eller som er tydelig beskrevet i salgsdokumentene. Hvis noe trenger avklaring, anbefaler vi at kjøper rådfører seg med eiendomsmegler eller en fagkyndig før det legges inn bud.

Kjøper har krav på at eiendommen er i henhold til avtalen. Hvis det ikke er avtalt noe særskilt, kan eiendommen ha en mangel dersom den ikke er slik kjøper må kunne forvente ut ifra blant annet boligens alder, type og synlige tilstand. Det samme gjelder hvis det er holdt tilbake eller gitt uriktige opplysninger om eiendommen som ikke er rettet i tide på en tydelig måte, og man må gå ut fra at opplysningen har virket inn på avtalen. En bolig som har blitt brukt i en viss tid, har vanligvis blitt utsatt for slitasje, og skader kan ha oppstått. Slik bruksslitasje må kjøper regne med, og det kan avdekkes enkelte forhold etter overtakelse som gjør utbedringer nødvendig. Normal slitasje og skader som trenger utbedring, er innenfor hva kjøper må forvente, og vil ikke utgjøre en mangel.

Boligen kan også ha en mangel hvis opplyst areal avviker fra faktisk størrelse. Avviket må være minst 2 prosent, og minst 1 kvadratmeter. Det er likevel ikke en mangel dersom selger godtgjør at kjøperen ikke la vekt på opplysningen, jf. avhendingsloven § 3-3 (2).

Ved beregning av et eventuelt prisavslag eller erstatning, må kjøper selv dekke tap/kostnader opp til et beløp på kr 10 000 (egenandel). Egenandel kommer først på tale når det er konstatert mangel ved eiendommen.

Hvis kjøper ikke er forbruker, selges eiendommen "som den er", og selgers ansvar er da begrenset, jf. avhl. § 3-9, første ledd 2. pkt. Avhl. § 3-3 (2) fravikes, og hvorvidt et

innendørs arealavvik karakteriseres som en mangel vurderes etter avhl. § 3-8. Informasjon om kjøpers undersøkelsesplikt, herunder oppfordringen om å undersøke eiendommen nøye, gjelder også for kjøpere som ikke anses som forbrukere. Med forbrukerkjøp menes kjøp av eiendom når kjøperen er en fysisk person som ikke hovedsakelig handler som ledd i næringsvirksomhet.

Overtakelse

Snarest

Budgivning

Budgivning i forbrukerforhold

Budgivere oppfordres til å legge inn bud elektronisk. Dette gjøres på eiendommens hjemmeside på aktiv.no, ved å bruke «Gi bud»-knappen. Ved elektronisk budgivning, samtykker budgiver til elektronisk kommunikasjon. Eiendomsmegler skal legge til rette for en forsvarlig avvikling av budrunden og kan ikke videreformidle bud med en kortere akseptfrist enn kl. 12.00 første virkedag etter siste annonserte visning. Etter klokken 11:30 anbefaler vi akseptfrist på minimum 30 minutter. Bud bør legges inn i god tid før konkurrerende buds akseptfrist utløper. For øvrig henvises til forbrukerinformasjon om budgivning i salgsoppgaven. Oppdragsgiver er oppfordret til å ikke ta imot bud direkte fra budgiver, men å henvise budgiver videre til megler. Som kjøper vil du få forelagt kopi av budjournal. Alle bud vil bli gjort kjent for kjøper og selger i handelen. Øvrige budgivere kan be om å få en kopi av budjournal i anonymisert form.

Budgivning utenfor forbrukerforhold

Budgivere oppfordres til å legge inn bud elektronisk. Dette gjøres på eiendommens hjemmeside på aktiv.no, ved å bruke «Gi bud»-knappen. Ved elektronisk budgivning, samtykker budgiver til elektronisk kommunikasjon. Det anbefales at hvert bud har en akseptfrist som muliggjør en forsvarlig avvikling av budrunden. Vi anbefaler minimum 30 minutter akseptfrist. Oppdragsgiver er oppfordret til å ikke ta imot bud direkte fra budgiver, men å henvise budgiver videre til megler.

Opplysningene i salgsoppgaven er godkjent av selger. Alle interessenter oppfordres imidlertid til grundig besiktigelse av eiendommen, gjerne sammen med fagmann før bud inngis.

Omkostninger kjøper beskrivelse

1 250 000 Prisantydning

Omkostninger

15 900 Boligkjøperforsikring – fem års varighet (valgfritt)

2 800 Boligkjøperforsikring Help Pluss - ett års varighet (valgfritt)

31 250 Dokumentavgift

260 Panteattest kjøper

545 Tinglysningsgebyr pantedokument

545 Tinglysningsgebyr skjøte

32 600 Omkostninger totalt

48 500 (med Boligkjøperforsikring - fem års varighet)

51 300 (med Boligkjøperforsikring inkludert ett år med Help Pluss)

1 282 600 Totalpris. inkl. omkostninger

1 298 500 Totalpris. inkl. omkostninger (med Boligkjøperforsikring - fem års varighet)

1 301 300 Totalpris. inkl. omkostninger (med Boligkjøperforsikring inkludert ett år med Help Pluss)

Regnestykket forutsetter at det kun tinglyses ett pantedokument og at eiendommen selges til prisantydning. Det tas forbehold om endringer i offentlige avgifter/gebyrer.

Omkostninger kjøper beløp

Kr 32 600

Betalingsbetingelser

Med mindre annet er avtalt forutsettes det at kjøpesum inkludert omkostninger er innbetalt og disponibelt på meglerforetakets klientkonto innen overtakelse.

Kjøpesummen skal innbetales fra norsk finansinstitusjon og/eller fra kjøpers egen konto i norsk finansinstitusjon. Det forutsettes av skjøtet tinglyses på ny eier, med mindre det er tatt andre forbehold i budgivningen.

Hvitvaskingsreglene

Megler har plikt til å gjennomføre kundetiltak. Hvis kjøper ikke bidrar til at megler får gjennomført kundetiltak og dette fører til at transaksjonen ikke kan gjennomføres eller blir forsinket, misligholder kjøper avtalen. Etter 30 dager er misligholdet vesentlig. Dette gir selger rett til å heve og gjennomføre deknings salg for kjøpers regning.

Personopplysningsloven

Personopplysninger blir behandlet i samsvar med personopplysningsloven.

Boligselgerforsikring

Selger har tegnet boligselgerforsikring som dekker selgers ansvar etter avhendingsloven begrenset oppad til MNOK 14. I den forbindelse har selger utarbeidet en egenerklæring som kjøper bør gjøre seg kjent med før budgivning.

Boligkjøperforsikring

Vedlagt i salgsoppgaven følger informasjon om Boligkjøperforsikring og Boligkjøperforsikring Pluss fra HELP Forsikring AS. Boligkjøperforsikring er en rettshjelpsfor forsikring som gir trygghet og profesjonell juridisk hjelp dersom det

oppdages uventede feil eller mangler ved boligen de neste fem årene.

Boligkjøperforsikring Pluss har samme dekning som boligkjøperforsikring, med tillegg av fullverdig advokathjelp på viktige rettsområder i privatlivet. Boligkjøperforsikring Pluss betales årlig. Les mer om begge forsikringene i vedlagte materiell eller på help.no. Det gjøres oppmerksom på at boligkjøperforsikring kun kan tegnes av forbruker. Meglerforetaket mottar kr 4 200/4 600/5 000 i kostnadsgodtgjørelse, avhengig av boligtype, samt et tillegg på kr 1 000 ved salg av Boligkjøperforsikring Pluss.

Meglernes vederlag

Det er avtalt fastpris stor kr 39 900,- for gjennomføring av salgsoppdraget. I tillegg er det avtalt at oppdragsgiver skal dekke markedspakke kr 19 700,-, tilretteleggingsgebyr kr 12 900,- oppgjørshonorar kr 5 950,- og visninger kr 2 500,-. Meglerforetaket har krav på å få dekket avtalte utlegg i henhold til oppdragsavtale totalt kr 3 435,-. Utleggene omfatter innhenting av offentlige opplysninger. Dersom handel ikke kommer i stand eller oppdraget sies opp, har megler krav på å få dekket vederlag stort kr 2 500,- per time for utført arbeid, oppad begrenset til kr 25 000,-, samt øvrige avtalte vederlag og utlegg. Alle beløp er inkl. mva.

Oppdragsansvarlig

Cathrine Mastrup
Eiendomsmegler MNEF/Fagansvarlig/Partner
cathrine.mastrup@aktiv.no
Tlf: 977 28 666

Aktiv Eiker og Modum AS
Stasjonsgata 1
3050 Mjøndalen
Tlf: 32 87 70 00

Salgsoppgavedato

09.02.2025

















Plantegning

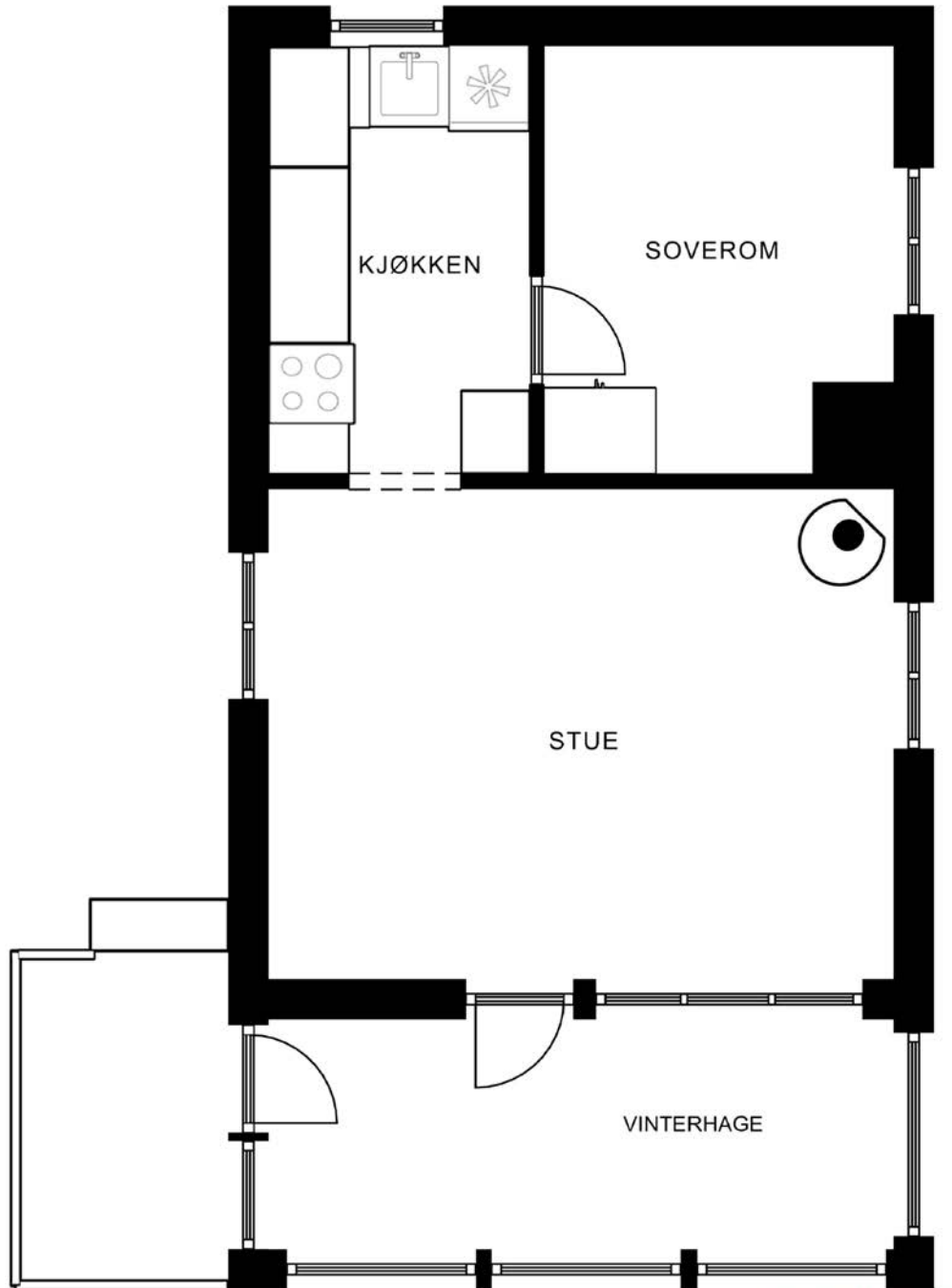





Plantegningen er ikke målbar, og noe avvik kan forekomme. Megler/selger tar ikke ansvar for ev. feil.
Innredning og faste installasjoner kan avvike fra den faktiske innredningen.

EFXIT

Plantegningen er ikke i målestokk og noe avvik kan forekomme.
Megler/selger tar ikke ansvar for evt. feil.

Vedlegg

Tilstandsrapport

 Fritidsbolig
 Sirikjerkeveien 24, 3050 MJØNDALEN
 DRAMMEN kommune
 # gnr. 213,213, bnr. 198,191, snr. 0,0

Markedsverdi

1 250 000

Sum areal alle bygg: BRA: 89 m² BRA-i: 33 m²



Befaringsdato: 22.08.2024

Rapportdato: 12.09.2024

Oppdragsnr.: 11102-1487

Referansenummer: YA2145

Autorisert foretak: Palmberg Takst AS

Sertifisert Takstingeniør: Espen Palmberg

Vår ref: Espen Palmberg



 **TakstTeam
Drammen AS**



Rapporten kan brukes i inntil ett år etter befaringsdatoen, og kan ikke gjenbrukes ved flere boligsalg i denne perioden. For eiendomsoverdragelser fra 1.1.2024, må selger sørge for at areal i rapporten er oppdatert og følger ny bransjestandard for areal. Skjer det endringer, oppstår skader også videre på boligen, bør du som selger be om oppdatert rapport.

Norsk takst

Norsk takst er bransjeorganisasjonen for landets bygningssakkyndige og takstforetak, med om lag 1400 sertifiserte medlemmer fordelt på omtrent 1000 bedrifter. I boligomsetningen regnes takstrapportene som et helt avgjørende element i den informasjonen som gjøres tilgjengelig for kjøper. Årlig leverer medlemmene rundt 120.000 slike takster. Det gir unik oversikt over norske boliger, og bidrar til at alle oppdrag kan utføres med utgangspunkt i erfaringsbasert kvalitet.



Det stilles høye krav til utdanning, sertifisering og yrkesetikk. Norsk takst er opptatt av at boligomsetningen skal være trygg, og legger vekt på å opptre uavhengig av andre bransjeaktører. Bygningssakkyndige fakturerer sine tjenester uten hensyn til hvilken pris som oppnås, og skal heller ikke på annen måte ha noen egeninteresse knyttet til handelen.

Uavhengighet og god fagkunnskap har over tid bygget troverdighet og tillit. Både selger og kjøper skal kunne stole på bygningssakkyndiges vurderinger. For tilfeller der det likevel skulle oppstå misnøye med utført arbeid, har vi sammen med Forbrukerrådet etablert en klagenemnd.

Norsk takst har en sentral rolle i utviklingen av norske standarder, regler og profesjonsprinsipper, og representerer bransjen i alle relevante internasjonale fora. Dette sikrer at norske bygningssakkyndige tidlig kan tilpasse seg krav og bransjetrender fra utlandet, samtidig som takseringsfaget får en norsk stemme på verdensbasis. Organisasjonen bidrar i næringspolitisk sammenheng, og har vært en pådriver for å sikre at lover og regler gir trygghet for forbrukerne i boligomsetningen.

Palmberg Takst AS



Rapportansvarlig

Espen Palmberg

Uavhengig Takstingeniør

espen@takst-t.no

900 94 794



Dette trenger du å vite om tilstandsrapporten



Hva er en tilstandsrapport?

En tilstandsrapport beskriver synlige skader/avvik eller tegn på skader/avvik på boligen. Rapporten fremhever vanligvis ikke positive egenskaper ved boligen.



Hva vurderer en bygningsakkyndig?

Den bygningsakkyndige vurderer boligen ut fra hva man kan forvente av en bygning av samme alder og type. Vurderingen gjøres som regel mot hvordan det var vanlig å bygge og regler som gjaldt da boligen ble oppført (søknadstidspunktet). Forhold som er vanlige for bygningens alder, slik som slitasje etter normal bruk regnes ikke som avvik.



Hva inneholder tilstandsrapporten?

Den bygningsakkyndige undersøker rom og bygningsdeler slik det kommer frem av [Forskrift til avhendingsloven](#). Tilstandsrapporten inneholder bare avvik som den bygningsakkyndige kan se eller kontrollere med enkle hjelpemidler. Det gjøres ikke nærmere undersøkelser slik som åpning av vegger eller andre bygningsdeler. I vegg mot våtrom og rom under terreng kan det borres et hull for å gjøre enkle undersøkelser slik som fuktøk.

Når du kjøper en brukt bolig

Når du kjøper en brukt bolig, er det viktig å være oppmerksom på at dette ikke kan sammenlignes med å kjøpe en ny bolig. Måten boligen ble bygget på kan være annerledes enn i dag. Bygninger svekkes over tid, og utsettes for slitasje blant annet på grunn av bruk og vær og vind. Mange boliger fornyes helt eller delvis, noen i flere omganger, eller det oppføres tilbygg. Særlig for boliger som er pusset opp eller endret, er det viktig å merke seg at fornyelse av overflater ikke nødvendigvis betyr at bygningsdeler under er forbedret.

Vurdering mot byggeår

Den bygningsakkyndige vil vurdere boligen mot hvordan det var vanlig å bygge og regler som gjaldt da bygningen ble oppført (søknadstidspunktet). Den bygningsakkyndige ser etter avvik som har betydning for og som reduserer boligens funksjon og verdi, og som kommer frem av Forskrift til avhendingslova. Noen rom og bygningsdeler slik som bad og vaskeom, og forhold som gjelder sikkerhet mot brann, rekkverk og trapper osv., vil den bygningsakkyndige vurdere mot dagens regelverk. Etter dagens regelverk vil disse kunne få en tilstandsgrad 2 eller 3 uten at det nødvendigvis er krav om at avviket må utbedres.

Tilstandsrapporten beskriver ikke hele boligen

BYGNINGSSAKKYNDIGE SER FOR EKSEMPEL IKKE PÅ (MED MINDRE BYGNINGSDELEN ER NEVNT I RAPPORTEN)

- vanlig slitasje og normal vedlikeholdstilstand
- bagatellmessige forhold som ikke påvirker bygningens bruk eller verdi vesentlig
- etasjeskillere
- tilleggsbygg slik som garasje, bod, annek, naust også videre
- utvendige trapper
- støttemurer
- skjulte installasjoner
- installasjoner utenfor bygningen
- full funksjonstesting av el- og VVS-installasjoner
- geologiske forhold og bygningens plassering på grunnen
- bygningens planløsning
- bygningens innredning
- løspore slik som hvitevarer
- utendørs svømmebasseng og pumpeanlegg
- bygningens estetikk og arkitektur
- bygningens lovlighet (bortsett fra bruksendringer, brannceller og forhold som åpenbart kan påvirke helse, miljø og sikkerhet)
- fellesarealer (med mindre boligeier har vedlikeholdsplikt for fellesarealer og dette er kjent for bygningsakkyndig, eller fellesarealet har en særlig tilknytning til boligen).

© iVerdi 2023 © Norsk takst 2023

Malen til denne rapporten, inkludert standardtekstene fra Norsk takst, er vernet etter åndsverkloven og kan kun benyttes av medlemsforetakene i Norsk takst og av takstingeniører som er sertifisert i slikt foretak, samt av kunder hos iVerdi og studenter hos NEAK. For andre aktører er eksemplarframstilling av malen og standardtekster, som utskrift og annen kopiering til bruk som grunnlag for tilsvarende rapporter, bare tillatt når det er hjemlet i lov (kopiering til privat bruk, sitat o.l.) eller avtale med Norsk Takst ([Forside](#)) eller iVerdi ([Hjem-iVerdi](#)).

Utnyttelse i strid med lov eller avtale kan medføre erstatnings- og straffeansvar.

Dette trenger du å vite om tilstandsrapporten

Tilstanden vurderes med ulike tilstandsgrader

Tilstanden gir uttrykk for en gitt forventet tilstand, blant annet vurdert ut fra alder og normal bruk. Ved Tilstandsgrad 0 (TG0) og Tilstandsgrad 1 (TG1) gir den bygningsakkyndige normalt ingen begrunnelse for valg av tilstandsgrad. Grunnen er at bygningen eller bygningsdelen da bare har normal slitasje. Ved skjulte konstruksjoner kan alder alene avgjøre tilstandsgrad. Når bygningsakkyndige anbefaler tiltak, for eksempel utbedringer, må brukeren av rapporten vurdere om tiltakene er nødvendige og lønnsomme.

Når den bygningsakkyndige velger tilstandsgrad, baseres vurderingen på faste kriterier som følger av gjeldende bransjestandard for Teknisk tilstandsanalyse ved omsetning av bolig og Forskrift til avhendingslova.



TILSTANDSGRAD 0, TG0: INGEN AVVIK

Bygningsdelen skal være tilnærmet ny, ikke vise tegn på slitasje og det skal være lagt frem dokumentasjon på faglig god utførelse. Det er ingen merknader til delen.



TILSTANDSGRAD 1, TG1: MINDRE AVVIK

Bygningsdelen skal bare ha normal slitasje, og strakstiltak skal ikke anses som nødvendig. Graden kan også brukes når delen er ny, men der dokumentasjon på faglig god utførelse mangler.



TILSTANDSGRAD 2, TG2: VESENTLIGE AVVIK OG MINDRE AVVIK SOM ETTER NS 3600 GIR TG 2

Bygningsdelen skal enten ha feil utførelse, en skade eller symptomer på skade, sterk slitasje eller nedsatt funksjon. Graden gis når bygningsdelen trenger vedlikehold eller tiltak i nær fremtid. Graden skal også brukes når delen er gammel og det er grunn til å varsle om faren for skader på grunn av alderen, eller når det er grunn til å overvåke delen spesielt på grunn av fare for større skader eller følgeskader.

Ved avvik som ikke krever umiddelbare tiltak (ingen umiddelbar kostnad) så blir TG2 markert med en lysere farge.



TILSTANDSGRAD 3, TG3: STORE ELLER ALVORLIGE AVVIK

Denne tilstandsgraden brukes ved kraftige tegn på forhold som man må regne med trenger utbedring straks eller innen kort tid. Det er påvist funksjonssvikt eller sammenbrudd.



IKKE UNDERSØKT/IKKE TILGJENGELIG FOR UNDERSØKELSE

Det kan være avvik/skader som ikke er avdekket.

Hva er et anslag på utbedringskostnad?

Hva det vil koste å utbedre rom eller bygningsdeler, er et forsiktig anslag basert på nåværende kvalitet, registrert avvik og angitte tiltak i rapporten. Anslaget er gitt på generelt grunnlag og må ikke forveksles med et pristilbud fra en håndverker. Det kan foreligge avvik og tiltak som ikke kommer frem av rapporten. Utbedringskostnad avhenger blant annet av personlige valg av og markedspris på materialer og tjenesteyter.

I rapporten skal det settes anslag for utbedringskostnad for TG3, og slikt anslag kan også gis ved TG2.



Ingen umiddelbare kostnader



Tiltak under kr 10 000



Tiltak mellom kr 10 000 - 50 000



Tiltak mellom kr 50 000 - 100 000



Tiltak mellom kr 100 000 - 300 000



Tiltak over kr 300 000

Beskrivelse av eiendommen

Boligen er bygget i henhold til tidligere byggeforskrifter, og boligens standard avviker derfor fra dagens krav til rom, innemiljø, energiøkonomisering etc. Bygningens referansenivå er byggeår. Med utgangspunkt i dette er teknisk utførelse generelt vurdert opp mot hva som kan forventes som følge av bygningens alder.

Fritidsbolig - Byggeår: 1942

UTVENDIG

[Gå til side](#)

Taktekkingen er av pvc-duk. Taket er besiktiget fra bakkenivå.

Dert er ikke montert renner og nedløp.

Veggene har trekonstruksjon av ukjent utførelse.

Fasade/kledning har stående bordkledning.

Takkonstruksjonen har sperrekonstruksjon.

Eldre trevinduer med enkelt glass.

Bygningen har en gammel malt hovedytterdør.

Innglasset terrasse ved inngangsparti.

Bygningen er gammel og har behov for jevnlig og godt vedlikehold.

INNVEDIG

[Gå til side](#)

Innvendig er det gulv med belegg. Veggene har trepanel. Innvendige tak har trepanel.

Etasjeskiller mot krypkjeller er av trebjelkelag.

Det er ikke foretatt radonmålinger og bygget er heller ikke utført med radonsperre.

Boligen har elementpipevedovn i stue.

Bygningen har krypkjeller under trebjelkelag og stubbegulv. Det er ikke tilfredsstillende adkomst til krypkjeller.

Noe varierende tilstand på innvendige overflater.

[Gå til side](#)

KJØKKEN

[Gå til side](#)

Kjøkkenet har innredning med lakkerte fronter.

Benkeplaten er av laminat.

Det er kjøkkenventilator med avtrekk ut. Ukjent alder/tilstand på avtrekksvifte.

TEKNISKE INSTALLASJONER

[Gå til side](#)

Bygningen har naturlig ventilasjon.

Åpent el-anlegg, sikringsskap med automatsikringer.

Røykvarslerer og brannslukkeapparat.

TOMTEFORHOLD

[Gå til side](#)

Det er byggegrunn av fjell.

Det er ingen form for drenering rundt bygningen.

Bygningene er fundamentert på en enkel ringmur og noen fundamentpunkter.

Det er viktig at terrenget heller riktig i områder ved ringmuren, det bør være fall bort fra muren.

Dette hindrer unødvendig fuktbelastning på ringmur. Ideelt bør det i en avstand på ca. 3 meter være god helling bort fra muren.

Markedsvurdering

Totalt Bruksareal	89 m ²
Totalt Bruksareal for hoveddel	43 m ²
Totalpris	1 250 000

Arealer

[Gå til side](#)

Befaring - og eiendomsopplysninger

[Gå til side](#)

Tomteverdi og teknisk verdi bygninger 1 900 000

Forutsetninger og vedlegg

[Gå til side](#)

Lovlighet

[Gå til side](#)

Fritidsbolig

- Det foreligger ikke tegninger

Sammendrag av boligens tilstand

Fordeling av tilstandsgrader

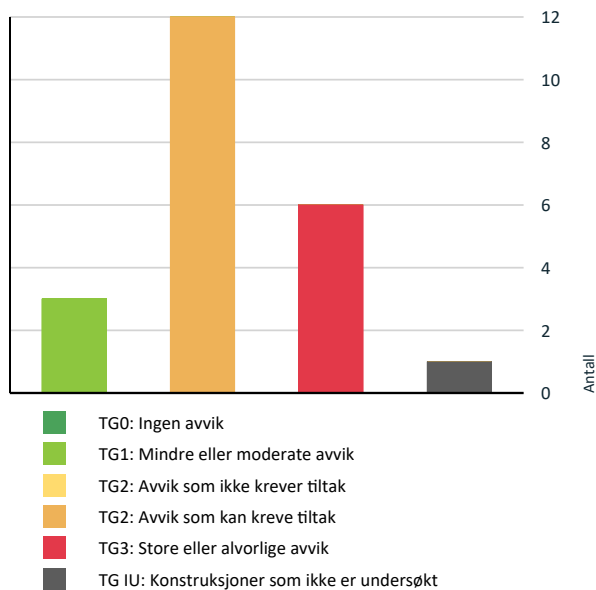

Vil du vite mer om tilstandsgrader? Se side 4.

Anslag på utbedringskostnad

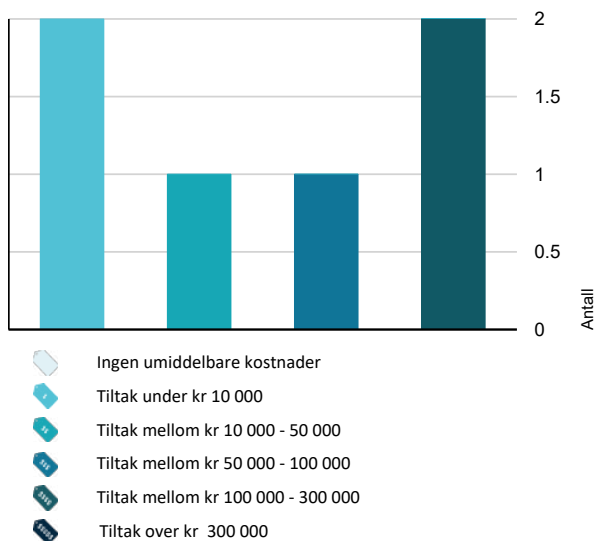

Hva er anslag på utbedringskostnad? Se side 4.

Oppsummering av avvik

Vil du vite mer? Se på rommet eller bygningsdelen senere i rapporten.

Fritidsbolig

TG 3 STORE ELLER ALVORLIGE AVVIK

- ! **Utvendig > Takkonstruksjon/Loft** [Gå til side](#)

- ! **Utvendig > Vinduer** [Gå til side](#)

- ! **Utvendig > Dører** [Gå til side](#)

- ! **Utvendig > Balkonger, terrasser og rom under balkonger - 2** [Gå til side](#)

- ! **Utvendig > Balkonger, terrasser og rom under balkonger - 2 - 3** [Gå til side](#)

- ! **Tekniske installasjoner > Brann tekniske forhold** [Gå til side](#)

TG IU KONSTRUKSJONER SOM IKKE ER UNDERSØKT

- ! **Innvendig > Kryp kjeller** [Gå til side](#)

TG 2 AVVIK SOM KAN KREVE TILTAK

- ! **Utvendig > Nedløp og beslag** [Gå til side](#)

- ! **Utvendig > Veggkonstruksjon** [Gå til side](#)

- ! **Utvendig > Balkonger, terrasser og rom under balkonger** [Gå til side](#)

- ! **Utvendig > Andre utvendige forhold** [Gå til side](#)

- ! **Innvendig > Overflater** [Gå til side](#)

- ! **Innvendig > Etasjeskille/gulv mot grunn** [Gå til side](#)

- ! **Innvendig > Radon** [Gå til side](#)

- ! **Innvendig > Pipe og ildsted** [Gå til side](#)

- ! **Innvendig > Andre innvendige forhold** [Gå til side](#)

- ! **Kjøkken > 1. etasje > Kjøkken > Overflater og innredning** [Gå til side](#)

Sammendrag av boligens tilstand

-  **Tekniske installasjoner > Elektrisk anlegg** [Gå til side](#)
-  **Tomteforhold > Grunnmur og fundamenter** [Gå til side](#)

Tilstandsrapport

FRITIDSBOLIG



Byggeår
1942

Kommentar
Opplysning er hentet fra Norges Eiendommer.

Standard

Bygget har gjennomgående lav standard. Se nærmere beskrivelse under konstruksjoner.

Vedlikehold

Bygget er gammelt og bærer preg av manglende vedlikehold og oppgraderinger. Se nærmere beskrivelse under konstruksjoner.

UTVENDIG

Taktekking

Punktet må sees i sammenheng med Takkonstruksjon/Loft

Taktekkingen er av pvc-duk. Taket er besiktiget fra bakkenivå.

Nedløp og beslag

Dert er ikke montert renner og nedløp.

Vurdering av avvik:

- Det er ikke tilfredsstillende bortledning av vann fra taknedløp ved grunnmur.

Konsekvens/tiltak

- Det må foretas tiltak for å lukke avviket.

Det bør monteres renne og nedløp i bakkant.

Veggkonstruksjon

Veggene har trekonstruksjon av ukjent utførelse. Fasade/kledning har stående bordkledning.

Vurdering av avvik:

- Det er ingen eller liten lufting i nedre kant av kledning mot grunnmur.

Kledningen går stedvis ned mot terrenget, dette krever jevnlig og godt vedlikehold/utbedring.

Konsekvens/tiltak

- Lokal utbedring må utføres.
- Andre tiltak:
- Det bør foretas tiltak for å bedre lufting av kledningen.

Når kledningen en dag skal byttes, anbefales det å etablere bedre lufting. Konsekvens er at gjenværende brukstid er begrenset. Konsekvens er risiko for fuktopptrekk med påfølgende skader. Konstruksjoner må kontrolleres når kledningen skiftes.

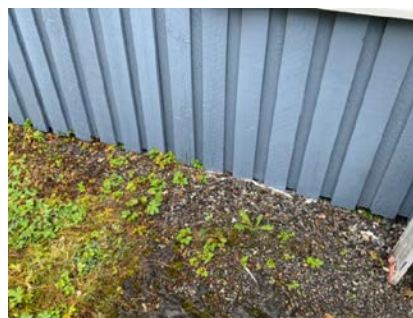

Takkonstruksjon/Loft

Punktet må sees i sammenheng med Taktekking

Takkonstruksjonen har sperrekonstruksjon.

Vurdering av avvik:

- Det er ingen lufting i konstruksjonen.

Konsekvens/tiltak

- Andre tiltak:

Konsekvens er risiko for kondens med påfølgende fuktskader.

Kostnadsestimat: 100 000 - 300 000



Vinduer

Eldre trevinduer med enkelt glass.

Vurdering av avvik:

- Karmene i vinduer er slitte og det er sprekker i trevirket.

Konsekvens/tiltak

- Andre tiltak:

Vinduer er såpass gamle/dårlige og bør skiftes.

Tilstandsrapport

Kostnadsestimat: 100 000 - 300 000



! TG 3 Dører

Bygningen har en gammel malt hovedytterdør.

Vurdering av avvik:

- Karmene i dører er værslitte utvendig og det er sprekker i trevirket.

Konsekvens/tiltak

- Andre tiltak:

Det må påregnes og skifte ytterdør og dør mellom innglasset terrasse og stue.

Kostnadsestimat: Under 10 000

! TG 2 Balkonger, terrasser og rom under balkonger

Innglasset terrasse ved inngangsparti.

Vurdering av avvik:

- Det er avvik:

Det er påvist dårlige vinduer og skjeve gulver.

Konsekvens/tiltak

- Tiltak:

Det må påregnes utbedringer.



! TG 3 Balkonger, terrasser og rom under balkonger - 2

Frittliggende terrasseplattning på 35 m².

Vurdering av avvik:

- Åpninger i rekkverk er ikke i henhold til krav i dagens forskrifter.
- Rekkverket er for lavt i forhold til dagens krav til rekkverkshøyder.
- Konstruksjonene har omfattende skjevheter.

Konsekvens/tiltak

- Andre tiltak:

Det bør vurderes å bygge ny terrasse.

Kostnadsestimat: 50 000 - 100 000



! TG 3 Balkonger, terrasser og rom under balkonger - 2 - 3

4 m² balkong ved inngangsparti.

Vurdering av avvik:

- Det er påvist fukt/råteskader i konstruksjonen.

Konsekvens/tiltak

- Råteskadede konstruksjoner må skiftes ut.

Tiltak bør prioriteres.

Kostnadsestimat: 10 000 - 50 000



Tilstandsrapport

TG 2 Andre utvendige forhold

Bygningen er gammel og har behov for jevnlig og godt vedlikehold.

Vurdering av avvik:

- Det er avvik:

Fleire bygningsdeler bl. annet pilarer/fundamenter og ytterkledning har skader.

Konsekvens/tiltak

- Tiltak:

Det bør utarbeides en prioritert vedlikeholdsplan.

INNVENDIG

TG 2 Overflater

Innvendig er det gulv med beleg. Veggene har trepanel. Innvendige tak har trepanel.

Vurdering av avvik:

- Det er avvik:

Det er ikke påvist alvorlige skader men alle overflater er av eldre dato.

Konsekvens/tiltak

- Tiltak:

Det må påregnes en generell oppussing/oppgradering av flere overflater.



TG 2 Etasjeskille/gulv mot grunn

Etasjeskiller mot krypkjeller er av trebjelkelag.

Vurdering av avvik:

- Målt høydeforskjell på over 15 mm gjennom hele rommet. Tilstandsgrad 2 gis med bakgrunn i standardens krav til godkjente måleavvik.

Høydeforskjeller på gulver er gjennomgående i hele bygningen, målinger er utført på tilfeldig valgte plasser. Det er også påvist noe svikt i gulver.

Konsekvens/tiltak

- For å få tilstandsgrad 0 eller 1 må høydeforskjeller rettes opp. Det vil imidlertid sjelden være økonomisk rasjonelt som et enkeltstående tiltak i en bolig som dette. Dersom boligen en gang skal renoveres, kan man vurdere slike tiltak.

Nærmere kontroll bør utføres når det er etablert tilfredsstillende adkomst til krypkjeller.

TG 2 Radon

Det er ikke foretatt radonmålinger og bygget er heller ikke utført med radonsperre.

Vurdering av avvik:

- Det er ikke foretatt radonmålinger, og bygget er heller ikke utført med radonsperre.

Radonkart viser at området har lav til middels strålefare.

Tiltak anses ikke som nødvendig.

TG 2 Pipe og ildsted

Boligen har elementpipevedovn i stue.

Vurdering av avvik:

- Ildfast plate mangler på gulvet under sotluke/feiluke på pipe.

Konsekvens/tiltak

- Det anbefales å montere ildfast plate under luker på pipe.

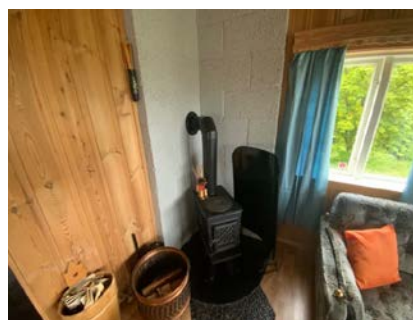

TG IU Krypkjeller

Tilstandsrapport

Bygningen har krypkjeller under trebjelkelag og stubbegulv. Det er ikke tilfredsstillende adkomst til krypkjeller.

! TG 2 Andre innvendige forhold

Noe varierende tilstand på innvendige overflater.

Vurdering av avvik:

- Det er avvik:

Det må bemerkes at på grunn av bygningens alder er det bygningsdeler og detaljer/komponenter som har behov for oppgradering/utskifting.

Konsekvens/tiltak

- Tiltak:

Fullstendig oppussing må påregnes i tillegg bør det påregnes.

KJØKKEN

1. ETASJE > KJØKKEN

! TG 2 Overflater og innredning

Kjøkkenet har innredning med lakkerte fronter. Benkeplaten er av laminat.

Vurdering av avvik:

- Kjøkkeninnredningen er av eldre dato, og den mangler bruksfunksjoner/løsninger som er forventbart på et kjøkken.

Konsekvens/tiltak

- Det er påregnelig med utskiftning/utbedringer av kjøkkeninnredningen.



1. ETASJE > KJØKKEN

! TG 1 Avtrekk

Det er kjøkkenventilator med avtrekk ut. Ukjent alder/tilstand på avtrekksvifte.



TEKNISKE INSTALLASJONER

! TG 1 Ventilasjon

Bygningen har naturlig ventilasjon.

! TG 2 Elektrisk anlegg

Dette er en forenklet kontroll begrenset til de spørsmål og undersøkelser som forskrift til avhendingslova (tryggere bolighandel) § 2-18 inneholder. Dette kan ikke sammenlignes med en kontroll utført av offentlig myndighet (Det lokale eltilsyn) eller registrert elektrovirksomhet, og en bygningssakkyndig har verken kompetanse eller lov til å foreta en slik kontroll.

Tilstandsgraden er vurdert ut fra den forenklede og begrensede kontrollen som forskriften inneholder. El-anlegget kan ha feil og mangler som en slik forenklet undersøkelse ikke vil avdekke. Vær derfor oppmerksom på denne risikoen, og søk videre veiledning eller få en fullstendig kontroll utført av registrert elektrovirksomhet.

Åpent el-anlegg, sikringsskap med automatsikringer.

1. Foreligger det eltilsynsrapport de siste 5 år, og det er ikke foretatt arbeid på anlegget etter denne, utenom retting av eventuelle avvik i eltilsynsrapport (dvs en el-tilsynsrapport uten avvik)?
Nei

Spørsmål til eier

2. Når ble det elektriske anlegget installert eller sist gang totalt rehabilitert (årstall)? Med totalt rehabilitert menes fullstendig utskiftet anlegg fra inntakssikring og videre.
Ukjent.
3. Er alle elektriske arbeider/anlegg i boligen utført av en registrert elektroinstallasjonsvirksomhet?
Ukjent
4. Er det elektriske anlegget utført eller er det foretatt tilleggsarbeider på det elektriske anlegget etter 1.1.1999?
Ukjent
5. Foreligger det kontrollrapport fra offentlig myndighet – Det Lokale Eltilsyn (DLE) eller eventuelt andre tilsvarende kontrollinstanser med avvik som ikke er utbedret eller kontrollen er over 5 år?
Ukjent
6. Forekommer det ofte at sikringene løses ut?
Ukjent

Tilstandsrapport

7. Har det vært brann, branntilløp eller varmgang (for eksempel termiske skader på deksler, kontaktpunkter eller lignende) i boligens elektriske anlegg?

Ukjent

Generelt om anlegget

8. Er det tegn til at det har vært termiske skader (tegn på varmgang) på kabler, brytere, downlights, stikkontakter og elektrisk utstyr? Sjekk samtidig tilstanden på elektrisk tilkobling av varmtvannsbereider, jampfør eget punkt under varmtvannstank

Ukjent

9. Er der synlig defekter på kabler eller er disse ikke tilstrekkelig festet?

Nei

Inntak og sikringskap

10. Er det tegn på at kabelinnføringer og hull i inntak og sikringskap ikke er tette, så langt dette er mulig å sjekke uten å fjerne kapslinger?

Nei

11. Finnes det kursfortegnelse, og er den i samsvar med antall sikringer?

Ukjent

12. Foreta en helhetsvurdering av det elektriske anlegget, dets alder, allmenne tilstand og fare for liv og helse. Bør det elektriske anlegget ha en utvidet el-kontroll?

Ja Det anbefales alltid kontroll av det elektriske anlegget når nyere eltilsynsrapport ikke foreligger. Dette må gjøres av personer med elektrofaglig kompetanse.



! TG 3 Branntekniske forhold

Dette er en forenklet kontroll begrenset til de spørsmål som fremkommer under. Tilstandsgraden er basert på retningslinjer til disse spørsmålene i bransjestandarden NS3600. Dette kan ikke sammenlignes med en fullstendig kontroll av branntekniske forhold av offentlig myndighet, eller en vurdering av boligens branntekniske forhold eller prosjektering fra en rådgiver med spesialkompetanse. En bygningssakkyndig har verken kompetanse til å gi slik veiledning eller lov til å foreta en slik kontroll.

Tilstandsgraden er vurdert ut fra den forenklete og begrensede kontrollen. Det kan være feil og mangler om branntekniske forhold som en slik forenklet undersøkelse ikke vil avdekke. Vær derfor oppmerksom på denne risikoen, og søk videre veiledning eller rådgivning.

Røykvarslerer og brannslukkeapparat.

1. Er det mangler for brannslukningsutstyr i boligen iht. forskriftskrav på søknadstidspunktet, men minst Byggeforskrift 1985?
Nei
2. Er det skader på brannslukkingsutstyr eller er apparatet eldre enn 10 år?
Ja
3. Er det mangler på røykvarsler i boligen iht. forskriftskrav på søknadstidspunktet, men minst Byggeforskrift 1985?
Nei
4. Er det skader på røykvarslerer?
Nei Visuell besiktigelse viser ingen avvik. Det bør monteres nye røykvarslerer og nytt slukkeapparat.

Kostnadsestimat: Under 10 000

TOMTEFORHOLD

Byggegrunn

Det er byggegrunn av fjell.

Drenering

Punktet må sees i sammenheng 'Rom under terreng'

Det er ingen form for drenering rundt bygningen.

! TG 2 Grunnmur og fundamenter

Bygningene er fundamentert på en enkel ringmur og noen fundamentpunkter.

Vurdering av avvik:

- Det er avvik:

Det er stedvis dårlig murpuss og noe skjevheter i fundamentpunkter.

Konsekvens/tiltak

- Tiltak:

Ingen umiddelbare tiltak er påkrevet.



Tilstandsrapport

Terrengforhold

Det er viktig at terrenget heller riktig i områder ved ringmuren, det bør være fall bort fra muren. Dette hindrer unødvendig fuktbelastning på ringmur. Ideelt bør det i en avstand på ca. 3 meter være god helling bort fra muren.

Bygninger på eiendommen

Bod

**Anvendelse****Byggeår****Kommentar****Standard**

Enkel redskapsbod oppført i trekonstruksjon.

Vedlikehold**Beskrivelse**

Bygningen er kun overfladisk besiktiget, ikke tilstandsvurdert.

Grillhytte

**Anvendelse**

Grillhytte

Byggeår**Kommentar****Standard**

Grillhytte med terrasseplattning.

Vedlikehold**Beskrivelse**

Bygningen er kun overfladisk besiktiget, ikke tilstandsvurdert.

Uthus



Anvendelse

Byggeår

Kommentar

Standard

Vedlikehold

Beskrivelse

Bygningen er kun overfladisk besiktiget, ikke tilstandsvurdert.

Anneks



Anvendelse

Byggeår

Kommentar

Standard

Aneks oppført i bindinsverk, saltak med platetekking.

Vedlikehold

Vedlikehold og utbedringer må påregnes.

Beskrivelse

Bygningen er kun overfladisk besiktiget, ikke tilstandsvurdert.



Konklusjon og markedsvurdering

Formål med takseringen: Salg

Hovedbyggets BRA/BRA-i

43 m²/33 m²

Fritidsbolig: Innglasset balkong, Stue, Kjøkken, Soverom

Andre bygg: Bod, Grillhytte, Uthus, Anneks
Bruksareal andre bygg: 46 m²

Detaljert oppstilling over areal finnes i rapporten.

Markedsverdi

Kr 1 250 000

Vurdering av hva verdien er i det åpne eiendomsmarkedet på vurderingstidspunkt. I tilfelle det er andel fellesgjeld/fellesformue, boret, bruksrett eller festet tomt, er det gjort fradrag/tillegg for dette.

Les mer om markedsverdi på siste side i rapporten.

Teknisk verdi bygninger, med tomteverdi

Kr 1 900 000

Kostnaden ved å oppføre et tilsvarende bygg i henhold til dagens lovverk, med fradrag for utidsmessighet, elde, vedlikeholds mangler, gjenstående arbeider, tilstandssvekkelser og forskriftsmangler.

Les mer om teknisk verdi på siste side i rapporten.

Markedsverdi

1 250 000

Konklusjon markedsverdi

1 250 000

Markedsvurdering

Denne type eiendom anses som attraktiv i dagens marked.

Beregninger

Årlige kostnader

Vedlikeholdskostnader, forsikring, kommunale avgifter osv. Kr. 12 000
Summer er ansatt og må anses som ca.

Sum Årlige kostnader (Avrundet) Kr. 12 000

Teknisk verdi bygninger

Fritidsbolig

Normale byggekostnader (utregnet som for nybygg) Kr. 2 800 000

Fradrag (utidsmessighet, elde, vedlikeholdsmangler, gjenstående arbeider, svekkelser og forskriftsmangler) Kr. - 1 600 000

Sum teknisk verdi - Fritidsbolig Kr. 1 200 000

Bod

Normale byggekostnader (utregnet som for nybygg) Kr. 60 000

Fradrag (utidsmessighet, elde, vedlikeholdsmangler, gjenstående arbeider, svekkelser og forskriftsmangler) Kr. - 10 000

Sum teknisk verdi - Bod Kr. 50 000

Grillhytte

Normale byggekostnader (utregnet som for nybygg) Kr. 100 000

Fradrag (utidsmessighet, elde, vedlikeholdsmangler, gjenstående arbeider, svekkelser og forskriftsmangler) Kr. - 10 000

Sum teknisk verdi - Grillhytte Kr. 90 000

Uthus

Normale byggekostnader (utregnet som for nybygg) Kr. 80 000

Fradrag (utidsmessighet, elde, vedlikeholdsmangler, gjenstående arbeider, svekkelser og forskriftsmangler) Kr. - 10 000

Sum teknisk verdi - Uthus Kr. 70 000

Anneks

Normale byggekostnader (utregnet som for nybygg) Kr. 480 000

Fradrag (utidsmessighet, elde, vedlikeholdsmangler, gjenstående arbeider, svekkelser og forskriftsmangler) Kr. - 160 000

Sum teknisk verdi - Anneks Kr. 320 000

Sum teknisk verdi bygninger Kr. 1 730 000

Tomteverdi



Tomteverdi er en beregnet verdi for tomten slik den fremstår på befaringstidspunktet. Tomteverdien består av normal tomtekostnad i det aktuelle området og en vurdert verdi for beliggenhet. Normal tomtekostnad fremkommer ved å beregne teknisk verdi for råtomt, infrastruktur på tomten samt opparbeiding / beplantning, arrondering av terrenget og markedstilpasning for beliggenhet.

Normal tomteverdi	Kr.	150 000
-------------------	-----	---------

Beregnet tomteverdi	Kr.	150 000
----------------------------	------------	----------------

Tomteverdi og teknisk verdi bygninger

Tomteverdi og teknisk verdi bygninger for det aktuelle takstobjektet (Avrundet)	Kr.	1 900 000
--	------------	------------------

Arealer, byggetegninger og brannceller

Standard gjeldende fra 01.01.2024

Arealmålinger og arealoppsett er basert på Norsk standard 3940:2023 Areal- og volum-beregninger av bygninger. Arealet gjelder for tidspunktet da boligen ble målt

Hva er måleverdig areal?

Arealet i rommet må ha minst 1,90 m fri høyde over gulvet og minst bredde på 0,60 m. Et loft med skråtak vil for eksempel bare få registrert målbar areal der høyden er minst 1,90 m og bredden minst 0,60 m. Rommet må ha dør eller luke, og gangbart gulv.

Hva er bruksareal?

BRA = BRA-i + BRA-e + BRA-b

Bruksarealet for bygningen er bruttoarealet minus arealet som opptas av yttervegger.

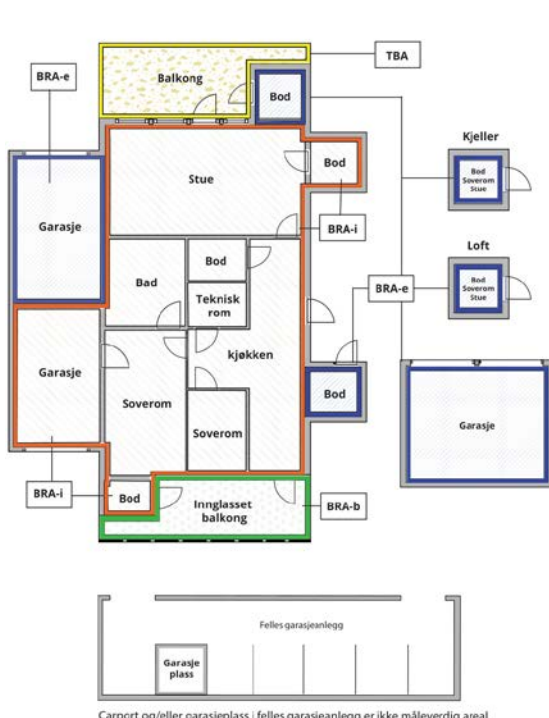

Carport og/eller garasje plass i felles garasjeanlegg er ikke måleverdig areal

Internt bruksareal (BRA-i)	Arealet innenfor boenheten(e)
Eksternt bruksareal (BRA-e)	Arealet av alle rom utenfor boenheten(e) og som tilhører denne, slik som for eksempel bod
Innglasset balkong mv (BRA-b)	Arealet av innglasset balkong, veranda eller altan når denne er tilknyttet boenheten(e)
Terrasse- og balkongareal (TBA)	Arealet av terrasser, åpne balkonger og åpen altan tilknyttet boenheten(e)

Gulvareal (GUA)
Er sum av BRA (bruksareal) og ALH (areal med lav takhøyde).

Arealet med lav takhøyde (ALH) er ikke måleverdig areal, som skyldes skråtak og lav himlingshøyde.

GUA kan opplyses i markedsføring der det er aktuelt for den konkrete boligen og kun sammen med BRA-i, for eksempel der gulvflaten har en verdi og har funksjon ved møblering og bruk av rommene. Ikke innredet areal som kaldloft, måles og oppgis normalt ikke.

Arealet kan ikke alltid fastsettes nøyaktig

Areal kan være komplisert eller umulig å måle opp nøyaktig fordi det er vanskelig å fastslå tykkelsen på innervegger, skjelheter i og utforming av bygningskonstruksjoner som karnapp, buer og vinkler som ikke er rette, åpne rom over flere etasjer og så videre.

Eiendommens markedsverdi kan ikke baseres på en matematisk beregning basert på antall kvadratmeter opplyst i rapporten. Opplysninger om areal kan altså ikke alene benyttes for å beregne eiendommens verdi.

Den bygningssakkyndige kan avdekke eventuelle bruksendringer og avvik i branncelleinndeling

Den bygningssakkyndige ser på byggetegninger hvis de er tilgjengelige og dette er en del av oppdraget, og vurderer bruken av boligen opp mot tegningene. Hvis den bygningssakkyndige avdekker at en bolig ikke ser ut til å være delt opp i brannceller etter kravene i byggeteknisk forskrift på befaringstidspunktet, skal det opplyses om dette.

Reglene om bruksendring og brannceller kan være kompliserte. Søk videre faglige råd om rapporten ikke gir deg svar. Den bygningssakkyndige kan ikke vurdere og svare på alle spørsmål, og kan heller ikke vite om kommunen kan gi unntak for kravene som gjelder. [Vil du vite mer?](#)

Om brannceller

En branncelle er hele eller avgrensede deler av en bygning hvor en brann fritt kan utvikle seg uten at den kan spre seg til andre bygninger eller andre deler av bygningen i løpet av en fastsatt tid.

Om bruksendring

Bruksendring er å endre bruken av et rom fra en tillatt bruk til en annen. Dette kan kreve søknad og tillatelse, for eksempel hvis du endrer et rom fra bod til soverom eller arbeidsrom, eller hvis du endrer en bolig til to separate boliger.

Rom for varig opphold har krav til takhøyde, romstørrelse, rømningsvei og lysforhold som må være oppfylt. Du kan søke kommunen om unntak for kravene, men kan ikke regne med å få unntak for krav som går på helse og sikkerhet, for eksempel krav til rømningsvei.

Bruksendring som krever godkjenning, og som ikke er søkt bruksendret, er ulovlig. Kommunen kan etter plan- og bygningsloven kapittel 32 forfølge overtredelser. Kommunen kan pålegge deg å avslutte den ulovlige bruken, eventuelt å rette eller tilbakeføre rommet til godkjent bruk.

Arealer

Fritidsbolig

Ny arealstandard

Etasje	Bruksareal BRA m ²			SUM	Terrasse- og balkongareal (TBA)
	Internt bruksareal (BRA-i)	Eksternt bruksareal (BRA-e)	Innglasset balkong (BRA-b)		
1. etasje	33		10	43	
SUM	33		10		
SUM BRA	43				

Romfordeling

Etasje	Internt bruksareal (BRA-i)	Eksternt bruksareal (BRA-e)	Innglasset balkong (BRA-b)
1. etasje	Stue , Kjøkken , Soverom		Innglasset balkong

Kommentar

Alle arealer er ca. mål og er beregnet ut fra oppmåling på stedet.

Lovlighet

Byggetegninger

Det foreligger ikke tegninger

Kommentar:

Brannceller

Er det påvist synlige tegn på avvik i branncelleinndeling ut ifra dagens byggt teknisk forskrift?

Ja Nei

Nyere håndverkstjenester

Er det ifølge eier utført håndverkstjenester på boligen siste 5 år?

Ja Nei

Kommentar:

Bod

Ny arealstandard

Etasje	Bruksareal BRA m ²			SUM	Terrasse- og balkongareal (TBA)
	Internt bruksareal (BRA-i)	Eksternt bruksareal (BRA-e)	Innglasset balkong (BRA-b)		
Etasje		5		5	
SUM		5			
SUM BRA	5				

Romfordeling

Etasje	Internt bruksareal (BRA-i)	Eksternt bruksareal (BRA-e)	Innglasset balkong (BRA-b)
Etasje	Bod		

Grillhytte

Ny arealstandard

Etasje	Bruksareal BRA m ²			SUM	Terrasse- og balkongareal (TBA)
	Internt bruksareal (BRA-i)	Eksternt bruksareal (BRA-e)	Innglasset balkong (BRA-b)		
Etasje		10		10	
SUM		10			
SUM BRA	10				

Romfordeling

Etasje	Internt bruksareal (BRA-i)	Eksternt bruksareal (BRA-e)	Innglasset balkong (BRA-b)
Etasje		Oppholdsrom	

Uthus

Ny arealstandard

Etasje	Bruksareal BRA m ²			SUM	Terrasse- og balkongareal (TBA)
	Internt bruksareal (BRA-i)	Eksternt bruksareal (BRA-e)	Innglasset balkong (BRA-b)		
Etasje		11		11	
SUM		11			
SUM BRA	11				

Romfordeling

Etasje	Internt bruksareal (BRA-i)	Eksternt bruksareal (BRA-e)	Innglasset balkong (BRA-b)
Etasje	Bod		

Kommentar

Anneks

Ny arealstandard

Etasje	Bruksareal BRA m ²			SUM	Terrasse- og balkongareal (TBA)
	Internt bruksareal (BRA-i)	Eksternt bruksareal (BRA-e)	Innglasset balkong (BRA-b)		
Etasje		20		20	
Hems					
SUM		20			
SUM BRA	20				

Romfordeling

Etasje	Internt bruksareal (BRA-i)	Eksternt bruksareal (BRA-e)	Innglasset balkong (BRA-b)
Etasje	Vindfang , Toalettrom , Bod , Stue/kjøkken		
Hems	Hemsrom		

Total fordeling mellom P-ROM og S-ROM

Tabellen under viser fordelingen av P-ROM og S-ROM etter veiledningen til NS 3940: 2012. Dette er til informasjon og til sammenligning. Tallene er omtrentlige, kan avvike fra faktiske målinger og er ikke juridisk bindende

	P-ROM(m2)	S-ROM(m2)
Fritidsbolig	33	10
Bod	0	5
Grillhytte	0	10
Uthus	0	11
Anneks	20	0

Kommentar

Fritidsbolig

BRA, P-rom og S-rom er kun ment som en opplysning i hh. til gamle/utgåtte målereglar.

Bod

Uthus

Befarings - og eiendomsopplysninger

Befaring

Dato	Til stede	Rolle
22.8.2024	Espen Palmberg	Takstingeniør

Matrikkeldata

Kommune	gnr.	bnr.	fnr.	snr.	Areal	Kilde	Eieforhold
3301 DRAMMEN	213	198		0	826.7 m ²	Areal i flg. Norges Eiendommer.	Eiet

Adresse

Sirikjerkeveien 24

Hjemmelshaver

Simensen Randi

Kommune	gnr.	bnr.	fnr.	snr.	Areal	Kilde	Eieforhold
3301 DRAMMEN	213	191		0	867.9 m ²	Areal i flg. Norges Eiendommer.	Eiet

Adresse

Hjemmelshaver

Eiendomsopplysninger

Beliggenhet

Eiendommen har en meget fin beliggenhet i nærheten av Hagatjern med sol, bad- og fiskemuligheter. Kort vei til Mjøndalen sentrum med butikker og servicetilbud. God tog- og bussforbindelse fra Mjøndalen mot Drammen og Oslo. Bussholdeplass i umiddelbar nærhet. Enkel adkomst til E-134 - Drammen/Oslo og Kongsberg. Ca. 15 min. kjøretid til Drammen og ca. 25 min. kjøretid til Kongsberg.

Adkomstvei

Privat avstikker fra offentlig vei.

Tilknytning vann

Bygningen har ikke innlagt vann.

Tilknytning avløp

Bygningen har ikke innlagt avløp.

Regulering

Eiendommen ligger i et område avsatt til LNF-område i kommuneplanen (landbruk, natur, fritid).

Om tomten

Det er hovedsakelig naturtomt.

Tinglyste/andre forhold

Ikke opplyst om noen spesielle forhold. Ved henvendelse til megler eller eier oppgis eventuelle heftelser, servitutter og bestemmelser. Heftelsesmerkninger er ikke vurdert med mindre dette er angitt. Takstmannen er ikke ansvarlig for manglende opplysninger om feil, mangler eller heftelser, bestemmelser det ikke er opplyst om. Taksten er gjennomført på grunnlag av besiktigelse og andre tilgjengelige opplysninger i henhold til god takstskikk. Det opplyses at det medfølger rett til båtfeste i Hagatjern. Det er ikke fremlagt dokumentasjon på at alle bygningene på eiendommen er godkjent.

Siste hjemmelsovergang

Kjøpesum	År	Type
0	2021	Uskifte

Forsikring

Selskap If forsikring	Avtalenr 7809274	Type	Forsikringssum	Årlig premie
Kommentar Forsikringspapirer er ikke innhentet. Årlig premie avhenger av kundeforhold.				

Kilder og vedlegg

Dokumenter

Beskrivelse	Dato	Kommentar	Status	Sider	Vedlagt
Egenerklæring	19.08.2024		Ikke gjennomgått		Nei
Norges Eiendommer	20.08.2024	Opplysninger vedr. hjemmel er hentet fra EDR./Norges Eiendommer.	Ikke gjennomgått		Nei
Pipe ildsted	19.08.2024		Ikke gjennomgått		Nei
El-dok.	20.08.2024		Ikke gjennomgått		Nei

Tilstandsrapportens avgrensninger

STRUKTUR•REFERANSENIVÅ•TILSTANDSGRADER

- Rapporten er basert på innholds krav i Forskrift til avhendingslova (tryggere bolighandel). Formålet er å gi en tilstandsanalyse til bruk for den som bestiller og/eller i et salg til forbruker, og ikke for andre tredjeparter. Rapportens omfang, struktur, metode og begrepsbruk følger i hovedsak Norsk Standard NS 3600:2018 (Teknisk tilstandsanalyse ved omsetning av bolig), samt Takstbransjens retningslinjer ved tilstandsrapportering for boliger og Takstbransjens retningslinjer for arealmåling.
- Tilbakeholdt eller uriktig informasjon som har betydning for vurderingen, er ikke bygningssakkyndiges ansvar. Rapporten beskriver avvik, altså en tilstand som er dårligere enn referansenivået. Rapporten framhever normalt ikke positive sider ved boligen ut over det som fremgår av tilstandsgradene.
- Tilstanden angis i rapporten og gir uttrykk for en gitt forventet tilstand blant annet vurdert ut fra alder og normal bruk slik:

i) **Tilstandsgrad 0, TG0:** Ingen avvik eller skader. I tillegg må bygningsdelen være tilnærmet ny, mindre enn 5 år, og det foreligger dokumentasjon på faglig god utførelse.

ii) **Tilstandsgrad 1, TG1:** Mindre avvik. Normal slitasje. Straks tiltak ikke nødvendig. TG1 kan gis når bygningsdelen er tilnærmet ny og det ikke foreligger dokumentasjon på faglig god utførelse.

iii) **Tilstandsgrad 2, TG2:** Vesentlige avvik, og mindre avvik som etter NS 3600 gir TG 2, men som ikke nødvendigvis krever umiddelbare tiltak. I denne rapporten kan TG2 i Rapportsammendrag være inndelt i TG2 som krever tiltak og de som ikke krever umiddelbare tiltak. Konstruksjonen har normalt enten feil utførelse, en skade eller symptomer på skade, sterk slitasje eller nedsatt funksjon. Vedlikehold eller tiltak trengs i nær fremtid, det er grunn til å varsle fare for skader på grunn av alder eller overvåke spesielt på grunn av fare for større skade eller følgeskade. For skjulte konstruksjoner vil alder i seg selv være et symptom som kan gi TG2. For synlige konstruksjoner kan alder sammen med andre symptomer og momenter gi TG2. Avvik under TG2 kan gis sjablongmessig anslag.

iv) **Tilstandsgrad 3, TG3:** Store eller alvorlige avvik. Kraftige symptomer på forhold som man må regne med trenger utbedring straks eller innen kort tid. Påvist funksjonssvikt eller sammenbrudd. Avvik under TG3 skal gis sjablongmessig anslag.

v) **Tilstandsgrad TGiu:** Ikke undersøkt/ikke tilgjengelig for undersøkelse.

- Ved TG0 og TG1 gis det normalt ingen begrunnelse for valg av tilstandsgrad, fordi bygningen eller bygningsdelen da bare har normal slitasje. For anbefalte tiltak ved TG2 og TG3 må bruker av rapporten vurdere om tiltakene er nødvendige og lønnsomme. Hva det vil koste å utbedre rom eller bygningsdeler er et sjablongmessig anslag basert på registrert avvik og angitte tiltak i rapporten. Anslaget er gitt på generelt grunnlag og basert på erfaringstall i seks intervaller, og kan ikke forveksles med en konkret vurdering og tilbud fra en entreprenør eller håndverker. Det må eventuelt innhentes tilbud for en nærmere undersøkelse, og konkret og nøyaktig vurdering av utbedringskostnad. Kostnader til ikke oppdagede avvik/utbedringer/feil kan forekomme. Utbedringskostnad avhenger av personlige preferanser og markedspris på materialer og tjenesteyter.

PRESISERINGER

- Avvik vurderes ut fra tekniske forskrifter på godkjenningstidspunktet for bygget. Noen bygningsdeler vurderes

etter gjeldende teknisk forskrift på befaringstidspunktet. Dette gjelder blant annet:

i) Bad, vaskerom (våtrom)

ii) Forhold rundt brann, rømming, sikkerhet, for eksempel rekkverkshøyder/åpninger, ulovlige bruksendringer, brannceller mv.

- For skjulte konstruksjoner slik som vann og avløp uten dokumentasjon, er kvalitet og alder vurdert.

- Fastmonterte installasjoner, for eksempel innfelt belysning (downlights), demonteres ikke for å sjekke dampspæren bak. Dette av hensyn til bygningssakkyndiges kompetanse og risikoen for skade.

- Kontroll av fukt i konstruksjonen ved hulltaking i bad og vaskerom (våtrom), rom under terreng (kjelleretasje, underetasje og sokkeletasje) eller andre bygningsdeler skjer etter eiers aksept. Hulltaking av våtrom og rom under terreng kan unntaksvis unnlates, se Forskrift til Avhendingsloven.

- Kontroll av romfunksjoner for P-ROM utføres kun når det ikke foreligger godkjente og byggemeldte tegninger, eller når tegninger ikke stemmer med dagens bruk.

- Bygningssakkyndig gir en forenklet vurdering av branntekniske forhold og elektriske installasjoner i boligen dersom det er mer enn fem år siden sist boligen hadde el-tilsyn. Bygningssakkyndig kan anbefale å konsultere offentlige myndigheter eller kvalifisert elektrofaglig fagperson ved behov for grundigere undersøkelser.

TILLEGGSUNDERSØKELSER

Etter avtale kan tilstandsanalysen utvides til også å omfatte tilleggsundersøkelser utover minimumskravet i forskriften.

BEFARINGEN

Rapporten gir en vurdering av byggverk og bygningsdeler som bygningssakkyndig har observert, og som fremkommer av Forskrift til avhendingsloven. Rapporten er likevel ingen garanti for at det ikke kan finnes skjulte feil, skader og mangler. NS 3600:2018 (Teknisk tilstandsanalyse ved omsetning av bolig) har undersøkelsesnivå fra 1 til 3, der undersøkelsesnivå 1 er det laveste og baseres på visuell observasjon. Rapporten baseres på undersøkelsesnivå 1 med få unntak (våtrom og rom under terreng). I praksis betyr dette at gjennomføringen av befaringen begrenses som følger:

- Det utføres kun visuelle observasjoner på tilgjengelige flater uten fysiske inngrep (f.eks. riving).

- Flater som er skjult av snø eller på annen måte ikke er tilgjengelig eller skjult, blir ikke kontrollert. Det foretas ikke funksjonsprøving av bygningsdeler, som isolasjon, piper, ventilasjon, el. anlegg, osv.

- Det gis ingen vurdering av boligens tilbehør, hvite- og brunevarer og annet inventar. Dette gjelder også integrert tilbehør.

- Inspisering av yttertak er basert på det som er synlig, normalt på innsiden fra loftet og utvendig fra stige/bakkenivå. Befaring av tak må være sikkerhetsmessig forsvarlig for å kunne gjennomføres.

- Stikkprøvetakninger er utvalgt tilfeldig og kan innebære kontroll under overflaten med spiss redskap eller lignende.

Tilstandsrapportens avgrensninger

UTTRYKK OG DEFINISJONER

- Tilstand: Byggverkets eller bygningsdelens tekniske, funksjonelle eller estetiske status på et gitt tidspunkt.
- Symptom: Observerbart forhold som gir indikasjon på hvilken tilstand et byggverk eller en bygningsdel befinner seg i. Benyttes ved beskrivelse av avvik.
- Skadegjørere: Zoologiske eller biologiske skadegjørere, i hovedsak råte, sopp og skadedyr.
- Fuktsøk: Overflatesøk med egnet søkeutstyr (fuktindikator) eller visuelle observasjoner.
- Fuktmåling: Måling av fuktinnhold i materiale eller i bakenforliggende konstruksjon ved bruk av egnet måleutstyr (blant annet hammerelektrode og pigger).
- Utvidet fuktsøk (hulltaking): Boring av hull for inspeksjon og fuktmåling i risikoutsatte konstruksjoner, primært i tilstøtende vegger til bad, utforede kjellervegger og eventuelt i oppforede kjellergulv.
- Normal slitasjegrad: Forventet nedsliting av materiale i overflaten som er basert på enkle visuelle observasjoner. Kan vurderes sammen med bygningsdelens alder.
- Forventet gjenværende brukstid: Anslått tid et byggverk eller en del av et byggverk fortsatt vil være tjenlig for sitt formål (NS3600, Termer og definisjoner punkt 3.9)

AREALBEREGNING FOR BOENHETER

- Areal fastsettes etter Forskrift til avhendingsloven og Norsk Standard 3940 Areal- og volum-beregninger av bygninger fra 2023.
- Areal oppgis i hele kvadratmeter i rapporten, og gjelder for det tidspunkt oppmålingen fant sted.
- Bruksareal (BRA) er det måleverdige arealet som er innenfor omsluttete vegger målt i gulvhøyde (bruttoareal minus arealet som opptas av yttervegger). I tillegg til gulvhøyde gjelder regler om fri bredde for at arealet skal være måleverdig, med betydning for BRA av for eksempel loft med skråtak. BRA består av internt bruksareal (BRA-i), eksternt bruksareal (BRA-e) og innglasset balkong mv (BRA-b). Terrasse- og balkongareal (TBA) opplyses der tilstandsrapporten skal benyttes i boligomsetningen og der det er aktuelt. I tillegg kan gulvareal (GUA) og areal med lav takhøyde (ALH) opplyses sammen med BRA der det er aktuelt og en del av oppdraget. Rom skal ha atkomst og gangbart gulv for å kunne regnes som BRA/måleverdig areal.
- Arealet måles og oppgis dersom arealet oppfyller krav til måleverdighet, slik som at arealet må ha minst en bredde på 0,6m og minst en høyde på 1,9 m osv. Et rom kan være i strid med teknisk forskrift og mangle godkjennelse hos kommunen for den aktuelle bruken, uten at dette får betydning for om arealet måles og oppgis i tilstandsrapporten. Når arealet måles tas det ikke hensyn til om arealet er lovlig oppført eller om bruken er lovlig, bruksendringer, lysforhold eller andre sikkerhetsmangler.
- Eiendommens markedsverdi kan ikke baseres på en rent matematisk beregning i forhold til antall kvadratmeter opplyst i rapporten. Opplysninger om areal kan altså ikke alene benyttes for beregning av eiendommens verdi.

• Rom som ligger utenfor boenheten, men som eier har påvist og/eller opplyst at tilhører boenheten, er oppmålt og inkludert i BRA-e. Det er ikke fremvist dokumentasjon på at rommet tilhører boenheten, med mindre dette er angitt særskilt. Rom utenfor boenheten kan omdisponeres av borettslaget/sameiet og dette kan påvirke boligens BRA. Vær oppmerksom på at NS 3940:2023 og eierseksjonsloven har ulik definisjon av fellesareal. Ved arealmåling gjelder NS 3940:2023 som definerer fellesareal slik: "Delen av bygning som brukes av to eller flere bruksenheter eller til bygningens forvaltning, drift eller vedlikehold.

• I en overgangsperiode skal rapporter som benyttes i boligomsetningen eller dersom det er en del av oppdraget også opplyse om fordelingen mellom P-ROM og S-ROM med utgangspunkt i definisjonene som fremkommer av veiledningen til Norsk Standard 3940 Areal- og volum-beregninger av bygninger fra 2012. Fordelingen mellom P-ROM og S-ROM er basert på veiledningen og bygningssakkyndiges eget skjønn. P-ROM er måleverdige rom som benyttes til kort eller langt opphold. S-ROM er måleverdige rom som benyttes til lagring, og tekniske rom. Bruken av et rom på befaringstidspunktet har betydning for om rommet defineres som P-ROM eller S-ROM. Dette betyr at rommet både kan være i strid med teknisk forskrift og mangle godkjennelse i kommunen for den aktuelle bruken, uten at dette vil få betydning for valg av arealkategori.

• Se øvrig informasjon om areal i rapporten, Norsk Standard 3940 (2012 og 2023) og veiledningen til disse.

PERSONVERN

iVerdi AS, bygningssakkyndig og takstforetaket behandler personopplysninger som bygningssakkyndig trenger for å kunne utarbeide rapporten. Personvernerklæring med informasjon om bruk av personopplysninger og dine rettigheter finner du her [Personvernerklæring - iVerdi](#)

DELING AV PERSONOPPLYSNINGER FOR TRYGGERE BOLIGHANDEL OG MULIG RESERVASJON

Norsk takst og deres samarbeidspartnere benytter personopplysninger fra rapporten for analyse- og statistikkformål, samt utvikling og drift av produkter og tjenester for takstbransjen og andre aktører i bolig-omsetningen. Les mer om dette og hvordan du kan reservere deg på <https://www.norsktakst.no/norsk/om-norsk-takst/personvernerklæring/reservasjon/>

Vendu lager en boliganalyse basert på opplysninger fra rapporten. Les mer om dette og hvordan du kan reservere deg her: <https://samtykke.vendu.no/YA2145>

KLAGEORDNING FOR FORBRUKERE

Er du som forbruker misfornøyd med bygningssakkyndiges arbeid eller opptreden ved taksering av bolig eller fritidshus, se www.takstklagenemd.no for mer informasjon

Andre bilder



Denne bygningen finnes på eiendommen, den er ikke besiktiget eller oppmålt.

EGENERKLÆRINGSSKJEMA

Til orientering vil dette skjema være en del av salgsoppgaven

Meglerfirma	
Aktiv EM Eiker/Modum	
Oppdragsnr.	
1309240022	
Selger 1 navn	
Benth Roar Simensen	
Gateadresse	
Sirikjerkeveien 24	
Poststed	Postnr
MJØNDALEN	3050
Er det dødsbo? <input checked="" type="checkbox"/> Nei <input type="checkbox"/> Ja	
Avdødes navn	
Er det salg ved fullmakt? <input type="checkbox"/> Nei <input checked="" type="checkbox"/> Ja	
Hjemmelshavers navn	Randi Simensen
Har du kjennskap til eiendommen? <input type="checkbox"/> Nei <input checked="" type="checkbox"/> Ja	
Når kjøpte du boligen? År	1981
Hvor lenge har du eid boligen?	
Antall år	43
Antall måneder	0
Har du bodd i boligen siste 12 måneder? <input type="checkbox"/> Nei <input type="checkbox"/> Ja	
I hvilket forsikringselskap har du tegnet villa/husforsikring?	
Forsikringselskap	If
Polise/avtalenr.	7809274

Document reference: 1309240022

Spørsmål for alle typer eiendommer

- 1 Kjenner du til om det er/har vært feil tilknyttet våtrommene, f.eks. sprekker, lekkasje, råte, lukt eller soppskader?
 Nei Ja

Initialer selger: BRS

1

- 2 Kjenner du til om det er utført arbeid på bad/våtrom?
Svar
- 3 Kjenner du til om det er/har vært tilbakeslag av avløpsvann i sluk eller lignende?
 Nei Ja
- 4 Kjenner du til feil eller om har vært utført arbeid/kontroll på vann/avløp?
Svar
- 5 Kjenner du til om det er/har vært problemer med drenering, fuktinnslag, øvrig fukt eller fuktmerker i underetasje/kjeller?
 Nei Ja
- 6 Kjenner du til om det er/har vært utettheter i terrasse/garasje/tak/fasade?
 Nei Ja
- 7 Kjenner du til om det er/har vært problemer med ildsted/skorstein/pipe f.eks. dårlig trekk, sprekker, pålegg, fyringsforbud eller lignende?
 Nei Ja
- 8 Kjenner du til om det er/har vært f.eks. sprekker i mur, skjeve gulv eller lignende?
 Nei Ja
- 9 Kjenner du til om det er/har vært sopp/råteskader/insekter/skadedyr på eiendommen som rotter, mus, maur eller lignende?
 Nei Ja
Beskrivelse
- 10 Kjenner du til om det er/har vært skjeggkre i boligen?
 Nei Ja
- 11 Kjenner du til om det er/har vært utført arbeid på el-anlegget eller andre installasjoner (f.eks. oljetank, sentralfyr, ventilasjon)?
Svar
- 12 Kjenner du til om det er utført kontroll av el-anlegget og/eller andre installasjoner (f.eks. oljetank, sentralfyr, ventilasjon)?
 Nei Ja
Beskrivelse
- 13 Har du ladeanlegg/ladeboks for elbil i dag?
 Nei Ja
- 14 Kjenner du til om ufaglærte har utført arbeid som normalt bør utføres av faglærte, utover det som er nevnt tidligere (f.eks. drenering, murerarbeid, tømmerarbeid etc)?
 Nei Ja
- 15 Er det nedgravd oljetank på eiendommen?
 Nei Ja
- 16 Kjenner du til om det har vært utført arbeid på terrasse/garasje/tak/fasade?
Svar
- 17 Selges eiendommen med utleiedel, leilighet, hybel eller tilsvarende?
 Nei Ja
- 18 Kjenner du til om det er innredet/bruksendret/bygget ut i kjeller eller loft eller andre deler av boligen?
 Nei Ja
- 19 Kjenner du til forslag eller vedtatte reguleringsplaner, andre planer, nabovarsel eller offentlige vedtak som kan medføre endringer i bruken av eiendommen eller av dens omgivelser?
 Nei Ja
Beskrivelse

- 20 Kjenner du til om det foreligger påbud/heftelser/krav/manglende tillatelser vedrørende eiendommen?
 Nei Ja
- 21 Er det foretatt radonmåling?
 Nei Ja
- 22 Kjenner du til manglende brukstillatelse eller ferdigattest?
 Nei Ja
- 23 Kjenner du til om det foreligger skaderapporter/ tilstandsvurderinger eller utførte målinger?
 Nei Ja
- 24 Er det andre forhold av betydning ved eiendommen som kan være relevant for kjøper å vite om (f.eks. rasfare, tinglyste forhold eller private avtaler)?
 Nei Ja

Tilleggs kommentar

Jeg bekrefter at opplysningene er gitt etter beste skjønn. Jeg er kjent med at dersom jeg har gitt ufullstendige, uriktige eller misvisende opplysninger om eiendommen, vil forsikringsselskapet kunne søke hel eller delvis regress for sine utbetalinger eller redusere sitt ansvar helt eller delvis, jfr. vilkår for boligselgerforsikring punkt 7.1 og forsikringsavtaleloven kapittel 4.

Jeg er orientert om mitt mulige ansvar som selger etter avhendingsloven, eventuelt etter kjøpsloven (aksjeboliger), og om forsikringsgiver sitt boligselgerforsikringstilbud.

Jeg er klar over at avtale om forsikring er bindende. Jeg er også klar over at premietilbudet først kan påberopes når boligen er solgt (budaksept). Premietilbudet som er gitt av megler er bindende for forsikringsgiver i 6 – seks – måneder fra oppdragsinngåelse med megler.

Etter dette vil premien og forsikringsvilkårene kunne justeres. Når premietilbudet ikke lenger er bindende for forsikringsselskapet må egenerklæringsskjemaet signeres på nytt og eventuelle endringer påføres. Det vil da være forsikringspremien og forsikringsvilkårene på ny signeringsdato som legges til grunn.

Det kan ikke tegnes boligselgerforsikring ved følgende salg:

- mellom ektefeller eller slektninger i rett oppstigende eller nedstigenede linje, søsken, eller
- mellom personer som bor eller har bodd på boligeiendommen og/eller
- når salget skjer som ledd i sikredes næringsvirksomhet/er en næringsseiendom
- etter at boligeiendommen er lagt ut for salg.
- ved salg av helårs- og fritidsbolig er det krav til at det foreligger tilstandsrapport i henhold til Forskrift til avhendingslova (tryggere bolighandel).

Forsikringsselskapet kan ved skriftlig samtykke akseptere tegning av forsikring også i ovennevnte tilfeller.

Dersom forsikringsselskapet ikke har gitt skriftlig samtykke, kan erstatningen bortfalle.

Ved oppgjørsoppdrag trer forsikringen i kraft når kontrakten er signert av begge parter, begrenset til siste 12 måneder før overtakelse.

Forøvrig oppfordrer selger potensielle kjøpere til å undersøke eiendommen grundig, jf avhendingsloven § 3-10 og kjøpsloven § 20 (aksjeboliger).

Gyldig forsikring forutsetter at det for helårs- og fritidsbolig foreligger tilstandsrapport som er i henhold til Forskrift til avhendingslova (tryggere bolighandel).



- Jeg ønsker boligselgerforsikring, og bekrefter å ha mottatt og lest forsikringsvilkårene og informasjonsbrosjyre til selger i forbindelse med kjøp av boligselgerforsikring. Forsikringen trer i kraft på det tidspunkt det foreligger en budaksept mellom partene, begrenset til tolv måneder før overtakelse. Ved oppgjørsoppdrag trer forsikringen i kraft når kontrakten er signert av begge parter, begrenset til siste 12 måneder før overtakelse. Jeg bekrefter med dette at eiendommen ikke er en næringsseiendom, at den ikke selges som ledd i næringsvirksomhet eller mellom ektefeller eller slektninger i rett oppstigende eller nedstigende linje, søsken, eller mellom personer som bor eller har bodd på boligeiendommen. Gyldig forsikring forutsetter at det for helårs- og fritidsbolig foreligger tilstandsrapport som er i henhold til Forskrift til avhendingslova (tryggere bolighandel). Forsikringen er ugyldig dersom den tegnes i strid med forsikringsvilkårene. Jeg er innforstått med at eiendomsmegleren ikke har fullmakt til å gjøre unntak fra ovennevnte begrensninger. Jeg er oppmerksom på at 8% av total forsikringskostnader honorar til Söderberg & Partners.
- Jeg ønsker ikke boligselgerforsikring, men megler har tilbudt meg å kjøpe slik forsikring.
- Jeg kan ikke kjøpe boligselgerforsikring ihht vilkår.

NAME OF SIGNER	IDENTIFIER	TIME	ELECTRONIC ID
Benth Roar Simensen	2acfd056a4639ee19fb0df6 522aedf6f688aa076	19.08.2024 14:07:47 UTC	Signer authenticated by Nets One time code

Document reference: 1309240022

- This is a PDF document digitally signed by Nets' E-Signing service.
- The document's integrity is protected by signing and sealing the contents with a certificate issued to Nets by a third party. Validating the signature confirms that the contents have not been modified since the time of signing.
- For more information about document formats, see <https://www.nets.eu/developer>



 <p>DRAMMEN KOMMUNE</p>	<h2>Kartutsnitt</h2>	 <p>Målestokk: 1:500 Dato:17/9-2024 Format A4</p>
---	----------------------	--

Det tas forbehold om evt. feil/mangler i kartgrunnet. I forbindelse med prosjektering/anleggsarbeid må aktuelle faginstans i kommunen kontaktes.

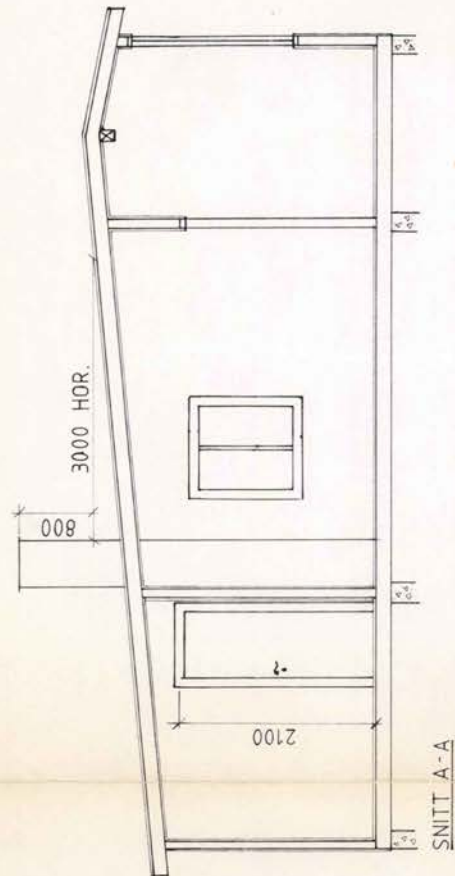
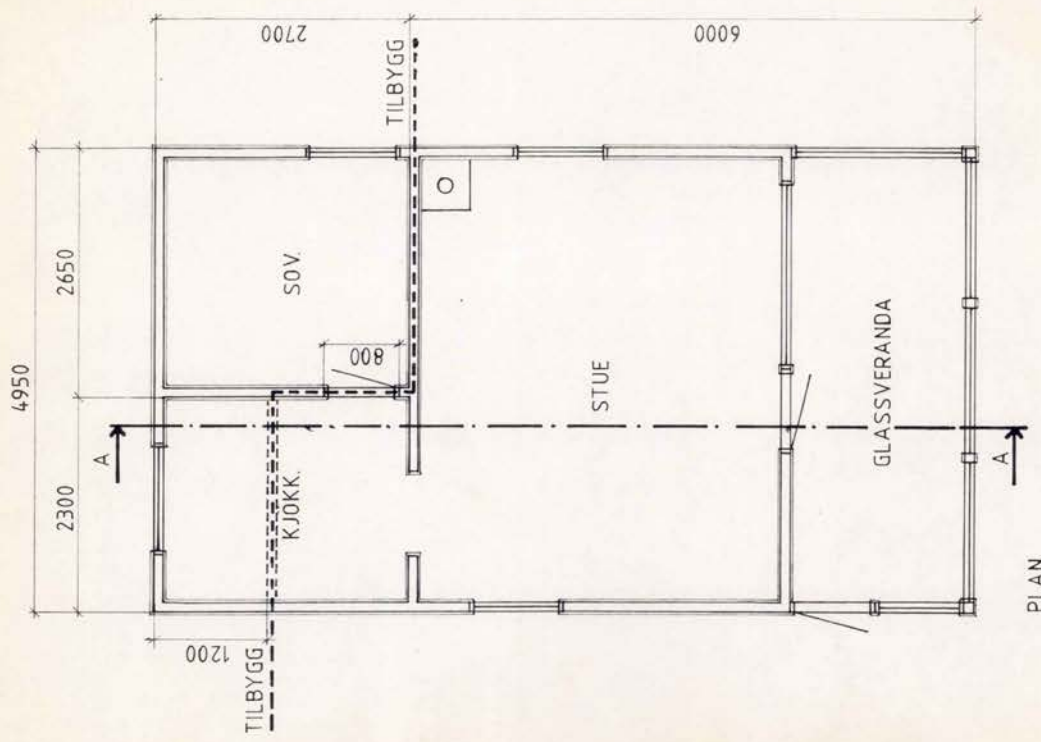

KJÖKKENVINDU 1200 x 650 (b x h)
 SOVEROMSVINDU 1000 x 1100
 ALLE MÅL I mm

Målestokk 1:50	Tegn. Trac. 9/81	CEJ
	Kfr.	CEU
Erstatning for:		
"NOROLIA" gr.b.nr. 13/198 TILBYGG 9,8m ²		TEGN.NR. 04-2
PLAN OG SNITT		Erstattet av:

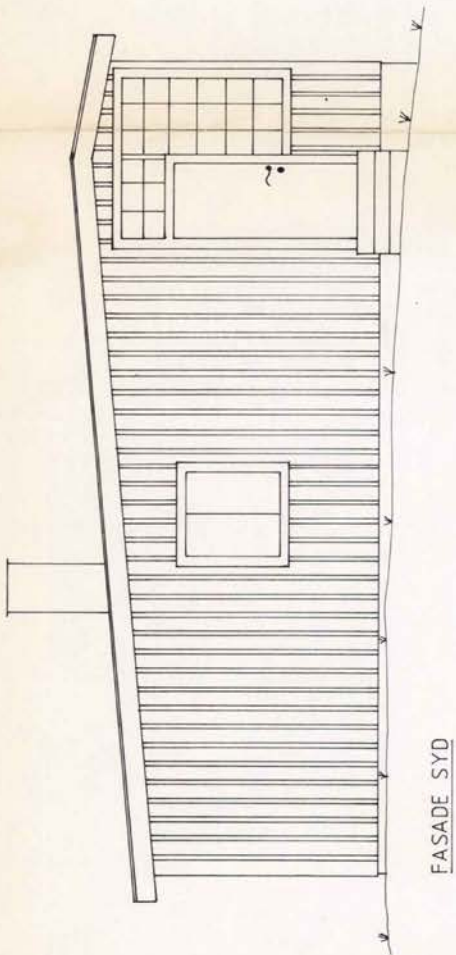

FASADE SYD

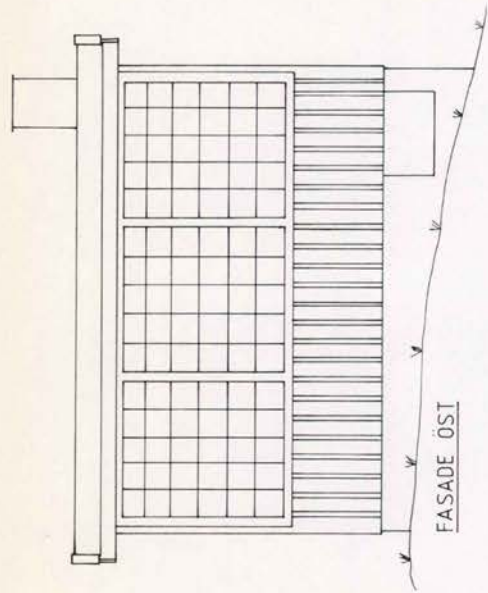

FASADE ÖST

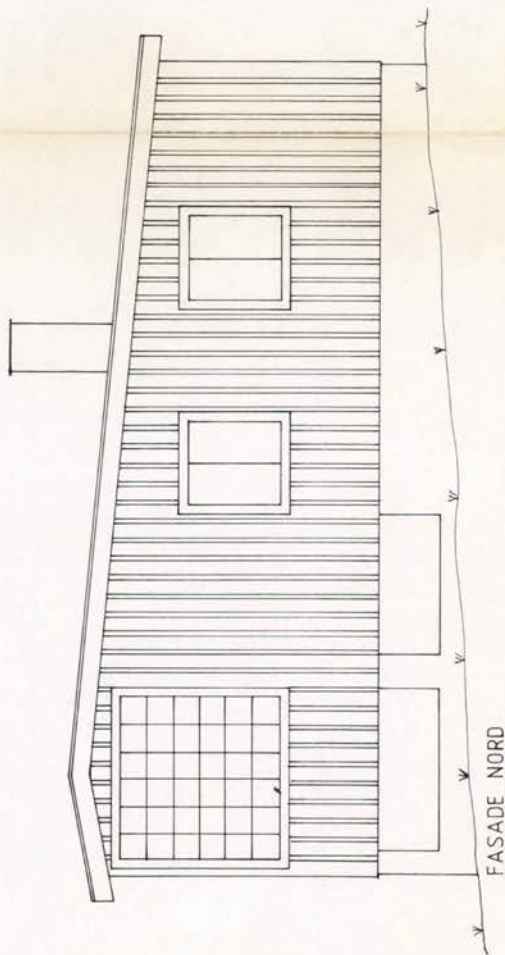

FASADE NORD

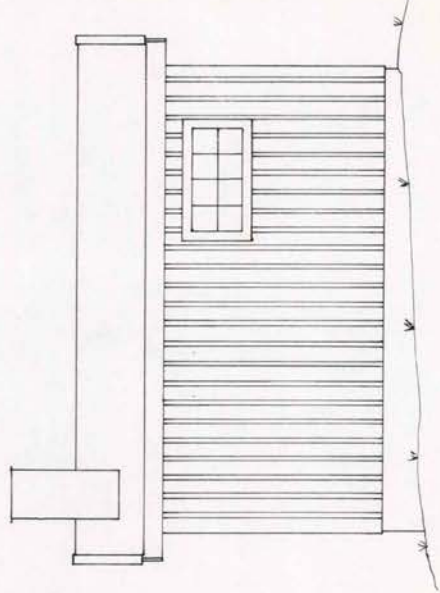

FASADE VEST

"NORDLIA" gr.b.nr. 13/198 TILBYGG 9,8m ²	Målestokk	CEU
	1:50	CEU
Erstatning for:	Tegn.	CEU
	Trac. 24/6/87	CEU
FASADER	Kfr.	
	TEGN NR. 04 - 3	
Erstattet av:		

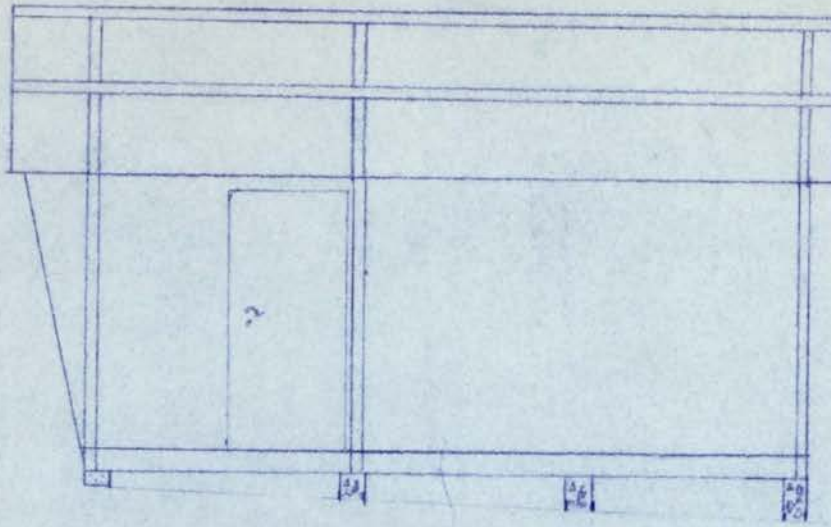

SNITT A-A

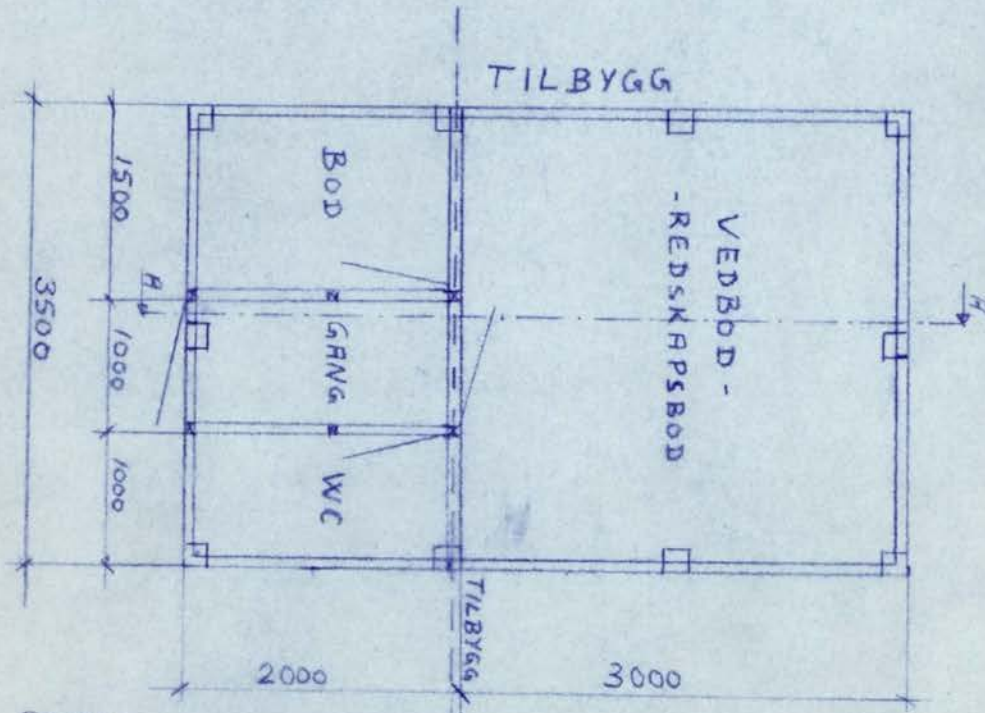

PLAN

Dato	24/6-83	Konstr./Tegnet	N.S.K.	Godkjent	Målestokk	1:50	TEGN. NR. 02-1
"NORDLIA" gr.b.nr. 13/198.						Erstatning for:	Erstattet av:
UTVIDELSE AV UTHUS 12,2 m ²						PLAN OG SNITT	
Henviisning:			Beregning:				

A.s TORRKOPI E9/NS 1402.NS 1417.

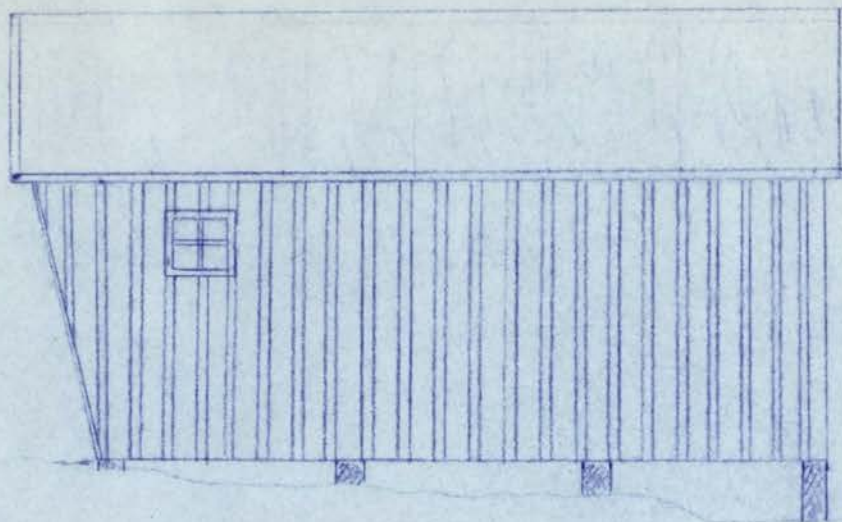

FASADE ØST

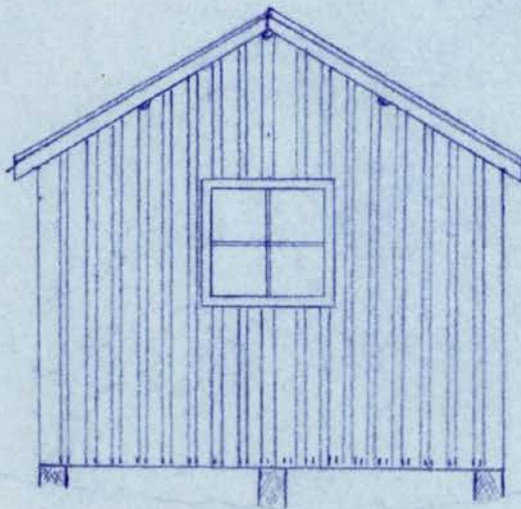

FASADE NORD

Dato	14/6-83	Konstr./Tegnet	N.S.K.	Godkjent	Målestokk	1:50	TEGN. NR. 02-2
"NORDLIA" gr. b. nr. 13/198						Erstatning for:	Erstattet av:
UTVIDELSE AV UTHUS 12,2 m ²						FASADE	
Henvisning:			Beregning:				

Skjøt. matr. nr. 51

89

Nr. 41. a
Forlaget SEN & SEJERSSEN 24. Oslo
Enevett 9-50

Til innheftning i panteboka.

*Saga. nr. 2389/25 51
"Ivor, Modom og Sigdals"
"NORLIA" 4/8*

Skjøte.

Undertegnede

Olaf Halvorsen

født 18. februar, 1905.
(Datum og årstall)

skjøter og overdrar herved til

Nils Martinsen

født 24. september, 1881.
(Datum og årstall)

minsvår eiendom

"NORLIA"

g.nr. 13 br.nr. 198 av skyld mk. 1 Öre i Nedre Eiker herred¹⁾

matr.nr. i ¹⁾

for en kjøpesum stor kr. 500,00 - femhundrekroner.

som er avgjort på omforenet måte.

Kjøperen skal ha rett til båtstø i den östre
del på gr. nr. 13. br. nr. 93 "GRANHOLT" 2.,
samt veirett til samme.

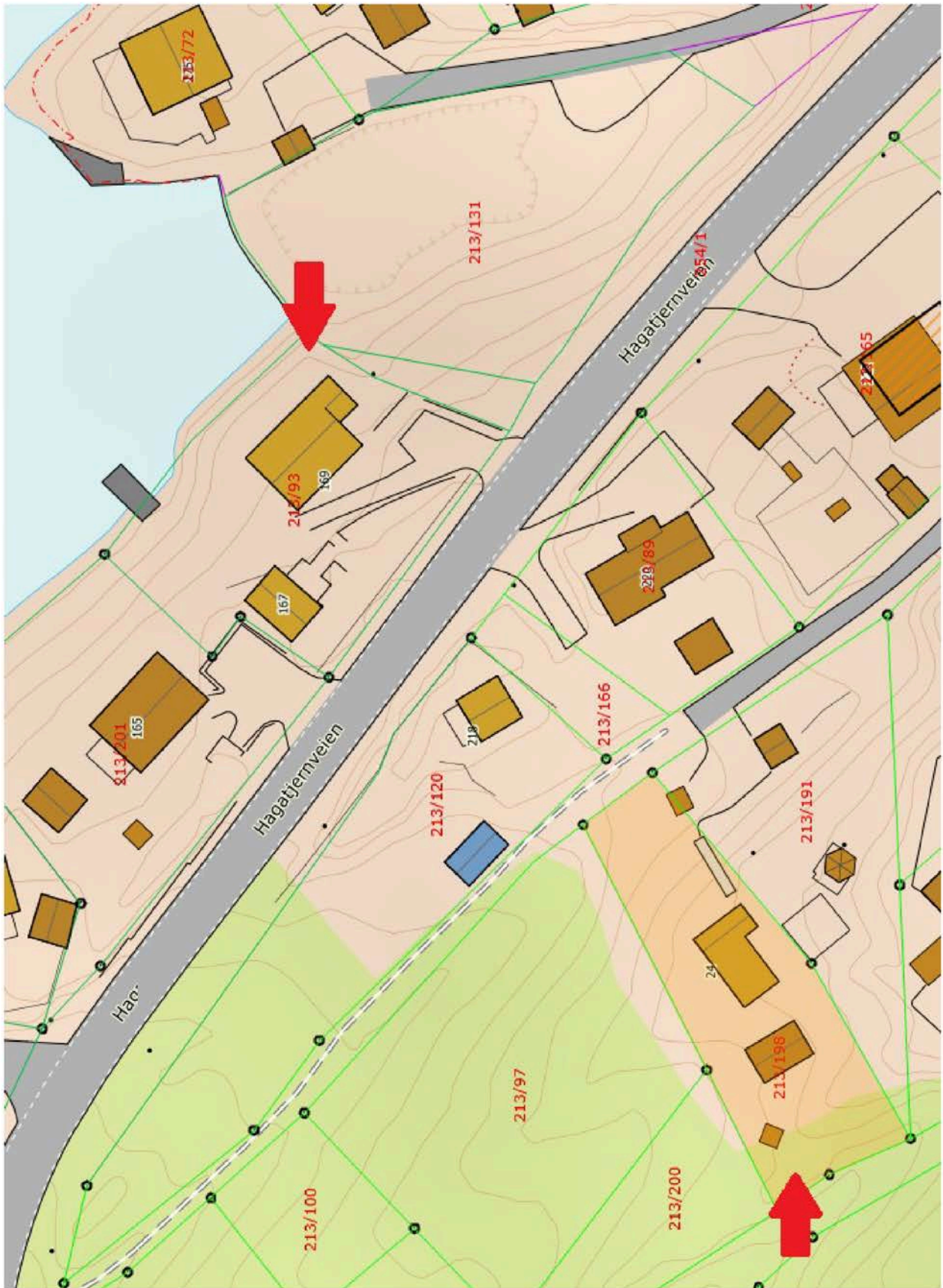



Drammensregionens brannvesen IKS



SIMENSEN RANDI
BETZY KJELSBERGS VEI 194A
3028 DRAMMEN

TILSYNSRAPPORT

Saksnummer: 2024/16124 Sirikjerkeveien 24-H0101

Feierseksjonen gjennomførte tilsyn med fyringsanlegget den 08.10.2024 i ovennevnte objekt.

Tilsynet ble foretatt i medhold av lov av 14. juni 2002 nr. 20 om vern mot brann, eksplosjon og ulykker med farlig stoff og om brannvesenets redningsoppgaver (brann- og eksplosjonsvernloven) § 11, 1.ledd bokstav h, samt forskrift av 17. desember 2015 nr. 1710 § 17. Eiers plikt til kontroll og vedlikehold av fyringsanlegget fremkommer i nevnte forskrift om brannforebygging § 6.

Sikkerhetsnivået ved fyringsanlegget er vurdert i forhold til kravene i Forebyggendeforskriften.

For feiervesenet: Daniel Granlien

Innledning

Formålet med tilsynet var å vurdere forholdene ved fyringsanlegget som har betydning for bransikkerheten og atkomsten.

Omfang

Tilsynet omfatter kontroll med fyringsanlegget for oppvarming av rom og bygninger er intakt, fungerer som forutsatt og ikke forårsaker brann eller annen skade. Tilsynsrapporten omhandler alle avvik som er avdekket.

Definisjoner

Avvik:

Dersom det foreligger overtredelse av krav fastsatt i eller i medhold av helse-, miljø- og sikkerhetslovgivningen vil det foreligge avvik. Avvik vil i hovedsak være brudd på følgende krav fastsatt i forskrift om brannforebygging § 6

Fyringsanlegget skal virke som forutsatt, og ikke inneha feil som vesentlig øker risikoen for brann.

Fyringsanlegget skal være tilfredsstillende kontrollert, ettersett og vedlikeholdt

Melding til DRBV v/feierseksjonen om nytt ildsted eller vesentlige endringer av fyringsanlegget skal være sendt.

Fyringsanlegget skal ha tilfredsstillende adkomst.

Anmerkning

Forhold som tilsynsetatene mener det er nødvendig å påpeke for å ivareta helse-, miljø- og sikkerhet, og som ikke omfattes av definisjonen for avvik.

FØLGENDE AVVIK/ANMERKNING BLE KONSTATERT UNDER TILSYNET:

1. Avvik: Det ble avdekket at brennbart materiale er montert for nær feie/sotluke.

Dato: 08.10.2024

Frist: 07.11.2024

Gjelder: Røykløp Tegl - 1/2-Stein Plassering: -

Saksbehandler: Daniel Granlien

Beskrivelse: Vår anbefaling til teknisk løsning er at brennbart materiale fjernes eller beskyttes med plate av ikke varmeledende materiale slik at avstand til feie/sotluke er minst 30 cm.

2. Avvik: Det ble avdekket at hull i skorsteinsvungen etter gammelt røykrør ikke er murt igjen på godkjent måte (for tynt murverk).

Dato: 08.10.2024

Frist: 07.11.2024

Gjelder: Røykløp Tegl - 1/2-Stein Plassering: -

Saksbehandler: Daniel Granlien

Beskrivelse: Vår anbefaling til teknisk løsning er at hullet tettes på forskriftsmessig måte i henhold til skorsteinens krav.

3. Avvik: Det ble avdekket at teglsteins skorstein/element skorstein er feilmontert (forskjellig tverrsnitt mellom skorsteinens tegl del og element del og overgang mellom tegl del og element del er montert ved etasjeskille).

Dato: 08.10.2024

Frist: 07.11.2024

Gjelder: Røykløp Tegl - 1/2-Stein Plassering: -

Saksbehandler: Daniel Granlien

Beskrivelse: Vår anbefaling til teknisk løsning er at skorsteinen rehabiliteres riktig dimensjonert i hele sin høyde, på godkjent måte. Arbeidet må ikke igangsettes før byggesøknad er sendt Drammen Kommune Det bemerkes at dersom skorsteinen rehabiliteres i hele sin høyde på godkjent måte, vil punktene om innkledning og brennbart mot/inntil utgå.

4. Avvik: Det ble avdekket at det er montert brennbart materiale på/inntil skorsteinens utkragning ved gulv/tak/vegg.
Dato: 08.10.2024
Frist: 07.11.2024
Gjelder: Røykløp Tegl - 1/2-Stein Plassering: -
Saksbehandler: Daniel Granlien
Beskrivelse: Vår anbefaling til teknisk løsning er at brennbart materiale fjernes eller flyttes slik at det ikke kommer nærmere 1/2 steins skorsteinsvange enn minst 10 cm.

1. Anmerkning: Det ble avdekket feil eller mangler ved røykvarsler og/eller slukkeutstyr.
Dato: 08.10.2024
Gjelder: Bruksenhet
Saksbehandler: Daniel Granlien
Beskrivelse: Vår anbefaling til teknisk løsning er at røykvarsler settes i driftsmessig stand eller skiftes til ny. Vår anbefaling til teknisk løsning er at det monteres husbrannslange eller godkjent håndslukningsapparat.

TILBAKEMELDING

Med henvisning til brann- og eksplosjonsvernloven § 33, 1.ledd ber vi om en tilbakemelding med fremdriftsplan som viser hvordan og når påpekte avvik vil bli rettet.

Fremdriftsplan oversendes til feierseksjonen innen 30 dager etter mottatt rapport. Hvis ønskelig kan tilbakemeldingen sendes på e-post til: feierseksjonen@drbv.no.

I samsvar med forvaltningslovens § 16 varsles De om at følgende reaksjonsformer vurderes dersom det ikke er mottatt en bindende fremdriftsplan innen fristens utløp:

- Vedtak om pålegg om retting innen en fastsatt frist, jf. Brann- og eksplosjonsvernloven § 37 første ledd.
- Vedtak om forbud mot bruk, jf. brann- og eksplosjonsvernloven § 37 annet ledd.
- Vedtak om tvangsmulkt, jf. brann- og eksplosjonsvernloven § 39.
- Vedtak om forelegg/tvangsgjennomføring, jf. brann- og eksplosjonsvernloven § 40.

Vennlig hilsen
Feierseksjonen
32044440

Dagb. nr. 2094/19 42.

Stempelmerker 30 kroners Eiker, Modum og Sigdals
registreringsbude.

S K J Ø T E .

Undertegnede, Mathias Berg født den 24/6.1892 og hustru
Anna Berg født den 26/3.1895 erkjenner herved å ha solgt, like-
som vi hermed skjeter og overdrar til

herr. Andreas Portås,

født den 17/9.1899, den ved skydelingsforretning av 29 august
1942 fra g.nr.13 br.nr.101 "TROLSTUA" fraskyldsatter parsel
som fik navnet "Vilheia" og g.nr.13 br.nr. 1 i Nedre Eiker.-

Kjøpesummen kr.600.00 - seks hundrede kroner - er avgjort
på omforenet måte.-

Eiendommen skal være fri for pengeheftelser.-

Selgeren gir kjøperen ret til vei for vannhentning over
sån eiendom g.nr.13 br.nr.101.-

Da kjøpesummen som foran nevnt er avgjort skal den solgte
parsel heretter følge og tilhøre herr.Andreas Portås med de
rettigheter og forpliktelser som den har tilhørt oss og forblir
vi ham hjemmelsansvarlig etter loven.-

Mjendalen, Nedre Eiker den 2 september 1942

Mathias Berg. Anna Berg.

Vi undertegnede bevidner herved å ha vært tilstede og set
at herr.Mathias Berg og hustru Anna egenhendig har undertegnet
foranstående dokument og at disse er over 21 år.-

Mjendalen den 2 september 1942

Presten, Karl Smudsen

Nabolagsprofil

Sirikjerkeveien 24

Offentlig transport

✈ Oslo Gardermoen	1 t 25 min	🚗
✈ Sandefjord lufthavn Torp	1 t 8 min	🚗
🚆 Mjøndalen stasjon Linje R12	9 min	🚗 5.6 km
🚆 Mjøndalen stasjon Linje R12, R13	9 min	🚗 5.6 km
🚶 Vanntårnet Åsen Linje 53, 56	16 min	🚶 1.3 km

Avstand til byer

Hokksund	18 min	🚗
Drammen	20 min	🚗
Oslo	53 min	🚗

Ladepunkt for el-bil

🚗 Obs Bygg Mjøndalen	7 min	🚗
🚗 Mjøndalen	7 min	🚗

Vintersport

Langrenn

- Avstand til nærmeste løype: 461 m

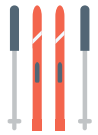

Alpin

- Drammen Slalåmklubb Haukå...
- Kjøretid: 18 min
- Skitrekk i anlegget: 1



Aktiviteter

Eiker Golfklubb	7 min	🚗
Drammen Bikepark	15 min	🚗
Åssiden elvepark	16 min	🚗
Mester`n Bowling & Biljard	16 min	🚗
Drammensbadet	19 min	🚗

Sport

⚽ Åsen skole Aktivitetshall, ballspill	26 min	🚶 2 km
⚽ Vikåsen idrettsanlegg Ballspill, fotball	5 min	🚗 2 km
🏊 Family Sports Club Mjøndalen	8 min	🚗
🏊 Sporty24 Mjøndalen	8 min	🚗

Dagligvare

Rema 1000 Orkidehøgda	7 min	🚗
Coop Extra Mjøndalen Post i butikk, PostNord	8 min	🚗 5.3 km

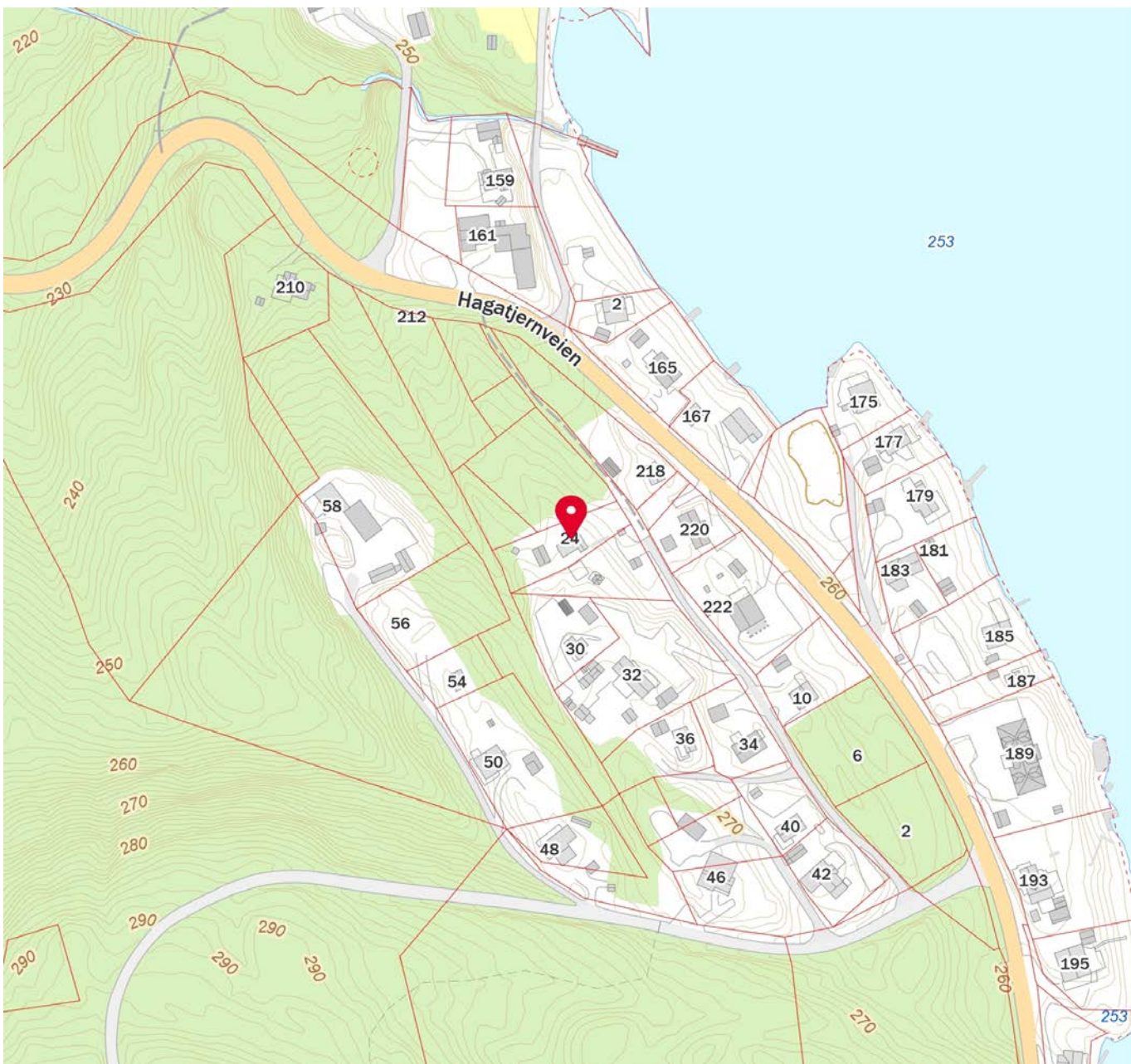
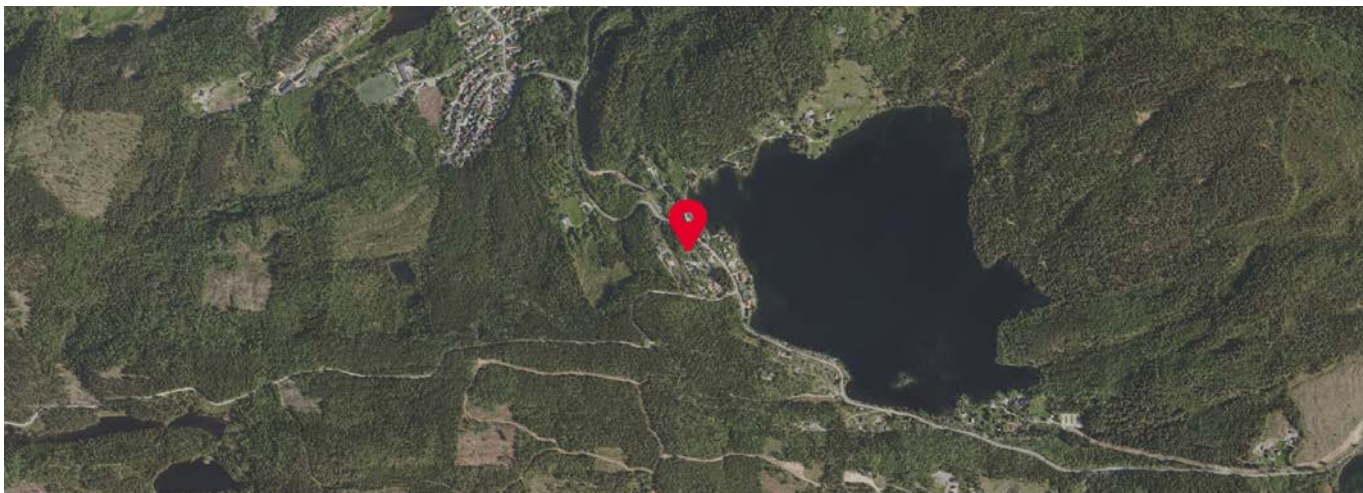

 Innholdet i nabolagsprofilen er hentet fra ulike datakilder, og feil eller mangler kan forekomme. Vurderinger og sitater er innhentet på web og gir uttrykk for hvordan naboene vurderer nabolaget. FINN.no AS kan ikke holdes ansvarlig for feil/mangler i profilen. Copyright © Finn.no AS 2024

ENERGIATTEST

Adresse	Sirikjerkeveien 24
Postnummer	3050
Sted	MJØNDALEN
Kommunenavn	Drammen
Gårdsnummer	213
Bruksnummer	198
Seksjonsnummer	—
Andelsnummer	—
Festenummer	—
Bygningsnummer	193282342
Bruksenhetsnummer	H0101
Merkenummer	Energiattest-2024-24922
Dato	15.09.2024

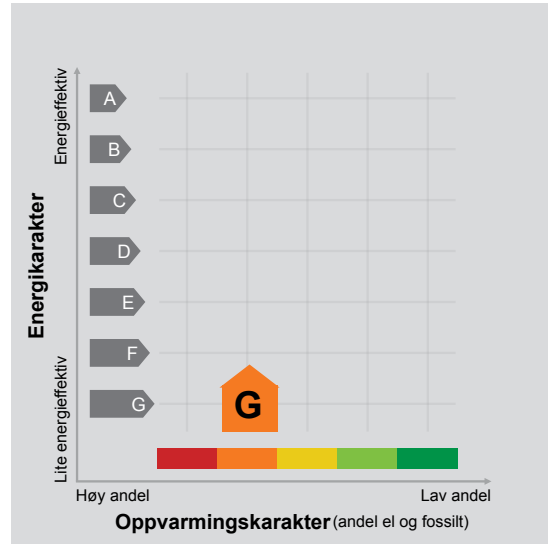

Energimerket angir boligens energistandard. Energimerket består av en energikarakter og en oppvarmingskarakter, se i figuren. Energimerket symboliseres med et hus, hvor fargen viser oppvarmingskarakter, og bokstaven viser energikarakter.

Energikarakteren angir hvor energieffektiv boligen er, inkludert oppvarmingsanlegget. Energikarakteren er beregnet ut fra den typiske energibruken for boligtypen. Beregningene er gjort ut fra normal bruk ved et gjennomsnittlig klima. Det er boligens energimessige standard og ikke bruken som bestemmer energikarakteren. A betyr at boligen er energieffektiv, mens G betyr at

boligen er lite energieffektiv. En bolig bygget etter byggeforskriftene vedtatt i 2010 vil normalt få C.

Oppvarmingskarakteren forteller hvor stor andel av oppvarmingsbehovet (romoppvarming og varmtvann) som dekkes av elektrisitet, olje eller gass. Grønn farge betyr lav andel el, olje og gass, mens rød farge betyr høy andel el, olje og gass. Oppvarmingskarakteren skal stimulere til økt bruk av varmepumper, solenergi, biobrensel og fjernvarme.

Om bakgrunnen for beregningene, se www.energimerking.no.

Målt energibruk

Brukeren har valgt å ikke oppgi målt energibruk.



OVERSIKT OVER LØSØRE OG TILBEHØR TIL EIENDOMMEN

Oversikten er utarbeidet av Norges Eiendomsmeglerforbund, Eiendom Norge og Advokatforeningens Eiendomsmeglingsgruppe, og er gjeldende fra 1. januar 2020.

Generelt

Lov om avhending av fast eiendom (avhendingslova/avhl.) av 3. juli 1992 regulerer kjøper og selgers rettigheter og plikter ved overdragelse av fast eiendom og andeler i borettslag.

I henhold til avhl. § 3-4 skal eiendommen, når annet ikke er avtalt, overdras med innredninger og utstyr som etter lov, forskrift eller annet offentlig vedtak skal følge med. Det samme gjelder varig innredning og utstyr som enten er fastmontert eller er særskilt tilpasset bygningen, jf. avhl. § 3-5. Loven inneholder ingen detaljert oversikt over hva som omfattes av «innredning og utstyr», og over hva som skal regnes som «fastmontert eller særskilt tilpasset».

Partene kan fritt avtale hva som skal følge med eiendommen ved salg. Bransjens liste over løsøre og tilbehør som skal følge med eiendommen, er en del av avtalen mellom kjøper og selger dersom ikke annet er opplyst i salgsoppgaven, kjøper har tatt forbehold i bud eller avtale på annen måte er inngått. Der intet annet er avtalt, vil løsøre og tilbehør medfølge slik dette fremkommer av avhl. § 3-4 og § 3-5 og denne oversikt.

Produkter og installasjoner som medfølger overdras uten noen form for garantier, utover eventuell gjenværende leverandørgaranti.

Dersom det er noe i nedenstående liste som ikke finnes på eiendommen, vil det heller ikke medfølge.

- 1. HVITEVARER** medfølger der dette er spesielt angitt i salgsoppgaven.
- 2. HELDEKKENDE TEPPER** følger med uansett festemåte.
- 3. VARMEKILDER**, slik som ovner, kaminer, peiser, varmpumper og panelovner, følger med uansett festemåte. Frittstående biopeiser/varmeovner og terrassevarmere medfølger ikke. Det følger ikke med varmekilder i rom som ikke har vegg- eller fastmonterte varmekilder på visning.
- 4. TV, RADIO OG MUSIKKANLEGG.** TV-antenner og fellesanlegg for TV, herunder parabolantenne, og tuner/en/dekoder/tv-boks medfølger der dette eies av selger. Veggmontert TV/flatskjerm med tilhørende festeordning samt musikkanlegg følger ikke med (se også punkt 12).
- 5. BADEROMSINNREDNING/UTSTYR.** Badekar, dusjkabinett, dusjvegger, alle fastmonterte speil og hyller, fastmonterte glass- og håndkleholdere, herunder håndklevarmere samt baderomsinnredning, medfølger.
- 6. GARDEROBESKAP** medfølger, selv om disse er løse. Fastmonterte garderobehyller og knagger medfølger. Innredning i garderobeskap, for eksempel løse eller fastmonterte trådkurver, hyller, stenger og lignende, medfølger.

7. KJØKKENINNREDNING medfølger, herunder også åpne, fastmonterte hyller og løs eller fastmontert kjøkkenøy.

8. MARKISER, PERSIENNER og annen type innvendig og utvendig solskjerming, gardinoppheng, lamellgardiner og liftgardiner medfølger.

9. AVTREKKSVENTILATORER av alle slag, samt fastmonterte aircondition/ventilasjonsanlegg, medfølger.

10. SENTRALSTØVSUGER medfølger med komplett anlegg, herunder slange, munnstykke mm.

11. LYSKILDER. Kupler, lysstoffarmatur, fastmonterte "spotlights", oppheng og skinner med spotlights samt utelys og hagebelysning medfølger. Veggglamper, krokhengte lamper, lysekroner, prismelamper og lignende som er koblet til sukkerbit eller stikkontakt følger likevel ikke med.

12. INSTALLERTE SMARTHUSLØSNINGER med sentral som styrer lys, varme, lyd o.l., samt tilhørende trådløse enheter som brytere, sensorer, kameraer, integrerte høyttalere el. medfølger. Enkle lysstyringssystem f.eks. med en sentral som kun styrer lyspærer eller smartpærer montert i sokkel medfølger likevel ikke.

13. UTVENDIGE SØPPELKASSER og eventuelt holder/hus til disse medfølger.

14. POSTKASSE medfølger.

15. UTENDØRS INNRETNINGER slik som flaggstang, fastmontert tørkestativ, samt andre faste utearrangemeter som f.eks. badestamp, boblekar/jacuzzi og liknende utendørs kar, lekestue, lekestativ, utepeis, fastmontert trommel til vannslange, medfølger. Guidekabel/avgrensingskabel til robotgressklipper medfølger, men robotgressklipper og ladestasjon for denne medfølger ikke.

16. FASTMONTERT VEGGLADER/LADESTASJON TIL EL-BIL medfølger uavhengig av hvor laderen er montert.

17. SOLCELLEANLEGG med tilhørende teknisk infrastruktur medfølger.

18. GASSBEHOLDER til gasskomfyr og gasspeis medfølger.

19. BRANNSTIGE, BRANNTAU, feiestige og lignende medfølger der dette er påbudt. Løse stiger medfølger ikke.

20. BRANNSLUKNINGSAPPARAT, BRANNSLANGE og RØYKVARSLER medfølger der dette er påbudt. Det er eier og brukers plikt til å se til at utstyret forefinnes på enhver eiendom. Hvis annet ikke er uttrykkelig avtalt, skal dette derfor alltid følge med ved salg av eiendom.

21. SAMTLIGE NØKLER til eiendommen som selger er i besittelse av skal overleveres kjøper på overtakelsen, herunder nøkler til eventuelle boder, uthus, garasjeportåpner e.l. Låses boder, uthus e.l. med hengelås, skal lås og nøkler til disse medfølge.

22. GARASJEHYLLER, bodhyller, lagringshyller og oppheng til bildekk medfølger såfremt de er fastmontert.

Planter, busker og trær som er plantet på tomten, eller fastmonterte kasser og lignende er en del av eiendommen og medfølger i handelen.

Boligkjøperforsikring

- Advokathjelp ved boligkjøpet og i 5 år fremover.
- Er kjøpers motvekt til selgers boligselgerforsikring.
- Gir deg advokathjelp hele veien til rettskraftig dom, om nødvendig.

Andelsbolig/aksjeleilighet:	Kr 7 900
Selveierleilighet/rekkehus:	Kr 10 900
Ene-/tomannsbolig, tomt:	Kr 15 900

Fritidsbolig følger øvrige boligtyper.

Boligkjøperforsikring PLUSS

- Samme dekning som HELP Boligkjøperforsikring.
- I tillegg får du advokathjelp på de viktigste rettsområdene i privatlivet.



PLUS dekkes også disse rettsområdene

- Samboeravtale, ektepakt og arv
- Forbrukerkjøp og håndverkertjenester
- Utleie og naboforhold
- Tomtefeste, veirett og andre servitutter
- Plan- og bygningsrett
- Skatt ved oppussing, utleie og eiendomssalg
- Tilgang til digitale juridiske avtaler via Min side

PLUS gir boligeiere et sterkt rabattert advokattilbud i og utenfor domstolene. Få advokathjelp når du trenger det fra Norges største advokatmiljø for privatpersoner. **PLUS** kan bare tegnes samtidig med boligkjøperforsikringen, og koster kun kr 2 800 i tillegg. **PLUS** fornyes årlig.

Boligkjøperforsikring tegnes hos eiendomsmegler senest ved kontraktsgjøring og gir rett til advokathjelp inntil 5 år etter overtakelse. Forsikringen betales som del av oppgjøret ved boligkjøpet. **PLUS**dekningen fornyes årlig ved faktura fra HELP.

Egenandel kr 4 000 påløper ved takst, tvist eller 10 timer advokatbistand, avhengig av hva som kommer først. Meglerforetaket mottar kr 4 900/5 100/5 800 i kostnadsgodtgjørelse, avhengig av boligtype, samt et tillegg på kr 1 000 ved salg av **PLUS**.

Vi unner ingen å stå alene

Har du spørsmål? Kontakt HELP på help.no/minside,
telefon 22 99 99 99 eller epost post@help.no

Rett skal være rett. For alle.

Vi tar forbehold om pris- og vilkårsendringer. Hvis premien ikke er innbetalt ved overtakelse, vil avtalen bli kansellert. For fullstendig informasjon om dekning og vilkår, se help.no.



Viktige endringer i avhendingsloven

Den 1. januar 2022 ble avhendingsloven endret på viktige punkter for både kjøper og selger. Samtidig fikk vi en ny forskrift som regulerer jobben en takstmann skal gjøre. Den nye forskriften stiller strengere krav til tilstandsrapportene som er en viktig del av kontrakten ved boligsalg. HELP, landets største advokatmiljø for boligkjøpere, har laget en kort innføring i de nye reglene.

Forbudt å selge bolig “som den er”

Du har kanskje hørt at de fleste brukte boliger har vært solgt «som de er»? Dette forbeholdet innebar at selger fraskrev seg ansvar for skjulte feil og mangler. Det var bare hvis selger hadde holdt tilbake eller gitt uriktig informasjon, eller hvis boligen var i vesentlig dårligere stand at kjøper kunne nå frem med et krav mot selger.

Fra 1. januar 2022 kan ikke selger lenger ta generelle forbehold av «som den er»-typen. Dette betyr at når vi da skal vurdere om en bolig har en mangel, må vi vurdere grundig hva som fremgår av kjøpsavtalen. Med kjøpsavtalen menes alle dokumenter og opplysninger som tilbys før kjøpet, også FINN-annonsen og alle vedleggene til salgsoppgaven. Hvis kjøpsavtalen ikke gir et klart svar (av typen “Det følger egen parkeringsplass med leiligheten” eller “Badet er renoverert av fagfolk”), må vi vurdere hva kjøper kan forvente basert på blant annet eiendommens synlige tilstand, alder, opplysningene som er gitt ved salget, feilenes art, karakter og omfang.

Egenandel

Avhendingsloven har også fått en ny bestemmelse om egenandel. Egenandelen slår først inn når det er påvist at eiendommen har en mangel. Når det er et avvik fra kontrakten som utgjør en mangel, skal oppgjøret reduseres med 10 000 kroner, uavhengig av om utbedringskostnadene er høye eller lave. Dette innebærer blant annet at kjøper ikke kan rette krav mot selger hvis det koster mindre enn 10 000 kroner å utbedre mangelen.

Selv om utbedringskostnadene er høye, kan det likevel tenkes at feil ved boligen ikke utgjør mangler etter loven. Dette avhenger av hva som er avtalt mellom partene, og hva kjøper kan forvente basert på de momentene vi har nevnt over.

Nytt om tilstandsrapporter

Tidligere ble det ikke stilt noen konkrete krav til hva en tilstandsrapport skulle inneholde og hvordan den skulle se ut. Dette hadde som konsekvens at tilstandsrapportene varierte i innhold og kvalitet. I den nye forskriften til avhendingsloven stilles det en rekke krav for at en tilstandsrapport skal regnes som godkjent.



Forts. Viktige endringer i avhendingsloven

Opplysningene i tilstandsrapporten skal gis på en forbrukervennlig måte, og det er beskrevet hva takstmannen skal vurdere og hvordan noen av undersøkelsene skal gjennomføres.

Vi har tro på at kjøpere nå vil få bedre informasjon i forkant av salget og dermed et bedre beslutningsgrunnlag.

Kjøpers undersøkelsesplikt lovfestes

Avhendingsloven har også fått en regel om undersøkelsesplikt for kjøper. Regelen tydeliggjør at kjøperen skal anses å kjenne til forhold som er tydelig beskrevet i tilstandsrapporten eller annen relevant salgsdokumentasjon. Det fremgår av loven at kjøperen ikke kan klage på avvik hvis disse er tydelig beskrevet i salgsdokumentasjonen, uavhengig av om kjøperen faktisk har satt seg inn i denne.

Det er derfor svært viktig at kjøper setter seg godt inn i alle dokumenter og opplysninger som tilbys i forkant av kjøpet. Hvis det er noe du ikke forstår, anbefaler vi at du stiller spørsmål til selger og/eller eiendomsmegler. Dersom det er gitt motstridende opplysninger i salgsdokumentene, må du undersøke hvilke av opplysningene som er korrekte, og eventuelt ta forbehold dersom motstriden ikke avklares. Du kan ikke velge å holde deg til den opplysningen du liker best.

Arealavvik

Avhendingsloven har også fått en ny bestemmelse om arealavvik innendørs. Helt kort betyr endringen at eiendommen har en mangel hvis opplysningene om størrelse i salgsdokumentene ikke er riktig. Det er en forutsetning at avviket utgjør mer enn 2 % og minst én kvadratmeter, og at selgeren ikke godtgjør at opplysningene ikke har hatt betydning for kjøperen.

Viktig for kjøper å være klar over

Advokatene i HELP er fornøyde med regelendringer som bidrar til at kjøper får bedre informasjon. Dette kan redusere antall konflikter i etterkant av boligkjøpet.

Selv om selgers ansvar nå har blitt utvidet, er det ikke slik at alle feil er mangler etter avhendingsloven. Det er påregnelig med noen feil ved boligen på grunn av alder, slitasje, osv., og det som er opplyst ved salget, er naturligvis ikke mangler. Jo eldre boligen er, desto vanligere er det å avdekke feil. Det er svært viktig å lese salgsoppgaven nøye. Hvis det er gitt konkrete risikopplysninger om bestemte bygningsdeler, er det påregnelig å måtte utbedre disse og denne kostnaden må kjøper dekke selv.

Hvis du har boligkjøperforsikring hos HELP, vil våre advokater hjelpe deg med å vurdere om du kan rette et krav mot selger/selgers boligselgerforsikringsselskap. Dersom det er sannsynlig at du vil nå frem med et krav, forfølger vi saken for deg til den er løst.



Et hjem er mer verdt enn et hus, og et hus er mer enn bare vegger.

Det er et sted for å skape gode minner
preget av trivsel, omsorg og trygghet.

For oss som jobber med folks hjem hver
eneste dag, er det naturlig å engasjere oss
sammen med SOS-barnebyer for å gi flere
barn et trygt og godt hjem.

For hvert hjem vi formidler, gir vi derfor
100 kroner til SOS-barnebyers arbeid.

aktiv. +  **SOS
BARNEBYER**

Forbrukerinformasjon om budgivning

Sist oppdatert med virkning fra 1. januar 2014, i forbindelse med ikrafttredelse av endringer i eiendomsmeglingsforskriften.

Informasjonen er utarbeidet av Forbrukerombudet, Forbrukerrådet, Den Norske Advokatforening ved Eiendomsmeglingsgruppen, Eiendomsmeglerforetakenes Forening og Norges Eiendomsmeglerforbund, på grunnlag av blant annet forskrift om eiendomsmegling § 6-3 og § 6-4.

Nedenfor gis en oversikt over de retningslinjer som forbrukermyndighetene og organisasjonene anbefaler benyttet ved budgivning på eiendommen. Avslutningsvis gis også en kort oversikt over de viktigste rettsreglene tilknyttet budgivning.

Før det legges inn bud på eiendommen oppfordres budgiver til å sette seg inn i all relevant informasjon om eiendommen, herunder eventuell salgsoppgave og teknisk rapport med vedlegg.

Gjennomføring av budgivning

1. På forespørsel vil megler opplyse om aktuelle bud på eiendommen, herunder om relevante forbehold.
2. Alle bud skal inngis skriftlig til megler, som formidler disse videre til oppdragsgiver. Kravet til skriftlighet gjelder også budforhøyelser og motbud, aksept eller avslag fra selger. Før formidling av bud til oppdragsgiver skal megler innhente gyldig legitimasjon og signatur fra budgiver. Kravet til legitimasjon og signatur er oppfylt for budgivere som benytter e-signatur, eksempelvis BankID eller MinID. Med skriftlige bud menes også elektroniske meldinger som e-post og SMS når informasjonen i disse er tilgjengelig også for ettertiden.
3. Et bud bør inneholde eiendommens adresse (eventuelt gnr/bnr), kjøpesum, budgivers kontaktinformasjon, finansieringsplan, akseptfrist, overtakelsesdato og eventuelle forbehold som for eksempel usikker finansiering, salg av nåværende bolig ol. Normalt vil ikke et bud med forbehold bli akseptert før forbeholdet er avklart. Konferer gjerne med megler før bud gis.
4. Megler skal legge til rette for en forsvarlig avvikling av budrunden. I forbrukerforhold (dvs. der oppdragsgiver er forbruker) skal megleren ikke formidle bud med kortere akseptfrist enn kl. 12.00 første virkedag etter siste annonserte visning. Etter denne fristen bør budgivere ikke sette en kortere akseptfrist enn at megler har mulighet til, så langt det er nødvendig, å orientere oppdragsgiver, budgivere og øvrige interessenter om bud og forbehold. Det bør ikke gis bud som diskriminerer eller utelukker andre budgivere. Dersom bud inngis med en frist som åpenbart er for kort til at megleren kan avvikle budrunden på en forsvarlig måte som sikrer oppdragsgiver og interessenter et tilstrekkelig grunnlag for sine handlingsvalg, vil megler fraråde budgiver å stille slik frist.
5. Megleren vil uoppfordret gi sin vurdering av det enkelte bud overfor oppdragsgiveren, når budet er gitt innenfor fristene i punkt 4.
6. Megleren skal så langt det er nødvendig og mulig holde budgiverne skriftlig orientert om nye og høyere bud og eventuelle forbehold. Megler skal så snart som mulig bekrefte skriftlig overfor budgivere at budene deres er mottatt.
7. Etter at handel har kommet i stand, eller dersom en budrunde avsluttes uten at handel er kommet i stand, kan en budgiver kreve kopi av budjournalen i anonymisert form.
8. Kopi av budjournal skal gis til kjøper og selger uten ugrunnet opphold etter at handel er kommet i stand. Dersom det er viktig for budgiver å bevare sin anonymitet, bør budet fremmes gjennom fullmektig.

Viktige avtalerettslige forhold

1. Det eksisterer ingen angrerett ved salg/kjøp av fast eiendom.
2. Når et bud er innsendt til megler og han har formidlet innholdet i budet til selger (slik at selger har fått kunnskap om budet), kan budet ikke kalles tilbake. Budet er da bindende for budgiver frem til akseptfristens utløp, med mindre budet før denne tid avslås av selger eller budgiver får melding om at eiendommen er solgt til en annen (man bør derfor ikke gi bud på flere eiendommer samtidig dersom man ikke ønsker å kjøpe flere enn en eiendom).
3. Selger står fritt til å forkaste eller akseptere ethvert bud, og er for eksempel ikke forpliktet til å akseptere høyeste bud.
4. Når en aksept av et bud har kommet frem til budgiver innen akseptfristens utløp er det inngått en bindende avtale.
5. Husk at også et eventuelt bud fra selger til kjøper (såkalte "motbud"), avtalerettslig er et bindende tilbud som medfører at det foreligger en avtale om salg av eiendommen dersom budet i rett tid aksepteres av kjøper.

For eiendommen:

Adresse: Sirikjerkeveien 24
3050 MJØNDALEN

Meglerforetak: Aktiv Eiendomsmegling
Saksbehandler: Cathrine Mastrup

Oppdragsnummer:

Telefon: 977 28 666
E-post: cathrine.mastrup@aktiv.no

Undertegnede gir herved følgende bud på ovennevnte eiendom:

Kjøpesum: Kr. _____

Beløp med bokstaver: Kr. _____

+ omkostningert iht. opplysninger i salgsoppgaven

Dette budet er bindende for undertegnede frem til og med den: _____ Kl. _____

Dersom annet ikke er angitt gjelder budet til kl. 15.00 første virkedag etter siste annonserte visning. I forbrukerforhold vil bud med kortere akseptfrist enn til kl. 12.00 første virkedag etter siste annonserte visning ikke bli viderefordlet til selger.

Eventuelle forbehold: _____

Undertegnede er kjent med at selger står fritt til å godta eller forkaste ethvert bud. Likeledes er undertegnede klar over at budet er bindende for budgiver når det er kommet til selgers kunnskap. Handelen er juridisk bindende for begge parter dersom budet aksepteres innen akseptfristen. Undertegnede er kjent med at budjournalen vil bli forelagt kjøper og selger når handel er sluttet.

Ønsket overtakelsesdato: _____

Budet baseres på opplysninger og salgsvilkår som fremkommer av salgsoppgave datert: _____

Kjøpet vil bli finansiert slik:

Låneinstitusjon: _____ Referanse og tlf nr.: _____

Lånt kapital: _____ Kr.: _____

Egenkapital: _____ Kr.: _____

Totalt: _____ Kr.: _____

Egenkapital består av: Salg av nåværende bolig eller fast eiendom Disponibelt kontantbeløp (bankinnskudd)

Jeg gir bud som: Forbruker Ledd i næringsvirksomhet / juridisk person (selskap)

Jeg samtykker til bruk av elektronisk kommunikasjon: Ja Nei

Navn: _____

Navn: _____

Fødselsnr. (11 siffer): _____

Fødselsnr. (11 siffer): _____

Adresse: _____

Adresse: _____

Postnr.: _____ Sted: _____

Postnr.: _____ Sted: _____

Tlf.: _____ E-post: _____

Tlf.: _____ E-post: _____

Dato.: _____ Sign: _____

Dato.: _____ Sign: _____

Kopi av legitimasjon

Kopi av legitimasjon

aktiv.
Tar deg videre