



aktiv.

Hatlingvegen 1432, 7717 STEINKJER

**Idyllisk beliggende hytte ved
Hatlingvatnet - Ypperlig for
rekreasjon, bærplukking, fiske og
jakt.**



Eiendomsmegler

Georg Høin

Mobil 990 00 004

E-post georg.hoin@aktiv.no

Aktiv Eiendomsmegling Steinkjer

Torggata 2, 7713 Steinkjer. TLF. 474 79 990

Nøkkelinformasjon

Prisant.: Kr 1 450 000,-
Omkostn.: Kr 41 400,-
Total ink omk.: Kr 1 491 400,-
Selger: Morten Kristoffer Rømo

Salgsobjekt: Fritidseiendom
Eierform: Eiet
Byggeår: 1942
BRA-i/BRA Total 49/60 kvm
Soverom: 1
Antall rom: 2
Gnr./bnr. Gnr. 476, bnr. 1
Oppdragsnr.: 1708250035

Din nye hytte?

Velkommen til denne idyllen ved Hatlingvatnet!

Her kan man nyte ro og stillhet, fiske fra plattingen eller utforske områdets flotte tur- og jaktområder. Ypperlig fiske vinter som sommer. Enkel adkomst med kort gange, ca 8-10 min, fra parkeringsplassen. Vinterbrøytet vei.

Hytta er vendt sør-vest og har meget gode solforhold. Meget gode jakt og turområder i umiddelbar nærhet. Området har god bestand av både rype og skogsfugl.

Hytta er opprinnelig oppført i 1942 og er godt vedlikeholdt.

- Skiftet kledning i ca. 1999-2000.
- Etterisolert tak over stue i 2024.
- Nyere takteking og pipebeslag og renner.
- Utvendig malt i nyere tid.
- Skiftet kitt og oppmalte karmen på fleste vinduer.



Innhold

Nøkkelinformasjon	2
Om eiendommen	4
Plantegning	41
Tilstandsrapport	44
Egenerklæring	62
Energiattest	67
Nabolagsprofil	73
Festekontrakt	75
Brev fra grunneier	78
Tegninger mottatt fra kommunen	80
Vedtak fra kommune	85
Kommunale avgifter	86
Grunnkart	87
Planrapport	88
Budskjema	95

Om eiendommen

Om boligen

Areal

BRA - i: 49 m²

BRA - e: 11 m²

BRA totalt: 60 m²

Hytte

Bruksareal fordelt på etasje

1. etasje

BRA-i: 49 m²

Utedo

Bruksareal fordelt på etasje

1. etasje

BRA-e: 2 m²

Vedbod

Bruksareal fordelt på etasje

1. etasje

BRA-e: 9 m²

Takstmannens kommentar til arealoppmåling

Arealer på hems er ikke målbart grunnet lav takhøyde.

Hems er ikke godkjent for varig opphold.

Tomtetype

Festet

Tomtebeskrivelse

Punktfestet tomt.

Grunneier/bortfester: Statskog SF

Årlig festeavgift: kr. 2.038,-

Regulering av festeavgift: KPI

Neste regulering av festeavgift: 01.01.2026

Festekontrakten utløper 26.02.2045

Forkjøpsrett: Nei

Kreves samtykke til overdragelse fra grunneier: Ja

Festekontrakten utløper i 26.02.2045. Se tomtfestelovens regler for eventuell innløsning, forlengelse og regulering av festeavgift etter utløp. Dette er kjøpers risiko og ansvar.

Kjøper må betale et transportgebyr til grunneier på kr. 3.800,- Dette blir inkludert i omkostningene for kjøp av eiendommen.

Festekontrakt er ikke tinglyst. Dette vil bli ordnet ved overdragelse.

Et punktfeste innebærer at tomten har et leieforhold til en grunneiendom og er registrert i matrikkelen med et festenummer tilknyttet et gårdsnummer og bruksnummer. Eier av punktfestet betaler festeavgift til grunneieren av det bruksnummeret som festet er registrert under. Et punktfeste har ikke eiendomsgrenser og er markert med et sentralpunkt, som skal ligge innenfor bebyggelsen på tomten. Eier av punktfestet har normalt disposisjonsrett for et areal på ett dekar, medregnet der huset eller husene står og tilpasset etter forholdene på stedet, dersom annet ikke er avtalt.

Beliggenhet

Her kan man nyte ro og stillhet, fiske fra plattformen eller utforske områdets flotte tur- og jaktområder. Ypperlig fiske vinter som sommer.

Enkel adkomst med kort gange, ca 8-10 min, fra parkeringsplassen. Vinterbrøytet vei(bom).

Hytta er vendt sør-vest og har meget gode solforhold.

Meget gode jakt og turområder i umiddelbar nærhet. Området har god bestand av både rype og skogsfugl.

Adkomst

Se vedlagte kart. Det vil bli satt opp visningsskilt ved fellesvisninger.

Bygningssakkyndig

Stian Stavrum

Byggemåte

Fritidsbolig på en etasje med hems. Hytten er oppført på gråstein. Overbygning av trekonstruksjoner, utvendig kledd med tømmermannskledning. Sperretak med saltakform, tekket med profilerte takplater. Vinduer med koblet glass.

Informasjon er hentet fra Tilstandsrapport utført av Takst Midt AS v/Stian Stavrum, datert 18.02.2025. For nærmere informasjon om hver enkelt bygningsdel henvises til nevnte Tilstandsrapport.

Sammendrag selgers egenerklæring

Pkt. 7 Kjenner du til om det er/har vært problemer med ildsted/skorstein/pipe f.eks. dårlig trekk, sprekker, pålegg, fyringsforbud eller lignende? Ja

Beskrivelse: Kan forekomme at det ryker inn når man skal tenne opp på kjøkker. Man må hjelpe til med litt papir i røykrøret.

Pkt. 8 Kjenner du til om det er/har vært f.eks. sprekker i mur, skjeve gulv eller lignende? Ja

Beskrivelse: Hytte står på steiner, så hytta beveger etter årstidene.

Pkt. 9 Kjenner du til om det er/har vært sopp/råteskader/insekter/skadedyr på eiendommen som rotter, mus, maur eller lignende? Ja

Beskrivelse: Det forekommer sporadisk mus på kvist.

Pkt. 14 Kjenner du til om ufaglærte har utført arbeid som normalt bør utføres av faglærte, utover det som er nevnt tidligere (f.eks. drenering, murerarbeid, tømmerarbeid etc)? Ja

Beskrivelse: Totalrenovering av eier på 90 og 2000-tallet. Bygget med reisverk, 15 cm isolasjo i vegger, 10 cm i tak. Papp både på innside og ytterside av vegger. Presenning som undertak under yttertak.

Pkt. 16 Kjenner du til om det har vært utført arbeid på terrasse/garasje/tak/fasade? Ja, kun av ufaglært/egeninnsats/dugnad

Beskrivelse: Totalrenovering på 90 og 2000-tallet.

Pkt. 22 Kjenner du til manglende brukstillatelse eller ferdigattest? Ja

Beskrivelse Har ikke noe ferdigattest.

Pkt. 24 Er det andre forhold av betydning ved eiendommen som kan være relevant for kjøper å vite om (f.eks. rasfare, tinglyste forhold eller private avtaler)? Ja

Beskrivelse: Bøksel er ikke tinglyst.

Innhold

1. etasje:

Soverom, stue, entré og kjøkken.

Hems:

Innredet rom.

Uthus/bod

Selges med det meste av møbler og inventar.

Standard

Eiendommen er gjennomgått av en bygningskyndig og det er utarbeidet en tilstandsrapport. Denne er vedlagt salgsoppgaven. Nedenfor følger informasjon om forhold som har fått TG 2 og TG 3.

Forhold som har fått TG2:

Nedløp og beslag

Takrenner og nedløp er av foliert stål.

Fuktopptrekk og begynnende råte i vindskier ved takoverbygg på altan.

Vurdering av avvik:

Det er avvik:

Manglende vindskier på møne ved pipe.

Enkelte værslitte vinskier med malingsavskalling.

Konsekvens/tiltak

Tiltak:

Lokal utbedring.

Veggkonstruksjon

Veggene har bindingsverkskonstruksjon fra byggeår. Fasade har stående bordkledning.

Skiftet kledning i ca. 1999-2000.

Utvendig malt i nyere tid.

Vurdering av avvik:

Det er avvik:

Noe værslitt og oppsprukket kledning på gavl mot vest.

Konsekvens/tiltak

Tiltak:

Vedlikehold må påregnes.

Takkonstruksjon/Loft

Punktet må sees i sammenheng med "Taktekking"

Kaldtakkonstruksjon i saltaksform, oppført med plassbygde takstoler.

Isolert i undergurter mot 1. etasje.

Synlig undertak av trebord.

Adkomst til kaldloft via luke på hems.

Etterisolert himling stue i 2024.

Vurdering av avvik:

Det er begrenset/dårlig ventilering av takkonstruksjonen.

Begrenset med ventilasjon på loft.

Enkelte fuktmerker i undertak. Ingen utslag ved fuktsøk.

Konsekvens/tiltak

Lufting/ventilering bør forbedres.

Vinduer

Bygningen har trevinduer med koblet glass fra ca. 1985 og eldre vinduer med enkelt glass.

Det opplyses at fleste vinduer ble kittet opp og malt i 2024.

Vurdering av avvik:

Det er avvik:

Vinduer med enkelt glass har nådd en høy alder og krever jevnlig vedlikehold.

Konsekvens/tiltak

Tiltak:

Fortløpende vedlikehold på må forventes.

Dører

Utadslående ytterdør opplyst fra ca. 1995.

Vurdering av avvik:

Det er avvik:

Ytterdør tar i karm og har en del bruksslittasjer.

Konsekvens/tiltak

iltak:

Justering av ytterdør må påregnes.

Overflater

Gulv: Malt tregulv og laminat.

Vegger: Malt panel.

Himlinger: panel og plater.

Vurdering av avvik:

Det er avvik:

Skjevhet i himling på tilbygg ved stue.

Enkelte manglende taklister på soverom.

Ellers normale alder og bruksslittasjer.

Konsekvens/tiltak

Tiltak:

Lokal utbedring må påregnes

Pipe og ildsted

Hytten har to pipeløp av stål med plassbygd peis med innsats på stue og eldre vedfyrte komfyr på kjøkken.

Vurdering av avvik:

Mer enn halvparten av forventet brukstid er passert på pipe.

Vedovn på kjøkken er plassert nærme brannvegg og synlig sprekk i platetopp.

Lokal utbedring må forventes.

Innvendige trapper

Plassbygd trapp/stige til hems.

Vurdering av avvik:

Trappen er nokså bratt og lite egnet for trapp mellom boligrom.

Konsekvens/tiltak

Trappen må påregnes skiftes ut.

Innvendige dører

Hytten har en malt tredør til soverom.

Vurdering av avvik:

Det er avvik:

Dør til soverom tar i terskel.

Konsekvens/tiltak

Tiltak:

Justering må påregnes.

12v solcelleanlegg

Hytten har et 12v solcelleanlegg.

Regulator og batteripakke plassert på soverom.

Batteri fra 2015.

Vurdering av avvik:

Det er avvik:

Halve av forventet levetid på komponenter og batteri har passert.

Konsekvens/tiltak

Tiltak:

Oppgraderinger må forventes.

Grunnmur og fundamenter

Hytten er oppført på gråstein.

Vurdering av avvik:

Det er avvik:

Improviserte fundamenter som ikke er frostfri. Fundamenter vil bevege seg i forhold til årstid og frost.

Konsekvens/tiltak

Tiltak:

Justering/utskifting av fundamenter må påregnes.

Forhold som har fått TG3:

Balkonger, terrasser og rom under balkonger

Altan anlagt på bakken oppbygd med et trebjelkelag og spaltegulv av terrassebord.

Vurdering av avvik:

Det er ikke montert rekkverk.

Mangler rekkverk på deler av platting.

Hvis det er risiko for fall på mer enn 0,5 meter, kreves rekkverk.

Konsekvens/tiltak

Rekkverk må monteres for å lukke avviket.

Kostnadsestimat: Under 10 000

Etasjeskille/gulv mot grunn

Etasjeskiller er av trebjelkelag.

Bemerkes om at det er utført tilfeldige målinger i ulike rom, dette medfører at avvik utover målinger kan forekomme.

Lokale skjevheter og ujevnheter er registrert.

Vurdering av avvik:

Målt høydeforskjell på over 30 mm gjennom hele rommet. Tilstandsgrad 3 gis med bakgrunn i standardens krav til godkjente måleavvik.

Konsekvens/tiltak

For å få tilstandsgrad 0 eller 1 må høydeforskjeller rettes opp. Det vil imidlertid sjelden være økonomisk rasjonelt som et enkeltstående tiltak i en bolig som dette. Dersom boligen en gang skal renoveres, kan man vurdere slike tiltak.

Kostnadsestimat: 10 000 - 50 000

Vurdering av bygninger på eiendommen

Utedo

Standard:

Utedo med yttervegger av trevirke som er kledd med liggende trekledning. Saltak som er tekket med profilerte stålplater. Adkomst via en dør mot hyttetun.

Vedlikehold:

Bemerkes om at bygget ikke omfattes av oppdraget og er ikke nærmere vurdert for feil eller mangler. De fleste bygningsdeler har en gjennomsnittlig levetid på 15-40 år, fortløpende vedlikehold må derfor påregnes.

Anvendelse

Merk: Bygget er ikke tilstandsvurdert

Vedbod

Standard:

Vedbod har delvis tregulv med yttervegger av trevirke som er kledd med liggende trekledning. Pulttak som er tekket med stålplater. Adkomst via en dør.

Vedlikehold:

Bemerkes om at boden ikke omfattes av oppdraget og er ikke nærmere vurdert for feil eller mangler. De fleste bygningsdeler har en gjennomsnittlig levetid på 15-40 år, fortløpende vedlikehold må derfor påregnes.

Merk: Bygget er ikke tilstandsvurdert

Lovlighet:

Det foreligger ikke tegninger.

Undertegnede har derfor ikke kunnet kontrollere hvorvidt boligen faktisk er oppført i samsvar med det som er byggegodkjent.

Kjøper påtar seg risikoen for både fremtidig bruk og eventuelle pålegg relatert til dette, herunder risikoen for om bruken lar seg godkjenne, og alle kostnader forbundet med dette. Rommene er benevnt iht. bruken ved befaring.

Informasjon er hentet fra Tilstandsrapport utført av Takst Midt AS v/Stian Stavrum, datert 18.02.2025. For nærmere informasjon om hver enkelt bygningsdel henvises til nevnte Tilstandsrapport.

Innbo og løsøre

12V elektrisk anlegg med . Anleggets tilstand/kapasitet og funksjon er ikke testet.

Bransjens liste over løsøre og tilbehør legges til grunn for salget dersom ikke annet

fremkommer av salgsoppgaven. Listen følger vedlagt salgsoppgaven. Det er full avtalefrihet om hva som skal følge med bolig og fritidsbolig ved salg. Hvis hvitevarer og/eller annet teknisk utstyr medfølger, gis det ingen garantier i forhold til tilstand, funksjonalitet og levetid på disse.

Hvitevarer

Kun hvitevarer som er spesifikt angitt i salgsoppgaven, følger med. Dette gjelder uavhengig av om hvitevaren(e) eventuelt kan anses som integrerte.

Moderniseringer og påkostninger

Av oppgraderinger utført de senere årene, opplyses følgende av selger:

- Skiftet kledning i ca. 1999-2000.
- Etterisolert tak over stue i 2024.
- Nyere taktekking og pipebeslag og renner.
- Utvendig malt i nyere tid.
- Skiftet kitt og oppmalte karmen på fleste vinduer.

Forsikringsselskap

Gjensidige

Polisenummer

17948741

Diverse

Areal i salgsoppgaven er hentet fra tilstandsrapporten. Boligens areal oppgis i BRA (bruksareal), som deles i underkategoriene BRA-i (arealet innenfor boenheten), BRA-e (arealet utenfor boenheten(e) og som tilhører denne, slik som for eksempel boder hvor adkomsten er utenfor boenheten), og BRA-b (arealet av innglasset balkong, veranda eller altan når denne er tilknyttet boenheten). TBA er arealet av terrasser, åpne balkonger og åpen altan tilknyttet boenheten.

Energi

Oppvarming

Vedovn.

Dersom det er rom i boligen som ikke har vegg-/Fastmonterte ovner, så følger det heller ikke med ovner i handelen for disse.

Energikarakter

G

Energifarge

Rød

Økonomi

Tot prisant. ekskl. omk.

Kr 1 450 000

Kommunale avgifter

Kr 2 914

Kommunale avgifter år

2025

Info kommunale avgifter

De kommunale avgiftene omfatter renovasjonsgebyr samt eiendomsskatt. Det gjøres oppmerksom på at det kan forekomme variasjon i avgiftene som følge av forbruk og eventuelle kommunale endringer av gebyr/avgift

Info formuesverdi

Man har per salgsoppgavedato ikke klart å finne en registrert formuesverdi på eiendommen. Det må påregnes at formuesverdi vil bli satt/innført i forbindelse med eierskiftet. Ytterligere informasjon finnes på skatteetaten.no.

Andre utgifter

Utover det som er nevnt under punktet «kommunale avgifter» påløper kostnader til for eksempel strøm, fyring/brensel, forsikring, innvendig/utvendig vedlikehold og abonnement til tv og internett.

Tilbud lånefinansiering

Aktiv Eiendomsmegling samarbeider med sparebankene i Eika Alliansen om formidling av finansielle tjenester. Ta gjerne kontakt med megler for formidling av et uforpliktende tilbud om finansiering. Meglerforetaket kan motta provisjon ved formidling av finansielle tjenester.

Offentlige forhold

Eiendommens betegnelse

Gårdsnummer 476, bruksnummer 1, festenummer 14 i Steinkjer kommune.

Ferdigattest/brukstillatelse

Det gitt tillatelse til tilbygg av hytte datert 15.05.1996.

I følge opplysninger fra kommunen foreligger det verken midlertidig brukstillatelse eller ferdigattest på eiendommen, og plan- og bygningslovens formelle forutsetning for lovlig bruk av eiendommen kan derfor ikke dokumenteres.

Vei, vann og avløp

Ikke tilknyttet offentlig vann og avløp.

Regulerings og arealplaner

Eiendommen ligger i et LNFR område (Landbruks-, natur, og friluftsområde samt reindrift). Dette betyr at området som hovedregel ikke kan utvikles med tanke på boligbygging eller annet bebyggelse, fordi det blant annet skal tas hensyn til f.eks. allemannsretten, naturvern, landbruk eller friluftsliv. I LNFR område kan det være bygge- og deleforbud, i tillegg er det ikke sannsynlig at man får godkjent bruksendring av eksisterende bygninger eller godkjent oppføring av bygninger i strid med hovedregelen. I arealdelen i kommuneplanen kan det fremkomme opplysninger om virkningen av LNFR kategorien. Reguleringen gjelder fremtidige tiltak, dvs. eksisterende hus og fritidsboliger kan nyttes i tråd med tidligere gitte kommunale tillatelser, men reguleringen kan få konsekvenser ved eventuell gjenreisning, for eksempel etter brann. Oppføring av nye boliger i LNFR område kan ikke skje uten etter dispensasjon eller som følge av bestemmelsene i reguleringsplanen. Ta kontakt med megler for nærmere informasjon.

Kopi av kart og bestemmelser for Kommuneplanenes arealdel datert 25.10.2018 kan sees hos megler.

Legalpant

Kommunen har legalpant i eiendommen for forfalte krav på eiendomsskatt og kommunale avgifter/gebyrer.

Kommentar bo- og driveplikt

Det er ikke bo- og driveplikt på eiendommen.

Kommentar konsesjon

Erverv av eiendommen er konsesjonsfritt.

Kommentar odelsrett

Det er ikke odelsrett på eiendommen.

Kontraktsgrunnlag

Salgs- og betalingsvilkår

Eiendommen skal overleveres til kjøper i tråd med det som er avtalt. Det er viktig at kjøper setter seg grundig inn i alle salgsdokumentene, herunder salgsoppgave, tilstandsrapport og selgers egenerklæring. Kjøper anses kjent med forhold som er tydelig beskrevet i salgsdokumentene. Forhold som er beskrevet i salgsdokumentene kan ikke påberopes som mangler. Dette gjelder uavhengig av om kjøper har lest dokumentene. Alle interessenter oppfordres til å undersøke eiendommen nøye, gjerne sammen med fagkyndig, før bud inngis. Kjøper som velger å kjøpe usett, kan som hovedregel ikke gjøre gjeldende som mangel noe kjøper burde blitt kjent med ved

undersøkelse av eiendommen, eller som er tydelig beskrevet i salgsdokumentene. Hvis noe trenger avklaring, anbefaler vi at kjøper rådfører seg med eiendomsmegler eller en fagkyndig før det legges inn bud.

Kjøper har krav på at eiendommen er i henhold til avtalen. Hvis det ikke er avtalt noe særskilt, kan eiendommen ha en mangel dersom den ikke er slik kjøper må kunne forvente ut ifra blant annet boligens alder, type og synlige tilstand. Det samme gjelder hvis det er holdt tilbake eller gitt uriktige opplysninger om eiendommen som ikke er rettet i tide på en tydelig måte, og man må gå ut fra at opplysningen har virket inn på avtalen. En bolig som har blitt brukt i en viss tid, har vanligvis blitt utsatt for slitasje, og skader kan ha oppstått. Slik bruksslitasje må kjøper regne med, og det kan avdekkes enkelte forhold etter overtakelse som gjør utbedringer nødvendig. Normal slitasje og skader som trenger utbedring, er innenfor hva kjøper må forvente, og vil ikke utgjøre en mangel.

Boligen kan også ha en mangel hvis opplyst areal avviker fra faktisk størrelse. Avviket må være minst 2 prosent, og minst 1 kvadratmeter. Det er likevel ikke en mangel dersom selger godtgjør at kjøperen ikke la vekt på opplysningen, jf. avhendingsloven § 3-3 (2).

Ved beregning av et eventuelt prisavslag eller erstatning, må kjøper selv dekke tap/kostnader opp til et beløp på kr 10 000 (egenandel). Egenandel kommer først på tale når det er konstatert mangel ved eiendommen.

Hvis kjøper ikke er forbruker, selges eiendommen "som den er", og selgers ansvar er da begrenset, jf. avhl. § 3-9, første ledd 2. pkt. Avhl. § 3-3 (2) fravikes, og hvorvidt et innendørs arealavvik karakteriseres som en mangel vurderes etter avhl. § 3-8.

Informasjon om kjøpers undersøkelsesplikt, herunder oppfordringen om å undersøke eiendommen nøye, gjelder også for kjøpere som ikke anses som forbrukere. Med forbrukerkjøp menes kjøp av eiendom når kjøperen er en fysisk person som ikke hovedsakelig handler som ledd i næringsvirksomhet.

Overtakelse

Overtakelse etter nærmere avtale med selger.

Dersom annet ikke avtales, sendes skjøte/hjemmelsdokument for tinglysing i etterkant av overtakelse.

Kjøper vil ikke ha tilgang til eiendommen i perioden mellom budaksept og overtakelse.

Budgivning

Budgivning i forbrukerforhold

Budgivere oppfordres til å legge inn bud elektronisk. Dette gjøres på eiendommens hjemmeside på aktiv.no, ved å bruke «Gi bud»-knappen. Ved elektronisk budgivning, samtykker budgiver til elektronisk kommunikasjon. Eiendomsmegler skal legge til rette

for en forsvarlig avvikling av budrunden og kan ikke videreformidle bud med en kortere akseptfrist enn kl. 12.00 første virkedag etter siste annonserte visning. Etter klokken 11:30 anbefaler vi akseptfrist på minimum 30 minutter. Bud bør legges inn i god tid før konkurrerende buds akseptfrist utløper. For øvrig henvises til forbrukerinformasjon om budgivning i salgsoppgaven. Oppdragsgiver er oppfordret til å ikke ta imot bud direkte fra budgiver, men å henvise budgiver videre til megler. Som kjøper vil du få forelagt kopi av budjournal. Alle bud vil bli gjort kjent for kjøper og selger i handelen. Øvrige budgivere kan be om å få en kopi av budjournal i anonymisert form.

Budgivning utenfor forbrukerforhold

Budgivere oppfordres til å legge inn bud elektronisk. Dette gjøres på eiendommens hjemmeside på aktiv.no, ved å bruke «Gi bud»-knappen. Ved elektronisk budgivning, samtykker budgiver til elektronisk kommunikasjon. Det anbefales at hvert bud har en akseptfrist som muliggjør en forsvarlig avvikling av budrunden. Vi anbefaler minimum 30 minutter akseptfrist. Oppdragsgiver er oppfordret til å ikke ta imot bud direkte fra budgiver, men å henvise budgiver videre til megler.

Opplysningene i salgsoppgaven er godkjent av selger. Alle interessenter oppfordres imidlertid til grundig besiktigelse av eiendommen, gjerne sammen med fagmann før bud inngis.

Etter aksept av bud, vil eiendommens salgssum bli meddelt de som ev. måtte etterspørre denne. Eiendommens salgssum vil bli offentlig tilgjengelig ved overføring av hjemmel.

Omkostninger kjøpers beskrivelse

1 450 000 (Prisantydning)

Omkostninger

36 250 (Dokumentavgift)

260 (Panteattest kjøper)

545 (Tinglysningsgebyr pantedokument)

545 (Tinglysningsgebyr skjøte)

3 800 (Transportgebyr bortfester)

15 900 (Boligkjøperforsikring – fem års varighet (valgfritt))

2 800 (Boligkjøperforsikring Help Pluss - ett års varighet (valgfritt))

41 400 (Omkostninger totalt)

57 300 (med Boligkjøperforsikring - fem års varighet)

60 100 (med Boligkjøperforsikring inkludert ett år med Help Pluss)

1 491 400 (Totalpris. inkl. omkostninger)

1 507 300 (Totalpris. inkl. omkostninger (med Boligkjøperforsikring - fem års varighet))

1 510 100 (Totalpris. inkl. omkostninger (med Boligkjøperforsikring inkludert ett år med Help Pluss))

Regnestykket forutsetter at det kun tinglyses ett pantedokument og at eiendommen selges til prisantydning. Det tas forbehold om endringer i offentlige avgifter/gebyrer.

Omkostninger kjøpers beløp

Kr 41 400

Betalingsbetingelser

Med mindre annet er avtalt forutsettes det at kjøpesum inkludert omkostninger er innbetalt og disponibelt på meglerforetakets klientkonto innen overtakelse.

Kjøpesummen skal innbetales fra norsk finansinstitusjon og/eller fra kjøpers egen konto i norsk finansinstitusjon.

Hvitvaskingsreglene

Megler har plikt til å gjennomføre kundetiltak. Hvis kjøper ikke bidrar til at megler får gjennomført kundetiltak og dette fører til at transaksjonen ikke kan gjennomføres eller blir forsinket, misligholder kjøper avtalen. Etter 30 dager er misligholdet vesentlig. Dette gir selger rett til å heve og gjennomføre dekningssalg for kjøpers regning.

Personopplysningsloven

Personopplysninger blir behandlet i samsvar med personopplysningsloven.

Boligkjøperforsikring

Vedlagt i salgsoppgaven følger informasjon om Boligkjøperforsikring og Boligkjøperforsikring Pluss fra HELP Forsikring AS. Boligkjøperforsikring er en rettshjelpsforsikring som gir trygghet og profesjonell juridisk hjelp dersom det oppdages uventede feil eller mangler ved boligen de neste fem årene.

Boligkjøperforsikring Pluss har samme dekning som boligkjøperforsikring, med tillegg av fullverdig advokathjelp på viktige rettsområder i privatlivet. Boligkjøperforsikring Pluss betales årlig. Les mer om begge forsikringene i vedlagte materiell eller på help.no. Det gjøres oppmerksom på at boligkjøperforsikring kun kan tegnes av forbruker. Meglerforetaket mottar kr 4 900/5 100/5 800 i kostnadsgodtgjørelse, avhengig av boligtype, samt et tillegg på kr 1 000 ved salg av Boligkjøperforsikring Pluss.

Meglernes vederlag

Det er avtalt provisjonsbasert vederlag tilsvarende 2,50% av kjøpesum for gjennomføring av salgsoppgøret.

I tillegg er det avtalt at oppdragsgiver skal dekke:

3 450 Kommunale opplysninger

16 500 Markedspakke

5 900 Oppgjørshonorar
2 500 Overtakelse
1 500 Søk eiendomsregister og elektronisk signering
11 900 Tilretteleggingsgebyr
2 500 Visninger per stk.
545 Tinglysningsgebyr pantedokument med urådighet
6 000 Utlegg fotograf
260 Utlegg utskrift av heftelser/servitutter (avg. fritt) pr stk

Totalt kr: 80 500

Dersom handel ikke kommer i stand eller oppdraget sies opp, har megler krav et rimelig vederlag stort kr 25.000,- for utført arbeid.

Oppdragsansvarlig

Georg Høin
Eiendomsmegler
georg.hoin@aktiv.no
Tlf: 990 00 004

Ansvarlig megler

Georg Høin
Eiendomsmegler
georg.hoin@aktiv.no
Tlf: 990 00 004

Boli Eiendomsmegling AS, Torggata 2
7713 Steinkjer
Tlf: 474 79 990

Salgsoppgavedato

28.02.2025

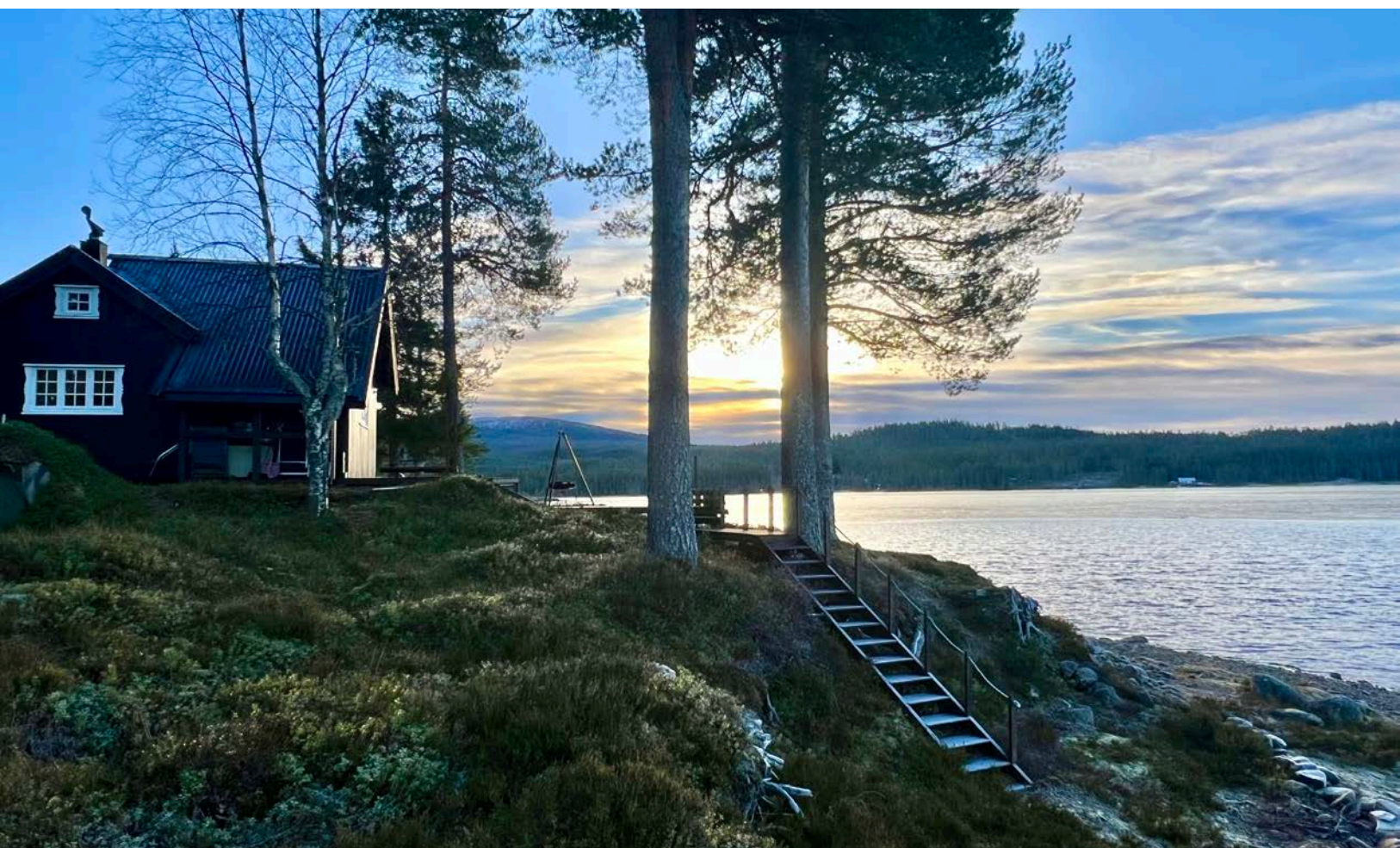

































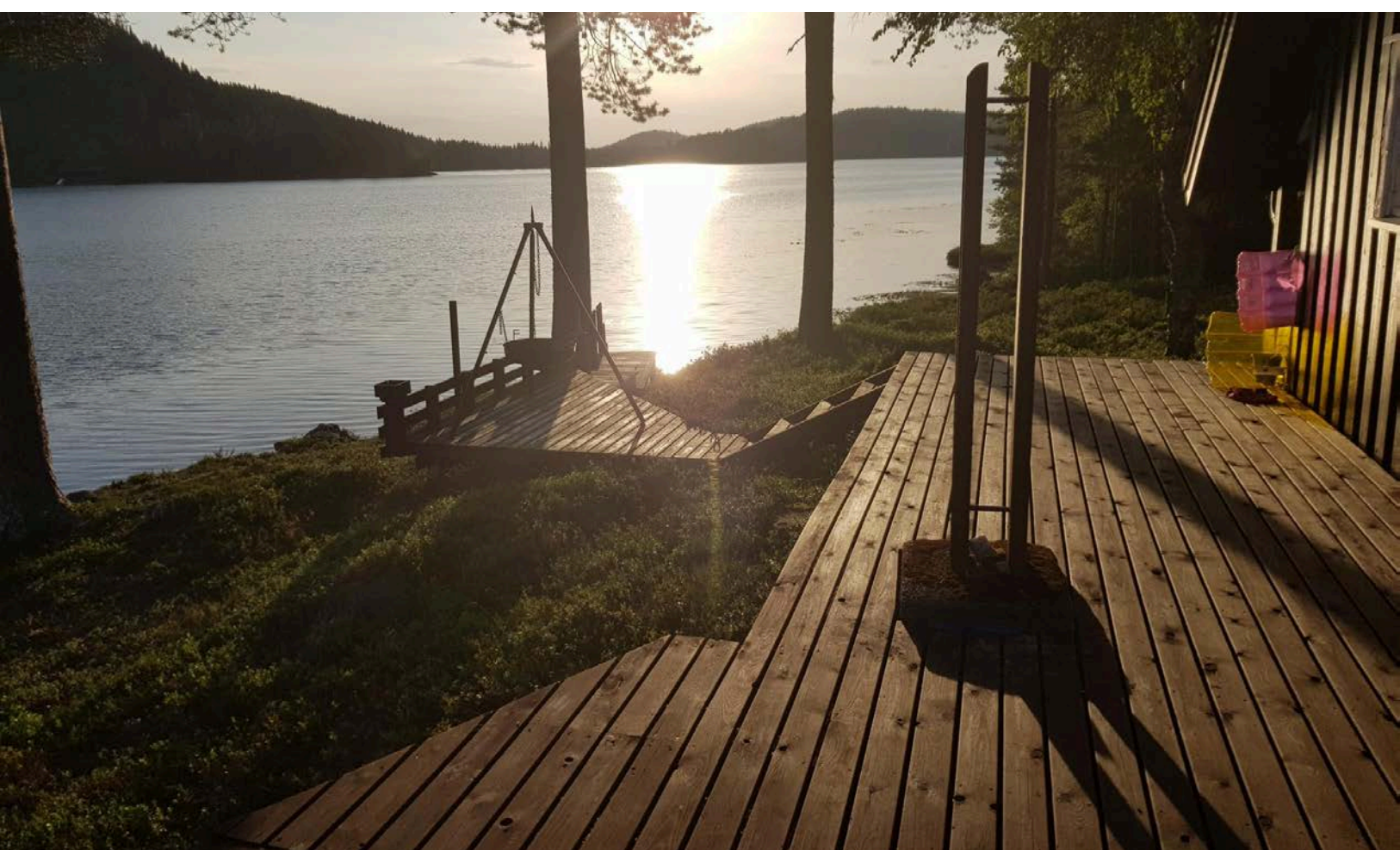











Plantegning

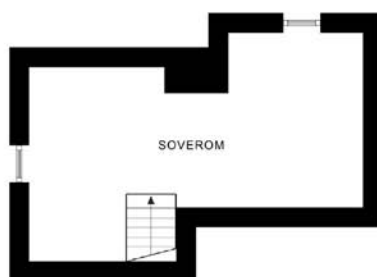
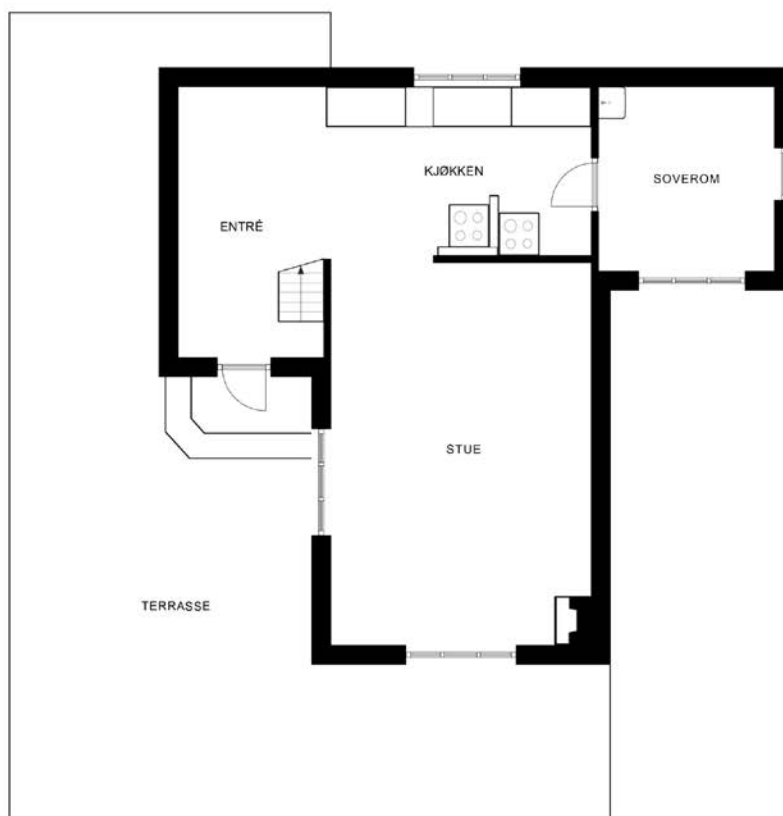

Plantegningen er ikke målbar, og noe avvik kan forekomme. Megler/selger tar ikke ansvar for ev. feil.
Innredning og faste installasjoner kan avvike fra den faktiske innredningen.

EFXIT

Plantegningen er ikke i målestokk og noe avvik kan forekomme.
Megler/selger tar ikke ansvar for evt. feil.

Et trygt valg

Har du funnet drømmeboligen?

Vi hjelper deg med både råd og finansiering, slik at du har alt på plass for en trygg og god bolighandel.

STEINKJER:



**IDA
VASSMO**
Avdelingsbanksjef
Tlf. 908 34 663
iva@grong-sparebank.no



**TERJE BJÆRUM
ERIKSEN**
Aut. finansiell rådgiver
Tlf. 990 24 144
ter@grong-sparebank.no



**ELLEN MARIE
TØRRING**
Aut. finansiell rådgiver
Tlf. 980 80 183
emt@grong-sparebank.no



**INGRID
EINANG**
Aut. finansiell rådgiver
Tlf. 916 24 816
iei@grong-sparebank.no



**LISA GAMST
AGLEN**
Aut. finansiell rådgiver
Tlf. 908 20 484
lga@grong-sparebank.no



**INGUNN
MERETHE SOLLI**
Aut. finansiell rådgiver
Tlf. 906 96 463
iso@grong-sparebank.no





Grong Sparebank er til stede for deg
som kunde, og for nærmiljøet.



VERDENS BESTE LOKALBANK – DER DU ER

Vedlegg

Tilstandsrapport

 Fritidsbolig
 Hatlingvegen 1432, 7717 STEINKJER
 STEINKJER kommune
 gnr. 476, bnr. 1, fnr. 14

Sum areal alle bygg: BRA: 60 m² BRA-i: 49 m²



TAKST midt
T a k s t o g E i e n d o m

Befaringsdato: 18.02.2025

Rapportdato: 26.02.2025

Oppdragsnr.: 19298-1565

Referansenummer: WV5014

Autorisert foretak: Takst Midt AS

Sertifisert Takstingeniør: Stian Hallan Iversen



Rapporten kan brukes i inntil ett år etter befaringsdatoen, og kan ikke gjenbrukes ved flere boligsalg i denne perioden. For eiendomsoverdragelser fra 1.1.2024, må selger sørge for at areal i rapporten er oppdatert og følger ny bransjestandard for areal. Skjer det endringer, oppstår skader også videre på boligen, bør du som selger be om oppdatert rapport.

Norsk takst

Norsk takst er bransjeorganisasjonen for landets bygningssakkyndige og takstforetak, med om lag 1400 sertifiserte medlemmer fordelt på omtrent 1000 bedrifter. I boligomsetningen regnes takstrapportene som et helt avgjørende element i den informasjonen som gjøres tilgjengelig for kjøper. Årlig leverer medlemmene rundt 120.000 slike takster. Det gir unik oversikt over norske boliger, og bidrar til at alle oppdrag kan utføres med utgangspunkt i erfaringsbasert kvalitet.



Det stilles høye krav til utdanning, sertifisering og yrkesetikk. Norsk takst er opptatt av at boligomsetningen skal være trygg, og legger vekt på å opptre uavhengig av andre bransjeaktører. Bygningssakkyndige fakturerer sine tjenester uten hensyn til hvilken pris som oppnås, og skal heller ikke på annen måte ha noen egeninteresse knyttet til handelen.

Uavhengighet og god fagkunnskap har over tid bygget troverdighet og tillit. Både selger og kjøper skal kunne stole på bygningssakkyndiges vurderinger. For tilfeller der det likevel skulle oppstå misnøye med utført arbeid, har vi sammen med Forbrukerrådet etablert en klagenemnd.

Norsk takst har en sentral rolle i utviklingen av norske standarder, regler og profesjonsprinsipper, og representerer bransjen i alle relevante internasjonale fora. Dette sikrer at norske bygningssakkyndige tidlig kan tilpasse seg krav og bransjetrender fra utlandet, samtidig som takseringsfaget får en norsk stemme på verdensbasis. Organisasjonen bidrar i næringspolitisk sammenheng, og har vært en pådriver for å sikre at lover og regler gir trygghet for forbrukerne i boligomsetningen.

Takst Midt AS

Takst Midt AS ble etablert i 2019.

Takstgruppen består i dag av totalt 4 personer.

Enkelte av oss har drevet med taksering siden 2006 har derfor lang erfaring.

Vi dekker de fleste områder innenfor taksering av bygg- og eiendom.

Vi utfører oppdrag primært over hele Trøndelag, men kan bistå med skadesaker i resten av landet etter avtale.

Takst Midt AS er medlem av Norsk Takst (Tidligere Norges Takseringsforbund).

Vårt kontor ligger i sentrum av Verdal.

Rapportansvarlig

Stian Hallan Iversen
Uavhengig Takstingeniør
stian@takstmidt.no
473 74 562

Medansvarlig

Stian Stavrum
Uavhengig Takstingeniør
stians@takstmidt.no
477 56 678



Dette trenger du å vite om tilstandsrapporten



Hva er en tilstandsrapport?

En tilstandsrapport beskriver synlige skader/avvik eller tegn på skader/avvik på boligen. Rapporten fremhever vanligvis ikke positive egenskaper ved boligen.



Hva vurderer en bygningsakkyndig?

Den bygningsakkyndige vurderer boligen ut fra hva man kan forvente av en bygning av samme alder og type. Vurderingen gjøres som regel mot hvordan det var vanlig å bygge og regler som gjaldt da boligen ble oppført (søknadstidspunktet). Forhold som er vanlige for bygningens alder, slik som slitasje etter normal bruk regnes ikke som avvik.



Hva inneholder tilstandsrapporten?

Den bygningsakkyndige undersøker rom og bygningsdeler slik det kommer frem av [Forskrift til avhendingsloven](#). Tilstandsrapporten inneholder bare avvik som den bygningsakkyndige kan se eller kontrollere med enkle hjelpemidler. Det gjøres ikke nærmere undersøkelser slik som åpning av vegger eller andre bygningsdeler. I vegg mot våtrom og rom under terreng kan det borres et hull for å gjøre enkle undersøkelser slik som fuktøk.

Når du kjøper en brukt bolig

Når du kjøper en brukt bolig, er det viktig å være oppmerksom på at dette ikke kan sammenlignes med å kjøpe en ny bolig. Måten boligen ble bygget på kan være annerledes enn i dag. Bygninger svekkes over tid, og utsettes for slitasje blant annet på grunn av bruk og vær og vind. Mange boliger fornyes helt eller delvis, noen i flere omganger, eller det oppføres tilbygg. Særlig for boliger som er pusset opp eller endret, er det viktig å merke seg at fornyelse av overflater ikke nødvendigvis betyr at bygningsdeler under er forbedret.

Vurdering mot byggeregler

Den bygningsakkyndige vil vurdere boligen mot hvordan det var vanlig å bygge og regler som gjaldt på søknadstidspunktet. Den bygningsakkyndige ser etter avvik som har betydning for og som reduserer boligens funksjon og verdi, og som kommer frem av Forskrift til avhendingslova.

Noen rom og bygningsdeler slik som bad og vaskerom, og forhold som gjelder sikkerhet mot brann, rekkverk og trapper osv., vil den bygningsakkyndige vurdere mot dagens regelverk. Etter dagens regelverk vil disse kunne få en tilstandsgrad 2 eller 3 uten at det nødvendigvis er krav om at avviket må utbedres.

Tilstandsrapporten beskriver ikke hele boligen

BYGNINGSSAKKYNDIGE SER FOR EKSEMPEL IKKE PÅ

- vanlig slitasje og normal vedlikeholdstilstand
- bagatellmessige forhold som ikke påvirker bygningens bruk eller verdi vesentlig
- etasjeskillere
- tilleggsbygg slik som garasje, bod, anneks, naust også videre
- utvendige trapper
- støttemurer
- skjulte installasjoner
- installasjoner utenfor bygningen
- full funksjonstesting av el- og VVS-installasjoner
- geologiske forhold og bygningens plassering på grunnen
- bygningens planløsning
- bygningens innredning
- løspore slik som hvitevarer
- utendørs svømmebasseng og pumpeanlegg
- bygningens estetikk og arkitektur
- bygningens lovlighet (bortsett fra bruksendringer, brannceller og forhold som åpenbart kan påvirke helse, miljø og sikkerhet)
- fellesarealer (med mindre boligeier har vedlikeholdsplikt for fellesarealer og dette er kjent for bygningsakkyndig, eller fellesarealet har en særlig tilknytning til boligen).

© iVerdi 2023 © Norsk takst 2023

Malen til denne rapporten, inkludert standardtekstene fra Norsk takst, er vernet etter åndsverkloven og kan kun benyttes av medlemsforetakene i Norsk takst og av takstingeniører som er sertifisert i slikt foretak, samt av kunder hos iVerdi og studenter hos NEAK. For andre aktører er eksemplarframstilling av malen og standardtekster, som utskrift og annen kopiering til bruk som grunnlag for tilsvarende rapporter, bare tillatt når det er hjemlet i lov (kopiering til privat bruk, sitat o.l.) eller avtale med Norsk Takst ([Forside](#)) eller iVerdi ([Hjem-iVerdi](#)).

Utnyttelse i strid med lov eller avtale kan medføre erstatnings- og straffeansvar.

Dette trenger du å vite om tilstandsrapporten

Tilstanden vurderes med ulike tilstandsgrader

Tilstanden gir uttrykk for en gitt forventet tilstand, blant annet vurdert ut fra alder og normal bruk. Ved Tilstandsgrad 0 (TG0) og Tilstandsgrad 1 (TG1) gir den bygningsakkyndige normalt ingen begrunnelse for valg av tilstandsgrad. Grunnen er at bygningen eller bygningsdelen da bare har normal slitasje. Ved skjulte konstruksjoner kan alder alene avgjøre tilstandsgrad. Når bygningsakkyndige anbefaler tiltak, for eksempel utbedringer, må brukeren av rapporten vurdere om tiltakene er nødvendige og lønnsomme.

Når den bygningsakkyndige velger tilstandsgrad, baseres vurderingen på faste kriterier som følger av gjeldende bransjestandard for Teknisk tilstandsanalyse ved omsetning av bolig og Forskrift til avhendingslova.



TILSTANDSGRAD 0, TG0: INGEN AVVIK

Bygningsdelen skal være tilnærmet ny, ikke vise tegn på slitasje og det skal være lagt frem dokumentasjon på faglig god utførelse. Det er ingen merknader til delen.



TILSTANDSGRAD 1, TG1: MINDRE AVVIK

Bygningsdelen skal bare ha normal slitasje, og strakstiltak skal ikke anses som nødvendig. Graden kan også brukes når delen er ny, men der dokumentasjon på faglig god utførelse mangler.



TILSTANDSGRAD 2, TG2: VESENTLIGE AVVIK OG MINDRE AVVIK SOM ETTER NS 3600 GIR TG 2

Bygningsdelen skal enten ha feil utførelse, en skade eller symptomer på skade, sterk slitasje eller nedsatt funksjon. Graden gis når bygningsdelen trenger vedlikehold eller tiltak i nær fremtid. Graden skal også brukes når delen er gammel og det er grunn til å varsle om faren for skader på grunn av alderen, eller når det er grunn til å overvåke delen spesielt på grunn av fare for større skader eller følgeskader.

Ved avvik som ikke krever umiddelbare tiltak (ingen umiddelbar kostnad) så blir TG2 markert med en lysere farge.



TILSTANDSGRAD 3, TG3: STORE ELLER ALVORLIGE AVVIK

Denne tilstandsgraden brukes ved kraftige tegn på forhold som man må regne med trenger utbedring straks eller innen kort tid. Det er påvist funksjonssvikt eller sammenbrudd.



IKKE UNDERSØKT/IKKE TILGJENGELIG FOR UNDERSØKELSE

Det kan være avvik/skader som ikke er avdekket.

Hva er et anslag på utbedringskostnad?

Hva det vil koste å utbedre rom eller bygningsdeler, er et forsiktig anslag basert på nåværende kvalitet, registrert avvik og angitte tiltak i rapporten. Anslaget er gitt på generelt grunnlag og må ikke forveksles med et pristilbud fra en håndverker. Det kan foreligge avvik og tiltak som ikke kommer frem av rapporten. Utbedringskostnad avhenger blant annet av personlige valg av og markedspris på materialer og tjenesteyter.

I rapporten skal det settes anslag for utbedringskostnad for TG3, og slikt anslag kan også gis ved TG2.



Ingen umiddelbare kostnader



Tiltak under kr 10 000



Tiltak mellom kr 10 000 - 50 000



Tiltak mellom kr 50 000 - 100 000



Tiltak mellom kr 100 000 - 300 000



Tiltak over kr 300 000

Beskrivelse av eiendommen

Taksert objekt er en fritidsbolig på en etasje med hems. Hytten er oppført på gråstein. Overbygning av trekonstruksjoner, utvendig kledd med tømmermannskledning. Sperretak med saltakform, teknet med profilerte takplater. Vinduer med koblet glass. Oppvarming med vedfyring.

Av oppgraderinger utført de senere årene, opplyses følgende av selger:

- Skiftet kledning i ca. 1999-2000.
- Etterisolert tak over stue i 2024.
- Nyere takteking og pipebeslag og renner.
- Utvendig malt i nyere tid.
- Skiftet kitt og oppmalte karmar på fleste vinduer.

Presiseres om at dette er gitte opplysninger av selger og er ikke nærmere undersøkt.

HOVEDKONKLUSJON:

Normalt vedlikeholdt eiendom.

Imidlertid har fortsatt flere bygningsdeler og overflater preg av normal alder og bruksslitasje.

De fleste bygningsdeler har en gjennomsnittlig levetid på 15-40 år, fortløpende vedlikehold må derfor påregnes.

For videre info. henvises det til rapportens enkeltpunkter.

Arealer

[Gå til side](#)

Forutsetninger og vedlegg

[Gå til side](#)

Lovlighet

[Gå til side](#)

Fritidsbolig

- Det foreligger ikke tegninger

Ingen tegninger foreligger.

Undertegnede har derfor ikke kunnet kontrollere hvorvidt boligen faktisk er oppført i samsvar med det som er byggegodkjent.

Kjøper påtar seg risikoen for både fremtidig bruk og eventuelle pålegg relatert til dette, herunder risikoen for om bruken lar seg godkjenne, og alle kostnader forbundet med dette.

Rommene er benevnt iht. bruken ved befarng.

Sammendrag av boligens tilstand

Fordeling av tilstandsgrader

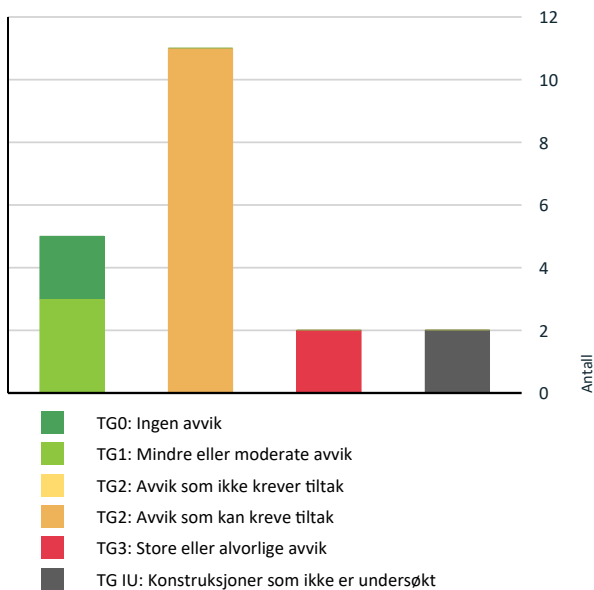

Vil du vite mer om tilstandsgrader? Se side 4.

Anslag på utbedringskostnad

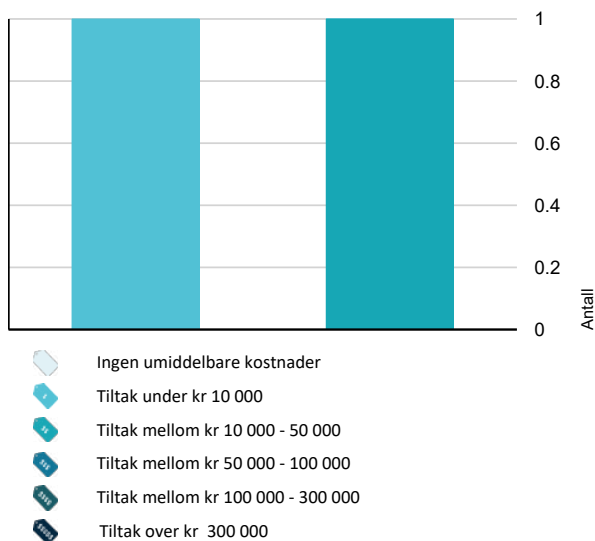

Hva er anslag på utbedringskostnad? Se side 4.

Spesielt for dette oppdraget/rapporten

Det gjøres oppmerksom på at reguleringsbestemmelser/Kommunedelplan og grunnboksutskrift ikke er gjennomgått og at eventuelle forbehold som måtte følge ikke er tatt med i betraktningen. Opplysninger om årstidens virkning på bygningen er ikke kjent.

Oppsummering av avvik

Vil du vite mer? Se på rommet eller bygningsdelen senere i rapporten.

Fritidsbolig

TG 3 STORE ELLER ALVORLIGE AVVIK

Utvendig > Balkonger, terrasser og rom under balkonger [Gå til side](#)

Innvendig > Etasjeskille/gulv mot grunn [Gå til side](#)

TG IU KONSTRUKSJONER SOM IKKE ER UNDERSØKT

Utvendig > Taktekking [Gå til side](#)

Utvendig > Takkonstruksjon Hems/soverom [Gå til side](#)

TG 2 AVVIK SOM KAN KREVE TILTAK

Utvendig > Nedløp og beslag [Gå til side](#)

Utvendig > Veggkonstruksjon [Gå til side](#)

Utvendig > Takkonstruksjon/Loft [Gå til side](#)

Utvendig > Vinduer [Gå til side](#)

Utvendig > Dører [Gå til side](#)

Innvendig > Overflater [Gå til side](#)

Innvendig > Pipe og ildsted [Gå til side](#)

Innvendig > Innvendige trapper [Gå til side](#)

Innvendig > Innvendige dører [Gå til side](#)

Tekniske installasjoner > 12v solcelleanlegg [Gå til side](#)

Tomteforhold > Grunnmur og fundamenter [Gå til side](#)

Tilstandsrapport

FRITIDSBOLIG



Byggeår

1942

Anvendelse

Tilbygget soverom nord ca.1950.

Tilbygget stue 1998.

Tilbygget inngangsparti fra ca. 2003.

Standard

Normal standard på bygget ut ifra alder/konstruksjon - jamfør beskrivelse under konstruksjoner.

Vedlikehold

Bygget er jevnlig vedlikeholdt.

UTVENDIG

Taktekking

Punktet må sees i sammenheng med Takkonstruksjon/Loft

Taktekkingen er av stål/aluminiumsplater. Taket er besiktiget fra bakkenivå.

Taktekking er opplyst skiftet i ca. 2000.

Siden taket (takkonstruksjon, taktekking og skorstein) kun er observert fra bakkenivå, er vurderingen begrenset av dette. Det er ikke sikkerhetsmessig forsvarlig å bevege seg ut på taket eller observere fra stige. Selv om det ikke er avdekket skader under befaringen, betyr ikke dette at det ikke foreligger skader som en besiktigelse på taket kan avdekke. Vær oppmerksom på denne risikoen. En undersøkelse av taket kan utføres av en fagperson under tilstrekkelige sikkerhetsforhold.

Vurdering av avvik:

- Taktekking er snødekt, alder eller materiale er ukjent og derfor ikke nærmere vurdert.

Konsekvens/tiltak

- Det bør foretas nærmere undersøkelser av taktekking når taket er snøfritt.

Nedløp og beslag

Takrenner og nedløp er av foliert stål.

Fuktopptrekk og begynnende råte i vindskier ved takoverbygg på altan.

Vurdering av avvik:

- Det er avvik:

Manglende vindskier på møne ved pipe.

Enkelte værslitte vindskier med malingsavskalling.

Konsekvens/tiltak

- Tiltak:

Lokal utbedring.

Veggkonstruksjon

Veggene har bindingsverkskonstruksjon fra byggeår. Fasade har stående bordkledning.

Tilstandsrapport

Skiftet kledning i ca. 1999-2000.
Utvendig malt i nyere tid.

Vurdering av avvik:

- Det er avvik:

Noe værslitt og oppsprukket kledning på gavl mot vest.

Konsekvens/tiltak

- Tiltak:

Vedlikehold må påregnes.

Takkonstruksjon Hems/soverom

Punktet må sees i sammenheng med Takteking

Takkonstruksjonen er en lukket konstruksjon, uten muligheter for nærmere kontroll. Bærende konstruksjoner, samt oppbygging av isolering og lufting er ikke kjent. Eventuell feil oppbygging av konstruksjonen kan medføre kondens og fuktproblemer.

Vurdering av avvik:

- Hele takkonstruksjonen er gjenbygget. Det er ingen mulighet til vurdering utover alder og observasjoner fra underliggende etg.

Konsekvens/tiltak

- Det må gjennomføres ytterligere undersøkelser.

Takkonstruksjon/Loft

Punktet må sees i sammenheng med Takteking

Kaldtaks-konstruksjon i saltaksform, oppført med plassbygde takstoler.

Isolert i undergurter mot 1. etasje.

Synlig undertak av trebord.

Adkomst til kaldloft via luke på hems.

Etterisolert himling stue i 2024.

Vurdering av avvik:

- Det er begrenset/dårlig ventilering av takkonstruksjonen.

Begrenset med ventilasjon på loft.

Enkelte fuktmerker i undertak. Ingen utslag ved fuktsøk.

Konsekvens/tiltak

- Lufting/ventilering bør forbedres.

Vinduer

Bygningen har trevinduer med koblet glass fra ca. 1985 og eldre vinduer med enkelt glass.

Det opplyses at fleste vinduer ble kittet opp og malt i 2024.

Vurdering av avvik:

- Det er avvik:

Vinduer med enkelt glass har nådd en høy alder og krever jevnlig vedlikehold.

Konsekvens/tiltak

- Tiltak:

Fortløpende vedlikehold på må forventes.

Dører

Utadslående ytterdør opplyst fra ca. 1995.

Vurdering av avvik:

- Det er avvik:

Tilstandsrapport

Ytterdør tar i karm og har en del bruksslittasjer.

Konsekvens/tiltak

- Tiltak:

Justering av ytterdør må påregnes.

Balkonger, terrasser og rom under balkonger

Altan anlagt på bakken oppbygd med et trebjelkelag og spaltegulv av terrassebord.

Vurdering av avvik:

- Det er ikke montert rekkverk.

Mangler rekkverk på deler av plattung.

Hvis det er risiko for fall på mer enn 0,5 meter, kreves rekkverk.

Konsekvens/tiltak

- Rekkverk må monteres for å lukke avviket.

Kostnadsestimat: Under 10 000

INNVENDIG

Overflater

Gulv: Malt tregulv og laminat.

Vegger: Malt panel.

Himlinger: panel og plater.

Vurdering av avvik:

- Det er avvik:

Skjevhet i himling på tilbygg ved stue.

Enkelte manglende taklister på soverom.

Ellers normale alder og bruksslittasjer.

Konsekvens/tiltak

- Tiltak:

Lokal utbedring må påregnes

Etasjeskille/gulv mot grunn

Etasjeskiller er av trebjelkelag.

Bemerkes om at det er utført tilfeldige målinger i ulike rom, dette medfører at avvik utover målinger kan forekomme.

Lokale skjevheter og ujevnheter er registrert.

Vurdering av avvik:

- Målt høydeforskjell på over 30 mm gjennom hele rommet. Tilstandsgrad 3 gis med bakgrunn i standardens krav til godkjente måleavvik.

Konsekvens/tiltak

- For å få tilstandsgrad 0 eller 1 må høydeforskjeller rettes opp. Det vil imidlertid sjelden være økonomisk rasjonelt som et enkeltstående tiltak i en bolig som dette. Dersom boligen en gang skal renoveres, kan man vurdere slike tiltak.

Kostnadsestimat: 10 000 - 50 000

Radon

Hytten er oppført på pilarer. Radon er ikke relevant.

Pipe og ildsted

Hytten har to pipeløp av stål med plassbygd peis med innsats på stue og eldre vedfyrt komfyr på kjøkken.

Tilstandsrapport

Vurdering av avvik:

- Mer enn halvparten av forventet brukstid er passert på pipe.

Vedovn på kjøkken er plassert nærme brannvegg og synlig sprekk i platetopp.

Lokal utbedring må forventes.

Innvendige trapper

Plassbygd trapp/stige til hems.

Vurdering av avvik:

- Trappen er nokså bratt og lite egnet for trapp mellom boligrom.

Konsekvens/tiltak

- Trappen må påregnes skiftes ut.

Innvendige dører

Hytten har en malt tredør til soverom.

Vurdering av avvik:

- Det er avvik:

Dør til soverom tar i terskel.

Konsekvens/tiltak

- Tiltak:

Justering må påregnes.

KJØKKEN

1. ETASJE > KJØKKEN

Overflater og innredning

Plassbygd kjøkkeninnredning med furu-fronter.

Benkeplater med vask.

Avsatt plass og opplegg for vedfyrte komfyr og komfyr/ kjøleskap drevet av propan.

Normale alder og bruksslittasjer på kjøkken.

1. ETASJE > KJØKKEN

Avtrekk

Det er naturlig avtrekk fra kjøkken.

TEKNISKE INSTALLASJONER

Ventilasjon

Hytten har naturlig ventilasjon via ventiler på kjøkken, stue og soverom.

12v solcelleanlegg

Hytten har et 12v solcelleanlegg.

Regulator og batteripakke plassert på soverom.

Batteri fra 2015.

Tilstandsrapport

Vurdering av avvik:

- Det er avvik:

Halve av forventet levetid på komponenter og batteri har passert.

Konsekvens/tiltak

- Tiltak:

Oppgraderinger må forventes.

Branntekniske forhold

Dette er en forenklet kontroll begrenset til de spørsmål som fremkommer under. Tilstandsgraden er basert på retningslinjer til disse spørsmålene i bransjestandarden NS3600. Dette kan ikke sammenlignes med en fullstendig kontroll av branntekniske forhold av offentlig myndighet, eller en vurdering av boligens branntekniske forhold eller prosjektering fra en rådgiver med spesialkompetanse. En bygnings sakkyndig har verken kompetanse til å gi slik veiledning eller lov til å foreta en slik kontroll.

Tilstandsgraden er vurdert ut fra den forenklete og begrensede kontrollen. Det kan være feil og mangler om branntekniske forhold som en slik forenklet undersøkelse ikke vil avdekke. Vær derfor oppmerksom på denne risikoen, og søk videre veiledning eller rådgivning.

1. Er det skader på brannslukkingsutstyr eller er apparatet eldre enn 10 år?
Nei
2. Er det mangler på røykvarslere i boligen iht. forskriftskrav på søknadstidspunktet, men minst Byggeforskrift 1985?
Nei
3. Er det skader på røykvarslere?
Nei
4. Er det mangler for brannslukningsutstyr i boligen iht. forskriftskrav på søknadstidspunktet, men minst Byggeforskrift 1985?
Nei

TOMTEFORHOLD

Byggegrunn

Det er byggegrunn av fjell.

Grunnmur og fundamenter

Hytten er oppført på gråstein.

Vurdering av avvik:

- Det er avvik:

Improviserte fundamenter som ikke er frostfri. Fundamenter vil bevege seg i forhold til årstid og frost.

Konsekvens/tiltak

- Tiltak:

Justering/utskifting av fundamenter må påregnes.

Bygninger på eiendommen

Utedo



Anvendelse

Byggeår

Kommentar

Standard

Utedo med yttervegger av trevirke som er kledd med liggende trekledning.
Saltak som er tekket med profilerte stålplater.
Adkomst via en dør mot hyttetun.

Vedlikehold

Bemerkes om at bygget ikke omfattes av oppdraget og er ikke nærmere vurdert for feil eller mangler.

De fleste bygningsdeler har en gjennomsnittlig levetid på 15-40 år, fortløpende vedlikehold må derfor påregnes.

Merk: Bygget er ikke tilstandsvurdert

Vedbod



Anvendelse

Byggeår

Kommentar

Standard

Vedbod har delvis tregulv med yttervegger av trevirke som er kledd med liggende trekledning.
Pulttak som er tekket med stålplater.
Adkomst via en dør.

Vedlikehold

Bemerkes om at boden ikke omfattes av oppdraget og er ikke nærmere vurdert for feil eller mangler.

De fleste bygningsdeler har en gjennomsnittlig levetid på 15-40 år, fortløpende vedlikehold må derfor påregnes.

Merk: Bygget er ikke tilstandsvurdert

Arealer, byggetegninger og brannceller

Standard gjeldende fra 01.01.2024

Arealmålinger og arealoppsett er basert på Norsk standard 3940:2023 Areal- og volum-beregninger av bygninger. Arealet gjelder for tidspunktet da boligen ble målt

Hva er måleverdig areal?

Arealet i rommet må ha minst 1,90 m fri høyde over gulvet og minst bredde på 0,60 m. Et loft med skråtak vil for eksempel bare få registrert målbart areal der høyden er minst 1,90 m og bredden minst 0,60 m. Rommet må ha en dør eller luke, og gangbart gulv.

Hva er bruksareal?

BRA = BRA-i + BRA-e + BRA-b

Bruksarealet for bygningen er bruttoarealet minus arealet som opptas av yttervegger.

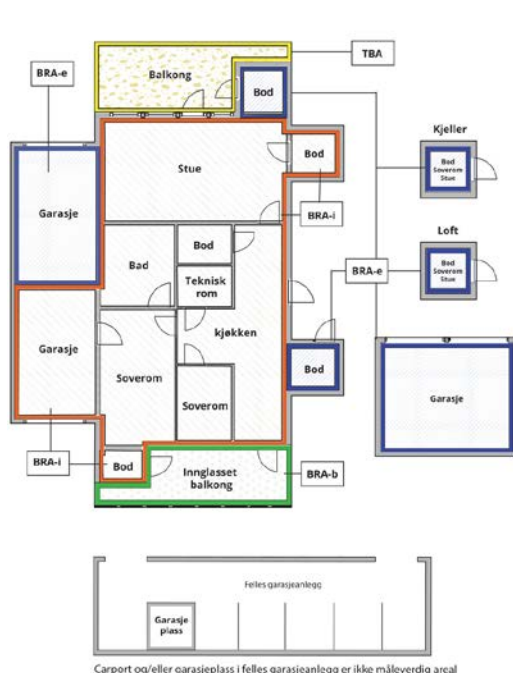

Carpport og/eller garasjeplass i felles garasjeanlegg er ikke måleverdig areal

Internt bruksareal (BRA-i)	Arealet innenfor boenheten(e)
Eksternt bruksareal (BRA-e)	Arealet av alle rom utenfor boenheten(e) og som tilhører denne, slik som for eksempel boden
Innglasset balkong mv (BRA-b)	Arealet av innglasset balkong, veranda eller altan når denne er tilknyttet boenheten(e)
Terrasse- og balkongareal (TBA)	Arealet av terrasser, åpne balkonger og åpen altan tilknyttet boenheten(e)
Gulvareal (GUA)	Er sum av BRA (bruksareal) og ALH (areal med lav takhøyde). Areal med lav takhøyde (ALH) er ikke måleverdig areal, som skyldes skråtak og lav himlingshøyde. GUA kan opplyses i markedsføring der det er aktuelt for den konkrete boligen og kun sammen med BRA-i, for eksempel der gulvflaten har en verdi og har funksjon ved møblering og bruk av rommene. Ikke innredet areal som kaldloft, måles og oppgis normalt ikke.

Arealet kan ikke alltid fastsettes nøyaktig

Areal kan være komplisert eller umulig å måle opp nøyaktig fordi det er vanskelig å fastslå tykkelsen på innervegger, skjevheter i og utforming av bygningskonstruksjoner som karnapp, buer og vinkler som ikke er rette, åpne rom over flere etasjer og så videre.

Eiendommens markedsverdi kan ikke baseres på en matematisk beregning basert på antall kvadratmeter opplyst i rapporten. Opplysninger om areal kan altså ikke alene benyttes for å beregne eiendommens verdi.

Den bygningsakkyndige kan avdekke eventuelle bruksendringer og avvik i branncelleinndeling

Den bygningsakkyndige ser på byggetegninger hvis de er tilgjengelige og dette er en del av oppdraget, og vurderer bruken av boligen opp mot tegningene. Hvis den bygningsakkyndige avdekker at en bolig ikke ser ut til å være delt opp i brannceller etter kravene i byggt teknisk forskrift på befaringstidspunktet, skal det opplyses om dette.

Reglene om bruksendring og brannceller kan være kompliserte. Søk videre faglige råd om rapporten ikke gir deg svar. Den bygningsakkyndige kan ikke vurdere og svare på alle spørsmål, og kan heller ikke vite om kommunen kan gi unntak for kravene som gjelder. [Vil du vite mer?](#)

Om brannceller

En branncelle er hele eller avgrensede deler av en bygning hvor en brann fritt kan utvikle seg uten at den kan spre seg til andre bygninger eller andre deler av bygningen i løpet av en fastsatt tid.

Om bruksendring

Bruksendring er å endre bruken av et rom fra en tillatt bruk til en annen. Dette kan kreve søknad og tillatelse, for eksempel hvis du endrer et rom fra bod til soverom eller arbeidsrom, eller hvis du endrer en bolig til to separate boliger.

Rom for varig opphold har krav til takhøyde, romstørrelse, rømningsvei og lysforhold som må være oppfylt. Du kan søke kommunen om unntak for kravene, men kan ikke regne med å få unntak for krav som går på helse og sikkerhet, for eksempel krav til rømningsvei.

Bruksendring som krever godkjenning, og som ikke er søkt bruksendret, er ulovlig. Kommunen kan etter plan- og bygningsloven kapittel 32 forfølge overtredelser. Kommunen kan pålegge deg å avslutte den ulovlige bruken, eventuelt å rette eller tilbakeføre rommet til godkjent bruk.

Arealer

Utedo

Ny arealstandard

Etasje	Bruksareal BRA m ²			SUM	Terrasse- og balkongareal (TBA)
	Internt bruksareal (BRA-i)	Eksternt bruksareal (BRA-e)	Innglasset balkong (BRA-b)		
Etasje		2		2	
SUM		2			
SUM BRA	2				

Romfordeling

Etasje	Internt bruksareal (BRA-i)	Eksternt bruksareal (BRA-e)	Innglasset balkong (BRA-b)
Etasje		Utedo	

Fritidsbolig

Ny arealstandard

Etasje	Bruksareal BRA m ²			SUM	Terrasse- og balkongareal (TBA)
	Internt bruksareal (BRA-i)	Eksternt bruksareal (BRA-e)	Innglasset balkong (BRA-b)		
1.Etasje	49			49	
Hems					
SUM	49				
SUM BRA	49				

Romfordeling

Etasje	Internt bruksareal (BRA-i)	Eksternt bruksareal (BRA-e)	Innglasset balkong (BRA-b)
1.Etasje	Soverom, Stue, Entré, Kjøkken		
Hems	Innredet rom		

Lovlighet

Byggetegninger

Det foreligger ikke tegninger

Kommentar: Ingen tegninger foreligger.

Undertegnede har derfor ikke kunnet kontrollere hvorvidt boligen faktisk er oppført i samsvar med det som er byggegodkjent. Kjøper påtar seg risikoen for både fremtidig bruk og eventuelle pålegg relatert til dette, herunder risikoen for om bruken lar seg godkjenne, og alle kostnader forbundet med dette. Rommene er benevnt iht. bruken ved befaring.

Brannceller

Er det påvist synlige tegn på avvik i branncelleinndeling ut ifra dagens byggt teknisk forskrift? Ja Nei

Krav for rom til varig opphold

Er det påvist avvik i forhold til rømningsvei, dagslysflate eller takhøyde? Ja Nei

Kommentar: Arealer på hems er ikke målbart grunnet lav takhøyde.
 Hems er ikke godkjent for varig opphold.

Vedbod

Ny arealstandard

Etasje	Bruksareal BRA m ²			SUM	Terrasse- og balkongareal (TBA)
	Internt bruksareal (BRA-i)	Eksternt bruksareal (BRA-e)	Innglasset balkong (BRA-b)		
Etasje		9		9	
SUM		9			
SUM BRA	9				

Romfordeling

Etasje	Internt bruksareal (BRA-i)	Eksternt bruksareal (BRA-e)	Innglasset balkong (BRA-b)
Etasje		Bod	

Total fordeling mellom P-ROM og S-ROM

Tabellen under viser fordelingen av P-ROM og S-ROM etter veiledningen til NS 3940: 2012. Dette er til informasjon og til sammenligning. Tallene er omtrentlige, kan avvike fra faktiske målinger og er ikke juridisk bindende

	P-ROM(m2)	S-ROM(m2)
Utedo	0	2
Fritidsbolig	49	0
Vedbod	0	9

Kommentar

Utedo

Fritidsbolig

Arealer på er ikke målbart.

Vedbod

Befarings - og eiendomsopplysninger

Befaring

Dato	Til stede	Rolle
18.2.2025	Stian Stavrum	Takstingeniør

Matrikkeldata

Kommune	gnr.	bnr.	fnr.	snr.	Areal	Kilde
5006 STEINKJER	476	1		0		

Adresse

Hatlingvegen 1432 7717 STEINKJER

Hjemmelshaver

Eiendomsopplysninger

Beliggenhet

Fritidsbolig beliggende ved Hatlingvatnet.
Ca. 500m gange over islagt vann på vinter og 900m fra parkering ved barmark.
God utsikt over Hatlingvatnet.

Kilder og vedlegg

Dokumenter

Beskrivelse	Dato	Kommentar	Status	Sider	Vedlagt
Egenerklæring	20.02.2025		Gjennomgått		Nei
Infoland.no	18.02.2025		Gjennomgått		Nei
Arealoversikt			Ikke gjennomgått		Nei
Tegninger			Finnes ikke		Nei
Brukstillat./ferdigatt.			Finnes ikke		Nei

Tilstandsrapportens avgrensninger

STRUKTUR•REFERANSENIVÅ•TILSTANDSGRADER

- Rapporten er basert på innholdskrav i Forskrift til avhendingslova (tryggere bolighandel). Formålet er å gi en tilstandsanalyse til bruk for den som bestiller og/eller i et salg til forbruker, og ikke for andre tredjeparter. Rapportens struktur, metode og begrepsbruk følger i hovedsak Norsk Standard NS 3600:2018 (Teknisk tilstandsanalyse ved omsetning av bolig), samt Takstbransjens retningslinjer for arealmåling når det gjelder fordeling mellom P-areal og S-areal.
- Tilbakeholdt eller uriktig informasjon som har betydning for vurderingen, er ikke bygningssakkyndiges ansvar. Rapporten beskriver avvik, altså en tilstand som er dårligere enn referansenivået. Rapporten framhever normalt ikke positive sider ved boligen ut over det som fremgår av tilstandsgradene.
- Tilstanden angis i rapporten og gir uttrykk for en gitt forventet tilstand blant annet vurdert ut fra alder og normal bruk slik:

i) **Tilstandsgrad 0, TG0:** Ingen avvik eller skader. I tillegg må bygningsdelen være tilnærmet ny, mindre enn 5 år, og det foreligger dokumentasjon på faglig god utførelse.

ii) **Tilstandsgrad 1, TG1:** Mindre avvik. Normal slitasje. Strakstiltak ikke nødvendig. TG1 kan gis når bygningsdelen er tilnærmet ny og det ikke foreligger dokumentasjon på faglig god utførelse.

iii) **Tilstandsgrad 2, TG2:** Vesentlige avvik, og mindre avvik som etter NS 3600 gir TG 2, men som ikke nødvendigvis krever umiddelbare tiltak. I denne rapporten kan TG2 i Rapportsammendrag være inndelt i TG2 som krever tiltak og de som ikke krever umiddelbare tiltak. Konstruksjonen har normalt enten feil utførelse, en skade eller symptomer på skade, sterk slitasje eller nedsatt funksjon. Vedlikehold eller tiltak trengs i nær fremtid, det er grunn til å varsle fare for skader på grunn av alder eller overvåke spesielt på grunn av fare for større skade eller følgeskade. For skjulte konstruksjoner vil alder i seg selv være et symptom som kan gi TG2. For synlige konstruksjoner kan alder sammen med andre symptomer og momenter gi TG2. Avvik under TG2 kan gis sjablongmessig anslag.

iv) **Tilstandsgrad 3, TG3:** Store eller alvorlige avvik. Kraftige symptomer på forhold som man må regne med trenger utbedring straks eller innen kort tid. Påvist funksjonssvikt eller sammenbrudd. Avvik under TG3 skal gis sjablongmessig anslag.

v) **Tilstandsgrad TGiu:** Ikke undersøkt/ikke tilgjengelig for undersøkelse.

- Ved TG0 og TG1 gis det normalt ingen begrunnelse for valg av tilstandsgrad, fordi bygningen eller bygningsdelen da bare har normal slitasje. For anbefalte tiltak ved TG2 og TG3 må bruker av rapporten vurdere om tiltakene er nødvendige og lønnsomme. Hva det vil koste å utbedre rom eller bygningsdeler er et sjablongmessig anslag basert på registrert avvik og angitte tiltak i rapporten. Anslaget er gitt på generelt grunnlag og basert på erfaringstall i seks intervaller, og kan ikke forveksles med en konkret vurdering og tilbud fra en entreprenør eller håndverker. Det må eventuelt innhentes tilbud for en nærmere undersøkelse, og konkret og nøyaktig vurdering av utbedringskostnad. Kostnader til ikke oppdagede avvik/utbedringer/feil kan forekomme. Utbedringskostnad avhenger av personlige preferanser og markedspris på materialer og tjenesteyter.

PRESISERINGER

- Avvik vurderes ut fra tekniske forskrifter på godkjenningstidspunktet for bygget. Noen bygningsdeler vurderes etter gjeldende teknisk forskrift på befaringsstidspunktet. Dette gjelder blant annet:

i) Bad, vaskerom (våtrom)

ii) Forhold rundt brann, rømming, sikkerhet, for eksempel rekkverkshøyder/åpninger, ulovlige bruksendringer, brannceller mv.

- For skjulte konstruksjoner slik som vann og avløp uten dokumentasjon, er kvalitet og alder vurdert.

- Fastmonterte installasjoner, for eksempel innfelt belysning (downlights), demonteres ikke for å sjekke dampsperrer bak. Dette av hensyn til bygningssakkyndiges kompetanse og risikoen for skade.

- Kontroll av fukt i konstruksjonen ved hulltaking i bad og vaskerom (våtrom), rom under terreng (kjelleretasje, underetasje og sokkeletasje) eller andre bygningsdeler skjer etter eiers aksept. Hulltaking av våtrom og rom under terreng kan unntaksvis unnlates, se Forskrift til Avhendingsloven.

- Kontroll av romfunksjoner for P-ROM utføres kun når det ikke foreligger godkjente og byggemeldte tegninger, eller når tegninger ikke stemmer med dagens bruk.

- Bygningssakkyndig gir en forenklet vurdering av branntekniske forhold og elektriske installasjoner i boligen dersom det er mer enn fem år siden sist boligen hadde el-tilsyn. Bygningssakkyndig kan anbefale å konsultere offentlige myndigheter eller kvalifisert elektrofaglig fagperson ved behov for grundigere undersøkelser.

TILLEGGSUNDERSØKELSER

Etter avtale kan tilstandsanalysen utvides til også å omfatte tilleggsundersøkelser utover minimumskravet i forskriften.

BEFARINGEN

Rapporten gir en vurdering av byggverk og bygningsdeler som bygningssakkyndig har observert, og som fremkommer av Forskrift til avhendingsloven. Rapporten er likevel ingen garanti for at det ikke kan finnes skjulte feil, skader og mangler. NS 3600:2018 (Teknisk tilstandsanalyse ved omsetning av bolig) har undersøkelsesnivå fra 1 til 3, der undersøkelsesnivå 1 er det laveste og baseres på visuell observasjon. Rapporten baseres på undersøkelsesnivå 1 med få unntak (våtrom og rom under terreng). I praksis betyr dette at gjennomføringen av befaringen begrenses som følger:

- Det utføres kun visuelle observasjoner på tilgjengelige flater uten fysiske inngrep (f.eks. riving).
- Flater som er skjult av snø eller på annen måte ikke er tilgjengelig eller skjult, blir ikke kontrollert. Det foretas ikke funksjonsprøving av bygningsdeler, som isolasjon, piper, ventilasjon, el. anlegg, osv.
- Det gis ingen vurdering av boligens tilbehør, hvite- og brunevarer og annet inventar. Dette gjelder også integrert tilbehør.
- Inspisering av yttertak er basert på det som er synlig, normalt på innsiden fra loftet og utvendig fra stige/bakkenivå. Befaring av tak må være sikkerhetsmessig forsvarlig for å kunne gjennomføres.
- Stikkprøvetakninger er utvalgt tilfeldig og kan innebære kontroll under overflaten med spiss redskap eller lignende.

UTTRYKK OG DEFINISJONER

Tilstandsrapportens avgrensninger

- Tilstand: Byggverkets eller bygningsdelens tekniske, funksjonelle eller estetiske status på et gitt tidspunkt.
- Symptom: Observerbart forhold som gir indikasjon på hvilken tilstand et byggverk eller en bygningsdel befinner seg i. Benyttes ved beskrivelse av avvik.
- Skadegjørere: Zoologiske eller biologiske skadegjørere, i hovedsak råte, sopp og skadedyr.
- Fuktsøk: Overflatesøk med egnet søkeutstyr (fuktindikator) eller visuelle observasjoner.
- Fuktmåling: Måling av fuktinnhold i materiale eller i bakenforliggende konstruksjon ved bruk av egnet måleutstyr (blant annet hammerelektrode og pigger).
- Utvidet fuktsøk (hulltaking): Boring av hull for inspeksjon og fuktmåling i risikoutsatte konstruksjoner, primært i tilstøtende vegger til bad, utforede kjellervegger og eventuelt i oppforede kjellergulv.
- Normal slitasjegrad: Forventet nedsliting av materiale i overflaten som er basert på enkle visuelle observasjoner. Kan vurderes sammen med bygningsdelens alder.
- Forventet gjenværende brukstid: Anslått tid et byggverk eller en del av et byggverk fortsatt vil være tjenlig for sitt formål (NS3600, Termer og definisjoner punkt 3.9)

AREALBEREGNING FOR BOENHETER

- Areal fastsettes etter Forskrift til avhendingsloven og Norsk Standard 3940 Areal- og volum-beregninger av bygninger fra 2023.
- Areal oppgis i hele kvadratmeter i rapporten, og gjelder for det tidspunkt oppmålingen fant sted.
- Bruksareal (BRA) er det måleverdige arealet som er innenfor omsluttete vegger målt i gulv høyde (bruttoareal minus arealet som opptas av yttervegger). I tillegg til gulv høyde gjelder regler om fri bredde for at arealet skal være måleverdig, med betydning for BRA av for eksempel loft med skråtak. BRA består av internt bruksareal (BRA-i), eksternt bruksareal (BRA-e) og innglasset balkong mv (BRA-b). Terrasse- og balkongareal (TBA) opplyses der tilstandsrapporten skal benyttes i boligomsetningen og der det er aktuelt. I tillegg kan gulvareal (GUA) og areal med lav tak høyde (ALH) opplyses sammen med BRA der det er aktuelt og en del av oppdraget. Rom skal ha atkomst og gangbart gulv for å kunne regnes som BRA/måleverdig areal.
- Arealet måles og oppgis dersom arealet oppfyller krav til måleverdighet, slik som at arealet må ha minst en bredde på 0,6m og minst en høyde på 1,9 m osv. Et rom kan være i strid med teknisk forskrift og mangle godkjenning hos kommunen for den aktuelle bruken, uten at dette får betydning for om arealet måles og oppgis i tilstandsrapporten. Når arealet måles tas det ikke hensyn til om arealet er lovlig oppført eller om bruken er lovlig, bruksendringer, lysforhold eller andre sikkerhetsmangler.
- Eiendommens markedsverdi kan ikke baseres på en rent matematisk beregning i forhold til antall kvadratmeter opplyst i rapporten. Opplysninger om areal kan altså ikke alene benyttes for beregning av eiendommens verdi.
- Rom som ligger utenfor boenheden, men som eier har påvist og/eller opplyst at tilhører boenheden, er oppmålt og inkludert i BRA-e. Det er

ikke fremvist dokumentasjon på at rommet tilhører boenheden, med mindre dette er angitt særskilt. Rom utenfor boenheden kan omdisponeres av borettslaget/sameiet og dette kan påvirke boligens BRA. Vær oppmerksom på at NS 3940:2023 og eierseksjonsloven har ulik definisjon av fellesareal. Ved arealmåling gjelder NS 3940:2023 som definerer fellesareal slik: "Delen av bygning som brukes av to eller flere bruksenheter eller til bygningens forvaltning, drift eller vedlikehold.

- I en overgangperiode skal rapporter som benyttes i boligomsetningen eller dersom det er en del av oppdraget også opplyse om fordelingen mellom P-ROM og S-ROM med utgangspunkt i definisjonene som fremkommer av veiledningen til Norsk Standard 3940 Areal- og volum-beregninger av bygninger fra 2012. Fordelingen mellom P-ROM og S-ROM er basert på veiledningen og bygningssakkyndiges eget skjønn. P-ROM er måleverdige rom som benyttes til kort eller langt opphold. S-ROM er måleverdige rom som benyttes til lagring, og tekniske rom. Bruken av et rom på befaringstidspunktet har betydning for om rommet defineres som P-ROM eller S-ROM. Dette betyr at rommet både kan være i strid med teknisk forskrift og mangle godkjenning i kommunen for den aktuelle bruken, uten at dette vil få betydning for valg av arealkategori.
- Se øvrig informasjon om areal i rapporten, Norsk Standard 3940 (2012 og 2023) og veiledningen til disse.

PERSONVERN

iVerdi AS, bygningssakkyndig og takstforetaket behandler personopplysninger som bygningssakkyndig trenger for å kunne utarbeide rapporten. Personvernerklæring med informasjon om bruk av personopplysninger og dine rettigheter finner du her [Personvernerklæring - iVerdi](#)

DELING AV PERSONOPPLYSNINGER FOR TRYGGERE BOLIGHANDEL OG MULIG RESERVASJON

Norsk takst og deres samarbeidspartnere benytter personopplysninger fra rapporten for analyse- og statistikkformål, samt utvikling og drift av produkter og tjenester for takstbransjen og andre aktører i boligomsetningen. Les mer om dette og hvordan du kan reservere deg på <https://www.norsktakst.no/norsk/om-norsk-takst/personvernerklaering/reservasjon/>

Vendu lager en boliganalyse basert på opplysninger fra rapporten. Les mer om dette og hvordan du kan reservere deg her: <https://samtykke.vendu.no/WV5014>

KLAGEORDNING FOR FORBRUKERE

Er du som forbruker misfornøyd med bygningssakkyndiges arbeid eller opptreden ved taksering av bolig eller fritidshus, se www.takstklagenemnd.no for mer informasjon

EGENERKLÆRINGSSKJEMA

Til orientering vil dette skjema være en del av salgsoppgaven

Meglerfirma	
Aktiv EM Steinkjer	
Oppdragsnr.	
1708250035	
Selger 1 navn	
Morten Kristoffer Rømo	
Gateadresse	
Hatlingvegen 1432	
Poststed	Postnr
STEINKJER	7717
Er det dødsbo?	
<input checked="" type="checkbox"/> Nei <input type="checkbox"/> Ja	
Avdødes navn	
Er det salg ved fullmakt?	
<input checked="" type="checkbox"/> Nei <input type="checkbox"/> Ja	
Hjemmelshavers navn	
Har du kjennskap til eiendommen?	
<input type="checkbox"/> Nei <input checked="" type="checkbox"/> Ja	
Når kjøpte du boligen?	
År	1996
Hvor lenge har du eid boligen?	
Antall år	28
Antall måneder	0
Har du bodd i boligen siste 12 måneder?	
<input type="checkbox"/> Nei <input type="checkbox"/> Ja	
I hvilket forsikringselskap har du tegnet villa/husforsikring?	
Forsikringselskap	Gjensidige
Polise/avtalnr.	17948741

Document reference: 1708250035

Spørsmål for alle typer eiendommer

- 1 Kjenner du til om det er/har vært feil tilknyttet våtrommene, f.eks. sprekker, lekkasje, råte, lukt eller soppskader?
- Nei Ja

Initialer selger: MKR

1

- 2 Kjenner du til om det er utført arbeid på bad/våtrom?
Svar
- 3 Kjenner du til om det er/har vært tilbakeslag av avløpsvann i sluk eller lignende?
 Nei Ja
- 4 Kjenner du til feil eller om har vært utført arbeid/kontroll på vann/avløp?
Svar
- 5 Kjenner du til om det er/har vært problemer med drenering, fuktinnslag, øvrig fukt eller fuktmerker i underetasje/kjeller?
 Nei Ja
- 6 Kjenner du til om det er/har vært utettheter i terrasse/garasje/tak/fasade?
 Nei Ja
- 7 Kjenner du til om det er/har vært problemer med ildsted/skorstein/pipe f.eks. dårlig trekk, sprekker, pålegg, fyringsforbud eller lignende?
 Nei Ja
Beskrivelse
- 8 Kjenner du til om det er/har vært f.eks. sprekker i mur, skjeve gulv eller lignende?
 Nei Ja
Beskrivelse
- 9 Kjenner du til om det er/har vært sopp/råteskader/insekter/skadedyr på eiendommen som rotter, mus, maur eller lignende?
 Nei Ja
Beskrivelse
- 10 Kjenner du til om det er/har vært skjeggkre i boligen?
 Nei Ja
- 11 Kjenner du til om det er/har vært utført arbeid på el-anlegget eller andre installasjoner (f.eks. oljetank, sentralfyr, ventilasjon)?
Svar
- 12 Kjenner du til om det er utført kontroll av el-anlegget og/eller andre installasjoner (f.eks. oljetank, sentralfyr, ventilasjon)?
 Nei Ja
- 13 Har du ladeanlegg/ladeboks for elbil i dag?
 Nei Ja
- 14 Kjenner du til om ufaglærte har utført arbeid som normalt bør utføres av faglærte, utover det som er nevnt tidligere (f.eks. drenering, murerarbeid, tømmerarbeid etc)?
 Nei Ja
Beskrivelse
- 15 Er det nedgravd oljetank på eiendommen?
 Nei Ja
- 16 Kjenner du til om det har vært utført arbeid på terrasse/garasje/tak/fasade?
Svar
Beskrivelse
- 17 Selges eiendommen med utleiedel, leilighet, hybel eller tilsvarende?
 Nei Ja
- 18 Kjenner du til om det er innredet/bruksendret/bygget ut i kjeller eller loft eller andre deler av boligen?
 Nei Ja

19 Kjenner du til forslag eller vedtatte reguleringsplaner, andre planer, nabovarsel eller offentlige vedtak som kan medføre endringer i bruken av eiendommen eller av dens omgivelser?

Nei Ja

20 Kjenner du til om det foreligger påbud/heftelser/krav/manglende tillatelser vedrørende eiendommen?

Nei Ja

21 Er det foretatt radonmåling?

Nei Ja

22 Kjenner du til manglende brukstillatelse eller ferdigattest?

Nei Ja

Beskrivelse

Har ikke noe ferdigattest.

23 Kjenner du til om det foreligger skaderapporter/ tilstandsvurderinger eller utførte målinger?

Nei Ja

24 Er det andre forhold av betydning ved eiendommen som kan være relevant for kjøper å vite om (f.eks. rasfare, tinglyste forhold eller private avtaler)?

Nei Ja

Beskrivelse

Bøksel er ikke tinglyst.

Document reference: 1708250035

Tilleggs kommentar

Jeg bekrefter at opplysningene er gitt etter beste skjønn. Jeg er kjent med at dersom jeg har gitt ufullstendige, uriktige eller misvisende opplysninger om eiendommen, vil forsikringselskapet kunne søke hel eller delvis regress for sine utbetalinger eller redusere sitt ansvar helt eller delvis, jfr. vilkår for boligselgerforsikring punkt 7.1 og forsikringsavtaleloven kapittel 4.

Jeg er orientert om mitt mulige ansvar som selger etter avhendingsloven, eventuelt etter kjøpsloven (aksjeboliger), og om forsikringsgiver sitt boligselgerforsikringstilbud.

Jeg er klar over at avtale om forsikring er bindende. Jeg er også klar over at premietilbudet først kan påberopes når boligen er solgt (budaksept). Premietilbudet som er gitt av megler er bindende for forsikringsgiver i 6 – seks – måneder fra oppdragsinngåelse med megler.

Etter dette vil premien og forsikringsvilkårene kunne justeres. Når premietilbudet ikke lenger er bindende for forsikringselskapet må egenerklæringsskjemaet signeres på nytt og eventuelle endringer påføres. Det vil da være forsikringspremien og forsikringsvilkårene på ny signeringsdato som legges til grunn.

Det kan ikke tegnes boligselgerforsikring ved følgende salg:

- mellom ektefeller eller slektninger i rett oppstigende eller nedstigenede linje, søsken, eller
- mellom personer som bor eller har bodd på boligeiendommen og/eller
- når salget skjer som ledd i sikredes næringsvirksomhet/er en næringsseiendom
- etter at boligeiendommen er lagt ut for salg.
- ved salg av helårs- og fritidsbolig er det krav til at det foreligger tilstandsrapport i henhold til Forskrift til avhendingslova (tryggere bolighandel).

Forsikringselskapet kan ved skriftlig samtykke akseptere tegning av forsikring også i ovennevnte tilfeller.

Dersom forsikringselskapet ikke har gitt skriftlig samtykke, kan erstatningen bortfalle.

Ved oppgjørsoppdrag trer forsikringen i kraft når kontrakten er signert av begge parter, begrenset til siste 12 måneder før overtakelse.

Forøvrig oppfordrer selger potensielle kjøpere til å undersøke eiendommen grundig, jf avhendingsloven § 3-10 og kjøpsloven § 20 (aksjeboliger).

Gyldig forsikring forutsetter at det for helårs- og fritidsbolig foreligger tilstandsrapport som er i henhold til Forskrift til avhendingslova (tryggere bolighandel).

- Jeg ønsker boligselgerforsikring, og bekrefter å ha mottatt og lest forsikringsvilkårene og informasjonsbrosjyre til selger i forbindelse med kjøp av boligselgerforsikring. Forsikringen trer i kraft på det tidspunkt det foreligger en budaksept mellom partene, begrenset til tolv måneder før overtakelse. Ved oppgjørsoppdrag trer forsikringen i kraft når kontrakten er signert av begge parter, begrenset til siste 12 måneder før overtakelse. Jeg bekrefter med dette at eiendommen ikke er en næringsseiendom, at den ikke selges som ledd i næringsvirksomhet eller mellom ektefeller eller slektninger i rett oppstigende eller nedstigende linje, søsken, eller mellom personer som bor eller har bodd på boligeiendommen. Gyldig forsikring forutsetter at det for helårs- og fritidsbolig foreligger tilstandsrapport som er i henhold til Forskrift til avhendingslova (tryggere bolighandel). Forsikringen er ugyldig dersom den tegnes i strid med forsikringsvilkårene. Jeg er innforstått med at eiendomsmegleren ikke har fullmakt til å gjøre unntak fra ovennevnte begrensninger. Jeg er oppmerksom på at 8% av total forsikringskostnader honorar til Söderberg & Partners.
- Jeg ønsker ikke boligselgerforsikring, men megler har tilbudt meg å kjøpe slik forsikring.
- Jeg kan ikke kjøpe boligselgerforsikring ihht vilkår.

NAME OF SIGNER	IDENTIFIER	TIME	ELECTRONIC ID
Morten Kristoffer Rømo	d666d17511ebe361646e086 58a3dc99bf8d40d2b	19.02.2025 09:33:05 UTC	Signer authenticated by Nets One time code

Document reference: 1708250035

- This is a PDF document digitally signed by Nets' E-Signing service.
- The document's integrity is protected by signing and sealing the contents with a certificate issued to Nets by a third party. Validating the signature confirms that the contents have not been modified since the time of signing.
- For more information about document formats, see <https://www.nets.eu/developer>

ENERGIATTEST

Adresse	Hatlingvegen 1432
Postnummer	7717
Sted	STEINKJER
Kommunenavn	STEINKJER
Gårdsnummer	476
Bruksnummer	1
Seksjonsnummer	
Andelsnummer	—
Festenummer	
Bygningsnummer	
Bruksenhetsnummer	
Merkenummer	Energiattest-2025-83276
Dato	21.02.2025
Innmeldt av	STIAN STAVRUM

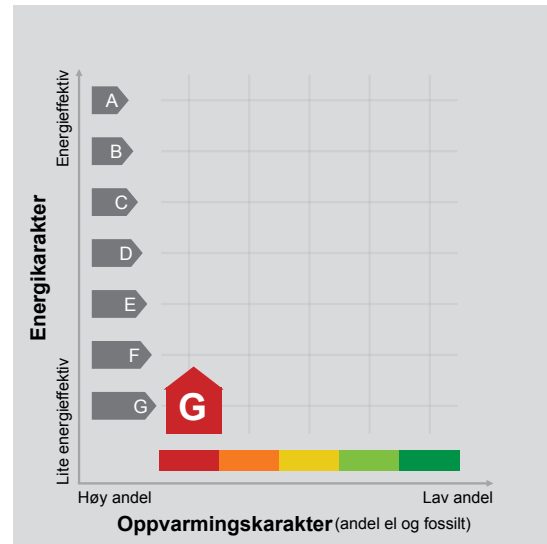

Energimerket angir boligens energistandard. Energimerket består av en energikarakter og en oppvarmingskarakter, se i figuren. Energimerket symboliseres med et hus, hvor fargen viser oppvarmingskarakter, og bokstaven viser energikarakter.

Energikarakteren angir hvor energieffektiv boligen er, inkludert oppvarmingsanlegget. Energikarakteren er beregnet ut fra den typiske energibruken for boligtypen. Beregningene er gjort ut fra normal bruk ved et gjennomsnittlig klima. Det er boligens energimessige standard og ikke bruken som bestemmer energikarakteren. A betyr at boligen er energieffektiv, mens G betyr at

boligen er lite energieffektiv. En bolig bygget etter byggeforskriftene vedtatt i 2010 vil normalt få C.

Oppvarmingskarakteren forteller hvor stor andel av oppvarmingsbehovet (romoppvarming og varmtvann) som dekkes av elektrisitet, olje eller gass. Grønn farge betyr lav andel el, olje og gass, mens rød farge betyr høy andel el, olje og gass. Oppvarmingskarakteren skal stimulere til økt bruk av varmepumper, solenergi, biobrensel og fjernvarme.

Om bakgrunnen for beregningene, se www.enova.no/energimerking.

Målt energibruk

Brukeren har valgt å ikke oppgi målt energibruk.

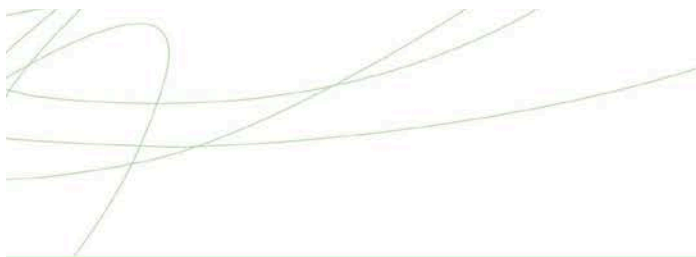

Hvordan boligen benyttes har betydning for energibehovet

Energibehovet påvirkes av hvordan man benytter boligen, og kan forklare avvik mellom beregnet og målt energibruk. Gode energivaner bidrar til at energibehovet reduseres. Energibehovet kan også bli lavere enn normalt dersom:

- deler av boligen ikke er i bruk,
- færre personer enn det som regnes som normalt bruker boligen, eller
- den ikke brukes hele året.

Gode energivaner

Ved å følge enkle tips kan du redusere ditt energibehov, men dette vil ikke påvirke boligens energimerke.

Energimerkingen kan kun endres gjennom fysiske endringer på boligen.

Tips 1: Følg med på energibruken i boligen

Tips 2: Luft kort og effektivt

Tips 3: Redusér innnetemperaturen

Tips 4: Bruk varmtvann fornuftig

Mulige forbedringer for boligens energistandard

Ut fra opplysningene som er oppgitt om boligen, anbefales følgende energieffektiviserende tiltak. Dette er tiltak som kan gi bygningen et bedre energimerke.

Noen av tiltakene kan i tillegg være svært lønnsomme. Tiltakene bør spesielt vurderes ved modernisering av bygningen eller utskifting av teknisk utstyr.

Tiltaksliste (For full beskrivelse av tiltakene, se Tiltaksliste - vedlegg 1)

- **Tiltak utendørs**

- **Montere automatikk på utebelysning**

- **Velg hvitevarer med lavt forbruk**

- **Etterisolering av yttervegg**

Det tas forbehold om at tiltakene er foreslått ut fra de opplysninger som er gitt om boligen. Fagfolk bør derfor kontaktes for å vurdere tiltakene nærmere. Eventuell gjennomføring av tiltak må skje i samsvar

med gjeldende lovverk, og det må tas hensyn til krav til godt innklima og forebygging av fuktskader og andre byggskader.



Boligdata som er grunnlag for energimerket

Energimerket og andre data i denne attesten er beregnet ut fra opplysninger som er gitt av boligeier da attesten ble registrert. Nedenfor er en oversikt over oppgitte opplysninger, som boligeier er ansvarlig for.

Bygningskategori:	Småhus
Bygningstype:	Fritidsbolig
Byggeår	1942
Bygningsmateriale:	Tre
BRA:	49
Ant. etg. med oppv. BRA:	1
Detaljert vegger:	Nei
Detaljert vindu:	Nei

Teknisk installasjon

Oppvarming: Ved

Ventilasjon Naturlig ventilasjon

Der opplysninger ikke er oppgitt, brukes typiske standardverdier for den aktuelle bygningstypen. For mer informasjon om beregninger, se <https://www.enova.no/energimerking/om-energimerkeordningen/om-energiattesten/beregning-av-energikarakteren/>.

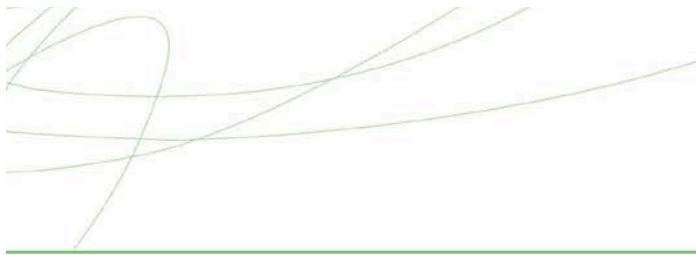

Om grunnlaget for energiattesten

Oppgitte opplysninger om boligen kan finnes ved å gå inn på www.enova.no/energimerking, og logge inn via ID-porten/Altinn. På siden "Eiendommer" kan du søke opp bygninger og hente fram energiattester som er laget tidligere. For å se detaljer for en bolig hvor det er brukt detaljert registrering må du velge "Gjenbruk"

av aktuell attest under Offisielle energiattester i skjermbildet "Valgt eiendom". Boligeier er ansvarlig for at det blir brukt riktige opplysninger. Eventuelle gale opplysninger må derfor tas opp med selger eller utleier da dette kan ha betydning for prisfastsettelsen. Det kan når som helst lage en ny energiattest.

Om energimerkeordningen

Enova er ansvarlig for energimerkeordningen. Energimerket beregnes på grunnlag av oppgitte opplysninger om boligen. For informasjon som ikke er oppgitt, brukes typiske standardverdier for den aktuelle bygningstypen fra tidsperioden den ble bygd i. Beregningsmetodene for energikarakteren baserer seg på NS 3031 (<https://www.enova.no/energimerking/om-energimerkeordningen>)

Spørsmål om energiattesten, energimerkeordningen eller gjennomføring av energieffektivisering og tilskuddsordninger kan rettes til Enova. Svarer på tlf. 24 24 08 95 eller svarer@enova.no.

Plikten til energimerking er beskrevet i energimerkeforskriften (bygninger).

Nærmere opplysninger om energimerkeordningen kan du finne på www.enova.no/energimerking.

For ytterligere råd og veiledning om effektiv energibruk, vennligst se www.enova.no/hjemme eller ring Enova svarer på tlf. **24 24 08 95**.

Tiltaksliste: Vedlegg til energiattesten

Brukertiltak

Tiltak 1: Tiltak utendørs

Monter urbryter (koblingsur) på motorvarmeren slik at den ikke står på mer enn nødvendig. Skift til sparepærer. Sparepærer på 5, 7, 11, 15, og 20 W tilsvarer glødelamper på henholdsvis 25, 40, 60, 75 og 100 W, og de varer dessuten lenger, 8.000-15.000 timer mot 1.000-2.500 timer for glødelamper. Det kan monteres fotocelle på utebelysningen slik at det automatisk går av/på etter dagslyset/mørket. Eller det kan monteres bevegelsessensor slik at lyset kun går på ved bevegelse og slås av automatisk etter forhåndsinnstilt tid. For snøsmelteanlegg som kun er manuelt styrt av/på eller ift. Lufttemperatur kan det installeres automatikk slik at snøsmelteanlegget både er temperatur- og nedbørsstyrt dvs. når det registreres nedbør og kulde samtidig.

Tiltak 2: Velg hvitevarer med lavt forbruk

Når du skal kjøpe nye hvitevarer så velg et produkt med lavt strømforbruk. Produktene deles inn i energiklasser fra A til G, hvor A er det minst energikrevende. Mange produsenter tilbyr nå varer som går ekstra langt i å være energieffektive. A+ og det enda bedre A++ er merkinger som har kommet for å skille de gode fra de ekstra gode produktene.

Tiltak 3: Redusér innnetemperaturen

Ha en moderat innnetemperatur, for hver grad temperatursenkning reduseres oppvarmingsbehovet med 5 %. Mennesker er også varmekilder; jo flere gjester – desto større grunn til å dempe varmen. Ha lavere temperatur i rom som brukes sjelden eller bare deler av døgnet. Montér tetningslister rundt trekkfulle vinduer og dører (kan sjekkes ved bruk av myggspiral/røyk eller stearinlys). Sett ikke møbler foran varmeovner, det hindrer varmen i å sirkulere. Trekk for gardiner og persiener om kvelden, det reduserer varmetap gjennom vinduene.

Tiltak 4: Luft kort og effektivt

Ikke la vinduer stå på gløtt over lengre tid. Luft heller kort og effektivt, da får du raskt skifta lufta i rommet og du unngår nedkjøling av gulv, tak og vegger.

Tiltak 5: Følg med på energibruken i boligen

Gjør det til en vane å følge med energiforbruket. Les av måleren månedlig eller oftere for å være bevisst energibruken. Ca halvparten av boligens energibruk går til oppvarming.

Tiltak 6: Slå el.apparater helt av

Elektriske apparater som har stand-by modus trekker strøm selv når de ikke er i bruk, og må derfor slås helt av.

Tiltak 7: Slå av lyset og bruk sparepærer

Slå av lys i rom som ikke er i bruk. Utnytt dagslyset. Bruk sparepærer, spesielt til utelys og rom som er kalde eller bare delvis oppvarmet.

Tiltak 8: Vask med fulle maskiner

Fyll opp vaske- og oppvaskmaskinen før bruk. De fleste maskiner bruker like mye energi enten de er fulle eller ikke.

Tiltak 9: Bruk varmtvann fornuftig

Bytt til sparedusj hvis du ikke har. For å finne ut om du bør bytte til sparedusj eller allerede har sparedusj kan du ta tiden på fylling av ei vaskebøtte; nye sparedusjer har et forbruk på kun 9 liter per minutt. Ta dusj i stedet for karbad. Skift pakning på dryppende kraner. Dersom varmtvannsberederen har nok kapasitet kan temperaturen i berederen reduseres til 70gr.

Tiltak 10: Spar strøm på kjøkkenet

Ikke la vannet renne når du vasker opp eller skyller. Bruk kjeler med plan bunn som passer til platen, bruk lokk, kok ikke opp mer vann enn nødvendig og slå ned varmen når det har begynt å koke. Slå av kjøkkenventilatoren når det ikke lenger er behov. Bruk av microbølgeovn til mindre mengder mat er langt mer energisparende enn komfyren. Tin frossenmat i kjøleskapet. Kjøl- og frys skal avrimes ved behov for å hindre unødvendig energibruk og for høy temperatur inne i skapet / boksen (nye kjølekap har ofte automatisk avriming). Fjern støv på kjøleribber og kompressor på baksiden. Slå av kaffetraker når kaffen er ferdig traktet og bruk termos. Oppvaskmaskinen har innebygde varmeelementer for oppvarming av vann og skal kobles til kaldvannet, kobles den til varmtvannet øker energibruken med 20 - 40 % samtidig som enkelte vaske- og skylleprosesser foregår i feil temperatur.

Tiltak utendørs

Tiltak 11: Montere automatikk på utebelysning

Det kan monteres fotocelle på utebelysningen slik at det automatisk går av/på etter dagslyset/mørket. Eller det kan monteres bevegelsessensor slik at lyset kun går på ved bevegelse og slås av automatisk etter forhåndsinnstilt tid.

Tiltak 12: Montere urbryter på motorvarmer

Det monteres urbryter (koblingsur) på motorvarmeren slik at den ikke står på mer enn nødvendig.

Tiltak 13: Termostat- og nedbørsstyring av snøsmelteanlegg

Snøsmelteanlegget er kun manuelt styrt, eller styres kun etter lufttemperatur. Det installeres automatikk slik at snøsmelteanlegget både er temperatur- og nedbørsstyrt. Det kan være i form av en temperatur- og snøføler i bakken, med temperatur - og fuktføler i luften. Snøsmelteanlegget aktiveres kun ved behov dvs. når det registreres nedbør og kulde samtidig.

Tiltak 14: Skifte til sparepærer på utebelysning

Sparepærer på 5, 7, 11, 15, og 20 W tilsvarer glødelamper på henholdsvis 25, 40, 60, 75 og 100 W. Sparepærer gir like mye lys som vanlige glødelamper, men bruker bare rundt 20% av energien. De varer dessuten lenger, 8.000-15.000 timer mot 1.000 - 2.500 timer for glødelamper.

Bygningsmessige tiltak**Tiltak 15: Etterisolering av yttervegg**

Yttervegg etterisoleres. Metode avhenger av dagens løsning. For å sjekke vindtetting av yttervegg anbefales termografering og tetthetsprøving.

Tiltak 16: Termografering og tetthetsprøving

Bygningens lufttetthet kan måles ved hjelp av metode for tetthetsmåling av hele eller deler av bygget. Termografering kan også benyttes for å kartlegge varmetap og lekkasjepunkter. Metodene krever spesialutstyr og spesialkompetanse og må utføres av fagfolk.

Tiltak 17: Montering tetningslister

Luftlekkasjer mellom karm og ramme på vinduer og mellom karm og dørblad kan reduseres ved montering av tetningslister. Lister i silikon- eller EPDM-gummi gir beste resultat.

Tiltak 18: Randsoneisolering av etasjeskillere

Kald trekk i randsonen av trebjelkelag kan utbedres ved å isolere bjelkelaget i randsonen. Utvendig kan man forsøke å tette vindsperra nederst på utsiden av veggen.

Nabolagsprofil

Hatlingvegen 1432

Offentlig transport

✈ Trondheim Værnes	1 t 49 min	🚗
✈ Namsos lufthavn	1 t 31 min	🚗
🚆 Steinkjer stasjon Linje F7, R70	33 min	🚗 23.5 km
🚆 Binde Linje 733	18 min	🚗 11.3 km
🚆 Binde skole Linje 733	18 min	🚗 11.8 km

Avstand til byer

Steinkjer	32 min	🚗
Verdalsøra	59 min	🚗
Trondheim	2 t 18 min	🚗

Ladepunkt for el-bil

🚗 Steinkjer kommune lading	31 min	🚗
🚗 Føllingstua Camping	32 min	🚗

Vintersport

Langrenn

Alpin

- Heggessåsen alpinbakke
- Kjøretid: 31 min
- Skitrek i anlegget: 1



Aktiviteter

Steinkjer Racingpark	25 min	🚗
Steinkjer Golfklubb	28 min	🚗
Solheim Rideleir	32 min	🚗
Bowling 1 Steinkjer	33 min	🚗
Dampsaga Bad og Kulturhus	33 min	🚗

Sport

🏀 Stod Samfunnshus flerbrukshall Aktivitetshall	18 min	🚗 11.9 km
🏀 Binde stadion Fotball, sandvolleyball	18 min	🚗 11.9 km
🏊 Motus Treningssenter	32 min	🚗
🏊 3T-Steinkjer	34 min	🚗

Dagligvare

Coop Marked Stod PostNord	18 min	🚗 11.7 km
Bunnpris Guldbergaunet Post i butikk, PostNord	29 min	🚗 22.3 km

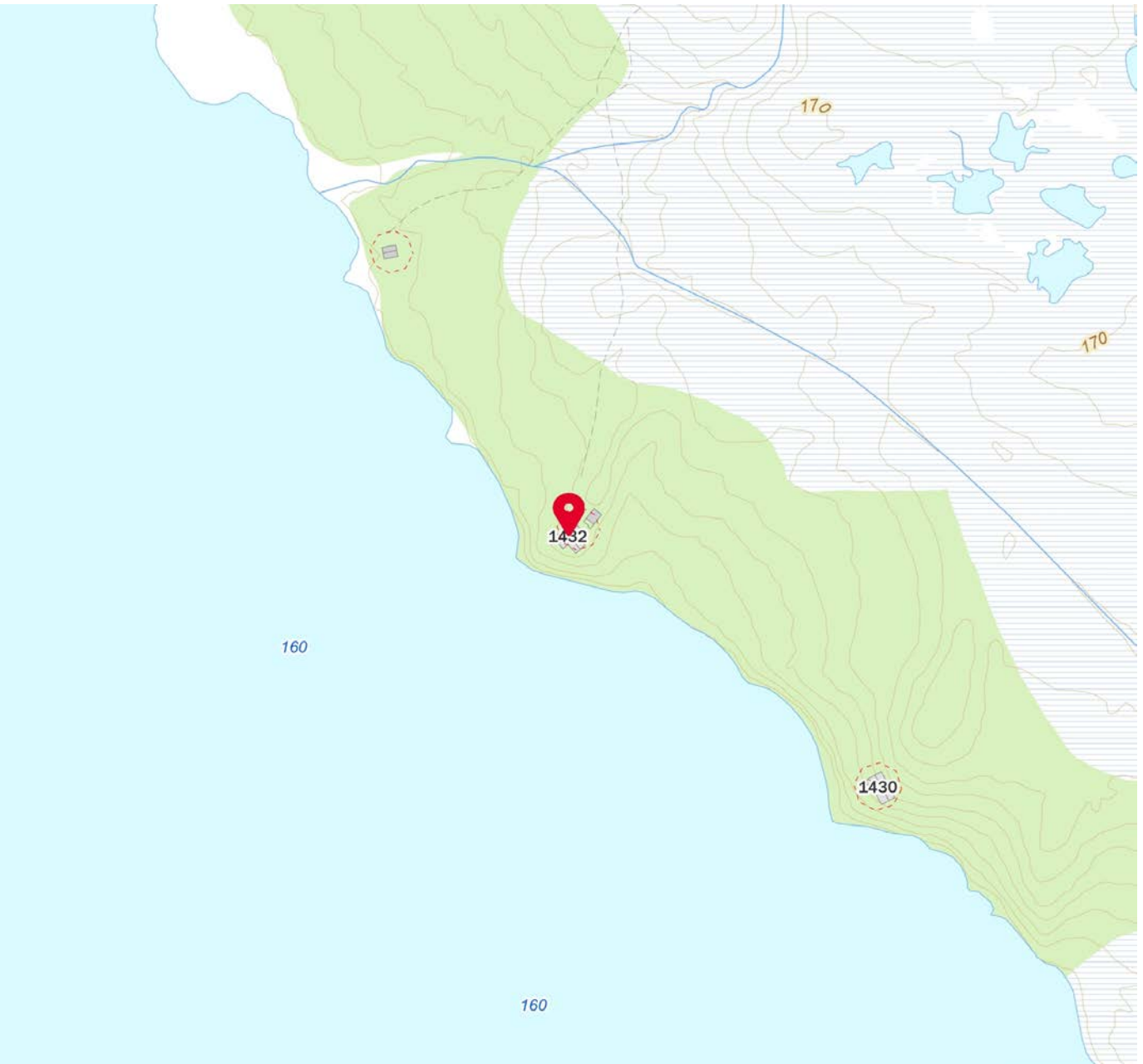

 Innholdet i nabolagsprofilen er hentet fra ulike datakilder, og feil eller mangler kan forekomme. Vurderinger og sitater er innhentet på web og gir uttrykk for hvordan naboene vurderer nabolaget. FINN.no AS kan ikke holdes ansvarlig for feil/mangler i profilen. Copyright © Finn.no AS 2025

Morten K. Rømo
Sunnan,
7700 STEINKJER



FESTEKONTRAKT FRITIDSEIENDOM

Reg.nr.: 13-10-04

1. Eiendommen				
Kommunenr. 1702	Kommunenavn Steinkjer	G.nr. 476	B.nr. 1	Festenr. 14
Beskaffenhets: <input type="checkbox"/> 1 Bebygd <input type="checkbox"/> 2 Ubebygd		Bruk av grunn: F Fritidseiendom		
2. Bortfestes av				
Statskog SF v/ Statskog Trøndelag/Møre, haakon den VII's gt. 27 a, 7041 Trondheim				
3. Til				
Fødselsnr./Foretaksnr. (11/7 siffer)		Navn		
		Morten K. Rømo		
4. Festeavgift pr. år				
Kr. 1.000,-				
5. Festetid				
Antall år 00		Regnet fra - dato 27.02.1965		
6. Panterett for festeavgiften				
Bortfesteren har panterett i festeretten og bygninger på tomten for inntil 3 års forfalt festeavgift. Bortfesteres panterett skal ha 1. prioritet.				
7. Supplerende tekst				
(Kun opplysninger som kan og skal tinglyses)				
7.1. Festekontrakt på tomt som ikke er bebygd, kan bare overføres til ektefelle eller livsarving. Festeretten tillates ikke overført til andre enn norske statsborgere uten særskilt tillatelse. Festeretten kan bare overføres til en som bortfester godkjenner. Den nye festeren blir ansvarlig for forfalt og ikke betalt festeavgift for de 3 siste år.				
7.2. Festeren er bundet av de vedtekter som gjelder for hytteområdet (naustområdet).				
7.3. Andre særvilkår:				

8. Rettigheter og vilkår

(Opplysninger som ikke skal tinglyses)

8.1. Bebyggelse

Kontrakten gir rett til å føre opp bebyggelse på anvist tomt (punktfeste). Bebyggelsens omfang og antall hus kan fastsettes etter nærmere retningslinjer av bortfester eller i reguleringsplan. Festeren må ha kommunal byggetillatelse før byggearbeider blir påbegynt. Bortfester skal ha kopi av byggesøknad/melding når denne sendes bygningsrådet. Godkjente tegninger/planer sendes bortfester.

8.2. Festetid

Når festetiden er utløpt, kan festet forlenges i henhold til tomtefestelovens regler.

8.3. Festeavgift

Festeavgiften reguleres automatisk hvert 10. år, eller så ofte tomtefesteloven tillater, i samsvar med endringer i konsumprisindeksen. Reguleringen foretas ved å benytte indekstallet for juni året før ny avgift trer i kraft og indekstallet for juni året før avgiften sist ble regulert eller fastsatt.

Hver av partene har likevel rett til å kreve avgiften fastsatt ved skjønn ved hver annen avgiftsregulering. Skjønn kan likevel ikke kreves oftere enn hvert 20. år regnet fra avgiften sist ble regulert eller fastsatt før kontraktsoverføringen. Ved opprettelse av nye festeforhold kan skjønn først kreves etter 20 år. Avgift fastsatt ved skjønn gjelder som basisavgift ved framtidige indeksreguleringer.

Årlig avgift betales etter påkrav og kan innkreves forskuddsvis. Ved for sen betaling gjelder morarentelovens bestemmelser om alminnelig morarente.

8.4. Gjerdehold

Bebyggelsen kan ikke inngjerdas uten samtykke fra bortfester. Bortfester kan påby inngjerding på nærmere vilkår.

8.5. Hogging av trær og grunn disponeringstiltak

Hogging av trær og grunn disponeringstiltak rundt bebyggelsen kan bare foretas etter godkjenning av bortfester.

8.6. Mindre grunn disponeringstiltak - gjelder kun hytter

Mindre grunn disponeringstiltak kan foretas av fester innenfor et areal på 1 daa rundt hytta.

8.7. Bruksendring - gjelder kun naust

Naustet tillates ikke innredet til opphold m.v.

8.8. Grunnlagsinvesteringer og framtidige anlegg

Grunnlagsinvesteringer betales av festeren ved kontraktsinngåelsen. Dersom det kommer offentlige pålegg om å bygge anlegg i forbindelse med vann, avløp, renovasjon o.a., forplikter festeren seg å dekke disse kostnadene.

8.9. Byggeplikt

Kontrakten opphører hvis tomten ikke er bebygd innen 5 år fra kontrakten er inngått.

8.10. Orden rundt bebyggelsen, anbringelse av søppel m.v.

Festeren plikter å holde orden rundt bebyggelsen og etterkomme pålegg fra bortfester mht. opprydding og anbringelse av søppel og avfall.

8.11. Kontraktsforutsetninger

Kontrakten er betinget av at delingstillatelse og nødvendig konsesjon blir gitt.

8.12. Betaling av tinglysningsgebyr m.v.

Ved opprettelse og overføring av festekontrakt skal alle lovbestemte gebyr og behandlingsgebyr til bortfester bæres av festeren.

FESTEKONTRAKT FRITIDSEIENDOM



8.13. Tidligere kontrakt		Festekontrakten avløser kontrakt av <u>20.10.1981</u> (dato) m/ <u>Kari Rømo</u> (navn)	
8.14. Festeavgiftperiode		Festeavgiften, jfr. pkt. 4, løper fra <u>1.01.1995</u> Første reguleringsår <u>2005</u>	
8.15. Festetype		<input checked="" type="checkbox"/> F1 Hytte <input type="checkbox"/> F2 Hytte m/naust <input type="checkbox"/> F3 Naust	
8.16. Festets beliggenhet		Eiendommens navn <u>Stog-Seilifjell statsallmenning</u>	
Hyttefjell (navn)		Fjellstyrenr.	Allm. styrenr.
<u>veg Hatlingvatnet</u>			
Kartforretning/målebrev datert	Koord. syst.	Kartplate	X-koordinat
		<u>CN 142-5-4</u>	<u>675610</u>
			<u>57200</u>
8.17. Andre særvilkår (som ikke skal tinglyses):			

Denne kontrakten er utstedt i 3 eksemplarer + tinglysningseksemplar.

9. Underskrifter

Jeg aksepterer festevilkårene slik de framgår av denne kontrakten.

Sted Sunnan

Dato

12-98

Sted

Dato

Fester

For Statskog SF

Statskog SF

Postboks 174
2402 Elverum

Vår ref: 1708250035
Namsos, 19.02.2025

Salg av Hatlingvegen 1432, 7717 Steinkjer, gnr. 476, bnr. 1, fnr. 14 (Ideell andel 1/1) i Steinkjer kommune Eier: Morten Kristoffer Rømo

Vi har salgsoppdrag på ovennevnte eiendom. Det er **ikke** tinglyst festekontrakt på eiendommen, men det dere som er bortfester. Etter eiendomsmeglingsloven § 6-7 ber vi deg/dere med utgangspunkt i festeforholdet/festekontrakten om svar på følgende opplysninger:

Avtalt festeavgift for inneværende år: 2038 kroner Forfallsdato: Januar

Neste avtalte regulering: 01.01.2026

Avtalte vilkår for regulering (KPI, markedsverdi ev. annen regulering): KPI

Når ble festeavgiften sist regulert, år? 01.01.2025

Avtalt utløp av festekontrakten: 26.02.2045

Er fester ajour med betaling av festeavgift? Ja Nei

Hvis Nei: utestående beløp _____ kroner

Er det avtalt forkjøpsrett for bortfester? Ja Nei

Vil den avtalte forkjøpsretten ev. bli benyttet? Ja Nei

Vil det bli anledning til å innløse tomten på nåværende tidspunkt? Ja Nei

Det er ikke innløsningsrett i statsallmenning

Er det avtalt en særskilt innløsningssum? Hvis Ja, størrelsen på denne - _____ kroner

Når er ev. neste avtalte mulighet for innløsning? _____

Er det avtalt at bortfester skal godkjenne ny fester? Ja Nei

Er det avtalt overdragelsesgebyr? Ja Nei 3800,- kroner *

Vil det være behov for å tinglyse tillegg til festekontrakt: Ja Nei

Kontonummer for overføring av restanser/gebyrer: Statskog sender faktura

Bortfesteres underskrift Brita E. Thorsteinsen

* Innhentning av megleropplysninger kr 1000

Telefonnummer _____ E-post kontrakt@statskog.no

Dersom det er andre opplysninger som har betydning for festeforholdet/transporten, ber vi om å få opplyst dette. Er det andre opplysninger eller forhold bortfester kjenner til, og som partene bør få kjennskap til, ber vi om en skriftlig tilbakemelding på dette.

Vi imøteser din/deres tilbakemelding og takker på forhånd for hjelpen.

Ta gjerne kontakt med oss dersom noe er uklart.

Vennlig hilsen
for Aktiv Eiendomsmegling Namsos

Trine Calligaro Ingebrigtsen
Koordinator/Eiendomsmegler
tci@aktiv.no



Prosjekt:

Søker om ombygging av eksisterende inngangsparti, fra pulttak til tak med møne. Likeledes innkledning av inngangsparti i samme mål som eksisterende. Søker også om utvidelse av stue med 1,5 m innv. mål, pga familjestørrelse. 2 voksne, 4 barn, og således større brukervennlighet.

Fasadetør - eksisterende
(med Hektinger)

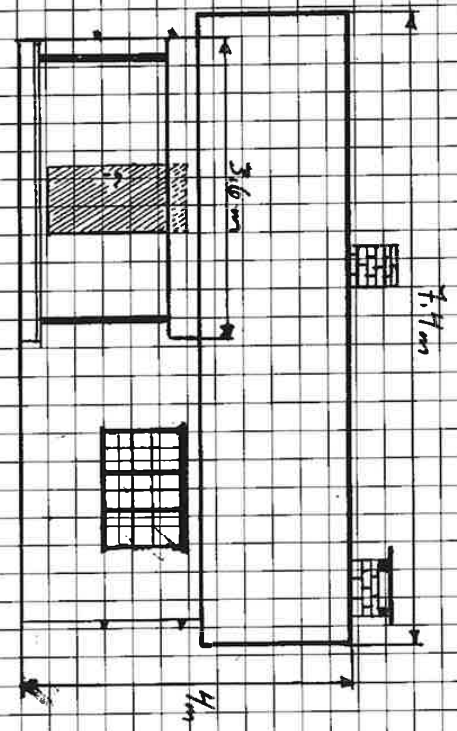

mann: Bjørn Ege - Hektinger
sid: Morten Rønne (Mortel Rønne)
Sign: Morten Rønne





Setsaas

Dato: 14-96
Sign: Morten Rønne

Side: 2 / 3

Prosjekt:

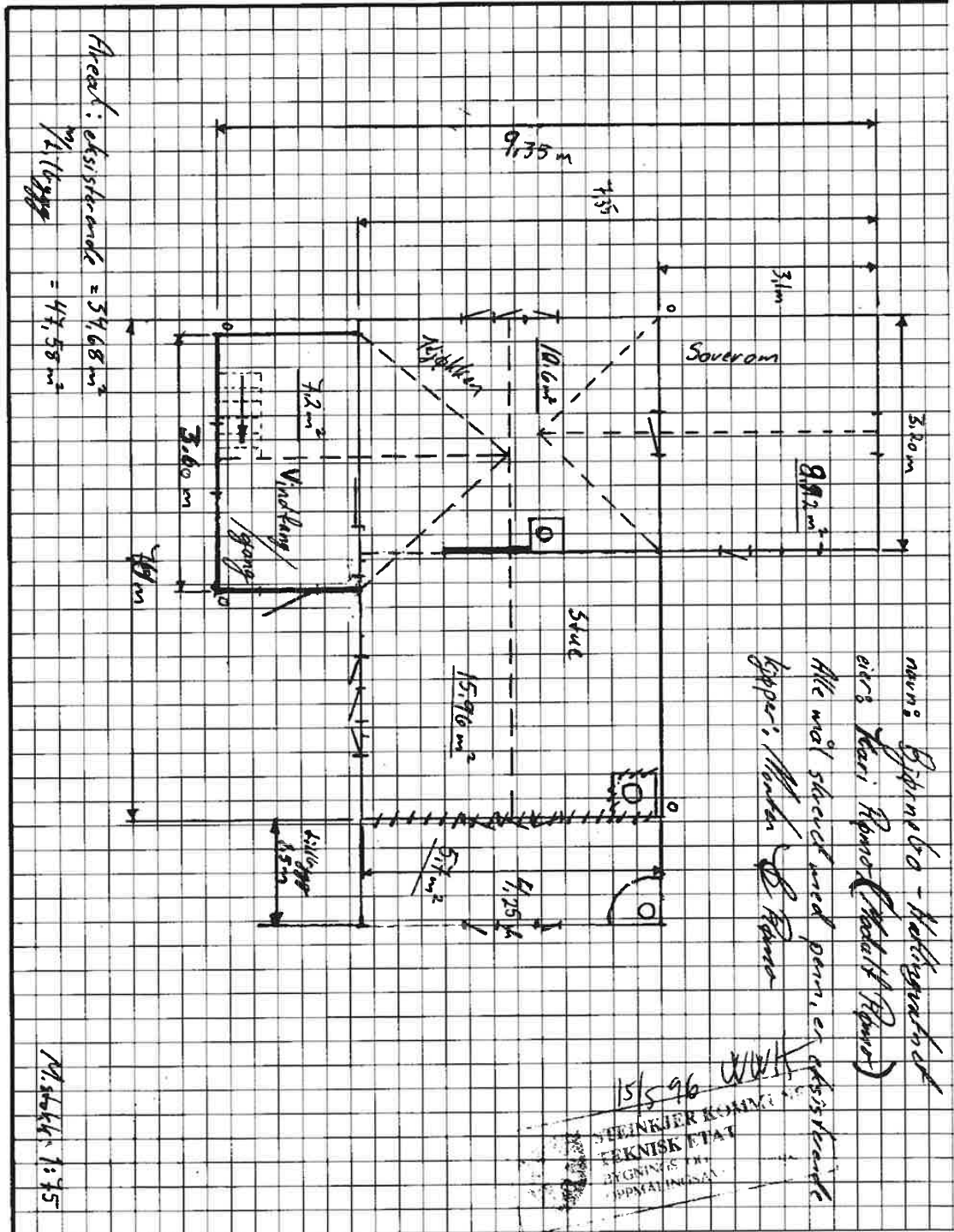

Setsaas

10 år 1986-1996

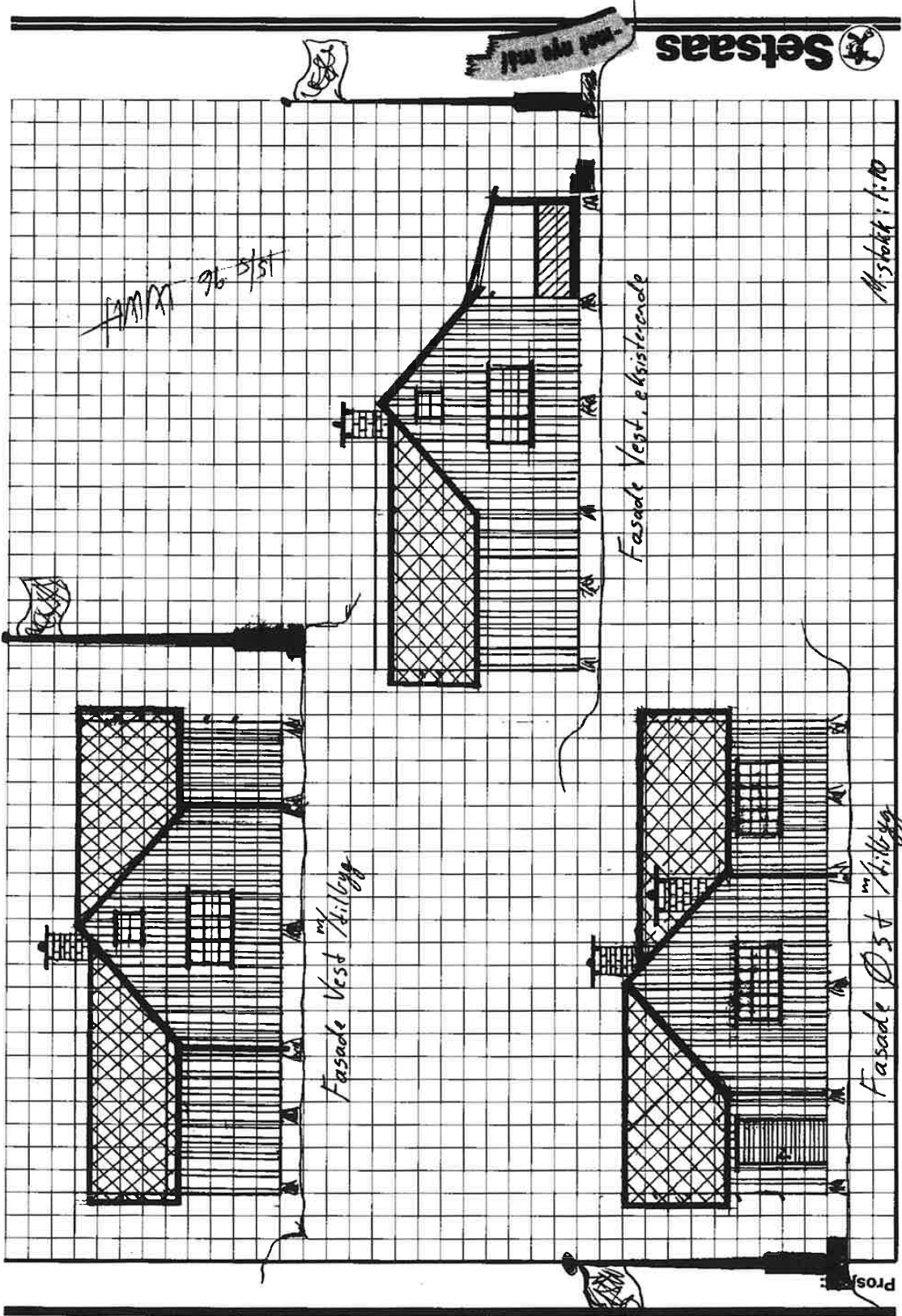

Sign: *Anders Ø. Høgnø*
 Side: *3*
 Dato: *12/14-96*

Setsaas



STEINKJER KOMMUNE

TEKNISK ETAT
BYGNINGS- OG OPPMÅLINGSAVDELINGEN

Morten Rømo
Sunnan

7700 STEINKJER

Vår ref.
9601186/L42/WWH

Reg.nr.
96008453

Dato
15.05.96

**MELDING OM ARBEID ETTER PLAN- OG BYGNINGSLOVENS § 86A PÅ HYTTE
"Bjørnebo" VED HATLINGVATNET, GNR.476 BNR.1, HYTTE NR.14.**

Det vises til melding vedrørende tilbygg av hytte, mottatt av bygnings- og oppmålingsavdelingen 19.04.96.

Bygnings- og oppmålingsavdelingen har ingen merknad til det arbeid som er meldt.

Arbeidet skal gjennomføres i tråd med plan- og bygningslovens og byggeforskriftenes bestemmelser.

Naboer/gjenboere har frist på 14 dager etter underskrift eller nabovarsel er avsendt rekommandert, med å avgi uttalelse. Når fristen er utløpt uten at det har innkommet merknader av noe slag, kan arbeidet påbegynnes.

Gebyr for saksbehandling/meldingskontroll er kr.840,-.
Jfr. gjeldende betalingsregulativ og vedlagte fakturagrunnlag.

Beløpet bes innbetalt til Økonomiavdelingen i Steinkjer kommune med vedlagte postgiroblankett.

Saken refereres i førstkommende møte i hovedutvalg for teknisk sektor.

Med hilsen

Hallgrim Bremset
bygnings- og oppmålingssjef

Wenche Wolff Hatling
avd.ark.

Vedlegg.

Kontoradr.:
Ogndalsv. 2
7700 STEINKJER

Postadr.:
Postboks 102
7701 STEINKJER

Telefon: 74169000
Telefax: 74145534
Org.nr.: 840 029 212 MVA



KOMMUNALE EIENDOMSGBYR FOR EIENDOM:

Gnr: 476

Bnr: 1

Fnr: 14

Adresse: Hatlingvegen 1432

VANNAVGIFT - FAST	Kr.	0,00		
Forbruksgebyr måler	Kr.	0,00	Basert på siste års forbruk	0 m3
Forbruksgebyr stipulert	Kr.	0,00	Basert på reg. bruksareal	0 m2
AVLØPSAVGIFT - FAST	Kr.	0,00		
Forbruksgebyr måler	Kr.	0,00	Basert på siste års forbruk	0 m3
Forbruksgebyr stipulert	Kr.	0,00	Basert på reg. bruksareal	0 m2
SEPTIKTØMMING:	Kr.	0,00		
RENOVASJONSAVGIFT:	Kr.	920,00		
	Kr.			
	SUM eks. mva.	Kr. 920,00		
	25% mva.	Kr. 230,00		
	SUM inkl. mva.	Kr. 1 150,00		
EIENDOMSSKATT:	Kr.	1 764,00	Det beregnes ikke mva. av eiendomsskatt	
FESTEAVGIFT:	Kr.	0,00	Det beregnes ikke mva. av festeavgift	
	Sum pr. år	Kr. 2 914,00		
Vannmålerstand pr 01.01.2025:			0 m3	
Totalt utfakt. forskudd 2025:			0 m3	



Steinkjer kommune

Grunnkart

Eiendom: 476/1/14
Adresse: Hatlingvegen 1432
Dato: 19.02.2025
Målestokk: 1:1000



UTM-32

Eiendomsgr. nøyaktig <= 10 cm	Eiendomsgr. mindre nøyaktig >200<=500 cm	Eiendomsgr. omtvistet	Hjelpelinje vannkant
Eiendomsgr. middels nøyaktig >10<=30 cm	Eiendomsgr. lite nøyaktig >=500 cm	Hjelpelinje veikant	Hjelpelinje fiktiv
Eiendomsgr. mindre nøyaktig >30<=200 cm	Eiendomsgr. uvisse nøyaktighet	Hjelpelinje punkt feste	

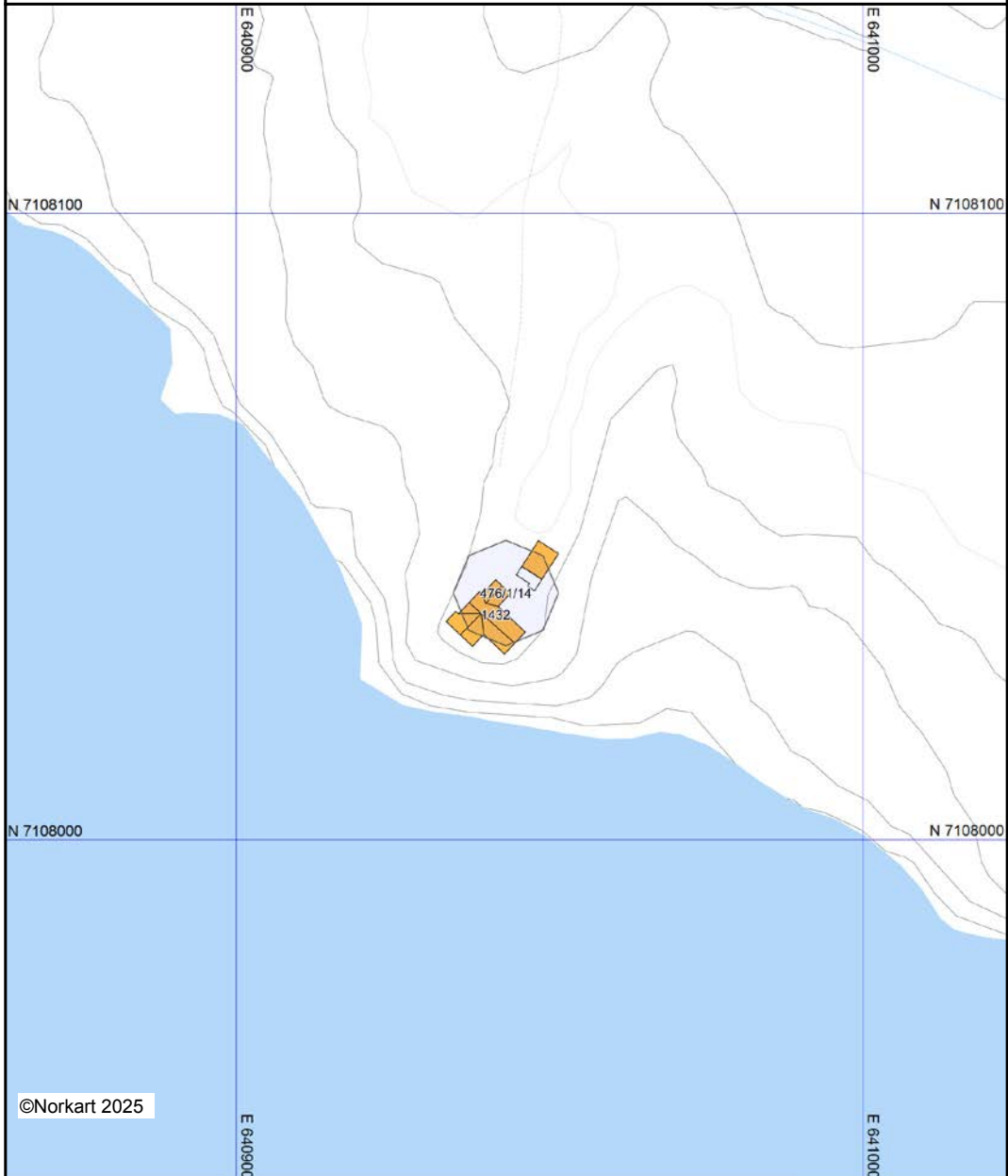

©Norkart 2025

Det tas forbehold om at det kan forekomme feil, mangler eller avvik i kartet. Spesielt gjelder dette usikre eiendomsgrenser. Dette kartet kan ikke brukes som erstatning for situasjonskart i byggesaker.



Steinkjer kommune

Adresse: Seviceboks 2530, 7729 Steinkjer

Telefon: 74 16 90 00

Utskriftsdato: 05.02.2025

Planopplysninger

EM §6-7 Oppdragstakerens undersøkelses- og opplysningsplikt Kilde: Steinkjer kommune

Kommunenr.	5006	Gårdsnr.	476	Bruksnr.	1	Festenr.	53	Seksjonsnr.	
Adresse	Hatlingvegen 1431, 7717 STEINKJER								

Opplysningene omfatter gjeldende planer og pågående planarbeid for eiendommen. Nærmere opplysninger om den enkelte plan med dokumenter, mindre endringer, etc finnes på internett, se lenker under. Oppgitte delarealer viser planinformasjon på eiendommen.

Det tas forbehold om riktigheten eller fullstendigheten av opplysningene i dette dokumentet. Det kan ikke rettes krav som følge av at disse opplysningene benyttes som grunnlag for beslutninger.

Plantyper med treff

- Kommuneplaner

Plantyper uten treff

- Kommuneplaner under arbeid
- Kommunedelplaner under arbeid
- Reguleringsplaner under bakken
- Reguleringsplaner under arbeid
- Reguleringsplaner under arbeid i nærheten
- Bebyggelsesplaner over bakken
- Midlertidige forbud
- Kommunedelplaner
- Reguleringsplaner
- Reguleringsplaner over bakken
- Reguleringsplaner bunn
- Bebyggelsesplaner
- Bebyggelsesplaner under bakken

Kommuneplaner

Besøk kommunens hjemmeside for mer informasjon.

Id	50042018001
Navn	Kommuneplanens arealdel revisjon 2018
Plantype	Kommuneplanens arealdel
Status	Endelig vedtatt arealplan
Ikrafttredelse	25.10.2018
Bestemmelser	- https://www.arealplaner.no/5006/dokumenter/1315/2018001_bestemmelser.pdf
Delarealer	<p>Delareal 250 m²</p> <p>Arealbruk LNRf areal for nødvendige tiltak for landbruk og reindrift og gårdstilknyttet næringsvirksomhet basert på gårdens ressursgrunnlag,Nåværende</p>



OVERSIKT OVER LØSØRE OG TILBEHØR TIL EIENDOMMEN

Oversikten er utarbeidet av Norges Eiendomsmeglerforbund, Eiendom Norge og Advokatforeningens Eiendomsmeglingsgruppe, og er gjeldende fra 1. januar 2020.

Generelt

Lov om avhending av fast eiendom (avhendingslova/avhl.) av 3. juli 1992 regulerer kjøper og selgers rettigheter og plikter ved overdragelse av fast eiendom og andeler i borettslag.

I henhold til avhl. § 3-4 skal eiendommen, når annet ikke er avtalt, overdras med innredninger og utstyr som etter lov, forskrift eller annet offentlig vedtak skal følge med. Det samme gjelder varig innredning og utstyr som enten er fastmontert eller er særskilt tilpasset bygningen, jf. avhl. § 3-5. Loven inneholder ingen detaljert oversikt over hva som omfattes av «innredning og utstyr», og over hva som skal regnes som «fastmontert eller særskilt tilpasset».

Partene kan fritt avtale hva som skal følge med eiendommen ved salg. Bransjens liste over løsøre og tilbehør som skal følge med eiendommen, er en del av avtalen mellom kjøper og selger dersom ikke annet er opplyst i salgsoppgaven, kjøper har tatt forbehold i bud eller avtale på annen måte er inngått. Der intet annet er avtalt, vil løsøre og tilbehør medfølge slik dette fremkommer av avhl. § 3-4 og § 3-5 og denne oversikt.

Produkter og installasjoner som medfølger overdras uten noen form for garantier, utover eventuell gjenværende leverandørgaranti.

Dersom det er noe i nedenstående liste som ikke finnes på eiendommen, vil det heller ikke medfølge.

- 1. HVITEVARER** medfølger der dette er spesielt angitt i salgsoppgaven.
- 2. HELDEKKENDE TEPPER** følger med uansett festemåte.
- 3. VARMEKILDER**, slik som ovner, kaminer, peiser, varmpumper og panelovner, følger med uansett festemåte. Frittstående biopeiser/varmeovner og terrassevarmere medfølger ikke. Det følger ikke med varmekilder i rom som ikke har vegg- eller fastmonterte varmekilder på visning.
- 4. TV, RADIO OG MUSIKKANLEGG.** TV-antennor og fellesanlegg for TV, herunder parabolantenne, og tunerer/dekoder/tv-boks medfølger der dette eies av selger. Veggmontert TV/flatskjerm med tilhørende festeordning samt musikkanlegg følger ikke med (se også punkt 12).
- 5. BADEROMSINNREDNING/UTSTYR.** Badekar, dusjkabinett, dusjvegger, alle fastmonterte speil og hyller, fastmonterte glass- og håndkleholdere, herunder håndklevarmere samt baderomsinnredning, medfølger.
- 6. GARDEROBESKAP** medfølger, selv om disse er løse. Fastmonterte garderobehyller og knagger medfølger. Innredning i garderobeskap, for eksempel løse eller fastmonterte trådkurver, hyller, stenger og lignende, medfølger.

7. KJØKKENINNREDNING medfølger, herunder også åpne, fastmonterte hyller og løs eller fastmontert kjøkkenøy.

8. MARKISER, PERSIENNER og annen type innvendig og utvendig solskjerming, gardinoppheng, lamellgardiner og liftgardiner medfølger.

9. AVTREKKSIVIFTER av alle slag, samt fastmonterte aircondition/ventilasjonsanlegg, medfølger.

10. SENTRALSTØVSUGER medfølger med komplett anlegg, herunder slange, munnstykke mm.

11. LYSKILDER. Kupler, lysstoffarmatur, fastmonterte "spotlights", oppheng og skinner med spotlights samt utelys og hagebelysning medfølger. Vegglamper, krokhengte lamper, lysekroner, prismelamper og lignende som er koblet til sukkerbit eller stikkontakt følger likevel ikke med.

12. INSTALLERTE SMARTHUSLØSNINGER med sentral som styrer lys, varme, lyd o.l., samt tilhørende trådløse enheter som brytere, sensorer, kameraer, integrerte høyttalere el. medfølger. Enkle lysstyringssystem f.eks. med en sentral som kun styrer lyspærer eller smartpærer montert i sokkel medfølger likevel ikke.

13. UTVENDIGE SØPPELKASSER og eventuelt holder/hus til disse medfølger.

14. POSTKASSE medfølger.

15. UTENDØRS INNRETNINGER slik som flaggstang, fastmontert tørkestativ, samt andre faste utearrangementer som f.eks. badestamp, boblekar/jacuzzi og liknende utendørs kar, lekestue, lekestativ, utepeis, fastmontert trommel til vannslange, medfølger. Guidekabel/avgrenskingskabel til robotgressklipper medfølger, men robotgressklipper og ladestasjon for denne medfølger ikke.

16. FASTMONTERT VEGGLADER/LADESTASJON TIL EL-BIL medfølger uavhengig av hvor laderen er montert.

17. SOLCELLEANLEGG med tilhørende teknisk infrastruktur medfølger.

18. GASSBEHOLDER til gasskomfyr og gasspeis medfølger.

19. BRANNSTIGE, BRANNTAU, feiestige og lignende medfølger der dette er påbudt. Løse stiger medfølger ikke.

20. BRANNSLUKNINGSAPPARAT, BRANNSLANGE og RØYKVARSLER medfølger der dette er påbudt. Det er eier og brukers plikt til å se til at utstyret forefinnes på enhver eiendom. Hvis annet ikke er uttrykkelig avtalt, skal dette derfor alltid følge med ved salg av eiendom.

21. SAMTLIGE NØKLER til eiendommen som selger er i besittelse av skal overleveres kjøper på overtakelsen, herunder nøkler til eventuelle boder, uthus, garasjeportåpner e.l. Låses boder, uthus e.l. med hengelås, skal lås og nøkler til disse medfølge.

22. GARASJEHYLLER, bodhyller, lagringshyller og oppheng til bildekk medfølger såfremt de er fastmontert.

Planter, busker og trær som er plantet på tomten, eller fastmonterte kasser og lignende er en del av eiendommen og medfølger i handelen.

Boligkjøperforsikring

- Advokathjelp ved boligkjøpet og i 5 år fremover.
- Er kjøpers motvekt til selgers boligselgerforsikring.
- Gir deg advokathjelp hele veien til rettskraftig dom, om nødvendig.

Andelsbolig/aksjeleilighet:	Kr 7 900
Selveierleilighet/rekkehus:	Kr 10 900
Ene-/tomannsbolig, tomt:	Kr 15 900

Fritidsbolig følger øvrige boligtyper.

Boligkjøperforsikring PLUSS

- Samme dekning som HELP Boligkjøperforsikring.
- I tillegg får du advokathjelp på de viktigste rettsområdene i privatlivet.



PLUS dekkes også disse rettsområdene

- Samboeravtale, ektepakt og arv
- Forbrukerkjøp og håndverkertjenester
- Utleie og naboforhold
- Tomtefeste, veirett og andre servitutter
- Plan- og bygningsrett
- Skatt ved oppussing, utleie og eiendomssalg
- Tilgang til digitale juridiske avtaler via Min side

PLUS gir boligeiere et sterkt rabattert advokattilbud i og utenfor domstolene. Få advokathjelp når du trenger det fra Norges største advokatmiljø for privatpersoner. **PLUS** kan bare tegnes samtidig med boligkjøperforsikringen, og koster kun kr 2 800 i tillegg. **PLUS** fornyes årlig.

Boligkjøperforsikring tegnes hos eiendomsmegler senest ved kontraktsignering og gir rett til advokathjelp inntil 5 år etter overtakelse. Forsikringen betales som del av oppgjøret ved boligkjøpet. PLUSdekningen fornyes årlig ved faktura fra HELP.

Egenandel kr 4 000 påløper ved takst, tvist eller 10 timer advokatbistand, avhengig av hva som kommer først. Meglerforetaket mottar kr 4 900/5 100/5 800 i kostnads godtgjørelse, avhengig av boligtype, samt et tillegg på kr 1 000 ved salg av PLUS.

Vi unner ingen å stå alene

Har du spørsmål? Kontakt HELP på help.no/minside,
telefon 22 99 99 99 eller epost post@help.no



Rett skal være rett. For alle.

Vi tar forbehold om pris- og vilkårsendringer. Hvis premien ikke er innbetalt ved overtakelse, vil avtalen bli kansellert. For fullstendig informasjon om dekning og vilkår, se help.no.

HELP Renteforsikring

Renteforsikring dekker rentekostnader etter skatt og husforsikring for bolig som skal selges, hvis denne ikke er solgt tre måneder etter overtakelse av ny bolig. Forsikringen koster kr 5.900 og gjelder i ett år fra tidspunktet hvor du har overtatt din nye primærbolig og du har markedsført din gamle primærbolig sammenhengende i minst tre måneder.

- Utbetaling gis i inntil ni måneder
- Rentekostnader, samt kostnad til husforsikring dekkes med inntil kr 15.000 per måned
- Gjelder fast eiendom regulert til boligformål og som er registrert som din primærbolig
- Forsikringen gjelder i Norge

Bestilling gjøres av boligkjøper på www.help.no/renteforsikring. Forsikringen må bestilles innen sju dager etter kontraktsignering. Dersom boligen som skal selges allerede er markedsført før budaksept av ny bolig kan forsikring ikke tegnes.

For HELP kundesenter kontakt post@help.no eller tlf. 22 99 99 99.



Bud på 95 % eller mer av prisantydning behandles som at salg har funnet sted, selv om bud avslås, og forsikringsdekningen gjelder da til ny eier overtar (begrenset til 3 måneder etter budaksept). Det gjøres fradrag i erstatningen for eventuelle leieinntekter, skattefradrag på rentekostnader og renter og omkostninger som følge av mislighold av lån. Forsikringen dekker ikke mellomfinansiering eller andre lån som ikke direkte relaterer seg til primærboligen som skal selges. Forsikringen fornyes ikke, og gjelder ikke ved senere flytting. Dersom boligen ikke selges av autorisert megler / advokat gjelder ikke forsikringen. Forsikringen har en karantenetid på tre måneder. Tegning av HELP Renteforsikring tilbys kun til boligkjøpere som har kjøpt bolig gjennom samarbeidende eiendomsmeglerkjede.



Et hjem er mer verdt enn et hus, og et hus er mer enn bare vegger.

Det er et sted for å skape gode minner
preget av trivsel, omsorg og trygghet.

For oss som jobber med folks hjem hver
eneste dag, er det naturlig å engasjere oss
sammen med SOS-barnebyer for å gi flere
barn et trygt og godt hjem.

For hvert hjem vi formidler, gir vi derfor
100 kroner til SOS-barnebyers arbeid.

aktiv. +  **SOS
BARNEBYER**

Forbrukerinformasjon om budgivning

Sist oppdatert med virkning fra 1. januar 2014, i forbindelse med ikrafttredelse av endringer i eiendomsmeglingsforskriften.

Informasjonen er utarbeidet av Forbrukerombudet, Forbrukerrådet, Den Norske Advokatforening ved Eiendomsmeglingsgruppen, Eiendomsmeglerforetakenes Forening og Norges Eiendomsmeglerforbund, på grunnlag av blant annet forskrift om eiendomsmegling § 6-3 og § 6-4.

Nedenfor gis en oversikt over de retningslinjer som forbrukermyndighetene og organisasjonene anbefaler benyttet ved budgivning på eiendommen. Avslutningsvis gis også en kort oversikt over de viktigste rettsreglene tilknyttet budgivning.

Før det legges inn bud på eiendommen oppfordres budgiver til å sette seg inn i all relevant informasjon om eiendommen, herunder eventuell salgsoppgave og teknisk rapport med vedlegg.

Gjennomføring av budgivning

1. På forespørsel vil megler opplyse om aktuelle bud på eiendommen, herunder om relevante forbehold.
2. Alle bud skal inngis skriftlig til megler, som formidler disse videre til oppdragsgiver. Kravet til skriftlighet gjelder også budforhøyelser og motbud, aksept eller avslag fra selger. Før formidling av bud til oppdragsgiver skal megler innhente gyldig legitimasjon og signatur fra budgiver. Kravet til legitimasjon og signatur er oppfylt for budgivere som benytter e-signatur, eksempelvis BankID eller MinID. Med skriftlige bud menes også elektroniske meldinger som e-post og SMS når informasjonen i disse er tilgjengelig også for ettertiden.
3. Et bud bør inneholde eiendommens adresse (eventuelt gnr/bnr), kjøpesum, budgivers kontaktinformasjon, finansieringsplan, akseptfrist, overtakelsesdato og eventuelle forbehold som for eksempel usikker finansiering, salg av nåværende bolig ol. Normalt vil ikke et bud med forbehold bli akseptert før forbeholdet er avklart. Konferer gjerne med megler før bud gis.
4. Megler skal legge til rette for en forsvarlig avvikling av budrunden. I forbrukerforhold (dvs. der oppdragsgiver er forbruker) skal megleren ikke formidle bud med kortere akseptfrist enn kl. 12.00 første virkedag etter siste annonserte visning. Etter denne fristen bør budgivere ikke sette en kortere akseptfrist enn at megler har mulighet til, så langt det er nødvendig, å orientere oppdragsgiver, budgivere og øvrige interessenter om bud og forbehold. Det bør ikke gis bud som diskriminerer eller utelukker andre budgivere. Dersom bud inngis med en frist som åpenbart er for kort til at megleren kan avvikle budrunden på en forsvarlig måte som sikrer oppdragsgiver og interessenter et tilstrekkelig grunnlag for sine handlingsvalg, vil megler fraråde budgiver å stille slik frist.
5. Megleren vil uoppfordret gi sin vurdering av det enkelte bud overfor oppdragsgiveren, når budet er gitt innenfor fristene i punkt 4.
6. Megleren skal så langt det er nødvendig og mulig holde budgiverne skriftlig orientert om nye og høyere bud og eventuelle forbehold. Megler skal så snart som mulig bekrefte skriftlig overfor budgivere at budene deres er mottatt.
7. Etter at handel har kommet i stand, eller dersom en budrunde avsluttes uten at handel er kommet i stand, kan en budgiver kreve kopi av budjournalen i anonymisert form.
8. Kopi av budjournal skal gis til kjøper og selger uten ugrunnet opphold etter at handel er kommet i stand. Dersom det er viktig for budgiver å bevare sin anonymitet, bør budet fremmes gjennom fullmektig.

Viktige avtalerettslige forhold

1. Det eksisterer ingen angrerett ved salg/kjøp av fast eiendom.
2. Når et bud er innsendt til megler og han har formidlet innholdet i budet til selger (slik at selger har fått kunnskap om budet), kan budet ikke kalles tilbake. Budet er da bindende for budgiver frem til akseptfristens utløp, med mindre budet før denne tid avslås av selger eller budgiver får melding om at eiendommen er solgt til en annen (man bør derfor ikke gi bud på flere eiendommer samtidig dersom man ikke ønsker å kjøpe flere enn en eiendom).
3. Selger står fritt til å forkaste eller akseptere ethvert bud, og er for eksempel ikke forpliktet til å akseptere høyeste bud.
4. Når en aksept av et bud har kommet frem til budgiver innen akseptfristens utløp er det inngått en bindende avtale.
5. Husk at også et eventuelt bud fra selger til kjøper (såkalte "motbud"), avtalerettslig er et bindende tilbud som medfører at det foreligger en avtale om salg av eiendommen dersom budet i rett tid aksepteres av kjøper.

For eiendommen:

Adresse: Hatlingvegen 1432
7717 STEINKJER**Meglerforetak:** Aktiv Eiendomsmegling
Saksbehandler: Georg Høin**Telefon:** 990 00 004
E-post: georg.hoin@aktiv.no**Oppdragsnummer:**

Undertegnede gir herved følgende bud på ovennevnte eiendom:

Kjøpesum: Kr. _____**Beløp med bokstaver:** Kr. _____

+ omkostningert iht. opplysninger i salgsoppgaven

Dette budet er bindende for undertegnede frem til og med den: _____ Kl. _____*Dersom annet ikke er angitt gjelder budet til kl. 15.00 første virkedag etter siste annonserte visning. I forbrukerforhold vil bud med kortere akseptfrist enn til kl. 12.00 første virkedag etter siste annonserte visning ikke bli viderefordlet til selger.***Eventuelle forbehold:** _____

Undertegnede er kjent med at selger står fritt til å godta eller forkaste ethvert bud. Likeledes er undertegnede klar over at budet er bindende for budgiver når det er kommet til selgers kunnskap. Handelen er juridisk bindende for begge parter dersom budet aksepteres innen akseptfristen. Undertegnede er kjent med at budjournalen vil bli forelagt kjøper og selger når handel er sluttet.

Ønsket overtakelsesdato: _____

Budet baseres på opplysninger og salgsvilkår som fremkommer av salgsoppgave datert: _____

Kjøpet vil bli finansiert slik:

Låneinstitusjon: _____ Referanse og tlf nr.: _____

Lånt kapital: _____ Kr.: _____

Egenkapital: _____ Kr.: _____

Totalt: _____ Kr.: _____

Egenkapital består av: Salg av nåværende bolig eller fast eiendom Disponibelt kontantbeløp (bankinnskudd)Jeg gir bud som: Forbruker Ledd i næringsvirksomhet / juridisk person (selskap)Jeg samtykker til bruk av elektronisk kommunikasjon: Ja Nei

Navn: _____

Navn: _____

Fødselsnr. (11 siffer): _____

Fødselsnr. (11 siffer): _____

Adresse: _____

Adresse: _____

Postnr.: _____ Sted: _____

Postnr.: _____ Sted: _____

Tlf.: _____ E-post: _____

Tlf.: _____ E-post: _____

Dato.: _____ Sign: _____

Dato.: _____ Sign: _____

Kopi av legitimasjon

Kopi av legitimasjon

aktiv.
Tar deg videre