

aktiv.



Torggata 20, 1850 MYSEN

**Mysen - Meget pen og velholdt
3-roms leilighet midt i sentrum.
Heis og garasjeplass.**



Eiendomsmegler MNEF

Tommy Skullerud

Mobil 924 89 055

E-post tommy.skullerud@aktiv.no

Aktiv Eiendomsmegling Mysen og Rakkestad

Storgaten 2, 1851 MYSEN. TLF. 69 89 91 57



Eiendomsmegler MNEF

Anne Sølvskudt

Mobil 958 40 640

E-post anne.solvskudt@aktiv.no

Aktiv Eiendomsmegling

Aktiv Eiendomsmegling

Storgaten 2
1850 Mysen

Mysen - Meget pen og velholdt 3-roms leilighet midt i sentrum. Heis og garasje plass.

Vi har gleden av å presentere denne fine leiligheten på Mysen.

Leiligheten fremstår meget velholdt med nymalte overflater, ny lysarmatur og nye kontakter/brytere i 2024.

Innhold

2.etasje: Gang, stue, kjøkken, 2 soverom, bad, vaskerom og bod.
Garasje plass i felles garasjeanlegg.

Beliggenhet

Eiendommen ligger i Gangnæsgården i Mysen sentrum. I Mysen sentrum er skoler, offentlig kommunikasjon og et rikt utvalg av fasiliteter og servicetilbud. Fra Mysen stasjon er det jevnlig tog- og bussavganger mot Follo og Oslo (ca. 55 minutter til Oslo S, med nye Follobanen). I nærheten finner man populære turområder som Helsestien langs Mysenelva og Høytorp fort, og det er heller ikke langt til Trømborgfjella, som utover merkede turstier også byr på flotte bade- og fiskevann.

Nøkkelinformasjon

Prisant.:	Kr 3 600 000,-	Soverom:	2
Fellesgjeld:	Kr 250 321,-	Antall rom:	3
Total ink omk.:	Kr 3 850 321,-	Gnr./bnr.	Gnr. 330, bnr. 71
Felleskostn.:	Kr 7 447,-	Snr.	1
Selger:	Randi Elisabet Koht-Norbye	Andelsnr.:	202
Salgsobjekt:	Andelsleilighet	Oppdragsnr.:	1108240253
Eierform:	Andel		
Byggeår:	2002		
BRA-i/BRA Total	91/96 kvm		
Tomtstr.:	3238 m ²		

Innhold

Nøkkelinformasjon	2
Om eiendommen	4
Tilstandsrapport	41
Egenerklæring	64
Nabolagsprofil	108
Budskjema	119

Om eiendommen

Om boligen

Areal

BRA - i: 91 m²

BRA - e: 5 m²

BRA totalt: 96 m²

TBA: 15 m²

Bruksareal fordelt på etasje

Kjeller

BRA-e: 5 m²

2. etasje

BRA-i: 91 m²

TBA fordelt på etasje

2. etasje

15 m²

Tomtetype

Eiet

Tomtestørrelse

3238 m²

Tomtebeskrivelse

Andel av felles, eiet tomt på 3 238,2 m². Asfaltert gårdsplass. Eiendommen er opparbeidet med plenareal, trær, betongheller, utelys.

Beliggenhet

Eiendommen ligger i Gangnæsgården i Mysen sentrum. I Mysen sentrum er skoler, offentlig kommunikasjon og et rikt utvalg av fasiliteter og servicetilbud. Fra Mysen stasjon er det jevnlig tog- og bussavganger mot Follo og Oslo (ca. 55 minutter til Oslo S, med nye Follobanen). I nærheten finner man populære turområder som Helsestien langs Mysenelva og Høytorp fort, og det er heller ikke langt til Trømborgfjella, som utover merkede turstier også byr på flotte bade- og fiskevann.

Adkomst

Det vil bli satt opp visningskilt under visning.

Bebyggelsen

Sentrumsbebyggelse.

Bygningssakkyndig

Moen Takst AS

Type takst

Tilstandsrapport

Byggemåte

Leilighet med beliggenhet i 2. etasje. Bygningen ble oppført i 2002. Yttervegger har bærende konstruksjoner av betong, med utfyllende bindingsverksvegger, som er utvendig kledd med puss og liggende panel. Bærekonstruksjonen i taket er i tre, tekket med falsede plater. Vinduer har rammer og karmen av tre. Vindusglass har 2-lags isoler-/energiglass fra byggeåret.

Verditakst

Kr 3 600 000

Innhold

2.etasje: Gang, stue, kjøkken, 2 soverom, bad, vaskerom og bod.
Garasje plass i felles garasjelegging.

Standard

INNVENDIG

Overflater:

Overflater vegger/tak er malt i 2024. Det er satt inn nye lysarmatur og lokk til kontakter/brytere er skiftet i 2024.

Gulv: 3-stavs eikeparkett og belegg. Fliser i bad.

Vegger: Malte/tapetserte plater. Fliser i bad.

Himlinger: Malte overflater.

- Overflatene på gulv viser normal slitasje som er forventet med tanke på byggets alder og bruk. Dette inkluderer mindre riper, merker og generell slitasje som er naturlig etter flere års bruk, men som ikke påvirker funksjonaliteten. Slitasjen anses som aldersrelatert og krever ikke umiddelbare tiltak, men vanlig vedlikehold kan være aktuelt for å opprettholde overflatene i god stand.

Kjøkken:

Overflater og innredning:

Kjøkken med åpen løsning samt plass til spisegruppe. Innredningen er fra byggeåret, og har profilerte, lyse fronter og laminerte benkeplater. Det er både opplegg og plass til oppvaskmaskin i innredningen. Kjøkkenvasken av rustfritt stål, er nedsenket i benkeplaten og inneholder vaske- og skyllekum. Det er montert belysning og det er lagt fliser på veggen mellom skapene. Kjøkkenventilatoren fra Flexit, er plassert over plass til komfyr og er tilkoblet skapvifte.

Vurdering av avvik, TG 2:

- Påvist noe skader i benkeplaten samt mindre avvik på fronter.

Konsekvens/tiltak:

- Selv om kjøkkeninnredningen har påvist noe slitasje og mindre skader, er den fortsatt funksjonell, og det er ikke behov for umiddelbare tiltak.

Avtrekk:

- Det er avtrekk via mekanisk avtrekksanlegg i boenheten.

Bad:

Bad fra byggeåret, med flislagte overflater på vegger og gulv. Badet er innredet med servantinnredning med profilerte, lyse fronter samt overhengende speil, belysning samt sideskap. Dusjen er plassert i hjørnet og har dører i glass, dusjarmaturet er håndholdt. Videre er det montert toalett. Det er lagt elektriske varmekabler i gulvet, som varmer opp badet. Badet ventileres via ventil som er tilkoblet skapvifte på kjøkkenet.

Overflater vegger og himling:

Veggene har fliser. Taket er malt.

Overflater Gulv:

Gulvet er flislagt. Rommet har elektriske varmekabler. Fall mot sluk er målt til 30 mm.

Vurdering av avvik, TG 2:

- Det er påvist at noen fliser har bom (hulrom under).

- Det er påvist avvik i fallforhold til sluk i forhold til krav i forskrift på byggetidspunktet.

- Takstmannen har foretatt kontroll av fallforhold på våtrommet ved hjelp av en punktlaser. Totalt fall er ansett som OK. Noe svakt fall lokalt i dusjen, ikke 1:50 (1 cm pr. 0,5 meter).

- Påvist bom i flere fliser.

Konsekvens/tiltak:

- Våtrommet kan fungere med dette avviket, det må dog gjøres utbedringer om avviket skal lukkes. Det vil imidlertid sjelden være økonomisk rasjonelt som et enkeltstående tiltak. Ved en eventuell reovering, påse at badet bygges med riktig fall til sluk.

- Fliser med bom (manglende heft til underlaget) bør overvåkes og vurderes for utbedring ved behov. Selv om bom i fliser ikke alltid er kritisk, kan det føre til sprekkdannelser eller at fliser løsner.

Sluk, membran og tettesjikt:

Det er plastsluk og ukjent tettesjikt/membran.

Vurdering av avvik, TG 2:

- Mer enn halvparten av forventet brukstid er passert på membranløsningen.
- Mer enn halvparten av forventet brukstid er passert på slukløsningen.
- Det er usikkert om rørgjennomføringene er riktig utført.
- Over halvparten av forventet brukstid på tettesjikt og sluk er passert, og det er usikkert om tettesjiktet er tilstrekkelig for dagens bruk, som innebærer utstrakt dusjing og vannsøl. For å redusere risikoen for lekkasjer anbefales det å benytte et tett dusjkabinett med avløp til sluket. Det er imidlertid ingen garantier for tettesjiktets tilstand, og tidspunktet for nødvendig utskifting er usikkert. - Ukjent oppbygning av tettesjikt/sluk. Ikke påvist klemt membranløsning i sluket befaringsdagen. Jevnlig rensing av sluket er viktig. Feil i tetting rundt sluket er den største årsaken til lekkasjer fra bad. Det er derfor viktig at ikke vannet blir stående over vannlåsen i sluket. Det ble heller ikke påvist mansjetter rundt gjennomføringer i gulvet under servant.

Konsekvens/tiltak:

- Overvåk tilstanden jevnlig. For å få tilstandsgrad 0 eller 1 må tettesjiktet skiftes ut, men tidspunktet for når dette er nødvendig er vanskelig å si noe om.
- Installering av tett dusjkabinett anbefales.

Sanitærutstyr og innredning:

Rommet har innredning med nedfelt servant, toalett og dusjvegger/-hjørne.

Vurdering av avvik, TG 2:

- Det er påvist skader på innredning.
- Det er observert fukt skjolder i bunnplaten til baderomsinnredningen, trolig som følge av tidligere lekkasje. På befaringen ble det imidlertid ikke påvist fukt eller andre avvik, og overflater fremstår som tørre.

Konsekvens/tiltak:

- Selv om det er mindre svellinger på baderomsinnredningen, er det ikke behov for utbedring da det ikke er tegn til fuktighet. Svellingen er kosmetisk og påvirker ikke funksjonen. Over tid kan svellingen øke hvis innredningen blir eksponert for mer fukt, men det er ingen umiddelbar risiko for skader eller funksjonssvikt.

Ventilasjon:

Det er mekanisk avtrekk.

Tilliggende konstruksjoner våtrom:

Hulltaking er ikke foretatt, da det ikke er fysisk mulig pga. tilliggende konstruksjoner; vegger mot naboseksjon samt vegg mot kjøkkeninnredning.

Vaskerom:

Vaskerom med malte plater på vegger og belegg på gulvet. Utslagsvask i rustfritt stål, og det er opplegg og plass til vaskemaskin. Ventileres via ventil i himling.

Overflater vegger og himling:

Veggene har malte plater. Taket er malt.

Overflater Gulv:

Gulvet har vinylbelegg. Rommet har ingen varmekilde. Fall mot sluk er målt til 20 mm.

Vurdering av avvik, TG 2:

- Det er påvist at høydeforskjell fra topp slukrist til gulv/synlig topp membran ved dørterskel er mindre enn 25 mm.

- Takstmannen har foretatt kontroll av fallforhold på våtrommet ved hjelp av en punktlaser. Målt ca. 20 mm fra ferdig overflate gulv ved dør til overkant sluk. Våtrommets vanntette sjikt må minimum dekke hele våtsonen, og må i alle ytterkanter nå minimum 25 mm høyere enn overkant slukrist.

Konsekvens/tiltak:

- Våtrommet kan fortsatt fungere med det nåværende avviket, men for å lukke avviket må det utbedres. Det vil imidlertid sjelden være økonomisk rasjonelt å utføre dette som et enkeltstående tiltak. Ved en eventuell renovering bør det sikres at badet bygges med riktig fall mot sluk. Det presiseres at ved eventuelle lekkasjer kan det oppstå en risiko for at sluket ikke klarer å lede unna vannet raskt nok, noe som kan føre til at vann renner ut i tilstøtende rom og forårsaker fuktskader

Sluk, membran og tettesjikt:

Det er plastsluk og synlig vinylbelegg som tettesjikt.

Vurdering av avvik, TG 2:

- Mer enn halvparten av forventet brukstid er passert på membranløsningen.
- Mer enn halvparten av forventet brukstid er passert på slukløsningen.
- Det er usikkert om rørgjennomføringene er riktig utført.
- Over halvparten av forventet brukstid på tettesjikt og sluk er passert, og det er usikkert om tettesjiktet er rustet for dagens bruk. Vaskerommet vil fortsatt kunne tåle forsiktig bruk, det er dog ingen garantier, og det er usikkert når tettesjikt må skiftes ut.
- Ikke påvist klemt membranløsning i sluket befaringsdagen. Jevnlig rensing av sluket er viktig. Feil i tetting rundt sluket er den største årsaken til lekkasjer fra bad. Det er derfor viktig at ikke vannet blir stående over vannlåsen i sluket.

Konsekvens/tiltak:

- Sluket må sjekkes og rengjøres jevnlig.
- Overvåk tilstanden jevnlig. For å få tilstandsgrad 0 eller 1 må tettesjiktet skiftes ut, men tidspunktet for når dette er nødvendig er vanskelig å si noe om.

Sanitærutstyr og innredning:

Utslagsvask i rustfritt stål, og det er opplegg og plass til vaskemaskin.

Ventilasjon:

Det er mekanisk avtrekk.

Etasjeskille/gulv mot grunn:

Etasjeskiller er av betongdekke.

Vurdering av avvik, TG 2:

- Målt høydeforskjell på mellom 10 - 20 mm innenfor en lengde på 2 meter.
- Tilstandsgrad 2 gis med bakgrunn i standardens krav til godkjente måleavvik.
- Målt høydeforskjell på over 15 mm gjennom hele rommet. Tilstandsgrad 2 gis med bakgrunn i standardens krav til godkjente måleavvik.
 - Det ble foretatt kontroll på planhetsavvik ved hjelp av en punktlaser, målt ca. 18 mm i stue og ett soverom og 20 mm i ett soverom. Lokalt ble det målt 18 mm over 2 meter i begge soverom.

Konsekvens/tiltak:

- For å få tilstandsgrad 0 eller 1 må høydeforskjeller rettes opp. Det vil imidlertid

sjelden være økonomisk rasjonelt som et enkeltstående tiltak i en bolig som dette. Dersom boligen en gang skal renoveres, kan man vurdere slike tiltak.

Innvendige trapper:

Prefabrikerte trapper mellom etasjene.

Innvendige dører:

Innendig har boligen lyse, glatte dører.

-De innvendige dørene fremstår med normal slitasje uten vesentlige avvik, med hensyn til alder. Slitasjen vurderes som forventet og påvirker ikke dørens funksjon eller utseende betydelig.

TEKNISKE INSTALLASJONER

Vannledninger:

Innvendige vannledninger er av plast (rør-i-rør). De er besiktiget i rørskap.

Avløpsrør:

Det er avløpsrør av plast.

Ventilasjon:

Boligen har mekanisk ventilasjon, med avtrekk til kjøkken og bad, styres via kjøkkenventilator.

- Den brukte luften fra kjøkken og våtrom trekkes ut av huset via avtrekksvifte. Ny, frisk uteluft tilføres via ventiler i oppholds- og soverom. For å oppnå en god ventilasjon skal ventilene aldri stenges igjen (brukt luft må erstattes med frisk luft). Luftgangen fra rene til forurensede rom motvirker at dårlig luft sprer seg i boligen.

Varmtvannstank:

Varmtvannstanken fra byggeåret, er på ca. 120 liter og er plassert under kjøkkenbenken.

Vurdering av avvik, TG 2:

- Det er ikke påvist tilfredsstillende el-tilkobling av varmtvannstank iht. gjeldende forskrift.

- Det er påvist at varmtvannstank er over 20 år

- Varmtvannstanken er over 20 år gammel, noe som overstiger forventet levetid for en slik installasjon. Dette øker risikoen for funksjonssvikt, lekkasjer eller ineffektiv drift, da eldre tanker kan ha slitasje på viktige komponenter som kan føre til redusert ytelse og energiforbruk.

- Det er ikke påvist tilfredsstillende el-tilkobling av varmtvannstank iht. gjeldende forskrift. Dette var ikke et krav ved oppføringstidspunktet.

Elektrisk anlegg:

Sikringsskap med automatiske sikringer. Elektriske varmekabler i badet. TG 2.

UTVENDIG

Taktekking:

Bærekonstruksjonen i taket er i tre, tekket med falsede plater. Punktet må sees i sammenheng med Takkonstruksjon/Loft.

Veggkonstruksjon:

Yttervegger har bærende konstruksjoner av betong, med utfyllende bindingsverksvegger, som er utvendig kledd med puss og liggende panel.

Vinduer:

Vinduer har rammer og karmen av tre. Vindusglass har 2-lags isoler-/energiglass fra byggeåret.

- Vinduer fremstår i normal stand og forfatning med alder tatt i betraktning. De ser ut til å opprettholde sin tiltenkte bruksfunksjon, uten tegn til vesentlig slitasje eller skade som påvirker funksjonaliteten. Vinduenes tilstand anses som forventet for deres alder og bruk.

Dører:

Ytterdør fra byggeåret. Terrassedør med isolerglass fra byggeåret.

Vurdering av avvik, TG 2:

- Det er påvist avvik rundt innsettingsdetaljer.
- Påvist sprekker i tetningsmasse under terrassedør. Beslag og tetting rundt, og særlig underdør, må utføres regntett for å unngå lekkasjer og fuktskader i konstruksjon.

Konsekvens/tiltak:

- Tetting under terrassedøren bør utbedres. Uten utbedring kan vann trenge inn, noe som øker risikoen for fuktskader i konstruksjonen rundt døren.

Balkonger, terrasser og rom under balkonger;

Balkong på ca. 15 m², vendt mot syd, med tilgang fra stue. Av materialer er det betongdekke og rekkverk i stål og sementbaserte plater. Det er montert markise som er motorisert samt belysning.

Andre utvendige forhold:

Utvendige konstruksjoner og fellesareal.

Innbo og løsøre

Bransjens liste over løsøre og tilbehør legges til grunn for salget dersom ikke annet fremkommer av salgsoppgaven. Listen følger vedlagt salgsoppgaven. Det er full avtalefrihet om hva som skal følge med bolig og fritidsbolig ved salg. Hvis hvitevarer og/eller annet teknisk utstyr medfølger, gis det ingen garantier i forhold til tilstand, funksjonalitet og levetid på disse.

Hvitevarer

Kun hvitevarer som er spesifikt angitt i salgsoppgaven, følger med. Dette gjelder

uavhengig av om hvitevaren(e) eventuelt kan anses som integrerte.

Parkering

Parkering skjer i garasjekjeller eller på felles parkeringsplass.

Forsikringsselskap

Gjensidige forsikring ASA

Polisenummer

85042667

Radonmåling

Det er ikke foretatt radonmålinger, og bygget er heller ikke utført med radonsperre.

Vurdering av avvik, TG 2:

- Det er ikke foretatt radonmålinger, og bygget er heller ikke utført med radonsperre.

Konsekvens/tiltak:

- Det bør gjennomføres radonmålinger.

Diverse

Overflater vegger/tak er malt i 2024. Det er satt inn nye lysarmatur og lokk til kontakter/brytere er skiftet i 2024. Tilstandsrapporten er foretatt før denne utbedringen.

Energi

Oppvarming

Leiligheten har varmekabler på bad ellers elektrisk oppvarming med panelovner o.l.

Energikarakter

Ikke angitt

Energifarge

Ikke angitt

Borettslaget/Økonomi

Tot prisant. ekskl. omk. og f.gjeld

Kr 3 600 000

Formuesverdi primær

Kr 781 426

Formuesverdi primær år

2022

Formuesverdi sekundær

Kr 2 969 419

Formuesverdi sekundær år

2022

Tilbud lånefinansiering

Aktiv Eiendomsmegling samarbeider med sparebankene i Eika Alliansen om formidling av finansielle tjenester. Ta gjerne kontakt med megler for formidling av et uforpliktende tilbud om finansiering. Meglerforetaket kan motta provisjon ved formidling av finansielle tjenester.

Boenheten

Felleskostnader inkluderer

Felleskostnader: kr. 4 425,-

Avdrag: kr. 1 878,-

Renter: kr. 994,-

Garasje: kr. 150,-

Sum: kr. 7 447,-

Felleskostnadene inkl. bl.a. rep og vedlikehold, forsikringer, kom. avg., kabel-tv, strøm fellesarealer m.m.

Felleskostnader pr. mnd

Kr 7 447

Andel Fellesgjeld

Kr 250 321

Andel fellesgjeld år

2024

Fellesgjeld pr. dato

30.06.2024

Andel fellesformue

Kr 48 565

Andel fellesformue dato

31.12.2023

Borettslaget

Borettslagsnavn

Gangnæsgården Borettslag

Organisasjonsnummer

982415055

Andelsnummer

202

Lånebetingelser fellesgjeld

Husbanken 4,6% (4,71% fra 01.09.2024) Annuitetslån, terminer 2, Restgjeld 5 988 047 pr. 30.06.2024, løpetid 09.01.03 - 30.06.2033

Sikringsordning fellesgjeld

Hvis borettslaget lider tap som følge av at en andelseier ikke betaler sine felleskostnader, kan et eventuelt tap medføre at de andre andelseierne må betale høyere felleskostnader. For å sikre seg mot eventuelle tap har borettslaget tegnet avtale om sikringsordning som dekker tap av felleskostnader.

Forkjøpsrett

Andelseiere i borettslaget og medlemmer av boligbyggelaget har forkjøpsrett. Avklaring av forkjøpsrett skjer i etterkant av salget. Andelseiere i borettslaget og medlemmer av boligbyggelaget har 20 dagers frist til å melde sin forkjøpsrett etter at borettslaget har mottatt melding om salget fra meglerforetaket.

Styregodkjennelse

Andelseier(e) kan kun eie en andel i borettslaget. Kun fysiske personer kan eie andelen. Kjøper skal godkjennes av borettslagets styre for at ervervet skal bli gyldig. Styregodkjennelse kan ikke nektes uten saklig grunn. Kjøper er forpliktet til å gjennomføre handelen uavhengig av om kjøper på overtakelsestidspunktet er godkjent av borettslaget som ny andelseier. Risikoen for å bli godkjent som ny andelseier påhviler kjøper. Dersom kjøper på overtakelsestidspunktet ikke er godkjent som ny andelseier, har kjøper dog ikke rett til å ta eiendommen i bruk, jf. borettslagslovens § 4-5 (2). Kjøper kan gå til søksmål mot borettslaget dersom kjøper mener manglende godkjennelse ikke er saklig begrunnet.

Dersom borettslaget er tilknyttet et boligbyggelag, er det ofte et krav fra boligbyggelagets side at kjøper må melde seg inn i boligbyggelaget før kjøper kan bli godkjent som ny andelseier i det aktuelle borettslaget. Det gjøres oppmerksom på at det vil kunne påløpe et innmeldingsgebyr til boligbyggelaget, og de fleste boligbyggelagene krever at innmeldingsavgiften skal være innbetalt før godkjenningen blir gitt. Innmeldingsgebyret faktureres kjøper direkte.

Dyrehold

Ved husdyrhold kreves styrets samtykke. Den som holder hund må sørge for at denne ikke sjenerer naboene. Gjentatte klager vil kunne føre til at hunden i verste fall må fjernes. Hundeeiere fjerne ekskrementer etter egen hund.

Forretningsfører

Forretningsfører

Bori BBL

Offentlige forhold

Eiendommens betegnelse

Gårdsnummer 330, bruksnummer 71, seksjonsnummer 1 i Indre Østfold kommune. Andelsnr. 202 i Gangnæsgården Borettslag med orgnr. 982415055

Tinglyste heftelser og rettigheter

På eiendommen er det tinglyst følgende heftelser og rettigheter som følger eiendommens matrikkel ved overskjøting til ny hjemmelshaver:

3118/330/71/1:

10.12.1920 - Dokumentnr: 900370 - Skjønn

Overført fra: Knr:3118 Gnr:330 Bnr:71

Gjelder denne registerenheten med flere

05.11.2019 - Dokumentnr: 1317313 - Erklæring/avtale

Rettighetshaver: Knr:3118 Gnr:330 Bnr:39

Rettighetshaver: Knr:3118 Gnr:330 Bnr:487

Avtale om etablering og bruk av felles avfallsbeholdere

Gjelder denne registerenheten med flere

26.11.2002 - Dokumentnr: 8430 - Seksjonering

Opprettet seksjoner:

Snr: 1

Formål: Samleseksjon bolig

Sameiebrøk: 666/1000

Ferdigattest/brukstillatelse

Det er utstedt ferdigattest på eiendommen.

Vei, vann og avløp

Vei, vann og avløp: Offentlig

Regulerings og arealplaner

Reguleringsplan: Områdereguleringsplan for Mysen sentrum - 012520150001 - Formål: Sentrumsformål felt S15, fortau - Vedtaksdato: 10.09.2015

Kommunedelplan: Kommunedelplan for Mysen - 01252007001 - Formål: Bybebyggelse - Vedtaksdato: 22.02.2007

Kommuneplan: Kommuneplanens arealdel PlanID 3014202101 - Formål: Sentrumsformål felt SF3-1, nåværende - Periode: 2024 - 2035

Adgang til utleie

Med godkjenning fra styret er utleie tillatt for inntil 3 år, dersom andelseier selv eller person nevnt i Borettslagsloven § 5-6 (1) nr. 3 har bebodd eiendommen i minst ett av de to siste årene.

Legalpant

Borettslaget har legalpant i andelen for opptil 2 G (folketrygdens grunnbeløp). Pantet dekker borettslagets krav på felleskostnader samt andre krav borettslaget måtte få mot andelseieren. Kommunen har legalpant i eiendommen for forfalte krav på eiendomsskatt og kommunale avgifter/gebyrer.

Kommentar konsesjon

Erverv av eiendommen er konsesjonsfritt.

Kommentar odelsrett

Det er ikke odell på eiendommen.

Kontraktsgrunnlag

Salgs- og betalingsvilkår

Eiendommen skal overleveres til kjøper i tråd med det som er avtalt. Det er viktig at kjøper setter seg grundig inn i alle salgsdokumentene, herunder salgsoppgave, tilstandsrapport og selgers egenerklæring. Kjøper anses kjent med forhold som er tydelig beskrevet i salgsdokumentene. Forhold som er beskrevet i salgsdokumentene kan ikke påberopes som mangler. Dette gjelder uavhengig av om kjøper har lest dokumentene. Alle interessenter oppfordres til å undersøke eiendommen nøye, gjerne sammen med fagkyndig, før bud inngis. Kjøper som velger å kjøpe usett, kan som hovedregel ikke gjøre gjeldende som mangel noe kjøper burde blitt kjent med ved undersøkelse av eiendommen, eller som er tydelig beskrevet i salgsdokumentene. Hvis

noe trenger avklaring, anbefaler vi at kjøper rådfører seg med eiendomsmegler eller en fagkyndig før det legges inn bud.

Kjøper har krav på at eiendommen er i henhold til avtalen. Hvis det ikke er avtalt noe særskilt, kan eiendommen ha en mangel dersom den ikke er slik kjøper må kunne forvente ut ifra blant annet boligens alder, type og synlige tilstand. Det samme gjelder hvis det er holdt tilbake eller gitt uriktige opplysninger om eiendommen som ikke er rettet i tide på en tydelig måte, og man må gå ut fra at opplysningen har virket inn på avtalen. En bolig som har blitt brukt i en viss tid, har vanligvis blitt utsatt for slitasje, og skader kan ha oppstått. Slik bruksslitasje må kjøper regne med, og det kan avdekkes enkelte forhold etter overtakelse som gjør utbedringer nødvendig. Normal slitasje og skader som trenger utbedring, er innenfor hva kjøper må forvente, og vil ikke utgjøre en mangel.

Boligen kan også ha en mangel hvis opplyst areal avviker fra faktisk størrelse. Avviket må være minst 2 prosent, og minst 1 kvadratmeter. Det er likevel ikke en mangel dersom selger godtgjør at kjøperen ikke la vekt på opplysningen, jf. avhendingsloven § 3-3 (2).

Ved beregning av et eventuelt prisavslag eller erstatning, må kjøper selv dekke tap/kostnader opp til et beløp på kr 10 000 (egenandel). Egenandel kommer først på tale når det er konstatert mangel ved eiendommen.

Hvis kjøper ikke er forbruker, selges eiendommen "som den er", og selgers ansvar er da begrenset, jf. avhl. § 3-9, første ledd 2. pkt. Avhl. § 3-3 (2) fravikes, og hvorvidt et innendørs arealavvik karakteriseres som en mangel vurderes etter avhl. § 3-8. Informasjon om kjøpers undersøkelsesplikt, herunder oppfordringen om å undersøke eiendommen nøye, gjelder også for kjøpere som ikke anses som forbrukere. Med forbrukerkjøp menes kjøp av eiendom når kjøperen er en fysisk person som ikke hovedsakelig handler som ledd i næringsvirksomhet.

Overtakelse

Overtakelse etter nærmere avtale med selger.

Dersom annet ikke avtales, sendes skjøte/hjemmelsdokument for tinglysing i etterkant av overtakelse.

Budgivning

Budgivning i forbrukerforhold

Budgivere oppfordres til å legge inn bud elektronisk. Dette gjøres på eiendommens hjemmeside på aktiv.no, ved å bruke «Gi bud»-knappen. Ved elektronisk budgivning, samtykker budgiver til elektronisk kommunikasjon. Eiendomsmegler skal legge til rette for en forsvarlig avvikling av budrunden og kan ikke videreformidle bud med en kortere akseptfrist enn kl. 12.00 første virkedag etter siste annonserte visning. Etter klokken 11:30 anbefaler vi akseptfrist på minimum 30 minutter. Bud bør legges inn i god tid før

konkurrerende buds akseptfrist utløper. For øvrig henvises til forbrukerinformasjon om budgivning i salgsoppgaven. Oppdragsgiver er oppfordret til å ikke ta imot bud direkte fra budgiver, men å henvise budgiver videre til megler. Som kjøper vil du få forelagt kopi av budjournal. Alle bud vil bli gjort kjent for kjøper og selger i handelen. Øvrige budgivere kan be om å få en kopi av budjournal i anonymisert form.

Budgivning utenfor forbrukerforhold

Budgivere oppfordres til å legge inn bud elektronisk. Dette gjøres på eiendommens hjemmeside på aktiv.no, ved å bruke «Gi bud»-knappen. Ved elektronisk budgivning, samtykker budgiver til elektronisk kommunikasjon. Det anbefales at hvert bud har en akseptfrist som muliggjør en forsvarlig avvikling av budrunden. Vi anbefaler minimum 30 minutter akseptfrist. Oppdragsgiver er oppfordret til å ikke ta imot bud direkte fra budgiver, men å henvise budgiver videre til megler.

Opplysningene i salgsoppgaven er godkjent av selger. Alle interessenter oppfordres imidlertid til grundig besiktigelse av eiendommen, gjerne sammen med fagmann før bud inngis.

Betalingsbetingelser

Med mindre annet er avtalt forutsettes det at kjøpesum inkludert omkostninger er innbetalt og disponibelt på meglerforetakets klientkonto innen overtakelse. Kjøpesummen skal innbetales fra norsk finansinstitusjon og/eller fra kjøpers egen konto i norsk finansinstitusjon.

Hvitvaskingsreglene

Megler har plikt til å gjennomføre kundetiltak. Hvis kjøper ikke bidrar til at megler får gjennomført kundetiltak og dette fører til at transaksjonen ikke kan gjennomføres eller blir forsinket, misligholder kjøper avtalen. Etter 30 dager er misligholdet vesentlig. Dette gir selger rett til å heve og gjennomføre deknings salg for kjøpers regning.

Personopplysningsloven

Personopplysninger blir behandlet i samsvar med personopplysningsloven.

Boligselgerforsikring

Selger har tegnet boligselgerforsikring som dekker selgers ansvar etter avhendingsloven begrenset oppad til MNOK 14. I den forbindelse har selger utarbeidet en egenerklæring som kjøper bør gjøre seg kjent med før budgivning.

Boligkjøperforsikring

Vedlagt i salgsoppgaven følger informasjon om Boligkjøperforsikring og Boligkjøperforsikring Pluss fra HELP Forsikring AS. Boligkjøperforsikring er en rettshjelpsforsikring som gir trygghet og profesjonell juridisk hjelp dersom det oppdages uventede feil eller mangler ved boligen de neste fem årene.

Boligkjøperforsikring Pluss har samme dekning som boligkjøperforsikring, med tillegg av fullverdig advokathjelp på viktige rettsområder i privatlivet. Boligkjøperforsikring Pluss betales årlig. Les mer om begge forsikringene i vedlagte materiell eller på help.no. Det gjøres oppmerksom på at boligkjøperforsikring kun kan tegnes av forbruker. Meglerforetaket mottar kr 4 200/4 600/5 000 i kostnadsgodtgjørelse, avhengig av boligtype, samt et tillegg på kr 1 000 ved salg av Boligkjøperforsikring Pluss.

Oppdragsansvarlig

Tommy Skullerud
Eiendomsmegler MNEF
tommy.skullerud@aktiv.no
Tlf: 924 89 055

Anne Sølvskudt
Eiendomsmegler MNEF
anne.solvskudt@aktiv.no
Tlf: 958 40 640

Ansvarlig megler

Tommy Skullerud
Eiendomsmegler MNEF
tommy.skullerud@aktiv.no
Tlf: 924 89 055

Aktiv Askim AS, Storgaten 2
1850 Mysen
Tlf: 698 99 157

Salgsoppgavedato

02.12.2024







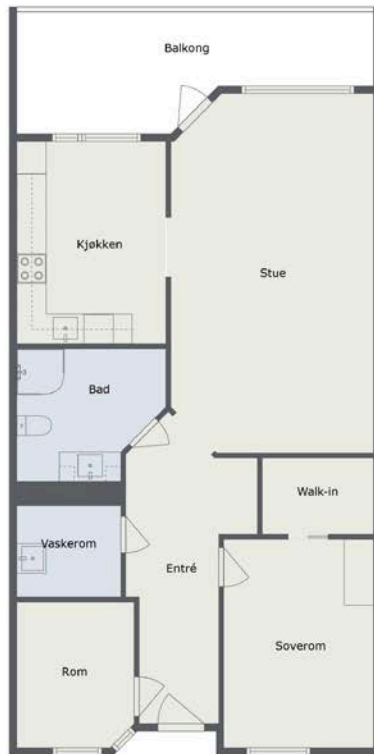

Plantegninger er ikke målbare, og kun for illustrasjonsbruk. Avvik kan forekomme.

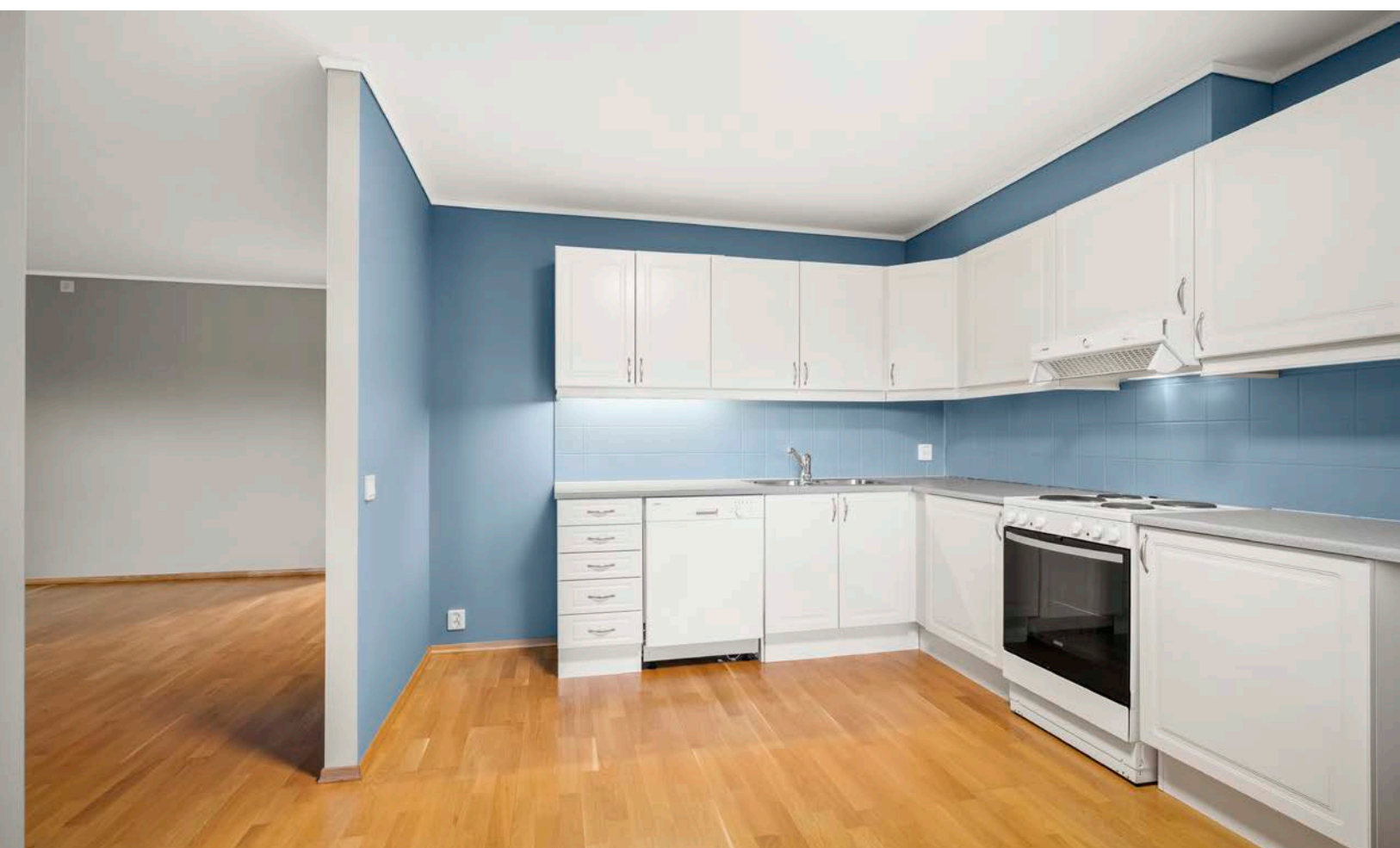







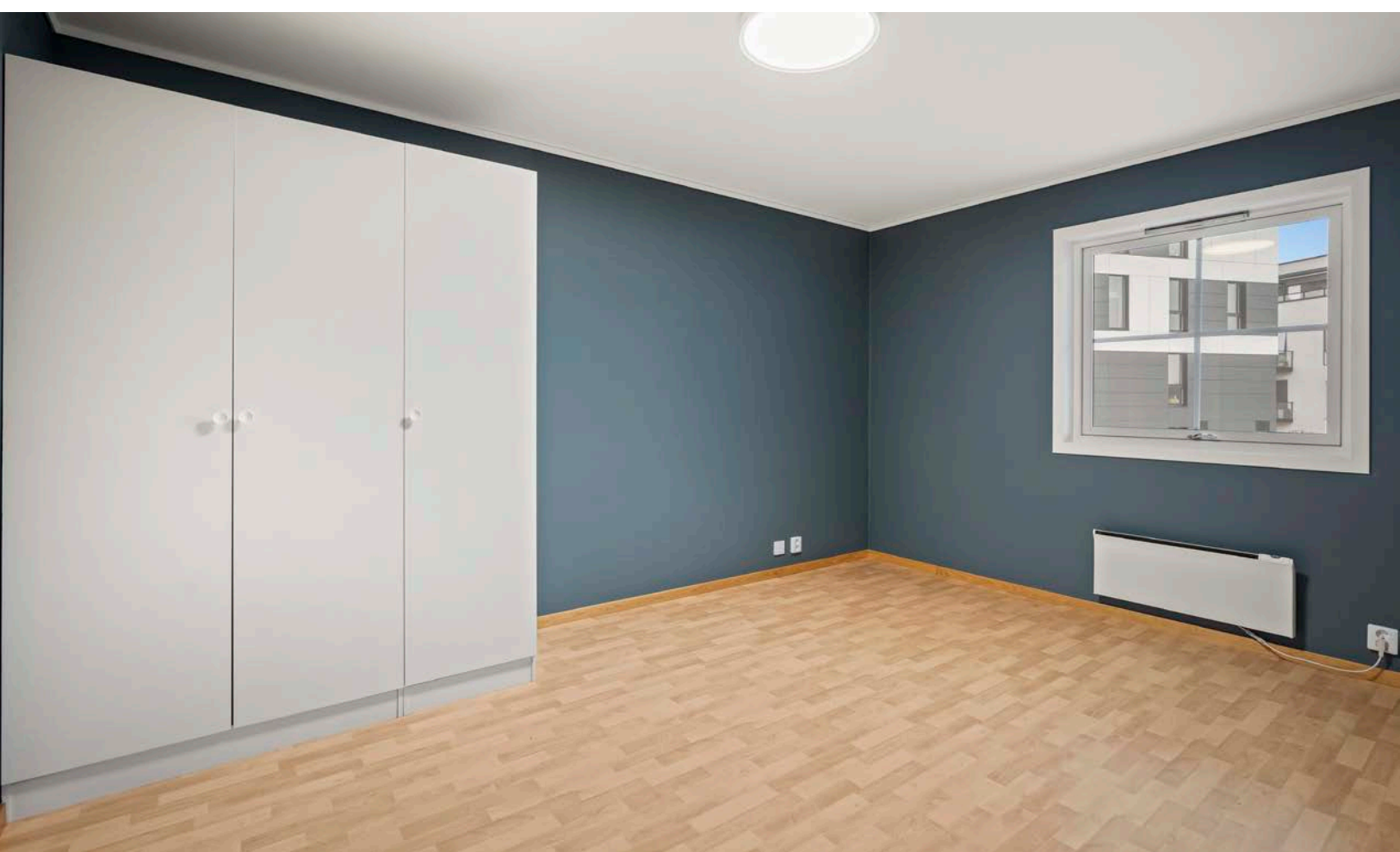

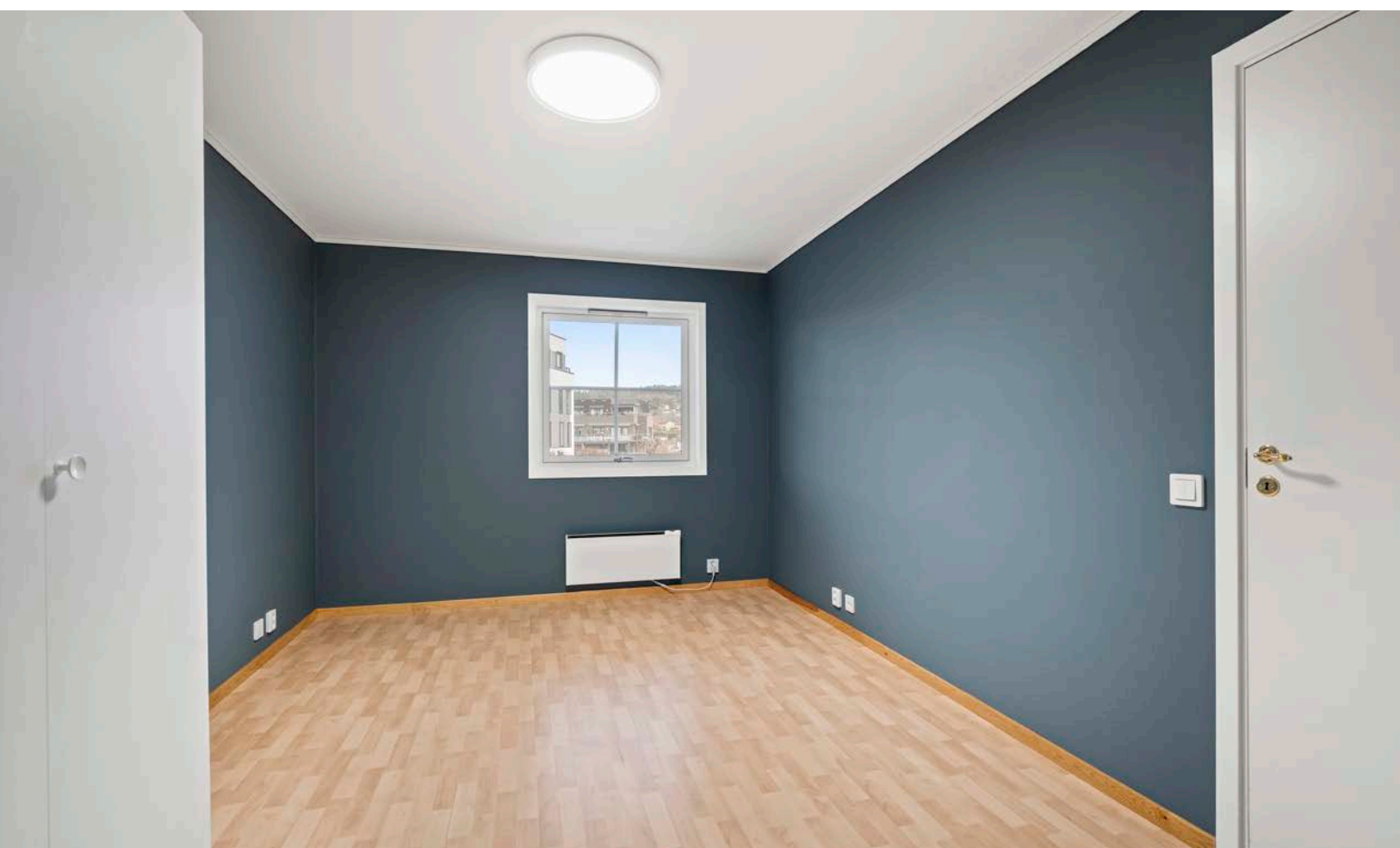

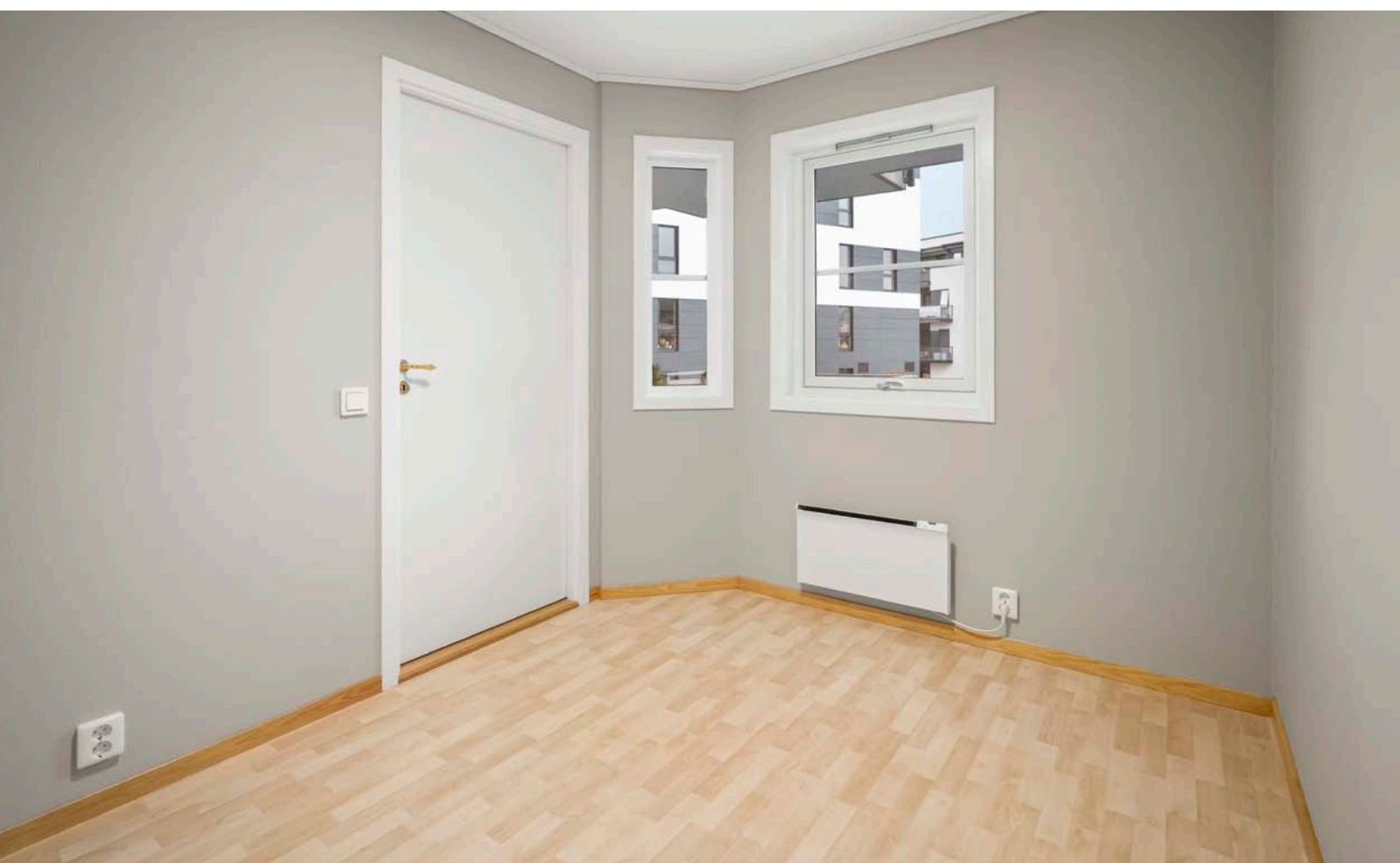
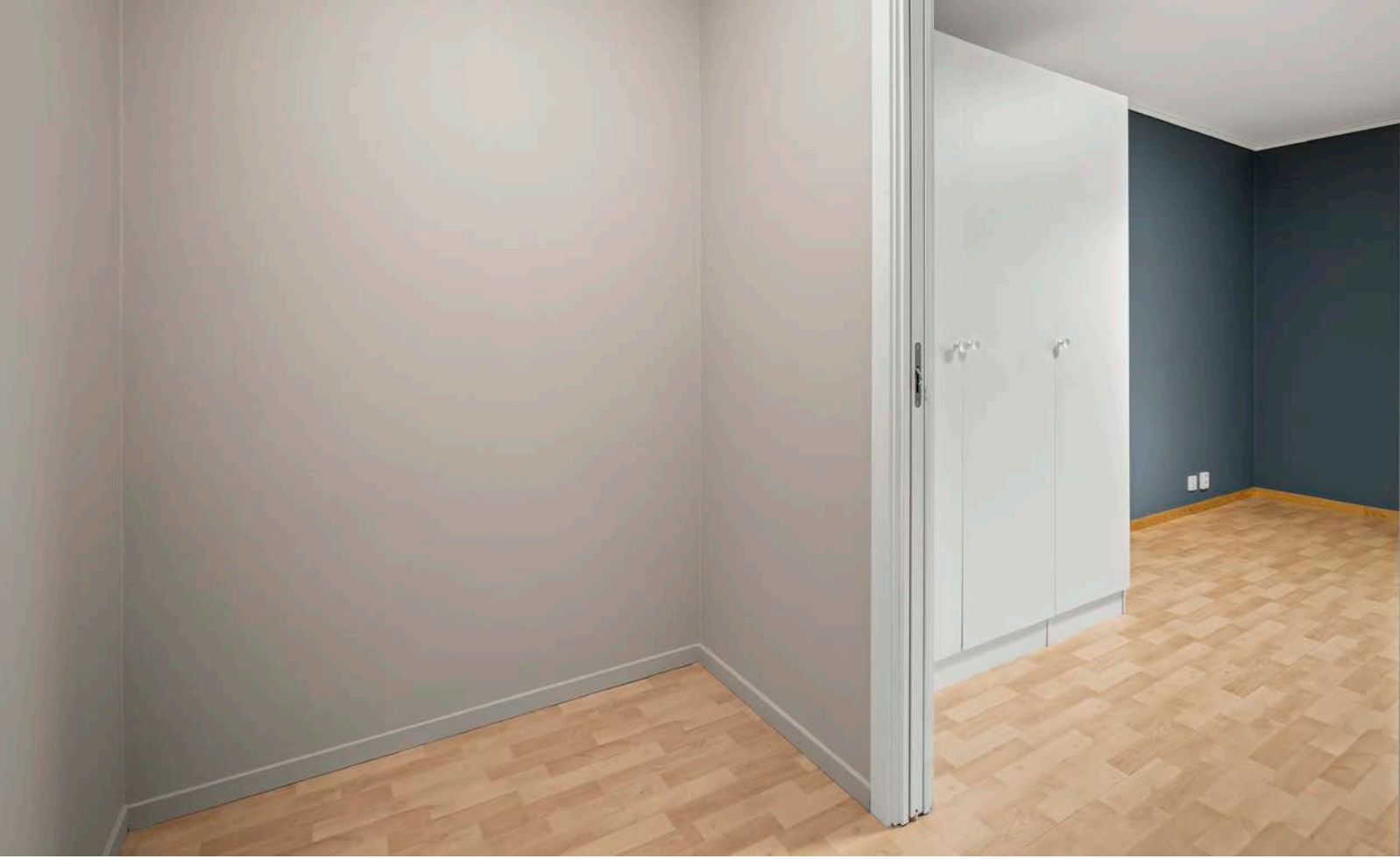



















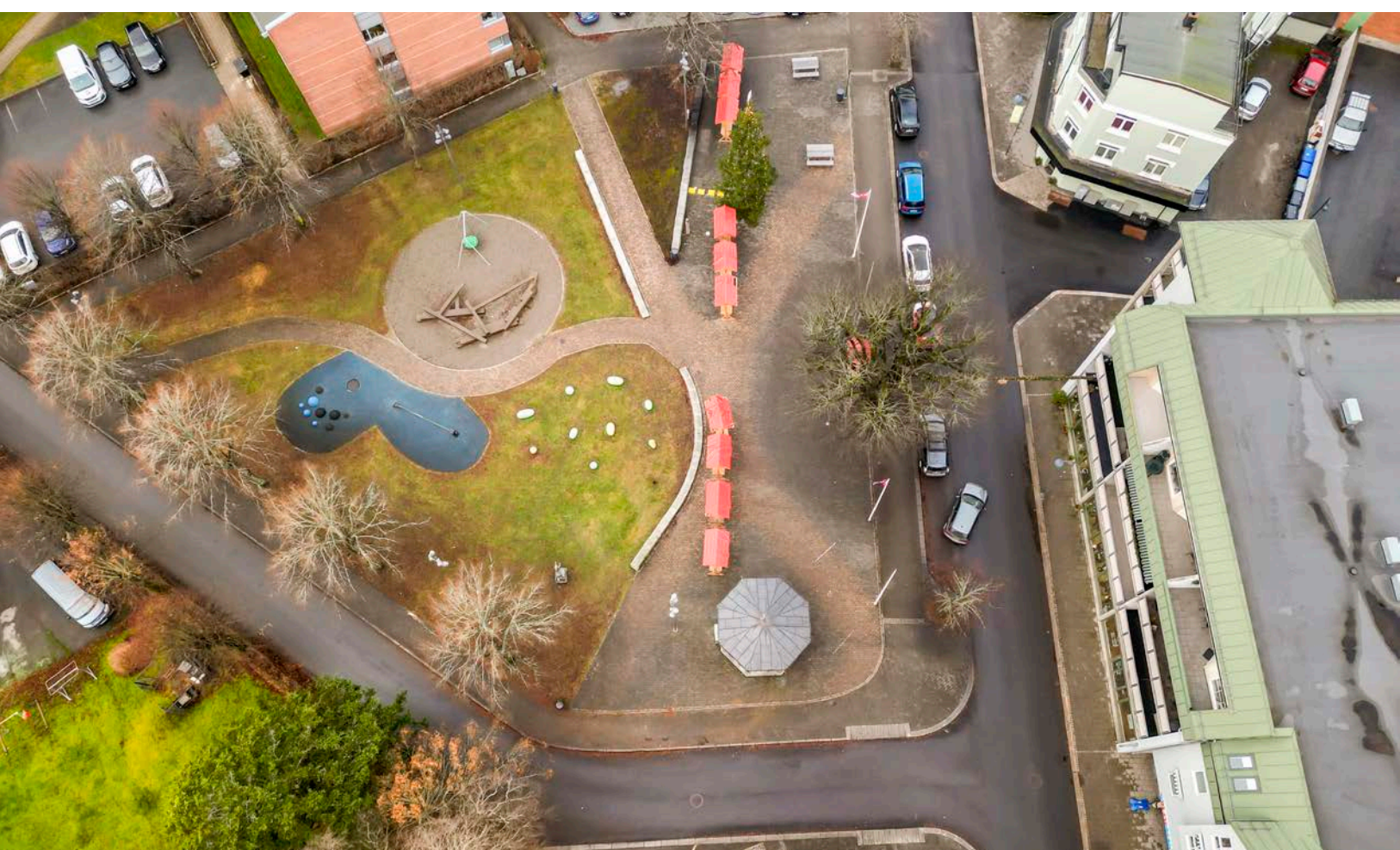

Vedlegg

Tilstandsrapport

 Boligbygg med flere boenheter

 Torggata 20, 1850 MYSEN

 INDRE ØSTFOLD kommune

 gnr. 330, bnr. 71

 Andelsnummer 202

Markedsverdi

3 600 000

Sum areal alle bygg: BRA: 96 m² BRA-i: 91 m²



Befaringsdato: 31.10.2024

Rapportdato: 26.11.2024

Oppdragsnr.: 13975-2593

Referansenummer: RF1982

Autorisert foretak: Moen Takst AS

Sertifisert Takstingeniør: Are Johan Moen

Vår ref:



Rapporten kan brukes i inntil ett år etter befaringsdatoen, og kan ikke gjenbrukes ved flere boligsalg i denne perioden. For eiendomsoverdragelser fra 1.1.2024, må selger sørge for at areal i rapporten er oppdatert og følger ny bransjestandard for areal. Skjer det endringer, oppstår skader også videre på boligen, bør du som selger be om oppdatert rapport.

Norsk takst

Norsk takst er bransjeorganisasjonen for landets bygningssakkyndige og takstforetak, med om lag 1400 sertifiserte medlemmer fordelt på omtrent 1000 bedrifter. I boligomsetningen regnes takstrapportene som et helt avgjørende element i den informasjonen som gjøres tilgjengelig for kjøper. Årlig leverer medlemmene rundt 120.000 slike takster. Det gir unik oversikt over norske boliger, og bidrar til at alle oppdrag kan utføres med utgangspunkt i erfaringsbasert kvalitet.



Det stilles høye krav til utdanning, sertifisering og yrkesetikk. Norsk takst er opptatt av at boligomsetningen skal være trygg, og legger vekt på å opptre uavhengig av andre bransjeaktører. Bygningssakkyndige fakturerer sine tjenester uten hensyn til hvilken pris som oppnås, og skal heller ikke på annen måte ha noen egeninteresse knyttet til handelen.

Uavhengighet og god fagkunnskap har over tid bygget troverdighet og tillit. Både selger og kjøper skal kunne stole på bygningssakkyndiges vurderinger. For tilfeller der det likevel skulle oppstå misnøye med utført arbeid, har vi sammen med Forbrukerrådet etablert en klagenemnd.

Norsk takst har en sentral rolle i utviklingen av norske standarder, regler og profesjonsprinsipper, og representerer bransjen i alle relevante internasjonale fora. Dette sikrer at norske bygningssakkyndige tidlig kan tilpasse seg krav og bransjetrender fra utlandet, samtidig som takseringsfaget får en norsk stemme på verdensbasis. Organisasjonen bidrar i næringspolitisk sammenheng, og har vært en pådriver for å sikre at lover og regler gir trygghet for forbrukerne i boligomsetningen.

Moen Takst AS

Moen Takst er takstingeniør på fast eiendom i Indre Østfold (Askim, Eidsberg, Spydeberg, Trøgstad, Marker, Hobøl og Skiptvet) og Follo. Vi er medlem av Norsk Takst, det betyr at du kan stole på at jobben vi utfører for deg er grundig og at den følger alle nødvendige krav. Takstingeniørenes rolle er bygget på kjerneverdiene Tillit, Trygghet og Troverdighet.



Rapportansvarlig

Are Johan Moen
Uavhengig Takstingeniør
are@moentakst.no
415 58 912



Dette trenger du å vite om tilstandsrapporten



Hva er en tilstandsrapport?

En tilstandsrapport beskriver synlige skader/avvik eller tegn på skader/avvik på boligen. Rapporten fremhever vanligvis ikke positive egenskaper ved boligen.



Hva vurderer en bygningsakkyndig?

Den bygningsakkyndige vurderer boligen ut fra hva man kan forvente av en bygning av samme alder og type. Vurderingen gjøres som regel mot hvordan det var vanlig å bygge og regler som gjaldt da boligen ble oppført (søknadstidspunktet). Forhold som er vanlige for bygningens alder, slik som slitasje etter normal bruk regnes ikke som avvik.



Hva inneholder tilstandsrapporten?

Den bygningsakkyndige undersøker rom og bygningsdeler slik det kommer frem av [Forskrift til avhendingsloven](#). Tilstandsrapporten inneholder bare avvik som den bygningsakkyndige kan se eller kontrollere med enkle hjelpemidler. Det gjøres ikke nærmere undersøkelser slik som åpning av vegger eller andre bygningsdeler. I vegg mot våtrom og rom under terreng kan det borres et hull for å gjøre enkle undersøkelser slik som fuktøk.

Når du kjøper en brukt bolig

Når du kjøper en brukt bolig, er det viktig å være oppmerksom på at dette ikke kan sammenlignes med å kjøpe en ny bolig. Måten boligen ble bygget på kan være annerledes enn i dag. Bygninger svekkes over tid, og utsettes for slitasje blant annet på grunn av bruk og vær og vind. Mange boliger fornyes helt eller delvis, noen i flere omganger, eller det oppføres tilbygg. Særlig for boliger som er pusset opp eller endret, er det viktig å merke seg at fornyelse av overflater ikke nødvendigvis betyr at bygningsdeler under er forbedret.

Vurdering mot byggeår

Den bygningsakkyndige vil vurdere boligen mot hvordan det var vanlig å bygge og regler som gjaldt da bygningen ble oppført (søknadstidspunktet). Den bygningsakkyndige ser etter avvik som har betydning for og som reduserer boligens funksjon og verdi, og som kommer frem av Forskrift til avhendingslova. Noen rom og bygningsdeler slik som bad og vaskeom, og forhold som gjelder sikkerhet mot brann, rekkverk og trapper osv., vil den bygningsakkyndige vurdere mot dagens regelverk. Etter dagens regelverk vil disse kunne få en tilstandsgrad 2 eller 3 uten at det nødvendigvis er krav om at avviket må utbedres.

Tilstandsrapporten beskriver ikke hele boligen

BYGNINGSSAKKYNDIGE SER FOR EKSEMPEL IKKE PÅ (MED MINDRE BYGNINGSDELEN ER NEVNT I RAPPORTEN)

- vanlig slitasje og normal vedlikeholdstilstand
- bagatellmessige forhold som ikke påvirker bygningens bruk eller verdi vesentlig
- etasjeskillere
- tilleggsbygg slik som garasje, bod, anneks, naust også videre
- utvendige trapper
- støttemurer
- skjulte installasjoner
- installasjoner utenfor bygningen
- full funksjonstesting av el- og VVS-installasjoner
- geologiske forhold og bygningens plassering på grunnen
- bygningens planløsning
- bygningens innredning
- løspore slik som hvitevarer
- utendørs svømmebasseng og pumpeanlegg
- bygningens estetikk og arkitektur
- bygningens lovlighet (bortsett fra bruksendringer, brannceller og forhold som åpenbart kan påvirke helse, miljø og sikkerhet)
- fellesarealer (med mindre boligeier har vedlikeholdsplikt for fellesarealer og dette er kjent for bygningsakkyndig, eller fellesarealet har en særlig tilknytning til boligen).

© iVerdi 2023 © Norsk takst 2023

Malen til denne rapporten, inkludert standardtekstene fra Norsk takst, er vernet etter åndsverkloven og kan kun benyttes av medlemsforetakene i Norsk takst og av takstingeniører som er sertifisert i slikt foretak, samt av kunder hos iVerdi og studenter hos NEAK. For andre aktører er eksemplarframstilling av malen og standardtekster, som utskrift og annen kopiering til bruk som grunnlag for tilsvarende rapporter, bare tillatt når det er hjemlet i lov (kopiering til privat bruk, sitat o.l.) eller avtale med Norsk Takst ([Forside](#)) eller iVerdi ([Hjem-iVerdi](#)).

Utnyttelse i strid med lov eller avtale kan medføre erstatnings- og straffeansvar.

Dette trenger du å vite om tilstandsrapporten

Tilstanden vurderes med ulike tilstandsgrader

Tilstanden gir uttrykk for en gitt forventet tilstand, blant annet vurdert ut fra alder og normal bruk. Ved Tilstandsgrad 0 (TG0) og Tilstandsgrad 1 (TG1) gir den bygningsakkyndige normalt ingen begrunnelse for valg av tilstandsgrad. Grunnen er at bygningen eller bygningsdelen da bare har normal slitasje. Ved skjulte konstruksjoner kan alder alene avgjøre tilstandsgrad. Når bygningsakkyndige anbefaler tiltak, for eksempel utbedringer, må brukeren av rapporten vurdere om tiltakene er nødvendige og lønnsomme.

Når den bygningsakkyndige velger tilstandsgrad, baseres vurderingen på faste kriterier som følger av gjeldende bransjestandard for Teknisk tilstandsanalyse ved omsetning av bolig og Forskrift til avhendingslova.



TILSTANDSGRAD 0, TG0: INGEN AVVIK

Bygningsdelen skal være tilnærmet ny, ikke vise tegn på slitasje og det skal være lagt frem dokumentasjon på faglig god utførelse. Det er ingen merknader til delen.



TILSTANDSGRAD 1, TG1: MINDRE AVVIK

Bygningsdelen skal bare ha normal slitasje, og strakstiltak skal ikke anses som nødvendig. Graden kan også brukes når delen er ny, men der dokumentasjon på faglig god utførelse mangler.



TILSTANDSGRAD 2, TG2: VESENTLIGE AVVIK OG MINDRE AVVIK SOM ETTER NS 3600 GIR TG 2

Bygningsdelen skal enten ha feil utførelse, en skade eller symptomer på skade, sterk slitasje eller nedsatt funksjon. Graden gis når bygningsdelen trenger vedlikehold eller tiltak i nær fremtid. Graden skal også brukes når delen er gammel og det er grunn til å varsle om faren for skader på grunn av alderen, eller når det er grunn til å overvåke delen spesielt på grunn av fare for større skader eller følgeskader.

Ved avvik som ikke krever umiddelbare tiltak (ingen umiddelbar kostnad) så blir TG2 markert med en lysere farge.



TILSTANDSGRAD 3, TG3: STORE ELLER ALVORLIGE AVVIK

Denne tilstandsgraden brukes ved kraftige tegn på forhold som man må regne med trenger utbedring straks eller innen kort tid. Det er påvist funksjonssvikt eller sammenbrudd.



IKKE UNDERSØKT/IKKE TILGJENGELIG FOR UNDERSØKELSE

Det kan være avvik/skader som ikke er avdekket.

Hva er et anslag på utbedringskostnad?

Hva det vil koste å utbedre rom eller bygningsdeler, er et forsiktig anslag basert på nåværende kvalitet, registrert avvik og angitte tiltak i rapporten. Anslaget er gitt på generelt grunnlag og må ikke forveksles med et pristilbud fra en håndverker. Det kan foreligge avvik og tiltak som ikke kommer frem av rapporten. Utbedringskostnad avhenger blant annet av personlige valg av og markedspris på materialer og tjenesteyter.

I rapporten skal det settes anslag for utbedringskostnad for TG3, og slikt anslag kan også gis ved TG2.



Ingen umiddelbare kostnader



Tiltak under kr 10 000



Tiltak mellom kr 10 000 - 50 000



Tiltak mellom kr 50 000 - 100 000



Tiltak mellom kr 100 000 - 300 000



Tiltak over kr 300 000

Beskrivelse av eiendommen

Leilighet med beliggenhet i 2. etasje. Bygningen ble oppført i 2002. Yttervegger har bærende konstruksjoner av betong, med utfyllende bindingsverksvegger, som er utvendig kledd med puss og liggende panel. Bærekonstruksjonen i taket er i tre, teknet med faldede plater. Vinduer har rammer og karmen av tre. Vindusglass har 2-lags isoler-/energiglass fra byggeåret.

Leiligheten fremstår med en normal standard på innredninger og utstyr. Kjøkken med åpen løsning samt plass til spisegruppe. Innredningen er fra byggeåret, og har profilerte, lyse fronter og laminerte benkeplater. Bad fra byggeåret, med flislagte overflater på vegger og gulv. Badet er innredet med servantinnredning med profilerte, lyse fronter, overhengende speil, belysning og sideskap, dusj samt toalett.

Leiligheten fremstår i all hovedsak i en normal stand og forfatning, dog påvist avvik befaringsdagen.

Rapporten må leses i sin helhet.

Boligbygg med flere boenheter - Byggeår: 2002

UTVENDIG

[Gå til side](#)

Balkong på ca. 15 m², vendt mot syd, med tilgang fra stue. Av materialer er det betongdekke og rekkverk i stål og sementbaserte plater. Det er montert markise som er motorisert samt belysning.

INNENDIG

[Gå til side](#)

2. etasje:
Gulv: 3-stavs eikeparkett og belegg. Fliser i bad.
Vegger: Malte/tapetserte plater. Fliser i bad.
Himlinger: Malte overflater.
Innvendig har leiligheten lyse, glatte dører.

Prefabrikerte trapper mellom etasjene (fellesareal).

VÅTROM

[Gå til side](#)

Bad fra byggeåret, med flislagte overflater på vegger og gulv. Badet er innredet med servantinnredning med profilerte, lyse fronter, overhengende speil, belysning samt sideskap. Dusjen er plassert i hjørnet og har dører i glass, dusjarmaturet er håndholdt. Videre er det montert toalett. Det er lagt elektriske varmekabler i gulvet, som varmer opp badet. Badet ventileres via ventil som er tilkoblet skapvifte på kjøkkenet.

Vaskerom

Vaskerom med malte plater på vegger og belegg på gulvet. Utslagsvask i rustfritt stål, og det er opplegg og plass til vaskemaskin. Ventileres via ventil i himling

KJØKKEN

[Gå til side](#)

Kjøkken med åpen løsning samt plass til spisegruppe. Innredningen er fra byggeåret, og har profilerte, lyse fronter og laminerte benkeplater. Det er både opplegg og plass til oppvaskmaskin i innredningen. Kjøkkenvasken av rustfritt stål, er nedsenket i benkeplaten og inneholder vaske- og skyllekum. Det er montert belysning og det er lagt fliser på veggen mellom skapene. Kjøkkenventilatoren fra Flexit, er plassert over plass til komfyr og er tilkoblet skapvifte.

TEKNISKE INSTALLASJONER

[Gå til side](#)

Ventilasjon:

Boligen har mekanisk ventilasjon, med avtrekk til kjøkken og bad, styres via kjøkkenventilator.

Oppvarming:

Elektriske varmekabler i badet.

Annet:

Varmtvannstanken fra byggeåret, er på ca. 120 liter og er plassert under kjøkkenbenken. Sikringskap med automatiske sikringer.

TOMTEFORHOLD

[Gå til side](#)

Andel av felles, eiet tomt på 3 238,2 m². Asfaltert gårdsplass. Eiendommen er opparbeidet med plenareal, trær, betongheller, utelys. Parkering skjer i garasjekjeller eller på felles parkeringsplass.

Markedsvurdering

Totalt Bruksareal	96 m ²
Totalt Bruksareal for hoveddel	96 m ²
Totalpris	3 850 000

Arealer

[Gå til side](#)

Beskrivelse av eiendommen

Befaring - og eiendomsopplysninger

[Gå til side](#)

Tomteverdi og teknisk verdi bygninger 3 900 000

Forutsetninger og vedlegg

[Gå til side](#)

Lovlighet

[Gå til side](#)

Sammendrag av boligens tilstand

Fordeling av tilstandsgrader

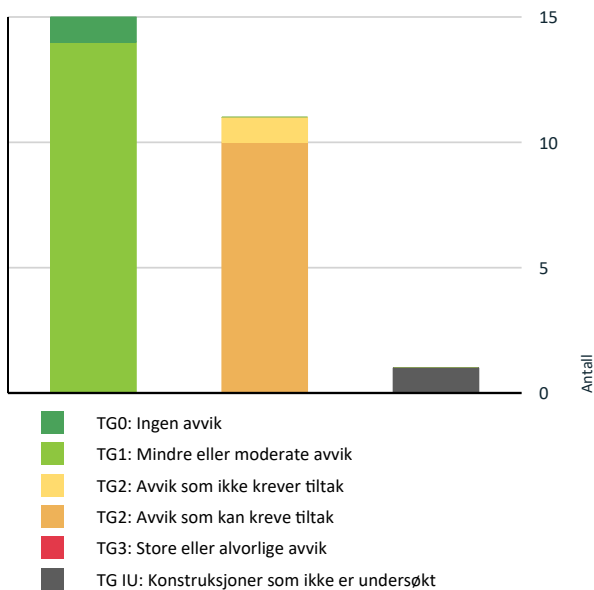

Vil du vite mer om tilstandsgrader? Se side 4.

Anslag på utbedringskostnad

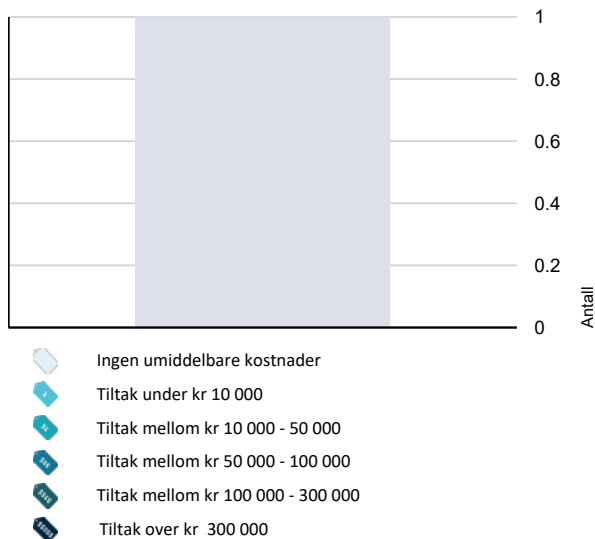

Hva er anslag på utbedringskostnad? Se side 4.

Oppsummering av avvik

Vil du vite mer? Se på rommet eller bygningsdelen senere i rapporten.

Boligbygg med flere boenheter

TG IU KONSTRUKSJONER SOM IKKE ER UNDERSØKT

! Våtrom > 2. etasje > Bad > Tilliggende konstruksjoner våtrom [Gå til side](#)

TG 2 AVVIK SOM KAN KREVE TILTAK

! Utvendig > Dører [Gå til side](#)

! Innvendig > Etasjeskille/gulv mot grunn [Gå til side](#)

! Innvendig > Radon [Gå til side](#)

! Våtrom > 2. etasje > Bad > Overflater Gulv [Gå til side](#)

! Våtrom > 2. etasje > Bad > Sluk, membran og tettesjikt [Gå til side](#)

! Våtrom > 2. etasje > Vaskerom > Overflater Gulv [Gå til side](#)

! Våtrom > 2. etasje > Vaskerom > Sluk, membran og tettesjikt [Gå til side](#)

! Kjøkken > 2. etasje > Kjøkken > Overflater og innredning [Gå til side](#)

! Tekniske installasjoner > Varmtvannstank [Gå til side](#)

! Tekniske installasjoner > Elektrisk anlegg [Gå til side](#)

TG 2 AVVIK SOM IKKE KREVER UMIDDELBARE TILTAK

! Våtrom > 2. etasje > Bad > Sanitærutstyr og innredning [Gå til side](#)

Tilstandsrapport

BOLIGBYGG MED FLERE BOENHETER

Byggeår
2002

UTVENDIG

Taktekking

Punktet må sees i sammenheng med Takkonstruksjon/Loft

Bærekonstruksjonen i taket er i tre, tekket med falsede plater.

Veggkonstruksjon

Yttervegger har bærende konstruksjoner av betong, med utfyllende bindingsverksvegger, som er utvendig kledd med puss og liggende panel.

TG 1 Vinduer

Vinduer har rammer og karmen av tre.

Vindusglass har 2-lags isoler-/energiglass fra byggeåret.

- Vinduer fremstår i normal stand og forfatning med alder tatt i betraktning. De ser ut til å opprettholde sin tiltenkte bruksfunksjon, uten tegn til vesentlig slitasje eller skade som påvirker funksjonaliteten. Vinduenes tilstand anses som forventet for deres alder og bruk.

TG 2 Dører

Ytterdør fra byggeåret.

Terrassedør med isolerglass fra byggeåret.

Vurdering av avvik:

- Det er påvist avvik rundt innsetningsdetaljer.

- Påvist sprekker i tetningsmasse under terrassedør. Beslag og tetting rundt, og særlig underdør, må utføres regntett for å unngå lekkasjer og fuktskader i konstruksjon.

Konsekvens/tiltak

- Andre tiltak:

Tetting under terrassedøren bør utbedres. Uten utbedring kan vann trenge inn, noe som øker risikoen for fuktskader i konstruksjonen rundt døren



Tilstandsrapport

TG 1 Balkonger, terrasser og rom under balkonger

Balkong på ca. 15 m², vendt mot syd, med tilgang fra stue. Av materialer er det betongdekke og rekkverk i stål og sementbaserte plater. Det er montert markise som er motorisert samt belysning.

Andre utvendige forhold

Utvendige konstruksjoner og fellesareal.

INNSENDIG

TG 1 Overflater

2. etasje:

Gulv: 3-stavs eikeparkett og belegg. Fliser i bad.

Vegger: Malte/tapetserte plater. Fliser i bad.

Himlinger: Malte overflater.

- Veggoverflater er malt i 2024.

- Overflatene viser normal slitasje som er forventet med tanke på byggets alder og bruk. Dette inkluderer mindre riper, merker og generell slitasje som er naturlig etter flere års bruk, men som ikke påvirker funksjonaliteten. Slitasjen anses som aldersrelatert og krever ikke umiddelbare tiltak, men vanlig vedlikehold kan være aktuelt for å opprettholde overflatene i god stand.

TG 2 Etasjeskille/gulv mot grunn

Etasjeskiller er av betongdekke.

Vurdering av avvik:

- Målt høydeforskjell på mellom 10 - 20 mm innenfor en lengde på 2 meter. Tilstandsgrad 2 gis med bakgrunn i standardens krav til godkjente måleavvik.
- Målt høydeforskjell på over 15 mm gjennom hele rommet. Tilstandsgrad 2 gis med bakgrunn i standardens krav til godkjente måleavvik.

- Det ble foretatt kontroll på planhetsavvik ved hjelp av en punkt laser, målt ca. 18 mm i stue og ett soverom og 20 mm i ett soverom. Lokalt ble det målt 18 mm over 2 meter i begge soverom.

Konsekvens/tiltak

- For å få tilstandsgrad 0 eller 1 må høydeforskjeller rettes opp. Det vil imidlertid sjelden være økonomisk rasjonelt som et enkeltstående tiltak i en bolig som dette. Dersom boligen en gang skal renoveres, kan man vurdere slike tiltak.

TG 2 Radon

Det er ikke foretatt radonmålinger, og bygget er heller ikke utført med radonsperre.

Vurdering av avvik:

- Det er ikke foretatt radonmålinger, og bygget er heller ikke utført med radonsperre.

Konsekvens/tiltak

- Det bør gjennomføres radonmålinger.

TG 1 Innvendige trapper

Prefabrikerte trapper mellom etasjene.

Tilstandsrapport

1 TG 1 Innvendige dører

Innvendig har boligen lyse, glatte dører.

-De innvendige dørene fremstår med normal slitasje uten vesentlige avvik, med hensyn til alder. Slitasjen vurderes som forventet og påvirker ikke dørens funksjon eller utseende betydelig.

VÅTROM

2. ETASJE > BAD

Generell

Bad fra byggeåret, med flislagte overflater på vegger og gulv. Badet er innredet med servantinnredning med profilerte, lyse fronter samt overhengende speil, belysning samt sideskap. Dusjen er plassert i hjørnet og har dører i glass, dusjarmaturet er håndholdt. Videre er det montert toalett. Det er lagt elektriske varmekabler i gulvet, som varmer opp badet. Badet ventileres via ventil som er tilkoblet skapvifte på kjøkkenet.

Aktuell byggeforskrift er tekniske forskrifter i perioden 1997-2010.

Dokumentasjon: Ingen dokumentasjon foruten brukstillatelse.

2. ETASJE > BAD

1 TG 1 Overflater vegger og himling

Veggene har fliser. Taket er malt.

2. ETASJE > BAD

1 TG 2 Overflater Gulv

Gulvet er flislagt. Rommet har elektriske varmekabler. Fall mot sluk er målt til 30 mm.

Vurdering av avvik:

- Det er påvist at noen fliser har bom (hulrom under).
- Det er påvist avvik i fallforhold til sluk i forhold til krav i forskrift på byggetidspunktet.

- Takstmannen har foretatt kontroll av fallforhold på våtrommet ved hjelp av en punktlaser. Totalt fall er ansett som OK. Noe svakt fall lokalt i dusjen, ikke 1:50 (1 cm pr. 0,5 meter).

- Påvist bom i flere fliser.

Konsekvens/tiltak

- Andre tiltak:

- Våtrommet kan fungere med dette avviket, det må dog gjøres utbedringer om avviket skal lukkes. Det vil imidlertid sjelden være økonomisk rasjonelt som et enkeltstående tiltak. Ved en eventuell renovering, påse at badet bygges med riktig fall til sluk.

- Fliser med bom (manglende heft til underlaget) bør overvåkes og vurderes for utbedring ved behov. Selv om bom i fliser ikke alltid er kritisk, kan det føre til sprekkdannelse eller at fliser løsner.

2. ETASJE > BAD

1 TG 2 Sluk, membran og tettesjikt

Det er plastsluk og ukjent tettesjikt/membran.

Vurdering av avvik:

Tilstandsrapport

- Mer enn halvparten av forventet brukstid er passert på membranløsningen.
- Mer enn halvparten av forventet brukstid er passert på slukløsningen.
- Det er usikkert om rørgjennomføringene er riktig utført.

- Over halvparten av forventet brukstid på tettesjikt og sluk er passert, og det er usikkert om tettesjiktet er tilstrekkelig for dagens bruk, som innebærer utstrakt dusjing og vannsøl. For å redusere risikoen for lekkasjer anbefales det å benytte et tett dusjkabinett med avløp til sluket. Det er imidlertid ingen garantier for tettesjiktets tilstand, og tidspunktet for nødvendig utskifting er usikkert.

- Ukjent oppbygning av tettesjikt/sluk. Ikke påvist klemt membranløsning i sluket befaringsdagen. Jevnlig rensing av sluket er viktig. Feil i tetting rundt sluket er den største årsaken til lekkasjer fra bad. Det er derfor viktig at ikke vannet blir stående over vannlåsen i sluket. Det ble heller ikke påvist mansjetter rundt gjennomføringer i gulvet under servant.

Konsekvens/tiltak

- Overvåk tilstanden jevnlig. For å få tilstandsgrad 0 eller 1 må tettesjiktet skiftes ut, men tidspunktet for når dette er nødvendig er vanskelig å si noe om.
- Installering av tett dusjkabinett anbefales.

2. ETASJE > BAD

TG 2 Sanitærutstyr og innredning

Rommet har innredning med nedfelt servant, toalett og dusjvegger/-hjørne.

Vurdering av avvik:

- Det er påvist skader på innredning.

- Det er observert fuktskjolder i bunnplaten til baderomsinnredningen, trolig som følge av tidligere lekkasje. På befaringen ble det imidlertid ikke påvist fukt eller andre avvik, og overflater fremstår som tørre.

Konsekvens/tiltak

- Andre tiltak:

- Selv om det er mindre svellinger på baderomsinnredningen, er det ikke behov for utbedring da det ikke er tegn til fuktighet. Svellingen er kosmetisk og påvirker ikke funksjonen. Over tid kan svellingen øke hvis innredningen blir eksponert for mer fukt, men det er ingen umiddelbar risiko for skader eller funksjonssvikt.

Kostnadsestimat: Ingen umiddelbar kostnad



2. ETASJE > BAD

TG 1 Ventilasjon

Det er mekanisk avtrekk.

2. ETASJE > BAD

TG III Tilliggende konstruksjoner våtrom

Hulltaking er ikke foretatt, da det ikke er fysisk mulig pga. tilliggende konstruksjoner; vegger mot naboseksjon samt vegg mot kjøkkeninnredning.

Tilstandsrapport

2. ETASJE > VASKEROM

Generell

Vaskerom med malte plater på vegger og belegg på gulvet. Utslagsvask i rustfritt stål, og det er opplegg og plass til vaskemaskin. Ventileres via ventil i himling.

Aktuell byggeforskrift er tekniske forskrifter i perioden 1997-2010.
Dokumentasjon: Ingen dokumentasjon.

2. ETASJE > VASKEROM

1 TG 1 Overflater vegger og himling

Veggene har malte plater. Taket er malt.

2. ETASJE > VASKEROM

1 TG 2 Overflater Gulv

Gulvet har vinylbelegg. Rommet har ingen varmekilde. Fall mot sluk er målt til 20 mm.

Vurdering av avvik:

- Det er påvist at høydeforskjell fra topp slukrist til gulv/synlig topp membran ved dørterskel er mindre enn 25 mm.
- Takstmannen har foretatt kontroll av fallforhold på våtrommet ved hjelp av en punktlaser. Målt ca. 20 mm fra ferdig overflate gulv ved dør til overkant sluk. Våtrommets vanntette sjikt må minimum dekke hele våtsonen, og må i alle ytterkanter nå minimum 25 mm høyere enn overkant slukrist.

Konsekvens/tiltak

- Andre tiltak:
 - Våtrommet kan fortsatt fungere med det nåværende avviket, men for å lukke avviket må det utbedres. Det vil imidlertid sjelden være økonomisk rasjonelt å utføre dette som et enkeltstående tiltak. Ved en eventuell renovering bør det sikres at badet bygges med riktig fall mot sluk. Det presiseres at ved eventuelle lekkasjer kan det oppstå en risiko for at sluket ikke klarer å lede unna vannet raskt nok, noe som kan føre til at vann renner ut i tilstøtende rom og forårsaker fuktskader

2. ETASJE > VASKEROM

1 TG 2 Sluk, membran og tettesjikt

Det er plastsluk og synlig vinylbelegg som tettesjikt.

Vurdering av avvik:

- Mer enn halvparten av forventet brukstid er passert på membranløsningen.
- Mer enn halvparten av forventet brukstid er passert på slukløsningen.
- Det er usikkert om rørgjennomføringene er riktig utført.
- Over halvparten av forventet brukstid på tettesjikt og sluk er passert, og det er usikkert om tettesjiktet er rustet for dagens bruk. Vaskerommet vil fortsatt kunne tåle forsiktig bruk, det er dog ingen garantier, og det er usikkert når tettesjikt må skiftes ut.
- Ikke påvist klemt membranløsning i sluket befaringsdagen. Jevnlig rensing av sluket er viktig. Feil i tetting rundt sluket er den største årsaken til lekkasjer fra bad. Det er derfor viktig at ikke vannet blir stående over vannlåsen i sluket.

Konsekvens/tiltak

- Sluket må sjekkes og rengjøres jevnlig.
- Overvåk tilstanden jevnlig. For å få tilstandsgrad 0 eller 1 må tettesjiktet skiftes ut, men tidspunktet for når dette er nødvendig er vanskelig å si noe om.

Tilstandsrapport



2. ETASJE > VASKEROM

1 TG 1 Sanitærutstyr og innredning

Utslagsvask i rustfritt stål, og det er opplegg og plass til vaskemaskin.

2. ETASJE > VASKEROM

1 TG 1 Ventilasjon

Det er mekanisk avtrekk.

KJØKKEN

2. ETASJE > KJØKKEN

1 TG 2 Overflater og innredning

Kjøkken med åpen løsning samt plass til spisegruppe. Innredningen er fra byggeåret, og har profilerte, lyse fronter og laminerte benkeplater. Det er både opplegg og plass til oppvaskmaskin i innredningen. Kjøkkenvasken av rustfritt stål, er nedsenket i benkeplaten og inneholder vaske- og skyllekum. Det er montert belysning og det er lagt fliser på veggen mellom skapene. Kjøkkenventilatoren fra Flexit, er plassert over plass til komfyr og er tilkoblet skapvifte.

Vurdering av avvik:

- Det er påvist at overflater har noe skader.
- Påvist noe skader i benkeplaten samt mindre avvik på fronter.

Konsekvens/tiltak

- Andre tiltak:
- Selv om kjøkkeninnredningen har påvist noe slitasje og mindre skader, er den fortsatt funksjonell, og det er ikke behov for umiddelbare tiltak.

2. ETASJE > KJØKKEN

1 TG 1 Avtrekk

Det er avtrekk via mekanisk avtrekksanlegg i boenheten.

TEKNISKE INSTALLASJONER

1 TG 1 Vannledninger

Innvendige vannledninger er av plast (rør-i-rør). De er besiktiget i rørskap.

Tilstandsrapport

1 TG 1 Avløpsrør

Det er avløpsrør av plast.

1 TG 1 Ventilasjon

Boligen har mekanisk ventilasjon, med avtrekk til kjøkken og bad, styres via kjøkkenventilator.

- Den brukte luften fra kjøkken og våtrom trekkes ut av huset via avtrekksvifte. Ny, frisk uteluft tilføres via ventiler i oppholds- og soverom. For å oppnå en god ventilasjon skal ventilene aldri stenges igjen (brukt luft må erstattes med frisk luft). Luftgangen fra rene til forurensede rom motvirker at dårlig luft sprer seg i boligen.

1 TG 2 Varmtvannstank

Varmtvannstanken fra byggeåret, er på ca. 120 liter og er plassert under kjøkkenbenken.

Vurdering av avvik:

- Det er ikke påvist tilfredsstillende el-tilkobling av varmtvannstank iht. gjeldende forskrift.
- Det er påvist at varmtvannstank er over 20 år

- Varmtvannstanken er over 20 år gammel, noe som overstiger forventet levetid for en slik installasjon. Dette øker risikoen for funksjonssvikt, lekkasjer eller ineffektiv drift, da eldre tanker kan ha slitasje på viktige komponenter som kan føre til redusert ytelse og energiforbruk.

- Det er ikke påvist tilfredsstillende el-tilkobling av varmtvannstank iht. gjeldende forskrift. Dette var ikke et krav ved oppføringstidspunktet.

1 TG 2 Elektrisk anlegg

Dette er en forenklet kontroll begrenset til de spørsmål og undersøkelser som forskrift til avhendingslova (tryggere bolighandel) § 2-18 inneholder. Dette kan ikke sammenlignes med en kontroll utført av offentlig myndighet (Det lokale eltilsyn) eller registrert elektrovirksomhet, og en bygningssakkyndig har verken kompetanse eller lov til å foreta en slik kontroll.

Tilstandsgraden er vurdert ut fra den forenklede og begrensede kontrollen som forskriften inneholder. El-anlegget kan ha feil og mangler som en slik forenklet undersøkelse ikke vil avdekke. Vær derfor oppmerksom på denne risikoen, og søk videre veiledning eller få en fullstendig kontroll utført av registrert elektrovirksomhet.

Sikringskap med automatiske sikringer.

Elektriske varmekabler i badet.

Spørsmål til eier

1. Er alle elektriske arbeider/anlegg i boligen utført av en registrert elektroinstallasjonsvirksomhet?
Ukjent
2. Er det elektriske anlegget utført eller er det foretatt tilleggsarbeider på det elektriske anlegget etter 1.1.1999?
Ja Det er ikke fremlagt dokumentasjon på det elektriske anlegget. På arbeider utført på elektriske anlegg etter 1999, skal det foreligge en samsvarserklæring.
Eksisterer det samsvarserklæring?
Ukjent
3. Foreligger det kontrollrapport fra offentlig myndighet – Det Lokale Eltilsyn (DLE) eller eventuelt andre tilsvarende kontrollinstanser med avvik som ikke er utbedret eller kontrollen er over 5 år?
Nei
4. Forekommer det ofte at sikringene løses ut?
Nei

Tilstandsrapport

5. Har det vært brann, branntilløp eller varmgang (for eksempel termiske skader på deksler, kontaktpunkter eller lignende) i boligens elektriske anlegg?
Nei

Generelt om anlegget

6. Er det tegn til at det har vært termiske skader (tegn på varmgang) på kabler, brytere, downlights, stikkontakter og elektrisk utstyr? Sjekk samtidig tilstanden på elektrisk tilkobling av varmtvannsbereder, jmfør eget punkt under varmtvannstank
Nei

7. Er der synlig defekter på kabler eller er disse ikke tilstrekkelig festet?
Nei

Inntak og sikringsskap

8. Er det tegn på at kabelinnføringer og hull i inntak og sikringsskap ikke er tette, så langt dette er mulig å sjekke uten å fjerne kapslinger?
Nei

9. Finnes det kursfortegnelse, og er den i samsvar med antall sikringer?
Ja

10. Foreta en helhetsvurdering av det elektriske anlegget, dets alder, allmenne tilstand og fare for liv og helse. Bør det elektriske anlegget ha en utvidet el-kontroll?
Ja - Det foreligger ikke dokumentasjon på alle arbeider som er utført på det elektriske anlegget. På grunn av manglende dokumentasjon anbefaler takstmannen at det gjennomføres en utvidet el-kontroll for å sikre at anlegget er i forskriftsmessig stand og oppfyller gjeldende sikkerhetskrav. Dette vil bidra til å avdekke eventuelle skjulte feil eller mangler.

Branntekniske forhold

Dette er en forenklet kontroll begrenset til de spørsmål som fremkommer under. Tilstandsgraden er basert på retningslinjer til disse spørsmålene i bransjestandarden NS3600. Dette kan ikke sammenlignes med en fullstendig kontroll av branntekniske forhold av offentlig myndighet, eller en vurdering av boligens branntekniske forhold eller prosjektering fra en rådgiver med spesialkompetanse. En bygnings sakkyndig har verken kompetanse til å gi slik veiledning eller lov til å foreta en slik kontroll.

Tilstandsgraden er vurdert ut fra den forenklete og begrensede kontrollen. Det kan være feil og mangler om branntekniske forhold som en slik forenklet undersøkelse ikke vil avdekke. Vær derfor oppmerksom på denne risikoen, og søk videre veiledning eller rådgivning.

Røykvarsler: Ja.

Brannslukker: Ja.

1. Er det mangler for brannslukningsutstyr i boligen iht. forskriftskrav på søknadstidspunktet, men minst Byggeforskrift 1985?
Nei
2. Er det skader på brannslukningsutstyr eller er apparatet eldre enn 10 år?
Nei
3. Er det mangler på røykvarsler i boligen iht. forskriftskrav på søknadstidspunktet, men minst Byggeforskrift 1985?
Nei
4. Er det skader på røykvarslere?
Nei

Konklusjon og markedsvurdering

Formål med takseringen: Salg

Hovedbyggets BRA/BRA-i

96 m²/91 m²

Boligbygg med flere boenheter : 2 Bod, Bad/vaskerom, Stue, Kjøkken, 2 Soverom, Gang, Vaskerom

Detaljert oppstilling over areal finnes i rapporten.

Markedsverdi

Kr 3 600 000

Vurdering av hva verdien er i det åpne eiendomsmarkedet på vurderingstidspunkt. I tilfelle det er andel fellesgjeld/fellesformue, borett, bruksrett eller festet tomt, er det gjort fradrag/tillegg for dette.

Les mer om markedsverdi på siste side i rapporten.

Teknisk verdi andelsbolig

Kr 3 900 000

Kostnaden ved å oppføre et tilsvarende bygg i henhold til dagens lovverk, med fradrag for utidsmessighet, elde, vedlikeholds mangler, gjenstående arbeider, tilstandssvekkelser og forskriftsmangler.

Les mer om teknisk verdi på siste side i rapporten.

Markedsverdi uten fradrag

3 850 000

Frdrag for andel felles gjeld - 250 321

Konklusjon markedsverdi

3 600 000

Markedsvurdering

Eiendommen ligger i et område med et velfungerende marked, og omsetningstiden ligger noe over landsgjennomsnittet. Det er sammenlignet omsetninger for tilsvarende eiendommer i området, som vist nedenfor. Markedsverdien er satt ut fra disse vurderingene.

Sammenlignbare salg

EIENDOM	SALGSDATO	PRISANT	PRIS	FELLESGJ.	TOTALPRIS	M ² PRIS
1 Torggata 16 ,1850 MYSEN 76 m ² 2019 2 sov	14-07-2022	2 650 000	2 650 000	940 238	3 590 238	47 240
2 Korterudbakken 3 ,1850 MYSEN 63 m ² 2020 1 sov	15-06-2023	2 200 000	2 170 000	791 834	2 961 834	47 013
3 Torggata 20 ,1850 MYSEN 87 m ² 2004 2 sov	03-10-2022	2 950 000	3 710 000	296 692	4 006 692	46 054
4 Torggata 20 ,1850 MYSEN 88 m ² 2002 2 sov	01-09-2024	3 950 000	3 800 000		3 800 000	43 182
5 Meieriveien 10 ,1850 MYSEN 70 m ² 2001 2 sov	30-10-2024	2 890 000	2 750 000		2 750 000	39 286
6 Torggata 20 ,1850 MYSEN 114 m ² 2002 2 sov	18-10-2023	4 300 000	4 050 000	359 559	4 409 559	38 680

Om sammenlignbare salg

Utvalget er i utgangspunktet basert på likhetskriterier i forhold til den takserte boligen, men merk at det likevel kan være betydelige forskjeller i eksempel byggeår, arealer, soverom, beliggenhet, solforhold, utsyn mm. I tillegg vil det også kunne være store forskjeller i teknisk standard på de sammenlignbare boligene. Utvalget vil også kunne inneholde omsetningspriser som går vesentlig tilbake i tid. De ovennevnte forskjeller vil derfor være vurdert av takstmann og korrigert for i fastsettelsen basert på en skjønnsmessig vurdering av markedsverdi.

Beregninger

Årlige kostnader

Fellesutgifter	Kr.	89 364
Sum Årlige kostnader (Avrundet)	Kr.	89 500

Teknisk verdi bygninger

Boligbygg med flere boenheter

Normale byggekostnader (utregnet som for nybygg)	Kr.	3 900 000
Fradrag (utidsmessighet, elde, vedlikeholdsmangler, gjenstående arbeider, svekkelser og forskriftsmangler)	Kr.	- 600 000
Sum teknisk verdi - Boligbygg med flere boenheter	Kr.	3 300 000

Sum teknisk verdi bygninger	Kr.	3 300 000
------------------------------------	------------	------------------

Tomteverdi

Tomteverdi er en beregnet verdi for tomten slik den fremstår på befaringstidspunktet. Tomteverdien består av normal tomtekostnad i det aktuelle området og en vurdert verdi for beliggenhet. Normal tomtekostnad fremkommer ved å beregne teknisk verdi for råtomt, infrastruktur på tomten samt opparbeiding / beplantning, arrondering av terrenget og markedstilpasning for beliggenhet.

Normal tomteverdi	Kr.	600 000
Beregnet tomteverdi	Kr.	600 000

Tomteverdi og teknisk verdi bygninger

Tomteverdi og teknisk verdi bygninger for det aktuelle takstobjektet (Avrundet)	Kr.	3 900 000
--	------------	------------------

Arealer, byggetegninger og brannceller

Standard gjeldende fra 01.01.2024

Arealmålinger og arealoppsett er basert på Norsk standard 3940:2023 Areal- og volum-beregninger av bygninger. Arealet gjelder for tidspunktet da boligen ble målt

Hva er måleverdig areal?

Arealet i rommet må ha minst 1,90 m fri høyde over gulvet og minst bredde på 0,60 m. Et loft med skråtak vil for eksempel bare få registrert målbar areal der høyden er minst 1,90 m og bredden minst 0,60 m. Rommet må ha dør eller luke, og gangbart gulv.

Hva er bruksareal?

BRA = BRA-i + BRA-e + BRA-b

Bruksarealet for bygningen er bruttoarealet minus arealet som opptas av yttervegger.



Internt bruksareal (BRA-i)	Arealet innenfor boenheten(e)
Eksternt bruksareal (BRA-e)	Arealet av alle rom utenfor boenheten(e) og som tilhører denne, slik som for eksempel bod
Innglasset balkong mv (BRA-b)	Arealet av innglasset balkong, veranda eller altan når denne er tilknyttet boenheten(e)
Terrasse- og balkongareal (TBA)	Arealet av terrasser, åpne balkonger og åpen altan tilknyttet boenheten(e)

Gulvareal (GUA)
Er sum av BRA (bruksareal) og ALH (areal med lav takhøyde).

Arealet med lav takhøyde (ALH) er ikke måleverdig areal, som skyldes skråtak og lav himlingshøyde.

GUA kan opplyses i markedsføring der det er aktuelt for den konkrete boligen og kun sammen med BRA-i, for eksempel der gulvflaten har en verdi og har funksjon ved møblering og bruk av rommene. Ikke innredet areal som kaldloft, måles og oppgis normalt ikke.

Arealet kan ikke alltid fastsettes nøyaktig

Areal kan være komplisert eller umulig å måle opp nøyaktig fordi det er vanskelig å fastslå tykkelsen på innervegger, skjehveter i og utforming av bygningskonstruksjoner som karnapp, buer og vinkler som ikke er rette, åpne rom over flere etasjer og så videre.

Eiendommens markedsverdi kan ikke baseres på en matematisk beregning basert på antall kvadratmeter opplyst i rapporten. Opplysninger om areal kan altså ikke alene benyttes for å beregne eiendommens verdi.

Den bygningssakkyndige kan avdekke eventuelle bruksendringer og avvik i branncelleinndeling

Den bygningssakkyndige ser på byggetegninger hvis de er tilgjengelige og dette er en del av oppdraget, og vurderer bruken av boligen opp mot tegningene. Hvis den bygningssakkyndige avdekker at en bolig ikke ser ut til å være delt opp i brannceller etter kravene i byggeteknisk forskrift på befaringstidspunktet, skal det opplyses om dette.

Reglene om bruksendring og brannceller kan være kompliserte. Søk videre faglige råd om rapporten ikke gir deg svar. Den bygningssakkyndige kan ikke vurdere og svare på alle spørsmål, og kan heller ikke vite om kommunen kan gi unntak for kravene som gjelder. [Vil du vite mer?](#)

Om brannceller

En branncelle er hele eller avgrensede deler av en bygning hvor en brann fritt kan utvikle seg uten at den kan spre seg til andre bygninger eller andre deler av bygningen i løpet av en fastsatt tid.

Om bruksendring

Bruksendring er å endre bruken av et rom fra en tillatt bruk til en annen. Dette kan kreve søknad og tillatelse, for eksempel hvis du endrer et rom fra bod til soverom eller arbeidsrom, eller hvis du endrer en bolig til to separate boliger.

Rom for varig opphold har krav til takhøyde, romstørrelse, rømningsvei og lysforhold som må være oppfylt. Du kan søke kommunen om unntak for kravene, men kan ikke regne med å få unntak for krav som går på helse og sikkerhet, for eksempel krav til rømningsvei.

Bruksendring som krever godkjenning, og som ikke er søkt bruksendret, er ulovlig. Kommunen kan etter plan- og bygningsloven kapittel 32 forfølge overtredelser. Kommunen kan pålegge deg å avslutte den ulovlige bruken, eventuelt å rette eller tilbakeføre rommet til godkjent bruk.

Arealer

Boligbygg med flere boenheter

Ny arealstandard

Etasje	Bruksareal BRA m ²			SUM	Terrasse- og balkongareal (TBA)
	Internt bruksareal (BRA-i)	Eksternt bruksareal (BRA-e)	Innglasset balkong (BRA-b)		
2. etasje	91			91	15
Kjeller		5		5	
SUM	91	5			15
SUM BRA	96				

Romfordeling

Etasje	Internt bruksareal (BRA-i)	Eksternt bruksareal (BRA-e)	Innglasset balkong (BRA-b)
2. etasje	Bod , Bad , Stue , Kjøkken , Soverom , Soverom 2, Gang , Vaskerom		
Kjeller		Bod	

Kommentar

Total fordeling mellom P-ROM og S-ROM

Tabellen under viser fordelingen av P-ROM og S-ROM etter veiledningen til NS 3940: 2012. Dette er til informasjon og til sammenligning. Tallene er omtrentlige, kan avvike fra faktiske målinger og er ikke juridisk bindende

	P-ROM(m2)	S-ROM(m2)
Boligbygg med flere boenheter	87	4

Befarings - og eiendomsopplysninger

Befaring

Dato	Til stede	Rolle
31.10.2024	Are Johan Moen	Takstingeniør

Matrikkeldata

Kommune	gnr.	bnr.	fnr.	snr.	Areal	Kilde	Eieforhold
3118 INDRE ØSTFOLD	330	71		0	3238.2 m ²	BEREGNET AREAL (Ambita)	Eiet

Adresse

Torggata 20

Hjemmelshaver

Gangnæsgården Borettslag

Andelsobjekt

Boligselskap	Org.nr.	Leil. nr.	Forretningsfører	Eier av adkomstdokumenter
H0202/GANGNÆSGÅRDEN BORETTSLAG	982415055	H0202	BORI BBL	Koht-Norbye Randi Elisabet

Innskudd, pålydende mm

Andelsnummer	Andel fellesgjeld
202	250 321

Eiendomsopplysninger

Beliggenhet

Eiendommen ligger i Gangnesgården i Mysen sentrum. I Mysen sentrum er skoler, offentlig kommunikasjon og et rikt utvalg av fasiliteter og servicetilbud. Fra Mysen stasjon er det jevnlig tog- og bussavganger mot Follo og Oslo (ca. 55 minutter til Oslo S, med nye Follobanen). I nærheten finner man populære turområder som Helsestien langs Mysenelva og Høytorp fort, og det er heller ikke langt til Trømborgfjella, som utover merkede turstier også byr på flotte bade- og fiskevann.

Adkomstvei

Kommunal vei.

Tilknytning vann

Tilknyttet offentlig vannverk via private stikkledninger.

Tilknytning avløp

Tilknyttet offentlig kloakk, via private stikkledninger.

Regulering

Eiendommen ligger i et område regulert til sentrumsformål, dvs. bolig, forretning og kontor.

Om tomten

Andel av felles, eiet tomt på 3 238,2 m². Asfaltert gårdsplass. Eiendommen er opparbeidet med plenareal, trær, betongheller, utelys. Parkering skjer i garasjekjeller eller på felles parkeringsplass.

Siste hjemmelovergang

Kjøpesum	År
2 000 000	1998

Forsikring

Selskap Gjensidige Forsikring ASA	Avtalenr 85042667	Type	Forsikringssum	Årlig premie
Kommentar				

Kilder og vedlegg

Dokumenter

Beskrivelse	Dato	Kommentar	Status	Sider	Vedlagt
Egenerklæring			Ikke gjennomgått		Nei
Forretningsfører		Opplysninger fra forretningsfører, tilsendt fra megler.	Gjennomgått		Nei
Megler		Kommunale opplysninger vedrørende boligen, tilsendt fra megler.	Gjennomgått		Nei

Tilstandsrapportens avgrensninger

STRUKTUR•REFERANSENIVÅ•TILSTANDSGRADER

- Rapporten er basert på innholds krav i Forskrift til avhendingslova (tryggere bolighandel). Formålet er å gi en tilstandsanalyse til bruk for den som bestiller og/eller i et salg til forbruker, og ikke for andre tredjeparter. Rapportens omfang, struktur, metode og begrepsbruk følger i hovedsak Norsk Standard NS 3600:2018 (Teknisk tilstandsanalyse ved omsetning av bolig), samt Takstbransjens retningslinjer ved tilstandsrapportering for boliger og Takstbransjens retningslinjer for arealmåling.
- Tilbakeholdt eller uriktig informasjon som har betydning for vurderingen, er ikke bygningssakkyndiges ansvar. Rapporten beskriver avvik, altså en tilstand som er dårligere enn referansenivået. Rapporten framhever normalt ikke positive sider ved boligen ut over det som fremgår av tilstandsgradene.
- Tilstanden angis i rapporten og gir uttrykk for en gitt forventet tilstand blant annet vurdert ut fra alder og normal bruk slik:

i) **Tilstandsgrad 0, TG0:** Ingen avvik eller skader. I tillegg må bygningsdelen være tilnærmet ny, mindre enn 5 år, og det foreligger dokumentasjon på faglig god utførelse.

ii) **Tilstandsgrad 1, TG1:** Mindre avvik. Normal slitasje. Straks tiltak ikke nødvendig. TG1 kan gis når bygningsdelen er tilnærmet ny og det ikke foreligger dokumentasjon på faglig god utførelse.

iii) **Tilstandsgrad 2, TG2:** Vesentlige avvik, og mindre avvik som etter NS 3600 gir TG 2, men som ikke nødvendigvis krever umiddelbare tiltak. I denne rapporten kan TG2 i Rapportsammendrag være inndelt i TG2 som krever tiltak og de som ikke krever umiddelbare tiltak. Konstruksjonen har normalt enten feil utførelse, en skade eller symptomer på skade, sterk slitasje eller nedsatt funksjon. Vedlikehold eller tiltak trengs i nær fremtid, det er grunn til å varsle fare for skader på grunn av alder eller overvåke spesielt på grunn av fare for større skade eller følgeskade. For skjulte konstruksjoner vil alder i seg selv være et symptom som kan gi TG2. For synlige konstruksjoner kan alder sammen med andre symptomer og momenter gi TG2. Avvik under TG2 kan gis sjablongmessig anslag.

iv) **Tilstandsgrad 3, TG3:** Store eller alvorlige avvik. Kraftige symptomer på forhold som man må regne med trenger utbedring straks eller innen kort tid. Påvist funksjonssvikt eller sammenbrudd. Avvik under TG3 skal gis sjablongmessig anslag.

v) **Tilstandsgrad TGiu:** Ikke undersøkt/ikke tilgjengelig for undersøkelse.

- Ved TG0 og TG1 gis det normalt ingen begrunnelse for valg av tilstandsgrad, fordi bygningen eller bygningsdelen da bare har normal slitasje. For anbefalte tiltak ved TG2 og TG3 må bruker av rapporten vurdere om tiltakene er nødvendige og lønnsomme. Hva det vil koste å utbedre rom eller bygningsdeler er et sjablongmessig anslag basert på registrert avvik og angitte tiltak i rapporten. Anslaget er gitt på generelt grunnlag og basert på erfaringstall i seks intervaller, og kan ikke forveksles med en konkret vurdering og tilbud fra en entreprenør eller håndverker. Det må eventuelt innhentes tilbud for en nærmere undersøkelse, og konkret og nøyaktig vurdering av utbedringskostnad. Kostnader til ikke oppdagede avvik/utbedringer/feil kan forekomme. Utbedringskostnad avhenger av personlige preferanser og markedspris på materialer og tjenesteyter.

PRESISERINGER

- Avvik vurderes ut fra tekniske forskrifter på godkjenningstidspunktet for bygget. Noen bygningsdeler vurderes

etter gjeldende teknisk forskrift på befaringstidspunktet. Dette gjelder blant annet:

i) Bad, vaskerom (våtrom)

ii) Forhold rundt brann, rømming, sikkerhet, for eksempel rekkverkshøyder/åpninger, ulovlige bruksendringer, brannceller mv.

- For skjulte konstruksjoner slik som vann og avløp uten dokumentasjon, er kvalitet og alder vurdert.

- Fastmonterte installasjoner, for eksempel innfelt belysning (downlights), demonteres ikke for å sjekke dampspæren bak. Dette av hensyn til bygningssakkyndiges kompetanse og risikoen for skade.

- Kontroll av fukt i konstruksjonen ved hulltaking i bad og vaskerom (våtrom), rom under terreng (kjelleretasje, underetasje og sokkeletasje) eller andre bygningsdeler skjer etter eiers aksept. Hulltaking av våtrom og rom under terreng kan unntaksvis unnlates, se Forskrift til Avhendingsloven.

- Kontroll av romfunksjoner for P-ROM utføres kun når det ikke foreligger godkjente og byggemeldte tegninger, eller når tegninger ikke stemmer med dagens bruk.

- Bygningssakkyndig gir en forenklet vurdering av branntekniske forhold og elektriske installasjoner i boligen dersom det er mer enn fem år siden sist boligen hadde el-tilsyn. Bygningssakkyndig kan anbefale å konsultere offentlige myndigheter eller kvalifisert elektrofaglig fagperson ved behov for grundigere undersøkelser.

TILLEGGSUNDERSØKELSER

Etter avtale kan tilstandsanalysen utvides til også å omfatte tilleggsundersøkelser utover minimumskravet i forskriften.

BEFARINGEN

Rapporten gir en vurdering av byggverk og bygningsdeler som bygningssakkyndig har observert, og som fremkommer av Forskrift til avhendingsloven. Rapporten er likevel ingen garanti for at det ikke kan finnes skjulte feil, skader og mangler. NS 3600:2018 (Teknisk tilstandsanalyse ved omsetning av bolig) har undersøkelsesnivå fra 1 til 3, der undersøkelsesnivå 1 er det laveste og baseres på visuell observasjon. Rapporten baseres på undersøkelsesnivå 1 med få unntak (våtrom og rom under terreng). I praksis betyr dette at gjennomføringen av befaringen begrenses som følger:

- Det utføres kun visuelle observasjoner på tilgjengelige flater uten fysiske inngrep (f.eks. riving).

- Flater som er skjult av snø eller på annen måte ikke er tilgjengelig eller skjult, blir ikke kontrollert. Det foretas ikke funksjonsprøving av bygningsdeler, som isolasjon, piper, ventilasjon, el. anlegg, osv.

- Det gis ingen vurdering av boligens tilbehør, hvite- og brunevarer og annet inventar. Dette gjelder også integrert tilbehør.

- Inspisering av yttertak er basert på det som er synlig, normalt på innsiden fra loftet og utvendig fra stige/bakkenivå. Befaring av tak må være sikkerhetsmessig forsvarlig for å kunne gjennomføres.

- Stikkprøvetakninger er utvalgt tilfeldig og kan innebære kontroll under overflaten med spiss redskap eller lignende.

Tilstandsrapportens avgrensninger

UTTRYKK OG DEFINISJONER

- Tilstand: Byggverkets eller bygningsdelens tekniske, funksjonelle eller estetiske status på et gitt tidspunkt.
- Symptom: Observerbart forhold som gir indikasjon på hvilken tilstand et byggverk eller en bygningsdel befinner seg i. Benyttes ved beskrivelse av avvik.
- Skadegjørere: Zoologiske eller biologiske skadegjørere, i hovedsak råte, sopp og skadedyr.
- Fuktsøk: Overflatesøk med egnet søkeutstyr (fuktindikator) eller visuelle observasjoner.
- Fuktmåling: Måling av fuktinnhold i materiale eller i bakenforliggende konstruksjon ved bruk av egnet måleutstyr (blant annet hammerelektrode og pigger).
- Utvidet fuktsøk (hulltaking): Boring av hull for inspeksjon og fuktmåling i risikoutsatte konstruksjoner, primært i tilstøtende vegger til bad, utforede kjellervegger og eventuelt i oppforede kjellergulv.
- Normal slitasjegrad: Forventet nedsliting av materiale i overflaten som er basert på enkle visuelle observasjoner. Kan vurderes sammen med bygningsdelens alder.
- Forventet gjenværende brukstid: Anslått tid et byggverk eller en del av et byggverk fortsatt vil være tjenlig for sitt formål (NS3600, Termer og definisjoner punkt 3.9)

AREALBEREGNING FOR BOENHETER

- Areal fastsettes etter Forskrift til avhendingsloven og Norsk Standard 3940 Areal- og volum-beregninger av bygninger fra 2023.
- Areal oppgis i hele kvadratmeter i rapporten, og gjelder for det tidspunkt oppmålingen fant sted.
- Bruksareal (BRA) er det måleverdige arealet som er innenfor omsluttete vegger målt i gulvhøyde (bruttoareal minus arealet som opptas av yttervegger). I tillegg til gulvhøyde gjelder regler om fri bredde for at arealet skal være måleverdig, med betydning for BRA av for eksempel loft med skråtak. BRA består av internt bruksareal (BRA-i), eksternt bruksareal (BRA-e) og innglasset balkong mv (BRA-b). Terrasse- og balkongareal (TBA) opplyses der tilstandsrapporten skal benyttes i boligomsetningen og der det er aktuelt. I tillegg kan gulvareal (GUA) og areal med lav takhøyde (ALH) opplyses sammen med BRA der det er aktuelt og en del av oppdraget. Rom skal ha atkomst og gangbart gulv for å kunne regnes som BRA/måleverdig areal.
- Arealet måles og oppgis dersom arealet oppfyller krav til måleverdighet, slik som at arealet må ha minst en bredde på 0,6m og minst en høyde på 1,9 m osv. Et rom kan være i strid med teknisk forskrift og mangle godkjennelse hos kommunen for den aktuelle bruken, uten at dette får betydning for om arealet måles og oppgis i tilstandsrapporten. Når arealet måles tas det ikke hensyn til om arealet er lovlig oppført eller om bruken er lovlig, bruksendringer, lysforhold eller andre sikkerhetsmangler.
- Eiendommens markedsverdi kan ikke baseres på en rent matematisk beregning i forhold til antall kvadratmeter opplyst i rapporten. Opplysninger om areal kan altså ikke alene benyttes for beregning av eiendommens verdi.

• Rom som ligger utenfor boenheten, men som eier har påvist og/eller opplyst at tilhører boenheten, er oppmålt og inkludert i BRA-e. Det er ikke fremvist dokumentasjon på at rommet tilhører boenheten, med mindre dette er angitt særskilt. Rom utenfor boenheten kan omdisponeres av borettslaget/sameiet og dette kan påvirke boligens BRA. Vær oppmerksom på at NS 3940:2023 og eierseksjonsloven har ulik definisjon av fellesareal. Ved arealmåling gjelder NS 3940:2023 som definerer fellesareal slik: "Delen av bygning som brukes av to eller flere bruksenheter eller til bygningens forvaltning, drift eller vedlikehold.

• I en overgangsperiode skal rapporter som benyttes i boligomsetningen eller dersom det er en del av oppdraget også opplyse om fordelingen mellom P-ROM og S-ROM med utgangspunkt i definisjonene som fremkommer av veiledningen til Norsk Standard 3940 Areal- og volum-beregninger av bygninger fra 2012. Fordelingen mellom P-ROM og S-ROM er basert på veiledningen og bygningssakkyndiges eget skjønn. P-ROM er måleverdige rom som benyttes til kort eller langt opphold. S-ROM er måleverdige rom som benyttes til lagring, og tekniske rom. Bruken av et rom på befaringstidspunktet har betydning for om rommet defineres som P-ROM eller S-ROM. Dette betyr at rommet både kan være i strid med teknisk forskrift og mangle godkjennelse i kommunen for den aktuelle bruken, uten at dette vil få betydning for valg av arealkategori.

• Se øvrig informasjon om areal i rapporten, Norsk Standard 3940 (2012 og 2023) og veiledningen til disse.

PERSONVERN

iVerdi AS, bygningssakkyndig og takstforetaket behandler personopplysninger som bygningssakkyndig trenger for å kunne utarbeide rapporten. Personvernerklæring med informasjon om bruk av personopplysninger og dine rettigheter finner du her [Personvernerklæring - iVerdi](#)

DELING AV PERSONOPPLYSNINGER FOR TRYGGERE BOLIGHANDEL OG MULIG RESERVASJON

Norsk takst og deres samarbeidspartnere benytter personopplysninger fra rapporten for analyse- og statistikkformål, samt utvikling og drift av produkter og tjenester for takstbransjen og andre aktører i bolig-omsetningen. Les mer om dette og hvordan du kan reservere deg på <https://www.norsktakst.no/norsk/om-norsk-takst/personvernerklæring/reservasjon/>

Vendu lager en boliganalyse basert på opplysninger fra rapporten. Les mer om dette og hvordan du kan reservere deg her: <https://samtykke.vendu.no/RF1982>

KLAGEORDNING FOR FORBRUKERE

Er du som forbruker misfornøyd med bygningssakkyndiges arbeid eller opptreden ved taksering av bolig eller fritidshus, se www.takstklagenemd.no for mer informasjon

EGENERKLÆRINGSSKJEMA

Til orientering vil dette skjema være en del av salgsoppgaven

Meglerfirma	Aktiv Mysen	Oppdragsnr.	1108240253
Adresse	Torggata 20, 202		
Postnr.	1850	Sted	Mysen
Er det dødsbo?	<input checked="" type="checkbox"/> Nei <input type="checkbox"/> Ja		
Salg ved fullmakt?	<input type="checkbox"/> Nei <input checked="" type="checkbox"/> Ja		
Har du kjennskap til eiendommen?	<input type="checkbox"/> Nei <input checked="" type="checkbox"/> Ja		
Dersom eiendommen selges ved fullmakt, navn på fullmektig	DAVID KOHT-NORBYE		
Når kjøpte du boligen?	2002	Hvor lenge har du bodd i boligen?	21 Ar. 10 Mnd
Har du bodd boligen siste 12 mnd?	<input type="checkbox"/> Nei <input checked="" type="checkbox"/> Ja		
I hvilket forsikringsselskap har du tegnet villa/husforsikring?	Gjensidige	Polise/avtalenr.	7892 8429
Selger 1 Fornavn	Roneli	Etternavn	Koht-Norbye
Selger 2 Fornavn		Etternavn	

SPØRSMÅL FOR ALLE TYPER EIENDOMMER (spørsmål som besvares med «Ja», skal beskrives nærmere i «Beskrivelse»)

- Kjenner du til om det er/har vært feil tilknyttet våtrommene, f.eks. sprekker, lekkasje, råte, lukt eller soppkader?
 Nei Ja Beskrivelse
- Kjenner du til om det er utført arbeid på bad/våtrom? Hvis nei, gå til punkt 3.
 Nei Ja Beskrivelse
- 2.1 Redegjør for årstallet og hva som ble gjort:
Beskrivelse
- 2.2 Ble tettesjikt/membran/sluk oppgradert/fornytt?
 Nei Ja Beskrivelse
- 2.3 Hvem er arbeidet utført av? Eventuelt firmanavn og navn på håndverker opplyses.
Beskrivelse
- 2.4 Er arbeidet, eller deler av arbeidet, utført av ufaglært eller ved egeninnsats/dugnad?
 Nei Ja Beskrivelse
- 2.5 Er forholdet byggemeldt? Nei Ja
3. Kjenner du til om det er/har vært tilbakeslag av avløpsvann i sluk eller lignende?
 Nei Ja Beskrivelse
4. Kjenner du til om det er feil ved/utført arbeid/eller vært kontroll på vann/avløp? Hvis nei, gå videre til punkt 5.
 Nei Ja Beskrivelse

Initialer selger:

Initialer kjøper (ved oppgjørsopdrag):

1

- 4.1 Er arbeidet utført av ufaglært eller ved egeninnsats/dugnad?
 Nei Ja Beskrivelse
- 4.2 Hvem er arbeidet utført av? Eventuelt firmanavn og navn på håndverker opplyses.
 Beskrivelse
5. Kjenner du til om det er/har vært problemer med drenering, fuktinnslag, øvrig fukt eller fuktmerker i underetasjen/kjellere?
 Nei Ja Beskrivelse
6. Kjenner du til om det er/har vært problemer med ildsted/skorstein/pipe, f.eks. dårlig trekk, sprekker, pålegg, fyringsforbud eller lignende?
 Nei Ja Beskrivelse
7. Kjenner du til om det er/har vært f.eks. sprekker i mur, skjeve gulv eller lignende?
 Nei Ja Beskrivelse
8. Kjenner du til om det er/har vært sopp/råteskader/insekter eller skadedyr i boligen som: rotter, mus, maur eller lignende?
 Nei Ja Beskrivelse
9. Kjenner du til om det er/har vært skjeggkre i boligen?
 Nei Ja
10. Kjenner du til om det er/har vært utettheter i terrasse/garasje/tak/fasade?
 Nei Ja Beskrivelse
- 10.1 Har det vært utført arbeid på taktekking/takrenner/beslag? Hvis ja; beskriv hvilke tiltak som er utført.
 Nei Ja Beskrivelse
- 10.2 Hvem er arbeidet utført av? Eventuelt firmanavn og navn på håndverker opplyses.
 Beskrivelse
11. Kjenner du til om det er/har vært utført arbeider på el-anlegget eller andre installasjoner (f.eks. oljetank, sentralfyr, ventilasjon)?
 Hvis nei, gå videre til punkt 12.
 Nei Ja Beskrivelse
- 11.1 Hvem er arbeidet utført av? Eventuelt firmanavn og navn på håndverker opplyses.
 Beskrivelse
- 11.2 Foreligger det samsvarserklæring (i henhold til forskrift om elektriske lavspenningsanlegg)?
 Nei Ja Beskrivelse
12. Kjenner du til om det er utført kontroll av el-anlegget og/eller andre installasjoner (f.eks. oljetank, sentralfyr, ventilasjon, varmepumpe)?
 Nei Ja Beskrivelse
13. Kjenner du til om ufaglærte har utført arbeider som normalt bør utføres av faglærte personer, utover det som er nevnt tidligere (f.eks. på drenering, murerarbeid, tømmerarbeid etc)?
 Nei Ja Beskrivelse
14. Har du ladeanlegg/ladeboks for elbil i dag?
 Nei Ja Kommentar
15. Kjenner du til forslag eller vedtatte reguleringsplaner, andre planer, nabovarsel eller offentlige vedtak som kan medføre endringer i bruken av eiendommen eller av eiendommens omgivelser?
 Nei Ja Beskrivelse

Initialer selger:

Initialer kjøper (ved oppgjørsoppdrag):

2

16. Kjenner du til om det foreligger påbud/heftelser/krav/manglende tillatelser vedrørende eiendommen?
 Nei Ja Beskrivelse
17. Er det nedgravd oljetank på eiendommen?
 Nei Ja Beskrivelse
- 17.1 Hvis ja, har kommunen gitt dispensasjon til at den nedgravde oljetanken kan bli liggende, for eksempel ved at den nedgravde oljetanken tømmes, saneres eller fylles igjen med masser?
 Nei Ja Kommentar
18. Selges eiendommen med utleiedel, leilighet eller hybel e.l.? Hvis nei, gå videre til punkt 18.2.
 Nei Ja Beskrivelse
- 18.1 Hvis ja, er ovenfor nevnte godkjent for utleie hos bygningsmyndighetene?
 Nei Ja Beskrivelse
- 18.2 Er det foretatt radonmåling? Hvis ja, hva er radonverdien?
 Nei Ja Beskrivelse Siste målte radonverdi
19. Kjenner du til om det er innredet/bruksendret/bygget ut kjeller eller loft eller andre deler av boligen? Hvis nei, gå videre til punkt 20.
 Nei Ja Beskrivelse
- 19.1 Er innredningen/utbyggingen godkjent hos bygningsmyndighetene?
 Nei Ja Beskrivelse
20. Kjenner du til manglende brukstillatelse eller ferdigattest?
 Nei Ja Beskrivelse
21. Kjenner du til om det foreligger skaderapporter/tilstandsvurderinger eller utførte målinger?
 Nei Ja Beskrivelse
22. Er det andre forhold av betydning ved eiendommen som kan være relevant for kjøper å vite om (f.eks. rasfare, tinglyste forhold eller private avtaler)? Hvis ja, redegjør:
 Nei Ja Beskrivelse

SPØRSMÅL FOR BOLIG I SAMEIE/BORETTSLAG/BOLIGAKSJESELSKAP:

23. Kjenner du til om sameiet/laget/selskapet er involvert i tvister av noe slag?
 Nei Ja Beskrivelse
24. Kjenner du til vedtak/forslag til vedtak om forhold vedr. eiendommen som kan medføre økte felleskostnader/økt fellesgjeld?
 Nei Ja Beskrivelse
25. Kjenner du til om det er/har vært sopp/råteskader/insekter/skadedyr i sameiet/laget/selskapet (fellesareal eller i andre boliger) som: rotter, mus, maur eller lignende?
 Nei Ja Beskrivelse
26. Kjenner du til om det er/har vært skjeggkre i sameiet/laget/selskapet (fellesareal eller i andre boliger)?
 Nei Ja Beskrivelse

TILLEGGSKOMMENTAR (Er det behov for plass til flere kommentarer, skal disse skrives på eget ark)

Jeg bekrefter at opplysningene er gitt etter beste skjønn. Jeg er kjent med at dersom jeg har gitt ufullstendige, uriktige eller misvisende opplysninger om eiendommen, vil selskapet kunne søke hel eller delvis regress for sine utbetalinger eller redusere sitt ansvar helt eller delvis, jfr. vilkår for boligselgerforsikring punkt 7.1 og forsikringsavtaleloven kapittel 4. Jeg er orientert om mitt mulige ansvar som selger etter avhendingsloven, eventuelt etter kjøpsloven (aksjeboliger), og om forsikringsgiver sitt boligselgerforsikringstilbud. Jeg er klar over at avtale om forsikring er bindende. Jeg er også klar over at premietilbudet først kan påberopes når boligen er solgt (budaksept). Premietilbudet som er gitt av megler er bindende for forsikringsgiver i 6 – seks – måneder fra oppdragsinngåelse med megler. Etter dette vil premien og forsikringsvilkårene kunne justeres. Når premietilbudet ikke lenger er bindende for forsikrings-selskapet må egenerklæringsskjemaet signeres på nytt og eventuelle endringer påføres. Det vil da være forsikringspremien og forsikringsvilkårene på ny signeringsdato som legges til grunn.

Initialer selger:

Initialer kjøper (ved oppgjørsoppdrag):

3

Det kan ikke tegnes boligselgerforsikring ved salg av boligeiendom i følgende tilfeller:

- mellom ektefeller eller slektninger i rett oppstigende eller nedstigende linje, søsken, eller
- mellom personer som bor eller har bodd på boligeiendommen og/eller
- når salget skjer som ledd i sikredes næringsvirksomhet/er en næringsseiendom
- etter at boligeiendommen er lagt ut for salg
- ved salg av helårs- og fritidsbolig må det foreligge en tilstandsrapport som er i henhold til Forskrift til avhendingslova (tryggere bolighandel)

Forsikringselskapet kan ved skriftlig samtykke akseptere tegning av forsikring også i ovennevnte tilfeller.

Dersom selskapet ikke har gitt skriftlig samtykke, kan erstatningen bortfalle.

Ved oppgjørsoppdrag trer forsikringen i kraft når kontrakten er signert av begge parter, begrenset til siste 12 måneder før overtakelse.

Før øvrig oppfordrer selger potensielle kjøpere til å undersøke eiendommen grundig, jfr. avhendingslovens § 3-10 og kjøpslovens § 20 (aksjeboliger).

Jeg ønsker å tegne boligselgerforsikring, og bekrefter å ha mottatt og lest forsikringsvilkårene og informasjonsbrosjyre til selger i forbindelse med tegning av boligselgerforsikring. Forsikringen trer i kraft på det tidspunkt det foreligger en budaksept mellom partene, begrenset til tolv måneder før overtakelse. Ved oppgjørsoppdrag trer forsikringen i kraft når kontrakten er signert av begge parter, begrenset til siste 12 måneder før overtakelse. Jeg bekrefter med dette at eiendommen ikke er en næringsseiendom, at den ikke selges som ledd i næringsvirksomhet eller mellom ektefeller eller slektninger i rett oppstigende eller nedstigende linje, søsken, eller mellom personer som bor eller har bodd på boligeiendommen.

Gyldig forsikring forutsetter at det for helårs- og fritidsbolig foreligger tilstandsrapport som er i henhold til Forskrift til avhendingslova (tryggere bolighandel). Forsikringen er ugyldig dersom den tegnes i strid med forsikringsvilkårene. Jeg er innforstått med at eiendomsmegleren ikke har fullmakt til å gjøre unntak fra ovennevnte begrensninger. Jeg er oppmerksom på at 8% av total forsikringskostnader honorar til Söderberg & Partners.

Jeg ønsker ikke å tegne boligselgerforsikring, men megler har tilbudt meg å tegne slik forsikring.

Jeg kan ikke tegne boligselgerforsikring ihht. vilkår.

Dato	24/10-24	Sted	Mysen
------	----------	------	-------

Signatur selger 1:

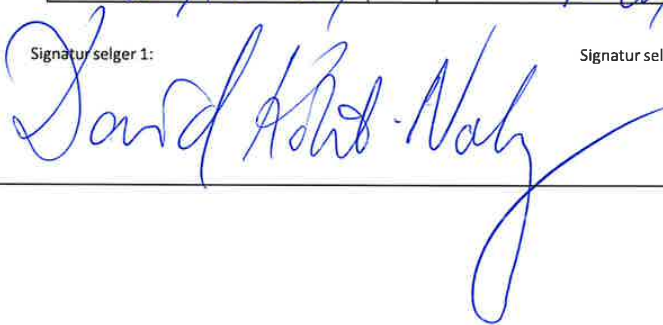

Signatur selger 2:

VILKÅR – BOLIGSELGERFORSIKRING

Iht. lov om avhending av fast eiendom.

Pr. 01.01.2022

Med "Selskapet" menes forsikringsgiver(e) som fremgår på forsikringsbeviset.

1 HVEM FORSIKRINGEN GJELDER FOR

- 1.1 Forsikringen gjelder for selger av den boligeiendom som fremgår av forsikringsbeviset som følger megleroppdraget, når salget ikke skjer som ledd i selgers næringsvirksomhet. Med næringsvirksomhet menes tilfeller der det selges mer enn 4 boenheter pr. år og/eller selger driver omsetning/utvikling/utleie av eiendom som næring. Gyldig forsikring forutsetter at premie er betalt. Forsikringen kan kun tegnes på eiendom som selges i Norge.
- 1.2 Gyldig forsikring forutsetter at tilstandsrapport som er i henhold til Forskrift til avhendingslova (tryggere bolighandel) er fremvist for kjøper før budaksept. Dette gjelder ikke ved salg av ubebygd tomt.
- 1.3 Forsikringen gjelder ikke salg mellom ektefeller, slekt i opp- eller nedstigende linje, søsken eller personer som har eller har hatt felles husstand, samt personer som tidligere har bebodd eller bor på eiendommen.
- 1.4 Ved salg av landbrukseieendom og småbruk er det kun våningshus og/eller kårbolig med evt. direkte tilhørende garasje og tomt som omfattes av forsikringen. Ved salg av kombinasjonseiendom der boligdelen utgjør 50 % eller mer, svarer selskapet for skader på den delen av boligen som er regulert og/eller benyttet til boligformål.
- 1.5 Boligselgerforsikringen er ugyldig dersom den tegnes i strid med forsikringsvilkårene.

2 NÅR FORSIKRINGEN GJELDER

- 2.1 Forsikringen trer i kraft fra det tidspunkt budaksept foreligger, dog maksimalt 12 måneder før overtakelsen. Ved oppgjørsoppdrag trer forsikringen i kraft når kontrakten er signert av begge parter, dog maksimalt 12 måneder før overtakelse. Forsikringen løper deretter i den perioden kjøper kan reklamere, maksimalt 5 år fra overtakelsen av eiendommen.
- 2.2 Forsikringen dekker forhold som konstateres i forsikringstiden.

3 HVILKE SKADER SELSKAPET SVARER FOR

- 3.1 Selskapet svarer for sikredes (selgers) mangelsansvar etter avhendingsloven med de begrensninger som eventuelt er inntatt i kjøpekontrakten og/eller som følger av disse forsikringsvilkår.

4 HVILKE SKADER SELSKAPET IKKE SVARER FOR

- 4.1 Forsikringen dekker ikke feil ved arbeider som er utført av sikrede etter avtale med kjøper, eller for arbeider som sikrede påtar seg å utføre etter avtale med kjøper. Dette gjelder uavhengig av om arbeidet er utført av/på vegne av sikrede eller kjøper, og uavhengig av om arbeidet faktisk er utført.
- 4.2 Dersom sikrede gir lovnader vedrørende tilstand eller utførelse så kan ikke selskapet holdes ansvarlig for dette.
- 4.3 Forsikringen dekker ikke krav som følge av dårlig/mangelfull rengjøring eller rydding av eiendommen, eller krav knyttet til tilbehør som skal følge med eiendommen.
- 4.4 Forsikringen dekker ikke skade som oppstår eller påføres eiendommen i perioden mellom budaksept og kjøpers overtakelse. Som skade regnes her også komponenter som fjernes i denne perioden.
- 4.5 Forsikringen dekker ikke verditap som følge av forekomst av insekter.

5 FORSIKRINGSSUM OG EGENANDEL

- 5.1 Selskapets ansvar er begrenset til eiendommens salgssum, dog oppad begrenset til NOK 10.000.000 inkludert merverdiavgift, for alle mangler inklusive dokumenterte omkostninger påløpt i forsikringstiden. Maksimalbeløpet gjelder også som begrensning i et eventuelt hevingsoppgjør. Begrensningen i forsikringssummen kan også påberopes direkte overfor kjøper, jfr. FAL § 7-6 (4.ledd, 2. pkt.)
 - 5.2 Dersom kjøper får rett til å heve kjøpet, og kjøpesummen er mindre enn maksimalbeløpet i henhold til punkt 5.1, aksepterer sikrede at restitusjon av eiendommen kan skje overfor selskapet eller én selskapet utpeker. Ved selskapets restitusjon av kjøpesummen i disse tilfellene, overtar selskapet eiendomsretten til eiendommen, og står fritt til å foreta eventuelle utbedringer og gjennomføre videresalg av eiendommen.
- Dersom kjøpesummen er større enn maksimalbeløpet som angitt i punkt 5.1, kan selskapet også da kreve å gjennomføre hevingsoppgjøret i henhold til prinsippene i punkt 5.2 1. ledd, slik at selskapet uavhengig av maksimalbeløpet kan restituere hele kjøpesummen.

Dersom selskapet velger å gjennomføre hevingsoppgjør som beskrevet ovenfor, vil det kunne skje et etterfølgende

oppgjør mellom selskapet og sikrede dersom det endelige tapet overstiger NOK 10 000 000,- med tillegg av renter som nevnt i pkt. 5.5.

- 5.3 Alle mangelskrav som inngår i kjøpers krav mot sikrede regnes som ett forsikringstilfelle.
- 5.4 Er forsikringsbeløpet NOK 5.000,- eller mindre, foretas ingen forsikringsutbetaling. Ved forsikringsutbetaling på mer enn NOK 5.000,-, fratrekkes ingen egenandel.
- 5.5 Begrensningen i forsikringssum gjelder likevel ikke for eventuelle renter i henhold til FAL § 8-4.

6 BEHANDLING AV KRAV UNDER BOLIGSELGERFORSIKRINGEN

- 6.1 Reises mangelskrav mot sikrede, eller kan det etter skriftlig melding fra tredjemann ventes at krav vil bli reist, skal Selskapet underrettes uten ugrunnet opphold. Sikrede er forpliktet til å gi alle opplysninger som har/kan ha betydning for sakens behandling, jf. FAL § 4-10.
- 6.2 Selskapet blir fritt for ansvar dersom sikrede ikke fremsetter sitt krav mot Selskapet innen ett år etter at sikrede fikk kunnskap om de forhold som begrunner kravet mot han, og kravet etter sin begrunnelse faller inn under forsikringen jf. FAL § 8-5, 1. ledd.
- 6.3 Uten Selskapets skriftlige samtykke må sikrede verken helt eller delvis innrømme ansvar, eller forhandle om utbetaling til skadelidte (kjøper). Selskaper er ikke bundet av sikredes erkjennelse av ansvar, forhandlinger eller avtale om utbedringer etc.
- 6.4 Blir krav reist mot Selskapet og ansvaret omfattes av forsikringen, betaler Selskapet de nødvendige omkostninger for avgjørelse av mangelskravet. Som nødvendige omkostninger regnes i denne forbindelse ikke utgifter til selgers advokatbistand.
- 6.5 Blir krav reist mot sikrede og ansvar omfattes av forsikringen, har Selskapet rett til å
- behandle kravet;
 - utrede om ansvar etter avhendingsloven foreligger;
 - forhandle med kravstiller, og
 - prosedere saken for domstolene.
- 6.6 Inngår Selskapet avtale om å ordne en sak i minnelighet, eller det betaler den maksimale forsikringssummen, svarer Selskapet ikke for videre utgifter ved tvisten, og heller ikke for omkostninger som senere påløper.
- 6.7 Selskapet har rett til å foreta enhver forsikringsutbetaling direkte til skadelidte (kjøper).

7 REGRESS / AVKORTING

- 7.1 Dersom Selskapet foretar utbetaling til kjøper, forbeholder Selskapet seg rett til å kreve regress overfor sikrede. Regress er begrenset til forhold om svik, misligholdt opplysningsplikt og unnlatelser som er regulert i FAL §§ 4-1, 4-2, 4-9, 4-10, 8-1 og 8-5. Selskapet kan også si opp forsikringen, jfr. FAL § 4-3.
- 7.2 Forsikringen dekker ikke sikredes utgifter til advokatbistand dersom det, som følge av forhold beskrevet under pkt. 7.1, oppstår interessekonflikt mellom sikrede og selskapet.
- 7.3 Kan sikrede forlange at tredjemann erstatter tapet, inntre Selskapet ved forsikringsutbetaling i sikredes rett mot tredjemann. Sikrede skal gjøre det som er nødvendig for å sikre kravet mot tredjemann inntil Selskapet selv kan ivareta sin tarv.
- 7.4 Dersom et krav som fremsettes under boligselgerforsikringen har oppstått som følge av svikaktig opptreden fra sikrede eller noen som har handlet på hans vegne, eller sikrede har forsømt sin opplysningsplikt for å oppnå fordeler under boligselgerforsikringen, vil forsikringsgivers ansvar kunne settes ned eller falle bort i sin helhet/bli sagt opp i samsvar med bestemmelsene i forsikringsavtaleloven.

8 ANDRE BESTEMMELSER

- 8.1 Lovvalg
- Norsk lovgivning gjelder for forsikringsavtalen i den utstrekning dette ikke er i strid med lov av 27. november 1992 nr. 111 om lovvalg i forsikring, eller det er gjort annen avtale.
- 8.2 Verneting
- Tvister etter forsikringsavtalen avgjøres ved norsk domstol, med mindre det er i strid med ufravikelige regler i gjeldende lovgivning, eller det er gjort annen avtale.

8.3 Registrering og behandling av personopplysninger

Forsikringsgivere som felle betegnes som Selskapet behandler personopplysninger som felles behandlingsansvarlige i henhold til gjeldende regelverk, herunder personopplysningsloven (LOV-2018-06-15-38) med personvernforordningen (GDPR). Personopplysningene vil bli registrert og behandlet av de felles behandlingsansvarlige for det formål å administrere og gjennomføre forsikringsavtalen, herunder behandle eventuelle krav under forsikringsavtalen, for å håndtere utbetalings- og faktureringsrutiner og for å oppfylle regulatoriske og eller andre krav etter lov. Dette kan inkludere overførsel av personopplysninger dersom det er nødvendig, for eksempel til reassurandører, finansinsitusjoner, tjenesteytere, medkontrahtenter, agenter, offentlige myndigheter og andre selskaper i konsernet. Det kan være nødvendig å overføre personopplysningene til en tredjepart utenfor EU, i så fall vil disse overføringene være i henhold til de kravene som stilles etter gjeldende lovgivning.

Vi samler inn personopplysningene dine fra forskjellige kilder, for eksempel fra deg selv, fra din familie, andre forsikringsgivere, forsikringsmeglere, reassurandører, kredittselskaper, anti-hvitvaskingsdatabaser, sanksjonslister, andre databaser eller andre offentlige registre. Behandling av personopplysninger er nødvendig for å kunne oppfylle forpliktelsene i henhold til forsikringsavtalen, i tillegg til regulatoriske- og lovkrav. Slike personopplysninger kan være kontakt-, identifikasjons-, bolig-, transaksjons-, finansiell- og annen relevant nødvendig informasjon. Personopplysningene vil ikke bli lagret lengre enn formålet for behandlingen, eller slik øvrig lovgivning pålegger. Som regel vil dette være så lenge som det er mulig at du, vi eller en tredjepart kan fremme eller møte et krav knyttet til forsikringsavtalen, eller dersom det er regulatoriske eller andre krav etter lov til oppbevaringen

Forsikringstaker har i henhold til gjeldende regelverk rett til å få innsyn i hvilke opplysninger om en selv de felles behandlingsansvarlige behandler, og hvilke sikkerhetstiltak de felles behandlingsansvarlige har iverksatt. Man kan når som helst kontakte HDI Global Specialty SE, på vegne av de felles behandlingsansvarlige, for retting av mangelfulle opplysninger, for utlevering av disse opplysningene (herunder dataportabilitet) eller sletting/anonymisering i den utstrekning det er mulig.

Kontaktinformasjonen til de felles behandlingsansvarlige er HDI Global Specialty SE co/ Söderberg & Partners, Lysaker Torg 15, Pb 324 1366 Lysaker. Henvendelser vedrørende behandling av personopplysninger kan rettes til nevnte adresse eller til dpo@soderbergpartners.no. Dersom du mener at dine rettigheter etter personopplysningsloven ikke er ivaretatt kan du klage til Datatilsynet, se www.datatilsynet.no.

9 BISTAND I KLAGESAKER

Dersom sikrede mener Selskapet har gjort feil ved behandlingen av en sak, og dette ikke blir avklart gjennom den vanlige saksbehandlingen, har sikrede rett til å klage til Finansklagenemnda.

I første omgang kan du ta kontakt med:

Finansklagenemnda,
Postboks 53 Skøyen
0212 Oslo.

Besøksadresse: Drammensveien 145A.

Finansklagenemnda er opprettet ved avtale mellom Forbrukerrådet, Finans Norge, Næringslivets Hovedorganisasjon, Finansieringsselskapenes Forening, Verdipapirfondenes forening og Virke. Finansklagenemndas hovedoppgave er å løse tvister mellom finansselskap og deres kunder. Klager som gjelder boligselgerforsikring vil først bli vurdert av sekretariatet for Finansklagenemnda, avdeling for forsikring - Eierskifte/Kombinert. Saker som ikke løses i sekretariatet, kan bli fremlagt for Finansklagenemnda Eierskifte. Finansklagenemnda uttalelser er rådgivende, og er gratis for forbrukeren. Forsikringselskapene dekker kostnadene for denne behandlingen.



BORI BBL
Tlf: 63890200, firmapost@bori.no,
Bankgiro: 6201.05.68418, Orgnr. 989987011MVA
bori.no Pb 323, 2001 Lillestrøm

Generert 29.10.24
Vår ref.: 725 / 202

Boligopplysninger

Andel	202	Bolignr	H0202
Boligselskap	725 Gangnæsgården Borettslag	Etasje	2.etg
Adresse	TORGGATA 20, 1850 MYSEN	Oppr.ant.rom	3
Eier(e)	Randi Elisabeth Koht-nordbye	Bygningstype	Lavblokk

Boligselskapet er tilknyttet BORI BBL og alle eiere må være medlem av BORI BBL

Fellesutgifter og restanse

Månedlig fakturering. Selskapet er medlem av sikringsordningen. Restanse pr 29.10.24: kr 7 447,00 (med forbehold om feil)

Fakturalinje	2024-10	2024-11	2024-12	2025-01	2025-02	2025-03
Felleskostnader	4 425	4 425	4 425	4 425	4 425	4 425
Garasje	150	150	150	150	150	150
Innkrevde IN avdrag	1 878	1 878	1 878	1 878	1 878	1 878
Innkrevde IN renter	994	994	994	994	994	994
Total	7 447	7 447	7 447	7 447	7 447	7 447

Andel fellesgjeld for Andel

Bank	Term	Tot Restgjeld	Andel saldo	Løpetid
Husbanken 4,60%				
Annuitetslån (IN), Info pr 30.06.24	2	5 988 047	250 321	09.01.03 - 30.06.33
Siste renteendring - 4,71%, fra 01.09.24				

Selskapets totale gjeld

Bank	Term	Restgjeld	Løpetid
Husbanken - 4,60%			
Annuitetslån (IN), Info pr 30.06.24	2	5 988 047	09.01.03 - 30.06.33
Siste renteendring - 4,71%, fra 01.09.24			

Selskap og eiendom

Selskap	725 Gangnæsgården Borettslag (orgnr. 982415055)
Antall enheter	30
Styrets e-post	gangnesgardenbrl@borimail.no
Styreleder	Per Oskar Skaugen (90864195)
Forsikring	Gjensidige Forsikring ASA (via Sameiet Gangnæsgården) (Polise 85042667)

Festet tomt	Nei
Gnr/Bnr	330/71
Dyrehold	Se vedtekter og eventuelle husordensregler. Kontakt styret for mer informasjon.
Forkjøpsrett	1 - Intern forkjøpsrett (Forkjøpsrett i samme borettslag/sameie) 2 - BORI Forkjøpsrett (Forkjøpsrett med ansiennitet som medlem i BORI.)

Skattemelding 2023

Gjeld	kr 261 483,00	Andre inntekter	kr 1 319,00
Formue	kr 48 565,00	Utgifter	kr 8 587,00

Merknader

Borettslaget har inngått avtale om individuell nedbetaling av fellesgjeld (IN-ordning). Innkrevde à kontobeløp til betjening av fellesgjelden avregnes i ettertid mot reelle lånekostnader. Ved eierskifte kan det dermed komme et avregningskrav i ettertid. Andelseiere kan innbetale hele eller deler (minimum kr 50.000,-) av andel fellesgjeld 2 ganger pr år ifbm terminforfall pr 30/6 og 30/12 med virkning på felleskostnadene fra påfølgende måned. OBS Særskilt avtale må inngås med borettslaget v/BORI før eventuell nedbetaling finner sted.

Borettslaget er forsikret via Sameiet Gangnæsgården.

VEDTEKTER

for GANGNÆSGÅRDEN BORETTSLAG, org nr. 982415055

tilknyttet

BORI BBL

vedtatt på konstituerende generalforsamling den 06.09.2000, 07.04.2014, 12.03.2015, 04.12.2018 og sist endret 29.04.2020.

1. Innledende bestemmelser

1-1 Formål

GANGNÆSGÅRDEN BORETTSLAG er et samvirkeforetak som har til formål å gi andelseierne bruksrett til egen bolig i lagets eiendom (boret) og å drive virksomhet som står i sammenheng med denne.

1-2 Forretningskontor, forretningsførsel og tilknytningsforhold

- (1) Borettslaget ligger i Indre Østfold kommune og har forretningskontor i Indre Østfold kommune.
- (2) Borettslaget er tilknyttet BORI BBL som er forretningsfører.

2. Andeler og andelseiere

2-1 Andeler og andelseiere

- (1) Andelene skal være på kroner 100.
- (2) Bare andelseiere i boligbyggelaget og bare fysiske personer (enkeltpersoner) kan være andelseiere i borettslaget. Ingen fysiske personer kan eie mer enn en andel.
- (3) Uansett kan staten, en fylkeskommune eller en kommune til sammen eie inntil ti prosent av andelene i borettslaget i samsvar med borettslagslovens § 4-2 (1). Det samme gjelder selskap som har til formål å skaffe boliger og som blir ledet og kontrollert av stat, fylkeskommune eller kommune, stiftelse som har til formål å skaffe boliger og som er opprettet av staten, en fylkeskommune eller kommune og selskap, stiftelse eller andre som har inngått samarbeidsavtale med stat, fylkeskommune eller kommune om å skaffe boliger til vanskeligstilte.
- (4) Andelseierne skal få utlevert et eksemplar av borettslagets vedtekter.

2-2 Sameie i andel

- (1) Bare personer som bor eller skal bo i boligen kan bli sameier i andel.
- (2) Dersom flere eier en andel sammen, skal det regnes som bruksoverlating hvis en eller flere av sameierne ikke bor i boligen, jf. vedtektenes punkt 4-2.

2-3 Overføring av andel og godkjenning av ny andelseier

- (1) En andelseier har rett til å overdra sin andel, men erververen må godkjennes av borettslaget for at ervervet skal bli gyldig overfor borettslaget.
- (2) Borettslaget kan nekte godkjenning når det er saklig grunn til det og skal nekte godkjenning dersom ervervet vil være i strid med punkt 2 i vedtektene.
- (3) Nekte borettslaget å godkjenne erververen som andelseier, må melding om dette komme fram til erververen senest 20 dager etter at søknaden om godkjenning kom fram til borettslaget. I motsatt fall skal godkjenning regnes som gitt.
- (4) Erververen har ikke rett til å bruke boligen før godkjenning er gitt eller det er rettskraftig avgjort at erververen har rett til å erverve andelen.

(5) Den forrige andelseieren er solidarisk ansvarlig med en eller flere nye erververe for betaling av felleskostnader til ny andelseier er godkjent, eller det er rettskraftig avgjort at en ny andelseier har rett til å erverve andelen.

3. Forkjøpsrett

3-1 Hovedregel for forkjøpsrett

(1) Dersom andel skifter eier, har andelseierne i borettslaget og dernest de øvrige andelseierne i boligbyggelaget forkjøpsrett.

(2) Forkjøpsretten kan ikke gjøres gjeldende når andelen overdras til ektefelle, til andelseierens eller ektefellens slektning i rett opp- eller nedstigende linje, til fosterbarn som faktisk står i samme stilling som livsarving, til søsken eller noen annen som i de to siste årene har hørt til samme husstand som den tidligere eieren. Forkjøpsretten kan heller ikke gjøres gjeldende når andelen overføres på skifte etter separasjon eller skilsmisse, eller når et husstandsmedlem overtar andelen etter bestemmelsene i husstandsfellesskapslovens § 3.

(3) Styret i borettslaget skal sørge for at de som er nevnt i første ledd får anledning til å gjøre forkjøpsretten gjeldende og på deres vegne gjøre retten gjeldende innen fristen nevnt i vedtektenes punkt 3-2, jf borettslagslovens § 4-15 første ledd.

3-2 Frister for å gjøre forkjøpsrett gjeldende

Fristen for å gjøre forkjøpsretten gjeldende er 20 dager fra borettslaget mottok melding om at andelen har skiftet eier, med opplysning om pris og andre vilkår. Fristen er fem hverdager dersom borettslaget har mottatt skriftlig forhåndsvarsel om at andelen kan skifte eier, og varselet har kommet fram til laget minst femten dager, men ikke mer enn tre måneder, før meldingen om at andelen har skiftet eier.

3-3 Nærmere om forkjøpsretten

(1) Ansiennitet i borettslaget regnes fra dato for overtakelse av andelen. Står flere andelseiere i borettslaget med lik ansiennitet, går den med lengst ansiennitet i boligbyggelaget foran.

(2) Dersom ingen andelseiere i borettslaget melder seg utpeker boligbyggelaget hvilken andelseier i boligbyggelaget som skal få overta andelen.

(3) Andelseier som vil overta ny andel, må overdra sin andel i laget til en ny andelseier. Dette gjelder selv om andelen tilhører flere.

(4) Forkjøpsretten skal kunngjøres i en avis som er vanlig lest på stedet, på boligbyggelagets nettsider, ved oppslag i borettslaget eller på annen egnet måte.

4. Borettslag og bruksoverlating

4-1 Borettslaget

(1) Hver andel gir enerett til å bruke en bolig i borettslaget og rett til å nytte fellesarealer til det de er beregnet eller vanlig brukt til, og til annet som er i samsvar med tiden og forholdene.

(2) Andelseieren kan ikke benytte boligen til annet enn boligformål uten styrets samtykke.

(3) Andelseieren skal behandle boligen, andre rom og annet areal med tilbørlig aktsomhet. Bruken av boligen og fellesarealene må ikke på en urimelig eller unødvendig måte være til skade eller ulempe for andre andelseiere.

(4) En andelseier kan med styrets godkjenning gjennomføre tiltak på eiendommen som er nødvendige på grunn av funksjonshemming hos en bruker av boligen. Godkjenning kan ikke nektes uten saklig grunn.

(5) Styret kan fastsette vanlige ordensregler for eiendommen. Selv om det er vedtatt forbud mot dyrehold, kan styret samtykke i at brukeren av boligen holder dyr dersom gode grunner taler for det, og dyreholdet ikke er til ulempe for de andre brukerne av eiendommen.

4-2 Bruksoverlating

- (1) Andelseieren kan ikke uten samtykke fra styret overlate bruken av boligen til andre.
- (2) Med styrets godkjenning kan andelseierne overlate bruken av hele boligen dersom:
 - andelseieren selv eller andelseierens ektefelle eller slektning i rett opp- eller nedstigende linje eller fosterbarn av andelseieren eller ektefellen, har bodd i boligen i minst ett av de siste to årene. Andelseierne kan i slike tilfeller overlate bruken av hele boligen for opp til tre år.
 - andelseieren er en juridisk person.
 - andelseieren skal være midlertidig borte som følge av arbeid, utdanning, militærtjeneste, sykdom eller andre tungtveiende grunner.
 - et medlem av brukerhusstanden er andelseierens ektefelle eller slektning i rett opp- eller nedstigende linje eller fosterbarn av andelseieren eller ektefellen
 - det gjelder bruksrett til noen som har krav på det etter ekteskapslovens § 68 eller husstandsfellesskapslovens § 3 andre ledd.

Godkjenning kan bare nektes dersom brukerens forhold gir saklig grunn til det. Godkjenning kan nektes dersom brukeren ikke kunne blitt andelseier. Har laget ikke sendt svar på skriftlig søknad om godkjenning av bruker innen en måned etter at søknaden har kommet fram til laget, skal brukeren regnes som godkjent.

- (3) Andelseier som bor i boligen selv, kan overlate bruken av deler av den til andre uten godkjenning.

Andelseieren kan overlate bruken av hele boligen til andre i opptil 30 døgn i løpet av året.

Andelseier plikter å på forhånd melde bruker og bruksoverlatingens varighet til styret.

- (4) Overlating av bruken reduserer ikke andelseierens plikter overfor borettslaget.

5. Vedlikehold

5-1 Andelseiernes vedlikeholdsplikt

(1) Den enkelte andelseier skal holde boligen, og andre rom og annet areal som hører boligen til, i forsvarlig stand og vedlikeholde slikt som vinduer, rør, sikringssskap fra og med første hovedsikring/inntakssikring, ledninger med tilbehør, varmekabler, inventar, utstyr inklusive vannklosett, varmtvannsbereeder og vask, apparater og innvendige flater. Våtrom må brukes og vedlikeholdes slik at lekkasjer unngås.

(2) Vedlikeholdet omfatter også nødvendige reparasjoner og utskifting av slikt som rør, sikringssskap fra og med første hovedsikring/inntakssikring, ledninger med tilbehør, varmekabler, inventar, utstyr inklusive slikt som vannklosett, varmtvannsbereeder og vasker, apparater, tapet, gulvbelegg, vegg-, gulv- og himlingsplater, skillevegger, listverk, skap, benker og innvendige dører med karmen.

(3) Andelseieren har også ansvaret for oppstaking og rensing av innvendig kloakkledning både til og fra egen vannlås/sluk og fram til borettslagets felles-/hovedledning. Andelseier skal også rense eventuelle sluk på verandaer, balkonger o l.

(4) Andelseieren skal holde boligen fri for insekter og skadedyr.

(5) Vedlikeholdsplikten omfatter også utbedring av tilfeldig skade, herunder skade påført ved innbrudd og uvær.

(6) Oppdager andelseieren skade i boligen som borettslaget er ansvarlig for å utbedre, plikter andelseieren straks å sende melding til borettslaget.

(7) Borettslaget og andre andelseiere kan kreve erstatning for tap som følger av at andelseieren ikke oppfyller pliktene sine, jf borettslagslovens §§ 5-13 og 5-15.

5-2 Borettslagets vedlikeholdsplikt

(1) Borettslaget skal holde bygninger og eiendommen for øvrig i forsvarlig stand så langt plikten ikke ligger på andelseierne. Skade på bolig eller inventar som tilhører laget, skal laget utbedre dersom skaden følger av mislighold fra en annen andelseier.

(2) Felles rør, ledninger, kanaler og andre felles installasjoner som går gjennom boligen, skal borettslaget holde ved like. Borettslaget har rett til å føre nye slike installasjoner gjennom boligen dersom det ikke er til vesentlig ulempe for andelseieren.

(3) Borettslagets vedlikeholdsplikt omfatter også utskifting av vinduer, herunder nødvendig utskifting av termoruter, og ytterdører til boligen eller reparasjon eller utskifting av tak, bjelkelag, bærende veggkonstruksjoner, sluk, samt rør eller ledninger som er bygd inn i bærende konstruksjoner med unntak av varmekabler.

(4) Andelseieren skal gi adgang til boligen slik at borettslaget kan utføre sin vedlikeholdsplikt, herunder ettersyn, reparasjon eller utskifting. Ettersyn og utføring av arbeid skal gjennomføres slik at det ikke er til unødig ulempe for andelseieren eller annen bruker av boligen.

(5) Andelseier kan kreve erstatning for tap som følge av at borettslaget ikke oppfyller pliktene sine, jf borettslagslovens § 5-18.

6. Pålegg om salg og fravikelse

6-1 Mislighold

Andelseiers brudd på sine forpliktelser overfor borettslaget utgjør mislighold. Som mislighold regnes blant annet manglende betaling av felleskostnader, forsømt vedlikeholdsplikt, ulovlig bruk eller overlating av bruk og brudd på husordensregler.

6-2 Pålegg om salg

(1) Hvis en andelseier til tross for advarsel vesentlig misligholder sine plikter, kan borettslaget pålegge vedkommende å selge andelen, jf borettslagslovens § 5-22 første ledd. Advarsel skal gis skriftlig og opplyse om at vesentlig mislighold gir laget rett til å kreve andelen solgt.

6-3 Fravikelse

Medfører andelseierens eller brukerens oppførsel fare for ødeleggelse eller vesentlig forringelse av eiendommen, eller er andelseierens eller brukerens oppførsel til alvorlig plage eller sjenanse for eiendommenes øvrige andelseiere eller brukere, kan styret kreve fravikelse fra boligen etter tvangsfullbyrdslovens kapittel 13.

7. Felleskostnader og pantesikkerhet

7-1 Felleskostnader

(1) Felleskostnadene betales hver måned. Borettslaget kan endre felleskostnadene med en måneds skriftlig varsel.

(2) For felleskostnader som ikke blir betalt ved forfall, svarer andelseieren den til en hver tid gjeldende forsinkelsesrente etter lov av 17. desember 1976 nr 100.

7-2 Borettslagets pantesikkerhet

For krav på dekning av felleskostnader og andre krav fra lagsforholdet har laget panterett i andelen foran alle andre heftelser. Pantekravet er begrenset til en sum som svarer til to ganger folketrygdens grunnbeløp på tidspunktet da tvangsdekning besluttet gjennomført.

8. Styret og dets vedtak

8-1 Styret

(1) Borettslaget skal ha et styre som skal bestå av en styreleder og 2 andre medlemmer med 2 varamedlemmer.

(2) Funksjonstiden for styreleder og de andre medlemmene er tre år. Varamedlemmer velges for ett år. Styremedlem og varamedlem kan gjenvelges.

(3) Styret skal velges av generalforsamlingen. Generalforsamlingen velger styreleder ved særskilt valg. Styret velger nestleder blant sine medlemmer.

8-2 Styrets oppgaver

(1) Styret skal lede virksomheten i samsvar med lov, vedtekter og generalforsamlingens vedtak. Styret kan ta alle avgjørelser som ikke i loven eller vedtektene er lagt til andre organer.

(2) Styreleder skal sørge for at styret holder møte så ofte som det trengs. Et styremedlem eller forretningsfører kan kreve at styret sammenkalles.

(3) Styret skal føre protokoll over styresakene. Protokollen skal underskrives av de frammøtte styremedlemmene.

8-3 Styrets vedtak

(1) Styret er vedtaksført når mer enn halvparten av alle styremedlemmene er til stede. Vedtak kan treffes med mer enn halvparten av de avgitte stemmene. Står stemmene likt, gjør møtelederens stemme utslaget. De som stemmer for et vedtak som innebærer en endring, må likevel utgjøre minst en tredjedel av alle styremedlemmene.

(2) Styret kan ikke uten at generalforsamlingen har gitt samtykke med minst to tredjedels flertall, fatte vedtak om:

1. ombygging, påbygging eller andre endringer av bebyggelsen eller tomten som etter forholdene i laget går ut over vanlig forvaltning og vedlikehold,
2. å øke tallet på andeler eller å knytte andeler til boliger som tidligere har vært benyttet til utleie, jf borettslagslovens § 3-2 andre ledd,
3. salg eller kjøp av fast eiendom,
4. å ta opp lån som skal sikres med pant med prioritet foran innskuddene,
5. andre rettslige disposisjoner over fast eiendom som går ut over vanlig forvaltning,
6. andre tiltak som går ut over vanlig forvaltning, når tiltaket fører med seg økonomisk ansvar eller utlegg for laget på mer enn fem prosent av de årlige felleskostnadene.

8-4 Representasjon og fullmakt

To styremedlemmer i fellesskap representerer laget utad og tegner dets navn.

9. Generalforsamlingen

9-1 Myndighet

Den øverste myndighet i borettslaget utøves av generalforsamlingen.

9-2 Tidspunkt for generalforsamling

(1) Ordinær generalforsamling skal holdes hvert år innen utgangen av juni.

(2) Ekstraordinær generalforsamling holdes når styret finner det nødvendig, eller når revisor eller minst to andelseiere som til sammen har minst en tiendedel av stemmene, krever det og samtidig oppgir hvilke saker de ønsker behandlet.

9-3 Varsel om og innkalling til generalforsamling

(1) Forut for ordinær generalforsamling skal styret varsle andelseierne om dato for møtet og om frist for innlevering av saker som ønskes behandlet.

(2) Generalforsamlingen skal innkalles skriftlig av styret med et varsel som skal være på minst åtte og høyst tjuen dager. Ekstraordinær generalforsamling kan om nødvendig kalles inn med kortere varsel som likevel skal være på minst tre dager. I begge tilfeller skal det gis skriftlig melding til boligbyggelaget.

(3) I innkallingen skal de sakene som skal behandles være bestemt angitt. Skal et forslag som etter borettslagsloven eller vedtektene må vedtas med minst to tredjedels flertall kunne behandles, må hovedinnholdet være angitt i innkallingen. Saker som en andelseier ønsker behandlet på ordinær generalforsamling skal nevnes i innkallingen når styret har mottatt krav om det etter vedtektenes punkt 9-3 (1).

9-4 Saker som skal behandles på ordinær generalforsamling

- Godkjenning av årsberetning fra styret
- Godkjenning av årsregnskap
- Valg av styremedlemmer og varamedlemmer
- Eventuelt valg av revisor
- Fastsetting av godtgjørelse til styret
- Andre saker som er nevnt i innkallingen

9-5 Møteledelse og protokoll

Generalforsamlingen skal ledes av styrelederen med mindre generalforsamlingen velger en annen møteleder. Møtelederen skal sørge for at det føres protokoll fra generalforsamlingen.

9-6 Stemmerett og fullmakt

Hver andelseier har en stemme på generalforsamlingen. Hver andelseier kan møte ved fullmektig på generalforsamlingen, men ingen kan være fullmektig for mer enn en andelseier. For en andel med flere eiere kan det bare avgis en stemme.

9-7 Vedtak på generalforsamlingen

(1) Foruten saker som nevnt i punkt 9-4 i vedtektene kan ikke generalforsamlingen fatte vedtak i andre saker enn de som er bestemt angitt i innkallingen.

(2) Med de unntak som følger av borettslagsloven eller vedtektene her fattes alle beslutninger av generalforsamlingen med mer enn halvparten av de avgitte stemmer. Ved valg kan generalforsamlingen på forhånd fastsette at den som får flest stemmer skal regnes som valgt.

(3) Stemmelikhet avgjøres ved loddtrekning.

10. Inhabilitet

10-1 Inhabilitet

(1) Et styremedlem må ikke delta i styrebehandlingen eller avgjørelsen av noe spørsmål der medlemmet selv eller nærstående har en framtreddende personlig eller økonomisk særinteresse.

(2) Ingen kan selv eller ved fullmektig eller som fullmektig delta i en avstemning på generalforsamlingen om avtale med seg selv eller nærstående eller om ansvar for seg selv eller nærstående i forhold til laget. Det samme gjelder avstemning om pålegg om salg eller krav om fravikelse etter borettslagslovens §§ 5-22 og 5-23.

10-2 Taushetsplikt

Tillitsvalgte, forretningsfører og ansatte i et borettslag har plikt til å bevare taushet overfor uvedkommende om det de i forbindelse med virksomheten i laget får vite om noens personlige forhold. Dette gjelder ikke dersom ingen berettiget interesse tilsier taushet.

10-3 Mindretallsvern

Generalforsamlingen, styret eller forretningsfører kan ikke treffe beslutning som er egnet til å gi visse andelseiere eller andre en urimelig fordel til skade for andre andelseiere eller laget.

11. Vedtektsendringer og forholdet til borettslovene

11-1 Vedtektsendringer

(1) Endringer i borettslagets vedtekter kan bare besluttes av generalforsamlingen med minst to tredjedeler av de avgitte stemmer.

(2) Følgende endringer av vedtektene kan ikke skje uten samtykke fra boligbyggelaget, jf borettslagslovens § 7-12:

- vilkår for å være andelseier i borettslaget
- bestemmelse om forkjøpsrett til andel i borettslaget
- denne bestemmelse om godkjenning av vedtektsendringer

11-2 Forholdet til borettslovene

For så vidt ikke annet følger av vedtektene gjelder reglene i lov om borettslag av 06.06.2003 nr 39. jf lov om boligbyggelag av samme dato.

INNKALLING TIL GENERALFORSAMLING

Ordinær generalforsamling i Gangnæsgården Borettslag avholdes 16.04.2024 kl 18.00, sted: Sykkel/-møterom kjeller i Gangnæsgården.

TIL BEHANDLING FORELIGGER:

1. KONSTITUERING

- A) Valg av møteleder
- B) Opptak av navn fortegnelse
- C) Valg av sekretær og to personer til å undertegne protokollen
- D) Spørsmål om møtet er lovlig kalt inn

2. ÅRSBERETNING FOR 2023

3. ÅRSOPPGJØRET FOR 2023

4. GODTGJØRELSER TIL TILLITSVALGTE

5. INNKOMNE FORSLAG

6. VALG AV TILLITSVALGTE

Mysen den 02.04.2024

Styret for Gangnæsgården Borettslag

Både andelseier og ektefelle/samboer kan møte på general-forsamlingen, men bare én kan stemme for andelen, jfr. Borettslagslova §7-2. Bruker av andelen har møterett, men ikke stemmerett.

Andelseier som ikke selv kan være tilstede på generalforsamlingen, kan møte ved fullmektig. Fullmakten skal være skriftlig. Det er kun anledning til å være fullmektig for én andel, jfr. Brl §7-3. Ektefelle/samboer som ikke selv er andelseier, bør medbringe fullmakt.

Navneseddel etter fullmakt leveres i utfylt stand til ansvarlige.

INNSTILLING TIL SAKER SOM SKAL BEHANDLES PÅ ORDINÆR GENERALFORSAMLING 16.04.2024.

1. KONSTITUERING

Forslag til de enkelte poster blir lagt fram på generalforsamlingen

2. ÅRSBERETNING FOR 2023

Årsberetningen vedlegges og anbefales godkjent.

3. ÅRSOPPGJØRET FOR 2023

A) Årsregnskapet for 2023 anbefales godkjent.

B) Anvendelse av årsresultatet.
Styret foreslår at årsresultatet tillegges opptjent egenkapital.

4. GODTGJØRELSE TIL TILLITSVALGTE

A) Forslag til styrehonorar er vedlagt innkallingen.

5. INNKOMNE FORSLAG

A) Ingen innkomne forslag

6. VALG AV TILLITSVALGTE

A) Valg av styreleder for 3 år

B) Valg av 2 varamedlemmer for 1 år.

C) Valg 2 medlemmer til valgkomite for 1 år.

D) Valg av delegater og varadelegater til BORI's generalforsamling.

Gangnæsgården Borettslag

STYRETS ÅRSMELDING 2023

TILLITSVALGTE

Styret har i perioden bestått av:

Styreleder	:	Per Oskar Skaugen	(valgt for 3 år i 2021)
Styremedlem	:	Marit Tveten	(valgt for 2 år i 2023)
Styremedlem	:	Finn Arne Henriksen	(valgt for 3 år i 2022)

Varamedlemmer	:	Turid Helene Gilland	(valgt for 1 år i 2023)
	:	Sten Langstad	(valgt for 1 år i 2023)

Valgkomite:	:	Solfrid Melting	(Valgt for 1 år i 2023)
	:	Gunvor Hanvaas	(Valgt for 1 år i 2023)

Delegater til generalforsamlingen i boligbyggelaget i 2023:

	:	Per Oskar Skaugen	som delegat
	:	Finn Arne Henriksen	som varadelegat

SELSKAPSINFORMASJON

Gangnæsgården Borettslag ble stiftet 06.09.2000 og har organisasjonsnummer 982 415 055.

Borettslaget består av 30 andelsboliger, fordelt på 1 bygning. I tillegg består bygningen av 4 næringsseksjoner hvorav 3 med butikkdrift og 1 regnskapskontor.

Eiendommen har gnr 330, bnr 71 og Snr 1 i Indre Østfold kommune.

Forretningsfører er BORI BBL. Borettslaget er tilknyttet BORI BBL.

Revisor er statsautorisert revisor SLM Revisjon AS, Lillestrøm.

Borettslaget er organisert etter de bestemmelser som følger av Lov om borettslag og har til formål å drive eiendommen i samråd med og til beste for andelseierne.

STYRETS ARBEID

Siden forrige ordinære generalforsamling har styret avholdt 4 møter og behandlet saker som:

- Godkjenning av nye eiere
- Budsjettering
- Regulering av felleskostnader
- Internkontroll og oppdatering av HMS-plan (Helse, Miljø og Sikkerhet)
- Gjennomgang og oppdatering av Husordensregler (delt ut til alle beboere)
- Løpende vedlikehold
- Styret har i tillegg hatt jevnlig kontakt, i perioder daglig kontakt uten møteinnkalling

Av andre saker kan nevnes:

- Dugnad 10.05.23 med kaffeservering
- Gløggkveld 05.12.23 med visning av filmen Mysenelva
- Bytte av batterier til brannmeldere
- Utført arbeid med nytt tak
- Vask av garasjegulv
- Oppmerking av parkering
- Montert terskel eliminatorer
- Sensor ved inngangsdør
- Høie Blekk lagt nytt blekk fra inngangsdøra og til Torp for å unngå lekkasje til garasjeanlegg.
- Tilskrevet naboer vedrørende parkeringsplasser som tilhører Gangnæsgården
- Kontaktet IØR vedrørende avfallsdunker som er blitt stygge og ikke fungerer med brikke på restavfall (IØR sitt ansvar)
- Skade på vegg etter at en bil kjørte inn i veggen. Papirarbeid og forsikring er utført og arbeid starter til våren.
- Vifter er renset (Power Clean)
- Det er byttet fjær på dør i kjeller fra trapperom og inn i heisrom
- Varslet om endring i felleskostnader

Styret er ikke i en rettslig tvist som kan medføre økonomisk ansvar for borettslaget.

Godkjent av styret, den 20.02.2024

Årsoppgjør 2023

- * Resultatregnskap
- * Balanse
- * Noter



Resultatregnskap 2023

Gangnæsgården Borettslag
Alle beløp i NOK

	Note	Regnskap 2023	Regnskap 2022	Budsjett 2023	Budsjett 2024
Inntekter					
Felleskostnader	1	2 136 928	1 877 364	2 135 800	2 470 000
Annen driftsinntekt	2	17 733	0	0	0
Nedskrivning IN-gjeld	11	140 845	153 342	0	0
Sum driftsinntekter		2 295 506	2 030 706	2 135 800	2 470 000
Kostnader					
Lønnskostnad	3	85 575	85 575	86 000	86 000
Konsulenttjenester	4	101 298	101 401	108 000	108 000
Kontingenter		12 242	12 242	12 000	12 000
Rep og vedlikehold	5	216 776	228 877	163 000	254 000
Forsikringer		1 587	1 403	2 000	2 000
Kommunale avgifter og eiendomsskatt		443 850	305 293	430 000	496 000
Energi og fyring		39 971	26 409	23 000	42 000
Kabel-TV og telefoni		150 204	125 467	140 000	164 000
Driftskostnader	6	132 480	130 757	140 000	147 000
Leiekostnader		0	1 500	0	0
Kostnader til fellesameier		515 748	605 494	515 800	413 000
Andre driftskostnader	7	38 683	101 785	32 000	92 000
Sum driftskostnader		1 738 414	1 726 203	1 651 800	1 816 000
Driftsresultat før finansposter		557 092	304 503	484 000	654 000
Finansielle poster					
Finansinntekt		27 029	14 183	5 000	0
Finanskostnad		205 420	84 980	182 000	275 000
Sum finansposter		-178 390	-70 797	-177 000	-275 000
Årsresultat		378 702	233 706	307 000	379 000
Overført til annen egenkapital	10	378 702	233 706	0	0
Sum disponering		378 702	233 706	0	0

Balanse 31.12.2023

Gangnæsgården Borettslag
Alle beløp i NOK

	Note	2023	2022
EIENDELER			
Anleggsmidler			
Varige driftsmidler			
Bygninger	8, 13	45 271 250	45 271 250
Sum varige driftsmidler		45 271 250	45 271 250
Finansielle anleggsmidler			
Øremerkede bankinnskudd		53 620	51 664
Sum finansielle anleggsmidler		53 620	51 664
Sum anleggsmidler		45 324 870	45 322 914
Omløpsmidler			
Fordringer			
Forskuddsbetalte kostnader		193 531	176 467
Kundefordringer		16 456	3 325
Andre fordringer		8 003	0
Sum fordringer		217 990	179 792
Bankinnskudd, kasse o.l.		952 249	1 308 545
Sum omløpsmidler		1 170 239	1 488 337
SUM EIENDELER		46 495 109	46 811 251

Balanse 31.12.2023

Gangnæsgården Borettslag
Alle beløp i NOK

	Note	2023	2022
EGENKAPITAL OG GJELD			
Egenkapital			
Opptjent egenkapital			
Andelskapital/ Innskutt egenkapital	9	3 000	3 000
Annen egenkapital	10	9 255 626	8 876 924
Sum egenkapital		9 258 626	8 879 924
Gjeld			
Langsiktig gjeld			
Vedlikeholdsavsetninger		53 620	51 664
Gjeld til kredittinstitusjoner	11, 13	6 255 050	6 803 567
IN-Gjeld	11, 13	1 606 127	1 746 972
Borettsinnskudd	12, 13	29 250 000	29 250 000
Sum langsiktig gjeld		37 164 798	37 852 202
Kortsiktig gjeld			
Leverandørgjeld		65 748	73 382
Annen kortsiktig gjeld		5 938	5 742
Sum kortsiktig gjeld		71 686	79 124
Sum gjeld		37 236 483	37 931 327
SUM EGENKAPITAL OG GJELD		46 495 109	46 811 251

Gangnæsgården Borettslag

Per Oskar Aas Skaugen
Styrets leder

Finn Arne Henriksen
Styremedlem

Marit Celine Tveten
Styremedlem

Balanserapport 2023 for Gangnæsgården Borettslag

Regnskapsprinsipper

Årsregnskapet er satt opp i samsvar med regnskapslovens bestemmelser, NRS 8 - God regnskapsskikk for små foretak, og forskrift om årsregnskap og årsberetning for borettslag.

Vurdering og klassifisering av balanseposter:

Anleggsmidler omfatter eiendeler bestemt til varig eie eller bruk. Anleggsmidler er vurdert til anskaffelseskost. Varige driftsmidler aktiveres og balanseføres dersom de har levetid over 3 år, og en kostpris som overstiger kr 15 000,- og avskrives over driftsmidlets levetid.

Avskrivningssats for bygninger er satt til null i henhold til forskrift om årsregnskap og årsberetning for borettslag. Øvrige driftsmidler vurderes til det laveste av anskaffelseskost og virkelig verdi.

Langsiktig gjeld balanseføres til nominelt beløp på etableringstidspunktet.

Andre eiendeler og fordringer som forfaller til betaling innen ett år er klassifisert som omløpsmidler. Omløpsmidler vurderes til laveste av anskaffelseskost og virkelig verdi. Kortsiktig gjeld omfatter poster som forfaller til betaling innen ett år etter balansedagen.

Inntektsføring er foretatt ut i fra opptjeningsprinsippet, inntekt resultatføres når tjenesten eller varen er levert, det vil si når inntekten er opptjent.

Note 1 Felleskostnader

	Regnskap 2023	Regnskap 2022	Budsjett 2023	Budsjett 2024
3600 Generelle Felleskostnader	1 323 000	1 143 000	1 323 000	1 593 000
3607 Garasje	60 000	52 200	55 800	54 000
3611 Andel renter IN	205 418	84 990	182 000	275 000
3612 Andel avdrag IN	548 510	597 174	575 000	548 000
Sum felleskostnader	2 136 928	1 877 364	2 135 800	2 470 000

Note 2 Andre driftsinntekter

	Regnskap 2023	Regnskap 2022	Budsjett 2023	Budsjett 2024
El bil/ladeanlegg	17 733	0	0	0
Sum andre driftsinntekter	17 733	0	0	0

Note 3 Lønns- og personalkostnader

	Regnskap 2023	Regnskap 2022	Budsjett 2023	Budsjett 2024
Godtgjørelse til styre	75 000	75 000	75 000	75 000
Arbeidsgiveravgift	10 575	10 575	11 000	11 000
Sum lønnskostnader	85 575	85 575	86 000	86 000

Utbetalt styrehonorar gjelder for perioden 2022/2023. Styret har ikke fått dekket ytterligere utgifter.

Borettslaget har ingen ansatte. Borettslaget er ikke pliktig til å ha tjenstepensjonsordning etter lov om obligatorisk tjenstepensjon.

Note 4 Konsulenttjenester

	Regnskap 2023	Regnskap 2022	Budsjett 2023	Budsjett 2024
Revisjon	4 625	4 625	5 000	5 000
Forretningsførerhonorar	82 230	82 080	86 000	86 000
Andre forvaltningstjenester	14 025	14 696	17 000	17 000
Annen fremmed tjeneste	418	0	0	0
Sum konsulenttjenester	101 298	101 401	108 000	108 000

Godtgjørelse til revisor er i sin helhet knyttet til revisjon.

Note 5 Reparasjon og vedlikehold

	Regnskap 2023	Regnskap 2022	Budsjett 2023	Budsjett 2024
Vedlikehold bygg	19 661	41 214	25 000	150 000
Vedlikehold VVS	9 394	0	0	0
Vedlikehold elektro	16 467	30 725	0	0
Vedlikehold utvendig anlegg	4 123	5 345	0	0
Vedlikehold heis	33 524	37 899	35 000	37 000
Vedlikehold lokaler	0	9 871	0	0
Vedlikehold garasjer	22 088	1 785	5 000	0
Vedlikehold ventilasjon	40 063	448	0	0
Vedlikehold brannsikring	69 500	101 094	98 000	67 000
Avsetning vedlikeholdsfond	1 957	496	0	0
Sum vedlikeholdskostnader	216 776	228 877	163 000	254 000

Note 6 Driftskostnader

	Regnskap 2023	Regnskap 2022	Budsjett 2023	Budsjett 2024
Renholdstjenester	132 480	130 757	140 000	147 000
Sum driftskostnader	132 480	130 757	140 000	147 000

Note 7 Andre driftskostnader

	Regnskap 2023	Regnskap 2022	Budsjett 2023	Budsjett 2024
Renholdsartikler	0	1 423	0	0
Verktøy og redskaper	0	568	0	0
Inventar	0	618	0	0
Nøkler, låser og skilt	26 544	66 679	0	60 000
Annet driftsmateriale	0	0	20 000	20 000
Kontorrekvisita	859	0	0	0
Generalforsamling/årsmøte	6 752	9 327	10 000	10 000
Velferdskostnader	2 128	19 728	0	0
Gave, ikke	0	535	0	0
Bank og kortgebyrer	2 400	2 908	2 000	2 000
Sum andre driftskostnader	38 683	101 785	32 000	92 000

Note 8 Anleggsmidler

	Garasjer	Bygninger
Anskaffelseskost pr.01.01	80 000	45 191 250
Anskaffelseskost pr.31.12	80 000	45 191 250
Bokført verdi pr.31.12	80 000	45 191 250
Anskaffelsesår	2014	2000

Det er avsatt til fremtidig vedlikehold av borettslagets bygninger. Vedlikehold som ikke dekkes av vedlikeholdsavsetningen blir kostnadsført i resultatregnskapet det året det er påkrevd. Gjennomført vedlikehold er tilstrekkelig for å oppveie verdiforringelse av bygningene.

Note 9 Andelskapital

Andelskapitalen er kr 3 000 fordelt på 30 å kr 100.

Note 10 Opptjent egenkapital

	Regnskap 2023	Regnskap 2022
Opptjent egenkapital		
Opptjent egenkapital 01.01	8 876 924	8 643 218
Tilført til/fra EK fra årets resultat	378 702	233 706
Sum opptjent egenkapital 31.12	9 255 626	8 876 924

Note 11 Pantelån

Husbanken

Renter 31.12.23: 3,87%, løpetid 30 år

Opprinnelig lånebeløp 2003

16 450 000

Nedbetalt tidligere

9 646 433

Nedbetalt i år

548 517

Lånesaldo 31.12

6 255 050

Beregnet innfrielsesdato: 09.07.2033

Sum langsiktig gjeld

6 255 050

Det er inngått avtale om individuell nedbetaling av fellesgjeld (IN).

Dette innebærer at den enkelte andelseier gis anledning til å foreta innbetaling på sin beregnede andel av borettslagets fellesgjeld. Innbetaling gir andelseier reduksjon i fremtidige innkrevde felleskostnader, ved at både avdrags- og rentedelen blir redusert. Andelseier vil ved IN få inntrederett i långivers krav mot borettslaget med tilhørende pantesikkerhet. Andelseier gis sideordnet prioritet med det til enhver tid utestående beløp på angjeldende lån.

IN er behandlet etter gjeldsmetoden. Overfor den enkelte andelseier beregnes andel restansvar IN som et forholdstall mellom samlede innbetalinger og gjenværende fellesgjeld.

Note 12 Borettsinnskudd

Innskuddene er sikret med pant i eiendommen og oppført til pålydende den gangen borettslaget ble stiftet.

Note 13 Pant og sikkerhetsstillelse

	Regnskap 2023	Regnskap 2022
Bokført gjeld som er sikret ved pant utgjør	37 111 177	37 800 539
Balanseført verdi av de pantsatte eiendelene utgjør	45 271 250	45 271 250
Pant og sikkerhetsstillelse		
Tinglyst pant i henhold til panteattesten	59 250 000	59 250 000

Note 14 Disponible midler

	2023	2022
A. Disponible midler 01.01	1 409 213	1 926 039
B. Endringer disponible midler:		
Årets resultat	378 702	233 706
Tilbakeføring av vedlikeholdsavsetning	1 957	496
Fradrag for avdrag langsiktig lån	-548 517	-597 190
Nedskrivning IN-gjeld	-140 845	-153 342
Endringer i andre langsiktige poster	-1 957	-496
B. Årets endring i disponible midler	-310 660	-516 826
C. Disponible midler 31.12	1 098 553	1 409 213
Spesifikasjon av disponible midler:		
Omløpsmidler	1 170 239	1 488 337
- Kortsiktig gjeld	71 686	79 124
= Disponible midler 31.12	1 098 553	1 409 213

725 2023 Årsregnskap.pdf

Navn
Tveten, Marit

Dato
2024-03-04

Identifikasjon

 Tveten, Marit
PÅ MOBIL

Navn
Skaugen, Per Oskar

Dato
2024-03-04

Identifikasjon

 Skaugen, Per Oskar
PÅ MOBIL

Navn
Henriksen, Finn Arne

Dato
2024-03-05

Identifikasjon

 Henriksen, Finn Arne
PÅ MOBIL



This document contains electronic signatures using EU-compliant PAdES - PDF
Advanced Electronic Signatures (Regulation (EU) No 910/2014 (eIDAS))

Til generalforsamlingen i Gangnæsgården Borettslag

Uavhengig revisors beretning

Konklusjon

Vi har revidert årsregnskapet for Gangnæsgården Borettslag som viser et overskudd på NOK 378 702. Årsregnskapet består av balanse per 31. desember 2023, resultatregnskap og oppstilling over endring av disponible midler for regnskapsåret avsluttet per denne datoen og noter til årsregnskapet, herunder et sammendrag av viktige regnskapsprinsipper.

Etter vår mening

- oppfyller årsregnskapet gjeldende lovkrav, og
- gir årsregnskapet et rettviseende bilde av borettslagets finansielle stilling per 31. desember 2023, og av dets resultater og endringer i disponible midler for regnskapsåret avsluttet per denne datoen i samsvar med regnskapslovens regler og god regnskapsskikk i Norge.

Grunnlag for konklusjonen

Vi har gjennomført revisjonen i samsvar med International Standards on Auditing (ISA-ene). Våre oppgaver og plikter i henhold til disse standardene er beskrevet nedenfor under *Revisors oppgaver og plikter ved revisjonen av årsregnskapet*. Vi er uavhengige av borettslaget i samsvar med kravene i relevante lover og forskrifter i Norge og International Code of Ethics for Professional Accountants (inkludert internasjonale uavhengighetsstandarder) utstedt av International Ethics Standards Board for Accountants (IESBA-reglene), og vi har overholdt våre øvrige etiske forpliktelser i samsvar med disse kravene. Innhentet revisjonsbevis er etter vår vurdering tilstrekkelig og hensiktsmessig som grunnlag for vår konklusjon.

Øvrig informasjon

Styret (ledelsen) er ansvarlig for øvrig informasjon som er publisert sammen med årsregnskapet. Øvrig informasjon omfatter budsjettall som er presentert sammen med årsregnskapet. Vår konklusjon om årsregnskapet ovenfor dekker ikke øvrig informasjon.

I forbindelse med revisjonen av årsregnskapet er det vår oppgave å lese øvrig informasjon. Formålet er å vurdere hvorvidt det foreligger vesentlig inkonsistens mellom den øvrige informasjonen og årsregnskapet og den kunnskap vi har opparbeidet oss under revisjonen av årsregnskapet, eller hvorvidt øvrig informasjon ellers fremstår som vesentlig feil. Vi har plikt til å rapportere dersom øvrig informasjon fremstår som vesentlig feil. Vi har ingenting å rapportere i så henseende.

Ledelsens ansvar for årsregnskapet

Ledelsen er ansvarlig for å utarbeide årsregnskapet og for at det gir et rettviseende bilde i samsvar med regnskapslovens regler og god regnskapsskikk i Norge. Ledelsen er også ansvarlig for slik intern kontroll som den finner nødvendig for å kunne utarbeide et årsregnskap som ikke inneholder vesentlig feilinformasjon, verken som følge av misligheter eller utilsiktede feil.

Ved utarbeidelsen av årsregnskapet må ledelsen ta standpunkt til borettslagets evne til fortsatt drift og opplyse om forhold av betydning for fortsatt drift. Forutsetningen om fortsatt drift skal legges til grunn for årsregnskapet så lenge det ikke er sannsynlig at virksomheten vil bli avvirket.

SLM Revisjon AS – MEDLEMMER AV DEN NORSKE REVISORFORENING OG PRIME GLOBAL – REVISORNUMMER 972 412 112

Postadresse: Postboks 273, 2001 Lillestrøm
Besøksadresse: Stortorget, 28, Lillestrøm

Telefon: 63 89 77 00

E-post: firmapost@slm-revisjon.no
Nettside: www.slm-revisjon.no



Dette dokumentet er signert med PAdES-formatet (PDF Advanced Electronic Signatures) av Signicat. Dette sikrer dokumentet og dets vedlegg mot endringer etter signering.

Verifisert av
SIGNICAT
05.03.2024

Revisors oppgaver og plikter ved revisjonen av årsregnskapet

Vårt mål er å oppnå betryggende sikkerhet for at årsregnskapet som helhet ikke inneholder vesentlig feilinformasjon, verken som følge av misligheter eller utilsiktede feil, og å avgi en revisjonsberetning som inneholder vår konklusjon. Betryggende sikkerhet er en høy grad av sikkerhet, men ingen garanti for at en revisjon utført i samsvar med ISA-ene, alltid vil avdekke vesentlig feilinformasjon. Feilinformasjon kan oppstå som følge av misligheter eller utilsiktede feil. Feilinformasjon er å anse som vesentlig dersom den enkeltvis eller samlet med rimelighet kan forventes å påvirke de økonomiske beslutningene som brukerne foretar på grunnlag av årsregnskapet.

For videre beskrivelse av revisors oppgaver og plikter vises det til <https://revisorforeningen.no/revisjonsberetninger>.

Lillestrøm, 5. mars 2024
SLM Revisjon AS

Anne Grethe Ruud Wirum
Statsautorisert revisor
(elektronisk signert)

SLM Revisjon AS – MEDLEMMER AV DEN NORSKE REVISORFORENING OG PRIME GLOBAL – REVISORNUMMER 972 412 112

Postadresse: Postboks 273, 2001 Lillestrøm
Besøksadresse: Stortorget, 28, Lillestrøm

Telefon: 63 89 77 00

E-post: firmapost@slm-revisjon.no
Nettside: www.slm-revisjon.no



Dette dokumentet er signert med PAdES-formatet (PDF Advanced Electronic Signatures) av Signicat. Dette sikrer dokumentet og dets vedlegg mot endringer etter signering.

Verifisert av
SIGNICAT
05.03.2024

Elektronisk signatur

Signert av	Dato og tid
WIRUM, ANNE GRETHE RUUD <i>Norwegian Buypass</i>	<i>(UTC+01:00) Central European Time (Berlin)</i> 03/05/2024 22:51:30

Dette dokumentet er signert med elektronisk signatur. En elektronisk signatur er juridisk forpliktende på samme måte som en håndskrevet signatur på papir. Denne siden er lagt til dokumentet for å vise grunnleggende informasjon om signaturen(e), og på de foregående sidene kan du lese dokumentet som er signert. Vedlagt finnes også en PDF med signaturdetaljer, og en XML-fil med innholdet i den elektroniske signaturen(e). Vedleggene kan brukes for å verifisere gyldigheten av dokumentets signatur ved behov.

VALGKOMITÉENS FORSLAG TIL TILLITSVALGTE

1. Som styreleder foreslås:

Navn: Per Oskar Skaugen for 3 år Adresse.....

2. Som styremedlemmer foreslås:

1. Navn: Finn Henriksen for 1 år Adresse.....
2. Navn: Marit Torken for 1 år Adresse.....
3. Navn:..... for år Adresse.....
4. Navn:..... for år Adresse.....

3. Som varamedlemmer foreslås:

1. Navn: Sjurid Silland for 1 år Adresse.....
2. Navn: Sten Langstad for 1 år Adresse.....
3. Navn:..... Adresse.....
4. Navn:..... Adresse.....

4. Som valgkomité foreslås:

1. Navn: Solfrid Melling Adresse.....
2. Navn: Gunnar Hannaas Adresse.....
3. Navn:..... Adresse.....

5. Som delegat til BORIs generalforsamling foreslås *):

1. Navn: Per Oskar Skaugen Adresse.....
2. Navn: Finn Henriksen Adresse.....
3. Navn:..... Adresse.....

Som varadelegat til BORI generalforsamling foreslås *):

1. Navn:..... Adresse.....
2. Navn:..... Adresse.....
3. Navn:..... Adresse.....

Dato... 27.1.1 - 2024

I valgkomiteen for Gangnæs garden Borettslag

.....
.....
Gunnar Hannaas
Solfrid Melling

*) Utdrag av vedtektene for BORI § 5-4 delegerte:
"Andelseierne i tilknyttede borettslag velger på generalforsamlingen i borettslaget en delegert med varamedlem med tillegg av en delegert med varamedlem for

725 Gangnæsgården Borettslag

Protokoll for ordinær generalforsamling 16.04.2024

Sted: Sykkelrommet Gangnæsgården Borettslag
19 av 30 mulige stemmegivere var representert.
19 deltok fysisk

Sak 1 A-D: Konstituering

- A) Valg av møteleder
- B) Opptak av navn fortegnelse
- C) Valg av sekretær og to personer til å undertegne protokollen
- D) Spørsmål om møtet er lovlig kalt inn

Styrets forslag - Enstemmig vedtatt

Hege Sand fra BORI BBL velges til møteleder og sekretær. Wenche Bodahl signerer protokoll med møteleder. Innkallingen, saklisten og dagsorden godkjennes. Disse anses som gyldige i henhold til lover og vedtektene.

Mot: 0 stemmer

Sak 2: Styrets årsberetning

Årsberetningen vedlegges og anbefales godkjent.

Styrets forslag - Enstemmig vedtatt

Styrets rapport angående foregående år tas til etterretning.

Mot: 0 stemmer

Sak 3 A-B: Regnskap

- A) Årsregnskapet for 2023 anbefales godkjent.

B) Anvendelse av årsresultatet. Styret foreslår at årsresultatet tillegges opptjent egenkapital.

Inntekter: 2 295 506 mot budsjett 2 135 800

Utgifter: 1 738 414 mot budsjett 1 651 800

Resultat: 378 702 mot budsjett 307 000

Ved IN betalinger oppstår et restansvar som føres som gjeld i balansen. Restansvaret nedskrives og inntektsføres i takt med at IN lånet nedbetales. Uten reduksjon restansvar er samlet resultat 237 857 som er 69 143 dårligere enn budsjettet.

Styrets forslag - Enstemmig vedtatt

Regnskapet godkjennes og resultatet overføres til egenkapital.

Mot: 0 stemmer

Sak 4: Styrehonorar

Forslag til styrehonorar legges frem på møte.

Styrehonorar - Enstemmig vedtatt

Styrehonorar for foregående periode settes til kr 75 000 som fordeles internt i styret.

Mot: 0 stemmer

Sak 5: Innkomne forslag

Ingen innkomne forslag.

Styrets forslag - Enstemmig vedtatt

Saken tas til orientering.

Mot: 0 stemmer

Sak 6 A-B: Valg av tillitsvalgte - Styret

- A) Valg av styreleder for 3 år
- B) Valg av 2 varamedlemmer for 1 år

Styreleder (2 år)

Per Oskar Skaugen **enstemmig valgt**

Varamedlemmer (1 år) (2)

Turid Helene Gilland **1. valg - enstemmig valgt**

Sten Langstad **2. valg - enstemmig valgt**

Sak 6 C: Valg av tillitsvalgte - Valgkomité

- C) Valg 2 medlemmer til valgkomite for 1 år

Valgkomité (1 år) (2)

Solfrid Margareth Melting **1. valg - enstemmig valgt**

Gunvor L. Havnaas **2. valg - enstemmig valgt**

Sak 6 D: Delegatvalg generalforsamling i boligbyggelaget

- D) Valg av delegater og varadelegater til BORI's generalforsamling.

BORI BBL er en medlemsorganisasjon. Medlemmer som bor i tilknyttede borettslag representeres av delegater som velges av generalforsamlingen.

Delegatene må velges ved navn av generalforsamlingen; det er ikke anledning til å overlate til styret å plukke ut delegater.

Delegat

Per Oskar Skaugen **enstemmig valgt**

Varadelegat

Finn Arne Henriksen **enstemmig valgt**

Ordinær generalforsamling 16.04.2024 protokoll.pdf

Navn

Dato

Navn

Dato

Sand, Hege Beate

2024-04-16

Bodahl, Wenche Godsveen

2024-04-16

Identifikasjon

 Sand, Hege Beate

Identifikasjon

 Bodahl, Wenche Godsveen



This document contains electronic signatures using EU-compliant PAdES - PDF
Advanced Electronic Signatures (Regulation (EU) No 910/2014 (eIDAS))

BORI GANGNESGÅRDEN BORETTSLAG



HUSORDENSREGLER

GANGNÆSGÅRDEN

BORETTSLAG

INSTRUKS

For Gangnæsgården Garasjelag

1 LÅSING

Port åpner brukes ved inn og utkjøring av bil.

Ved utkjøring låses porten ved å trykke på port åpner.

Alle dører skal være låst og igjen til enhver tid. Ved tap av port åpner kan ny eller reparasjon bestilles hos Avarn.

2 TIPS TIL BRUK AV PLASSEN

Plasser bilen slik at nabo kommer inn/ut av sin bil. Vurder om det lønner seg kjøre inn eller rygge på plass. Pass på at andre biler ikke skades.

3 RENHOLD/LAGRING PÅ PARKERINGSPLASS.

Hold rent på egen parkeringsplass. Unngå oljesøl fra oljefilter/bunnplugg. Det må ikke lagres oljeprodukter i kanner etc. i garasje/kjelleren. Heller ikke skal det lagres dekk, rekvisita eller uvedkommende ting på garasjeplassen. Ved melding om spyling av garasje/kjeller parker bilen ute i det aktuelle tidsrom det gis melding om.

4 UVEDKOMMENDE I GARASJEN/SKADER

Garasjeporten vil automatisk gå igjen etter noen sekunder. For felles interesse vær oppmerksom på at uvedkommende i garasjekjeller/skader eller hærverk som trenger oppfølging, meld fra til styrets leder.

5 FORSIKRING

Sameiet har forsikring på bygningsmessige forhold.

Sameiets forsikring dekker ikke skader på bil og medfølgende utstyr.

GANGNÆSGÅRDEN BORETTSLAG HUSORDENSREGLER

Husordensreglene er utarbeidet for å sikre beboerne orden, ro og hygge i hjemmene og er et supplement til husleiekontrakten. Hver enkelt andelseier er ansvarlig for at bestemmelsene i husorden blir fulgt.

ALMINNELIGE REGLER

Hver enkelt andelseier holder orden og vedlikeholder den del av laget som hører med til leieforholdet.

PARKERING

Skal skje i garasje eller biloppstillingsplass. Parkeringsplassen er for beboere, gjesteparkering og kundeparkering for næringsenhetene. Se skilt om dette ved innkjøringene til plassen. Parkeringsplassen er ikke oppstillingsplass for båter, campingvogner m.v.

GANGNÆSGÅRDEN BORETTSLAG OG TILRETTELEGGING FOR EL-DREVNE BILER.

Det er montert felles framføring fra hoved-tavle til eget styringsskap i sykkelrom. Fra dette skapet til hver parkeringsplass i garasjen, må brukere koste framføring til egen ladestasjon/garasjeplass. Disse uttakene til de enkelte punktene er sikret med 32 A en-fase.

Poenget med felles skap for ladning av el-biler, er at man kan utnytte strømmen som er tilgjengelig på en riktig måte. Styringsskapet er levert av Defa/Salto og Indre Østfold Elektro har hatt installasjonen, og det vil være naturlig å kontakte dem når en skal ha el-bil med nødvendig ladestasjon.

Om man benytter ladestasjon som følger bilkjøpet, kan man risikere å måtte kjøpe ny ladestasjon når antall brukere til styringsskapet blir over 15 tilkoplinger.

Gangnæsgården har installert egne tellere i styrings-skapet, og en er selv ansvarlig for årlig å lese av denne og rapportere til BORI. De sender faktura til brukeren. Dette opplegget medfører at brukerne slipper å tegne egne abonnement med tilhørende el-målere.

LÅSING

Alle ytterdører skal være låst hele døgnet. Dette gjelder også dør til garasje og garasjeport. Ved inngangsdør som åpnes med egen brikke, **må alle vente å se at døren stenger igjen.**
Ved utlån av brikker til håndverkere, husk og få de tilbake.

RO

Andelseierne skal ha slik ro at naboene ikke forstyrres. Dette gjelder spesielt om natten. For musikkundervisning (piano e.l) kreves styrets samtykke.

BRUK AV GRILL VED GANGNÆSGÅRDEN BORETTSLAG.

Beboere i Gangnæsgården Borettslag har muligheter til å bruke gass/elektriske grill, men ikke bruk av kullgrill. Det er viktig at man griller slik at andre beboere ikke blir

skadelidende grunnet mat-os. Styret forventer at man har dialog med hverandre for å unngå slike situasjoner. Likeledes må brukere av gassgrill følge forskrifter for lagring av propanflasker.

SØPPEL OG RENHOLD

Søppel innpakkes og legges i merkede avfalls-enheter, som åpnes ved bruk av adgangsbricker. Styret er opptatt av at matposer er forsvarlig tett, slik at de ikke griser til innlastingsdelen. Likeledes må man sørge for at papp og papir legges inn tilpasset innlastningsdelen. Søppelavfall må ikke kastes i klosettskålen. Renhold av svalegangarealet utenfor egen leilighet er andelseierens ansvar.

TØRKING AV KLÆR/BANKING AV TEPPER

Utvendig tørking av klær gjøres ikke på søndager og helligdager. Banking av tepper skal ikke gjøres så det generer naboene.

HUSDYR

Ved husdyrhold kreves styrets samtykke. Den som holder hund må sørge for at denne ikke sjenerer naboene. Gjentatte klager vil kunne føre til at hunden i verste fall må fjernes. Hundeeiere fjerne ekskrementer etter egen hund.

SANITÆRANLEGGET

Leilighetene må til enhver tid være såpass oppvarmet at vannet i ledningene ikke fryser. Skader på rør og sanitæranlegg som skyldes dårlig oppvarming e.l er andelseierens ansvar.

Benytt bare klosettpapir på WC og uvedkommende ting som bleier etc. kastes ikke i toalettet.

Fett eller kaffegrut tømmes ikke i vasker eller sluk. Staking av klosett, vasker og sluk er andelseierens ansvar.
Alle faste innredninger og utstyr behandles med forsiktighet.

ANTENNE/PARABOL

Borettslaget er tilknyttet kabel TV-anlegg. Det skal ikke setts opp egne parabolantenner.

FORANDRINGER I LEIELIGHETENE

Forandringer på husets grunnplan eller opprinnelige tegninger krever styrets samtykke.

FREMLEIE

Borettslaget har vedtatt å følge lovhjemmel vedrørende kortidsutleie, som trådte i kraft 01012020. Bestemmelsene ble i Generalforsamling 2020 vedtatt tatt inn i vedtektene punkt 4 – 2(3) avsnitt 3. Andelseieren kan overlate bruken av hele boligen til andre opptil 30 døgn i løpet av året.

Andelseiere pliktet å på forhånd melde bruker og brukeroverlatingens varighet til styret.

VARMEPUMPE

Ved installasjon av varmepumpe må det søkes styret.

Det er viktig at det er en seriøs forhandler som selger varmepumpen. Plasser ute del slik at den er minst synlig/støy og til minst gen anse for naboene.

Person som skal installere og hans firma må være F gass servisert.

Dersom beboer selger sin enhet, må kjøper gjøres kjent med avtalen om varmepumpen.

GENERELT

Andelseiere sørger for at håndverkere/vaktmester mv. får adgang til leiligheten for reparasjon ved behov.

Det må ikke foretas installasjoner eller arbeid som kan medføre verdiforringelse av leiligheten.

Plasser ikke uvedkommende ting i trapperom, svalgang, garasje eller garasjeoppstillingsplass.

Revidert 110923 Styret.

Nabolagsprofil

Torggata 20 - Nabolaget Mysen sentrum - vurdert av 32 lokalkjente

Nabolaget spesielt anbefalt for

- Familier med barn
- Etablerere
- Enslige



Offentlig transport

Mysen stasjon Linje R22	3 min 0.2 km
Mysen stasjon Totalt 14 ulike linjer	3 min 0.2 km
Oslo Gardermoen	1 t 21 min

Skoler

Mysen skole (1-7 kl.) 481 elever, 21 klasser	10 min 0.7 km
Mysen ungdomsskole (8-10 kl.) 421 elever, 17 klasser	10 min 0.8 km
Mysen videregående skole 800 elever, 50 klasser	12 min 0.9 km

Ladepunkt for el-bil

Kulturtorget Indre Østfold	3 min
Familiesenteret, Eidsberg	6 min



Kvalitet på skolene

Veldig bra 81/100



Opplevd trygghet

Veldig trygt 79/100



Naboskapet

Høflige 60/100

Aldersfordeling

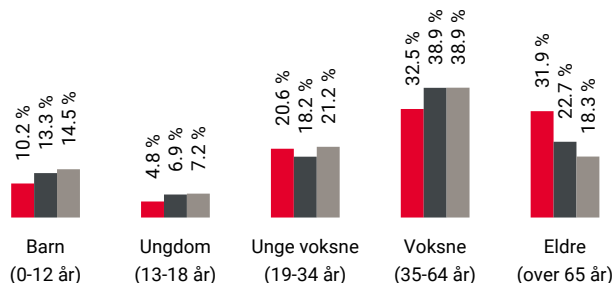

Område	Personer	Husholdninger
Mysen sentrum	1 519	921
Mysen	6 678	3 334
Norge	5 425 412	2 654 586

Barnehager

Symra barnehage (0-5 år) 53 barn	14 min 1 km
Espira Opsahl barnehage (0-5 år) 91 barn	15 min 1 km
Espira Høytorp Fort barnehage (0-5 år) 82 barn	25 min 1.9 km

Dagligvare

Bunnpris Mysen PostNord, søndagsåpent	3 min 0.3 km
Kiwi Mysen PostNord	5 min 0.4 km



Innholdet i nabolagsprofilen er hentet fra ulike datakilder, og feil eller mangler kan forekomme. Vurderinger og sitater er innhentet på web og gir uttrykk for hvordan naboene vurderer nabolaget. FINN.no AS kan ikke holdes ansvarlig for feil/mangler i profilen. Copyright © Finn.no AS 2024

Primære transportmidler



1. Egen bil



2. Tog



Gateparkering

Lett 85/100



Kvalitet på barnehagene

Veldig bra 81/100



Støynivået

Lite støynivå 80/100

Sport

	Mysen stadion Ballspill, fotball, friidrett	5 min	0.4 km
	Mysenhallen Aktivitetshall	6 min	0.4 km
	Mudo Mysen	3 min	
	Family Sports Club Mysen	11 min	

Boligmasse

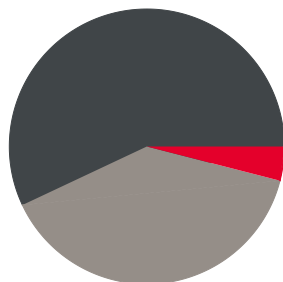

■ 4% enebolig
■ 57% blokk
■ 39% annet

Varer/Tjenester

	Mysen Bysenter	5 min
	Vitusapotek Mysen	2 min

Aldersfordeling barn (0-18 år)

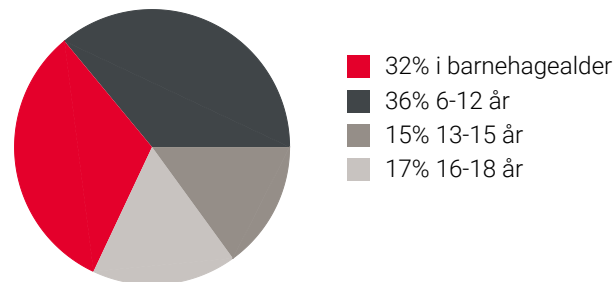

Familiesammensetning

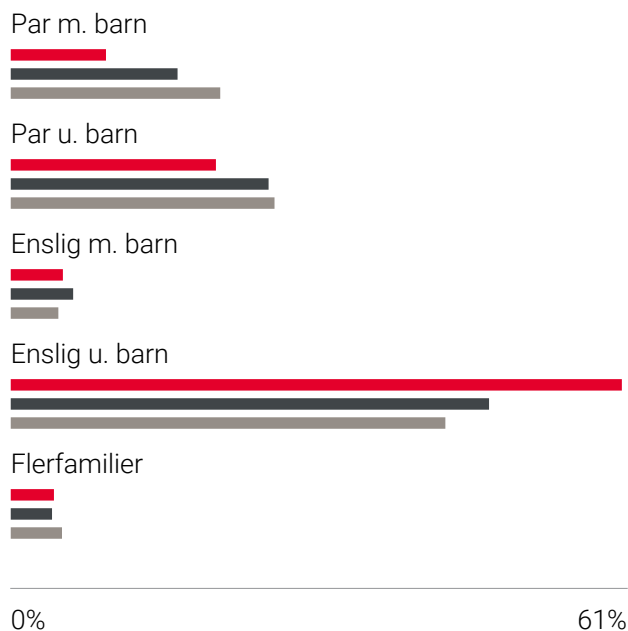

■ Mysen sentrum
■ Mysen
■ Norge

Sivilstand

		Norge
Gift	29%	33%
Ikke gift	46%	54%
Separert	15%	9%
Enke/Enkemann	10%	4%

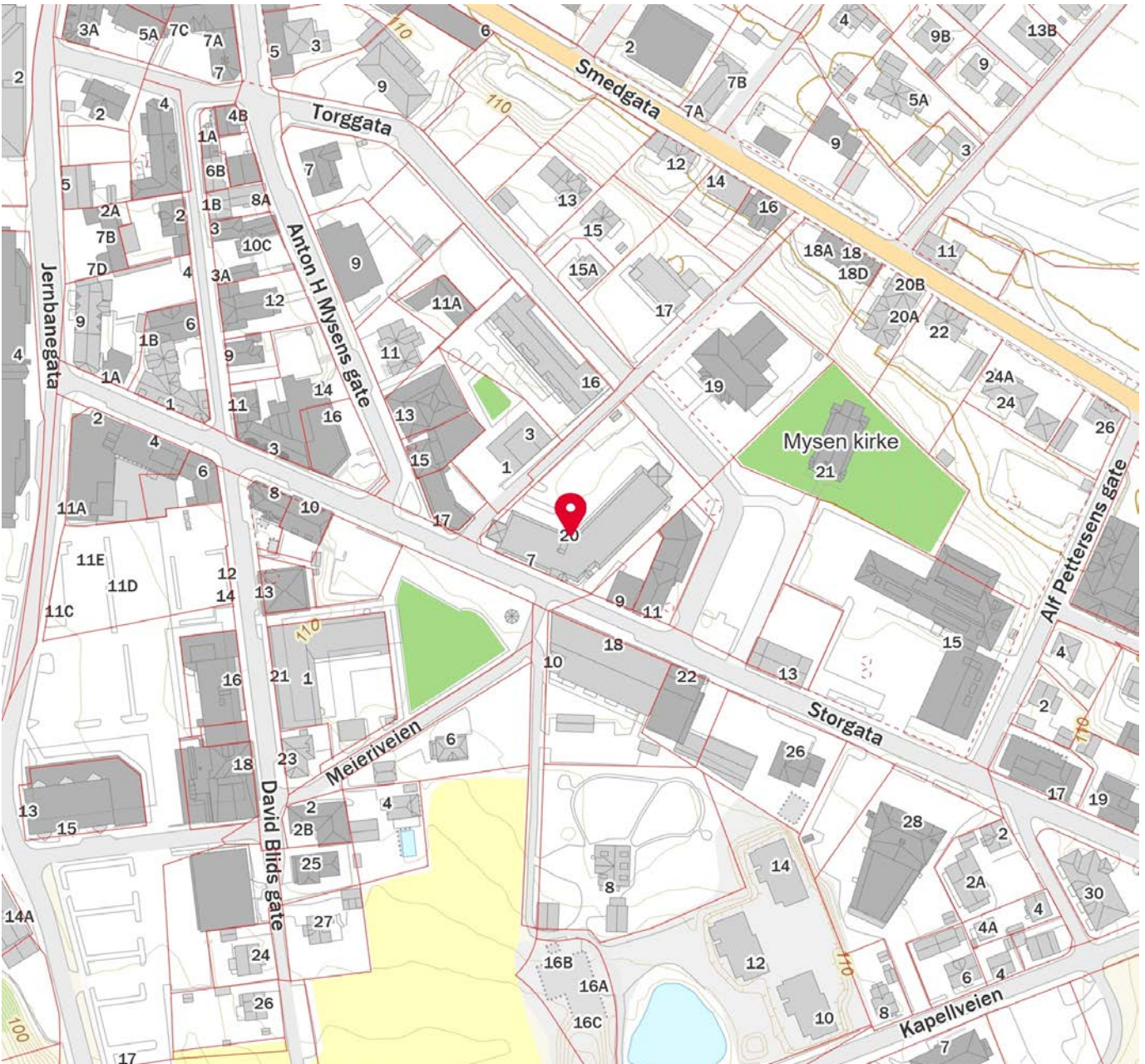
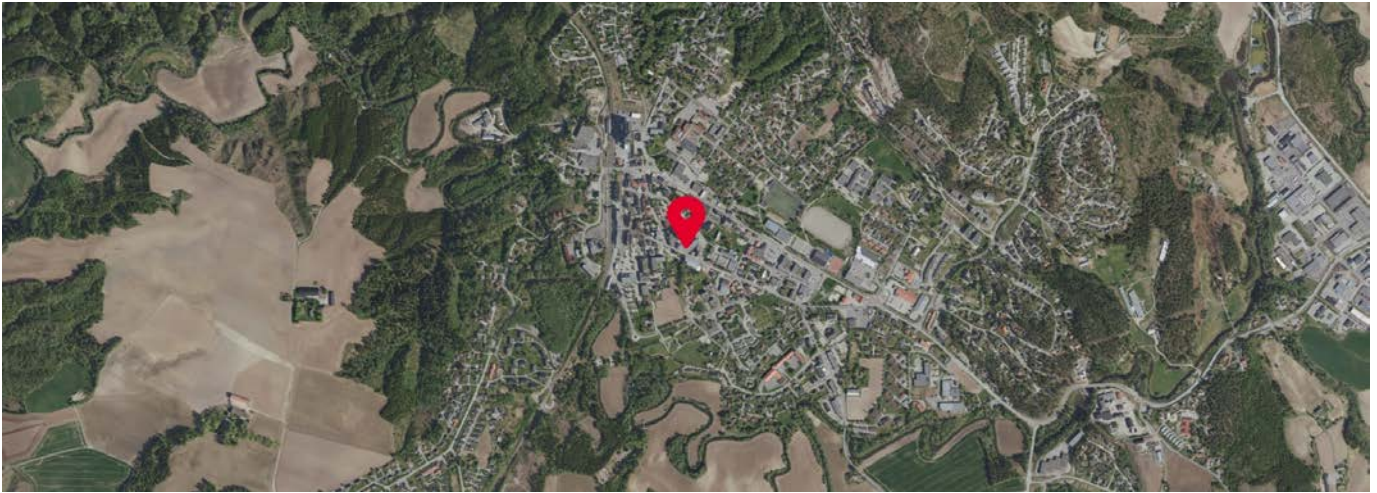

Innholdet i nabolagsprofilen er hentet fra ulike datakilder, og feil eller mangler kan forekomme. Vurderinger og sitater er innhentet på web og gir uttrykk for hvordan naboen vurderer nabolaget. FINN.no AS kan ikke holdes ansvarlig for feil/mangler i profilen. Copyright © Finn.no AS 2024



OVERSIKT OVER LØSØRE OG TILBEHØR TIL EIENDOMMEN

Oversikten er utarbeidet av Norges Eiendomsmeglerforbund, Eiendom Norge og Advokatforeningens Eiendomsmeglingsgruppe, og er gjeldende fra 1. januar 2020.

Generelt

Lov om avhending av fast eiendom (avhendingslova/avhl.) av 3. juli 1992 regulerer kjøper og selgers rettigheter og plikter ved overdragelse av fast eiendom og andeler i borettslag.

I henhold til avhl. § 3-4 skal eiendommen, når annet ikke er avtalt, overdras med innredninger og utstyr som etter lov, forskrift eller annet offentlig vedtak skal følge med. Det samme gjelder varig innredning og utstyr som enten er fastmontert eller er særskilt tilpasset bygningen, jf. avhl. § 3-5. Loven inneholder ingen detaljert oversikt over hva som omfattes av «innredning og utstyr», og over hva som skal regnes som «fastmontert eller særskilt tilpasset».

Partene kan fritt avtale hva som skal følge med eiendommen ved salg. Bransjens liste over løsøre og tilbehør som skal følge med eiendommen, er en del av avtalen mellom kjøper og selger dersom ikke annet er opplyst i salgsoppgaven, kjøper har tatt forbehold i bud eller avtale på annen måte er inngått. Der intet annet er avtalt, vil løsøre og tilbehør medfølge slik dette fremkommer av avhl. § 3-4 og § 3-5 og denne oversikt.

Produkter og installasjoner som medfølger overdras uten noen form for garantier, utover eventuell gjenværende leverandørgaranti.

Dersom det er noe i nedenstående liste som ikke finnes på eiendommen, vil det heller ikke medfølge.

- 1. HVITEVARER** medfølger der dette er spesielt angitt i salgsoppgaven.
- 2. HELDEKKENDE TEPPER** følger med uansett festemåte.
- 3. VARMEKILDER**, slik som ovner, kaminer, peiser, varmpumper og panelovner, følger med uansett festemåte. Frittstående biopeiser/varmeovner og terrassevarmere medfølger ikke. Det følger ikke med varmekilder i rom som ikke har vegg- eller fastmonterte varmekilder på visning.
- 4. TV, RADIO OG MUSIKKANLEGG.** TV-antennor og fellesanlegg for TV, herunder parabolantenne, og tunerer/dekoder/tv-boks medfølger der dette eies av selger. Veggmontert TV/flatskjerm med tilhørende festeordning samt musikkanlegg følger ikke med (se også punkt 12).
- 5. BADEROMSINNREDNING/UTSTYR.** Badekar, dusjkabinett, dusjvegger, alle fastmonterte speil og hyller, fastmonterte glass- og håndkleholdere, herunder håndklevarmere samt baderomsinnredning, medfølger.
- 6. GARDEROBESKAP** medfølger, selv om disse er løse. Fastmonterte garderobehyller og knagger medfølger. Innredning i garderobeskap, for eksempel løse eller fastmonterte trådkurver, hyller, stenger og lignende, medfølger.

7. KJØKKENINNREDNING medfølger, herunder også åpne, fastmonterte hyller og løs eller fastmontert kjøkkenøy.

8. MARKISER, PERSIENNER og annen type innvendig og utvendig solskjerming, gardinoppheng, lamellgardiner og liftgardiner medfølger.

9. AVTREKKSIVIFTER av alle slag, samt fastmonterte aircondition/ventilasjonsanlegg, medfølger.

10. SENTRALSTØVSUGER medfølger med komplett anlegg, herunder slange, munnstykke mm.

11. LYSKILDER. Kupler, lysstoffarmatur, fastmonterte "spotlights", oppheng og skinner med spotlights samt utelys og hagebelysning medfølger. Vegglamper, krokhengte lamper, lysekroner, prismelamper og lignende som er koblet til sukkerbit eller stikkontakt følger likevel ikke med.

12. INSTALLERTE SMARTHUSLØSNINGER med sentral som styrer lys, varme, lyd o.l., samt tilhørende trådløse enheter som brytere, sensorer, kameraer, integrerte høyttalere el. medfølger. Enkle lysstyringssystem f.eks. med en sentral som kun styrer lyspærer eller smartpærer montert i sokkel medfølger likevel ikke.

13. UTVENDIGE SØPPELKASSER og eventuelt holder/hus til disse medfølger.

14. POSTKASSE medfølger.

15. UTENDØRS INNRETNINGER slik som flaggstang, fastmontert tørkestativ, samt andre faste utearrangementer som f.eks. badestamp, boblekar/jacuzzi og liknende utendørs kar, lekestue, lekestativ, utepeis, fastmontert trommel til vannslange, medfølger. Guidekabel/avgrensingskabel til robotgressklipper medfølger, men robotgressklipper og ladestasjon for denne medfølger ikke.

16. FASTMONTERT VEGGLADER/LADESTASJON TIL EL-BIL medfølger uavhengig av hvor laderen er montert.

17. SOLCELLEANLEGG med tilhørende teknisk infrastruktur medfølger.

18. GASSBEHOLDER til gasskomfyr og gasspeis medfølger.

19. BRANNSTIGE, BRANNTAU, feiestige og lignende medfølger der dette er påbudt. Løse stiger medfølger ikke.

20. BRANNSLUKNINGSAPPARAT, BRANNSLANGE og RØYKVARSLER medfølger der dette er påbudt. Det er eier og brukers plikt til å se til at utstyret forefinnes på enhver eiendom. Hvis annet ikke er uttrykkelig avtalt, skal dette derfor alltid følge med ved salg av eiendom.

21. SAMTLIGE NØKLER til eiendommen som selger er i besittelse av skal overleveres kjøper på overtakelsen, herunder nøkler til eventuelle boder, uthus, garasjeportåpner e.l. Låses boder, uthus e.l. med hengelås, skal lås og nøkler til disse medfølge.

22. GARASJEHYLLER, bodhyller, lagringshyller og oppheng til bildekk medfølger såfremt de er fastmontert.

Planter, busker og trær som er plantet på tomten, eller fastmonterte kasser og lignende er en del av eiendommen og medfølger i handelen.

HELP Boligkjøperforsikring

Boligkjøperforsikring

- Advokathjelp ved boligkjøpet og i 5 år fremover.
- Er kjøpers motvekt til selgers boligselgerforsikring.
- Gir deg advokathjelp hele veien til rettskraftig dom, om nødvendig.

Boligkjøperforsikring **PLUSS**

- Advokathjelp ved boligkjøpet og i 5 år fremover.
- Er kjøpers motvekt til selgers boligselgerforsikring.
- Gir deg advokathjelp hele veien til rettskraftig dom, om nødvendig.
- Advokathjelp i de viktigste rettsområdene i privatlivet.

PLUSS gir boligeiere sterkt rabattert advokathjelp. Be om råd eller hjelp i retten når du trenger det fra Norges viktigste advokatmiljø for privatpersoner.

PLUSS kan bare tegnes samtidig med boligkjøperforsikringen, og koster kun kr 2 800 i tillegg. **PLUSS** fornyes årlig - om du ønsker det.

Borettslag/aksjeleilighet: Kr 7 200

Selveierleilighet/rekkehus: Kr 10 400

Ene-/tomannsbolig, tomt: Kr 15 100

Rettsområder du får hjelp med

Samboeravtale, ektepakt og arv

Forbrukerkjøp og håndverkertjenester

Utleie og naboforhold

Tomtefeste, veirett og andre servitutter

Plan- og bygningsrett

Skatt ved oppussing, utleie og eiendomssalg

Tilgang til digitale juridiske avtaler via Min side

“Vi unner ingen å stå alene”

Retts skal være rett. For alle.



Boligkjøperforsikring tegnes hos eiendomsmegler senest ved kontraktsgjøring og gir rett til advokathjelp inntil 5 år etter overtakelse. Forsikringen betales som del av oppgjøret ved boligkjøpet. **PLUSS**-dekningen fornyes årlig ved faktura fra HELP.

Egenandel kr 4 000 påløper ved takst, tvist eller 10 timer advokatbistand, avhengig av hva som kommer først. Meglerforetaket mottar kr 4 200/4 600/5 000 i kostnadsgodtgjørelse, avhengig av boligtype, samt et tillegg på kr 1 000 ved salg av **PLUSS**.

Vi tar forbehold om pris- og vilkårsendringer. Hvis premien ikke er innbetalt ved overtakelse, vil avtalen bli kansellert. For fullstendig informasjon om dekning og vilkår, se help.no

Har du spørsmål?
Kontakt HELP på help.no/minside, telefon 22 99 99 99 eller epost post@help.no

Retts skal være rett. For alle.



Viktige endringer i avhendingsloven

Den 1. januar 2022 ble avhendingsloven endret på viktige punkter for både kjøper og selger. Samtidig fikk vi en ny forskrift som regulerer jobben en takstmann skal gjøre. Den nye forskriften stiller strengere krav til tilstandsrapportene som er en viktig del av kontrakten ved boligsalg. HELP, landets største advokatmiljø for boligkjøpere, har laget en kort innføring i de nye reglene.

Forbudt å selge bolig “som den er”

Du har kanskje hørt at de fleste brukte boliger har vært solgt «som de er»? Dette forbeholdet innebar at selger fraskrev seg ansvar for skjulte feil og mangler. Det var bare hvis selger hadde holdt tilbake eller gitt uriktig informasjon, eller hvis boligen var i vesentlig dårligere stand at kjøper kunne nå frem med et krav mot selger.

Fra 1. januar 2022 kan ikke selger lenger ta generelle forbehold av «som den er»-typen. Dette betyr at når vi da skal vurdere om en bolig har en mangel, må vi vurdere grundig hva som fremgår av kjøpsavtalen. Med kjøpsavtalen menes alle dokumenter og opplysninger som tilbys før kjøpet, også FINN-annonsen og alle vedleggene til salgsoppgaven. Hvis kjøpsavtalen ikke gir et klart svar (av typen “Det følger egen parkeringsplass med leiligheten” eller “Badet er renoveret av fagfolk”), må vi vurdere hva kjøper kan forvente basert på blant annet eiendommens synlige tilstand, alder, opplysningene som er gitt ved salget, feilenes art, karakter og omfang.

Egenandel

Avhendingsloven har også fått en ny bestemmelse om egenandel. Egenandelen slår først inn når det er påvist at eiendommen har en mangel. Når det er et avvik fra kontrakten som utgjør en mangel, skal oppgjøret reduseres med 10 000 kroner, uavhengig av om utbedringskostnadene er høye eller lave. Dette innebærer blant annet at kjøper ikke kan rette krav mot selger hvis det koster mindre enn 10 000 kroner å utbedre mangelen.

Selv om utbedringskostnadene er høye, kan det likevel tenkes at feil ved boligen ikke utgjør mangler etter loven. Dette avhenger av hva som er avtalt mellom partene, og hva kjøper kan forvente basert på de momentene vi har nevnt over.

Nytt om tilstandsrapporter

Tidligere ble det ikke stilt noen konkrete krav til hva en tilstandsrapport skulle inneholde og hvordan den skulle se ut. Dette hadde som konsekvens at tilstandsrapportene varierte i innhold og kvalitet. I den nye forskriften til avhendingsloven stilles det en rekke krav for at en tilstandsrapport skal regnes som godkjent.



Forts. Viktige endringer i avhendingsloven

Opplysningene i tilstandsrapporten skal gis på en forbrukervennlig måte, og det er beskrevet hva takstmannen skal vurdere og hvordan noen av undersøkelsene skal gjennomføres.

Vi har tro på at kjøpere nå vil få bedre informasjon i forkant av salget og dermed et bedre beslutningsgrunnlag.

Kjøpers undersøkelsesplikt lovfestes

Avhendingsloven har også fått en regel om undersøkelsesplikt for kjøper. Regelen tydeliggjør at kjøperen skal anses å kjenne til forhold som er tydelig beskrevet i tilstandsrapporten eller annen relevant salgsdokumentasjon. Det fremgår av loven at kjøperen ikke kan klage på avvik hvis disse er tydelig beskrevet i salgsdokumentasjonen, uavhengig av om kjøperen faktisk har satt seg inn i denne.

Det er derfor svært viktig at kjøper setter seg godt inn i alle dokumenter og opplysninger som tilbys i forkant av kjøpet. Hvis det er noe du ikke forstår, anbefaler vi at du stiller spørsmål til selger og/eller eiendoms-megler. Dersom det er gitt motstridende opplysninger i salgsdokumentene, må du undersøke hvilke av opplysningene som er korrekte, og eventuelt ta forbehold dersom motstriden ikke avklares. Du kan ikke velge å holde deg til den opplysningen du liker best.

Arealavvik

Avhendingsloven har også fått en ny bestemmelse om arealavvik innendørs. Helt kort betyr endringen at eiendommen har en mangel hvis opplysningene om størrelse i salgsdokumentene ikke er riktig. Det er en forutsetning at avviket utgjør mer enn 2 % og minst én kvadratmeter, og at selgeren ikke godtgjør at opplysningene ikke har hatt betydning for kjøperen.

Viktig for kjøper å være klar over

Advokatene i HELP er fornøyde med regelendringer som bidrar til at kjøper får bedre informasjon. Dette kan redusere antall konflikter i etterkant av boligkjøpet.

Selv om selgers ansvar nå har blitt utvidet, er det ikke slik at alle feil er mangler etter avhendingsloven. Det er påregnelig med noen feil ved boligen på grunn av alder, slitasje, osv., og det som er opplyst ved salget, er naturligvis ikke mangler. Jo eldre boligen er, desto vanligere er det å avdekke feil. Det er svært viktig å lese salgsoppgaven nøye. Hvis det er gitt konkrete risikoopplysninger om bestemte bygningsdeler, er det påregnelig å måtte utbedre disse og denne kostnaden må kjøper dekke selv.

Hvis du har boligkjøperforsikring hos HELP, vil våre advokater hjelpe deg med å vurdere om du kan rette et krav mot selger/selgers boligselgerforsikringsselskap. Dersom det er sannsynlig at du vil nå frem med et krav, forfølger vi saken for deg til den er løst.

HELP Renteforsikring

Renteforsikring dekker rentekostnader etter skatt og husforsikring for bolig som skal selges, hvis denne ikke er solgt tre måneder etter overtakelse av ny bolig. Forsikringen koster kr 5.900 og gjelder i ett år fra tidspunktet hvor du har overtatt din nye primærbolig og du har markedsført din gamle primærbolig sammenhengende i minst tre måneder.

- Utbetaling gis i inntil ni måneder
- Rentekostnader, samt kostnad til husforsikring dekkes med inntil kr 15.000 per måned
- Gjelder fast eiendom regulert til boligformål og som er registrert som din primærbolig
- Forsikringen gjelder i Norge

Bestilling gjøres av boligkjøper på www.help.no/renteforsikring. Forsikringen må bestilles innen sju dager etter kontraktsignering. Dersom boligen som skal selges allerede er markedsført før budaksept av ny bolig kan forsikring ikke tegnes.

For HELP kundesenter kontakt post@help.no eller tlf. 22 99 99 99.



Bud på 95 % eller mer av prisantydning behandles som at salg har funnet sted, selv om bud avslås, og forsikringsdekningen gjelder da til ny eier overtar (begrenset til 3 måneder etter budaksept). Det gjøres fradrag i erstatningen for eventuelle leieinntekter, skattefradrag på rentekostnader og renter og omkostninger som følge av mislighold av lån. Forsikringen dekker ikke mellomfinansiering eller andre lån som ikke direkte relaterer seg til primærboligen som skal selges. Forsikringen fornyes ikke, og gjelder ikke ved senere flytting. Dersom boligen ikke selges av autorisert megler / advokat gjelder ikke forsikringen. Forsikringen har en karantenetid på tre måneder. Tegning av HELP Renteforsikring tilbys kun til boligkjøpere som har kjøpt bolig gjennom samarbeidende eiendomsmeglerkjede.

 **HELP**
Rett skal være rett. For alle.



Et hjem er mer verdt enn et hus, og et hus er mer enn bare vegger.

Det er et sted for å skape gode minner
preget av trivsel, omsorg og trygghet.

For oss som jobber med folks hjem hver
eneste dag, er det naturlig å engasjere oss
sammen med SOS-barnebyer for å gi flere
barn et trygt og godt hjem.

For hvert hjem vi formidler, gir vi derfor
100 kroner til SOS-barnebyers arbeid.

aktiv. +



SOS
BARNEBYER

Forbrukerinformasjon om budgivning

Sist oppdatert med virkning fra 1. januar 2014, i forbindelse med ikrafttredelse av endringer i eiendomsmeglingsforskriften.

Informasjonen er utarbeidet av Forbrukerombudet, Forbrukerrådet, Den Norske Advokatforening ved Eiendomsmeglingsgruppen, Eiendomsmeglerforetakenes Forening og Norges Eiendomsmeglerforbund, på grunnlag av blant annet forskrift om eiendomsmegling § 6-3 og § 6-4.

Nedenfor gis en oversikt over de retningslinjer som forbrukermyndighetene og organisasjonene anbefaler benyttet ved budgivning på eiendommen. Avslutningsvis gis også en kort oversikt over de viktigste rettsreglene tilknyttet budgivning.

Før det legges inn bud på eiendommen oppfordres budgiver til å sette seg inn i all relevant informasjon om eiendommen, herunder eventuell salgsoppgave og teknisk rapport med vedlegg.

Gjennomføring av budgivning

1. På forespørsel vil megler opplyse om aktuelle bud på eiendommen, herunder om relevante forbehold.
2. Alle bud skal inngis skriftlig til megler, som formidler disse videre til oppdragsgiver. Kravet til skriftlighet gjelder også budforhøyelser og motbud, aksept eller avslag fra selger. Før formidling av bud til oppdragsgiver skal megler innhente gyldig legitimasjon og signatur fra budgiver. Kravet til legitimasjon og signatur er oppfylt for budgivere som benytter e-signatur, eksempelvis BankID eller MinID. Med skriftlige bud menes også elektroniske meldinger som e-post og SMS når informasjonen i disse er tilgjengelig også for ettertiden.
3. Et bud bør inneholde eiendommens adresse (eventuelt gnr/bnr), kjøpesum, budgivers kontaktinformasjon, finansieringsplan, akseptfrist, overtakelsesdato og eventuelle forbehold som for eksempel usikker finansiering, salg av nåværende bolig ol. Normalt vil ikke et bud med forbehold bli akseptert før forbeholdet er avklart. Konferer gjerne med megler før bud gis.
4. Megler skal legge til rette for en forsvarlig avvikling av budrunden. I forbrukerforhold (dvs. der oppdragsgiver er forbruker) skal megleren ikke formidle bud med kortere akseptfrist enn kl. 12.00 første virkedag etter siste annonserte visning. Etter denne fristen bør budgivere ikke sette en kortere akseptfrist enn at megler har mulighet til, så langt det er nødvendig, å orientere oppdragsgiver, budgivere og øvrige interessenter om bud og forbehold. Det bør ikke gis bud som diskriminerer eller utelukker andre budgivere. Dersom bud inngis med en frist som åpenbart er for kort til at megleren kan avvikle budrunden på en forsvarlig måte som sikrer oppdragsgiver og interessenter et tilstrekkelig grunnlag for sine handlingsvalg, vil megler fraråde budgiver å stille slik frist.
5. Megleren vil uoppfordret gi sin vurdering av det enkelte bud overfor oppdragsgiveren, når budet er gitt innenfor fristene i punkt 4.
6. Megleren skal så langt det er nødvendig og mulig holde budgiverne skriftlig orientert om nye og høyere bud og eventuelle forbehold. Megler skal så snart som mulig bekrefte skriftlig overfor budgivere at budene deres er mottatt.
7. Etter at handel har kommet i stand, eller dersom en budrunde avsluttes uten at handel er kommet i stand, kan en budgiver kreve kopi av budjournalen i anonymisert form.
8. Kopi av budjournal skal gis til kjøper og selger uten ugrunnet opphold etter at handel er kommet i stand. Dersom det er viktig for budgiver å bevare sin anonymitet, bør budet fremmes gjennom fullmektig.

Viktige avtalerettslige forhold

1. Det eksisterer ingen angrerett ved salg/kjøp av fast eiendom.
2. Når et bud er innsendt til megler og han har formidlet innholdet i budet til selger (slik at selger har fått kunnskap om budet), kan budet ikke kalles tilbake. Budet er da bindende for budgiver frem til akseptfristens utløp, med mindre budet før denne tid avslås av selger eller budgiver får melding om at eiendommen er solgt til en annen (man bør derfor ikke gi bud på flere eiendommer samtidig dersom man ikke ønsker å kjøpe flere enn en eiendom).
3. Selger står fritt til å forkaste eller akseptere ethvert bud, og er for eksempel ikke forpliktet til å akseptere høyeste bud.
4. Når en aksept av et bud har kommet frem til budgiver innen akseptfristens utløp er det inngått en bindende avtale.
5. Husk at også et eventuelt bud fra selger til kjøper (såkalte "motbud"), avtalerettslig er et bindende tilbud som medfører at det foreligger en avtale om salg av eiendommen dersom budet i rett tid aksepteres av kjøper.

For eiendommen:

Adresse: Torggata 20
1850 MYSEN

Meglerforetak: Aktiv Eiendomsmegling
Saksbehandler: Tommy Skullerud

Telefon: 924 89 055
E-post: tommy.skullerud@aktiv.no

Oppdragsnummer:

Undertegnede gir herved følgende bud på ovennevnte eiendom:

Kjøpesum: Kr. _____**Beløp med bokstaver:** Kr. _____

+ omkostningert iht. opplysninger i salgsoppgaven

Dette budet er bindende for undertegnede frem til og med den: _____ Kl. _____

Dersom annet ikke er angitt gjelder budet til kl. 15.00 første virkedag etter siste annonserte visning. I forbrukerforhold vil bud med kortere akseptfrist enn til kl. 12.00 første virkedag etter siste annonserte visning ikke bli viderefordlet til selger.

Eventuelle forbehold: _____

Undertegnede er kjent med at selger står fritt til å godta eller forkaste ethvert bud. Likeledes er undertegnede klar over at budet er bindende for budgiver når det er kommet til selgers kunnskap. Handelen er juridisk bindende for begge parter dersom budet aksepteres innen akseptfristen. Undertegnede er kjent med at budjournalen vil bli forelagt kjøper og selger når handel er sluttet.

Ønsket overtakelsesdato: _____

Budet baseres på opplysninger og salgsvilkår som fremkommer av salgsoppgave datert: _____

Kjøpet vil bli finansiert slik:

Låneinstitusjon: _____ Referanse og tlf nr.: _____

Lånt kapital: _____ Kr.: _____

Egenkapital: _____ Kr.: _____

Totalt: _____ Kr.: _____

Egenkapital består av: Salg av nåværende bolig eller fast eiendom Disponibelt kontantbeløp (bankinnskudd)Jeg gir bud som: Forbruker Ledd i næringsvirksomhet / juridisk person (selskap)Jeg samtykker til bruk av elektronisk kommunikasjon: Ja Nei

Navn: _____

Navn: _____

Fødselsnr. (11 siffer): _____

Fødselsnr. (11 siffer): _____

Adresse: _____

Adresse: _____

Postnr.: _____ Sted: _____

Postnr.: _____ Sted: _____

Tlf.: _____ E-post: _____

Tlf.: _____ E-post: _____

Dato.: _____ Sign: _____

Dato.: _____ Sign: _____

Kopi av legitimasjon

Kopi av legitimasjon

aktiv.
Tar deg videre