



Tilstandsrapport

 Tomannsbolig

 Kjørseveien 61 H, 7200 KYRKSÆTERØRA

 HEIM kommune

 gnr. 101, bnr. 512, snr. 4

Sum areal alle bygg: BRA: 83 m² BRA-i: 77 m²



Befaringsdato: 07.11.2024

Rapportdato: 08.11.2024

Oppdragsnr.: 20704-1478

Referansenummer: YQ1431

Autorisert foretak: Midt Norsk Takst AS

Sertifisert Takstingeniør: Svenn Marius Skålvik

Vår ref: Svenn Marius
Skålvik



MIDT NORSK
TAKST AS



Rapporten kan brukes i inntil ett år etter befaringsdatoen, og kan ikke gjenbrukes ved flere boligsalg i denne perioden. For eiendomsoverdragelser fra 1.1.2024, må selger sørge for at areal i rapporten er oppdatert og følger ny bransjestandard for areal. Skjer det endringer, oppstår skader også videre på boligen, bør du som selger be om oppdatert rapport.

Norsk takst

Norsk takst er bransjeorganisasjonen for landets bygningsakkyndige og takstforetak, med om lag 1400 sertifiserte medlemmer fordelt på omtrent 1000 bedrifter. I boligomsetningen regnes takstrapportene som et helt avgjørende element i den informasjonen som gjøres tilgjengelig for kjøper. Årlig leverer medlemmene rundt 120.000 slike takster. Det gir unik oversikt over norske boliger, og bidrar til at alle oppdrag kan utføres med utgangspunkt i erfaringsbasert kvalitet.



Det stilles høye krav til utdanning, sertifisering og yrkesetikk. Norsk takst er opptatt av at boligomsetningen skal være trygg, og legger vekt på å opptre uavhengig av andre bransjeaktører. Bygningssakkyndige fakturerer sine tjenester uten hensyn til hvilken pris som oppnås, og skal heller ikke på annen måte ha noen egeninteresse knyttet til handelen.

Uavhengighet og god fagkunnskap har over tid bygget troverdighet og tillit. Både selger og kjøper skal kunne stole på bygningssakkyndiges vurderinger. For tilfeller der det likevel skulle oppstå misnøye med utført arbeid, har vi sammen med Forbrukerrådet etablert en klagenemnd.

Norsk takst har en sentral rolle i utviklingen av norske standarder, regler og profesjonsprinsipper, og representerer bransjen i alle relevante internasjonale fora. Dette sikrer at norske bygningssakkyndige tidlig kan tilpasse seg krav og bransjetrender fra utlandet, samtidig som takseringsfaget får en norsk stemme på verdensbasis. Organisasjonen bidrar i næringspolitisk sammenheng, og har vært en pådriver for å sikre at lover og regler gir trygghet for forbrukerne i boligomsetningen.

MIDT NORSK TAKST AS

Vi er et takstfirma med kontor i Oppdal, Rennebu, Tynset og Heim Kommune.

Firmaet ble startet av 3 erfarne takstingeniører i 2022.

Midt Norsk Takst sitt mål er at det skal falle naturlig inn og bestille tjenester på grunn av kompetanse og leveringsdyktighet.

Med mange års erfaring fra bygg og anleggsbransjen innehar firmaet en solid kompetanse hva angår bygningsmessige forhold.

Firmaet skal være en foretrukken part i alle tenkelig oppdrag tilknyttet de tjenester de leverer.

Forretningsområdet er Trøndelag, Møre og Romsdal og Innlandet.



Rapportansvarlig

Svenn Marius Skålvik

Svenn Marius Skålvik

Uavhengig Takstingeniør

sms@mntakst.no

915 36 411



Dette trenger du å vite om tilstandsrapporten



Hva er en tilstandsrapport?

En tilstandsrapport beskriver synlige skader/avvik eller tegn på skader/avvik på boligen. Rapporten fremhever vanligvis ikke positive egenskaper ved boligen.



Hva vurderer en bygningsakkyndig?

Den bygningsakkyndige vurderer boligen ut fra hva man kan forvente av en bygning av samme alder og type. Vurderingen gjøres som regel mot hvordan det var vanlig å bygge og regler som gjaldt da boligen ble oppført (søknadstidspunktet). Forhold som er vanlige for bygningens alder, slik som slitasje etter normal bruk regnes ikke som avvik.



Hva inneholder tilstandsrapporten?

Den bygningsakkyndige undersøker rom og bygningsdeler slik det kommer frem av [Forskrift til avhendingsloven](#). Tilstandsrapporten inneholder bare avvik som den bygningsakkyndige kan se eller kontrollere med enkle hjelpemidler. Det gjøres ikke nærmere undersøkelser slik som åpning av vegger eller andre bygningsdeler. I vegg mot våtrom og rom under terreng kan det borres et hull for å gjøre enkle undersøkelser slik som fuktsøk.

Når du kjøper en brukt bolig

Når du kjøper en brukt bolig, er det viktig å være oppmerksom på at dette ikke kan sammenlignes med å kjøpe en ny bolig. Måten boligen ble bygget på kan være annerledes enn i dag. Bygninger svekkes over tid, og utsettes for slitasje blant annet på grunn av bruk og vær og vind. Mange boliger fornyes helt eller delvis, noen i flere omganger, eller det oppføres tilbygg. Særlig for boliger som er pusset opp eller endret, er det viktig å merke seg at fornyelse av overflater ikke nødvendigvis betyr at bygningsdeler under er forbedret.

Vurdering mot byggeår

Den bygningsakkyndige vil vurdere boligen mot hvordan det var vanlig å bygge og regler som gjaldt da bygningen ble oppført (søknadstidspunktet). Den bygningsakkyndige ser etter avvik som har betydning for og som reduserer boligens funksjon og verdi, og som kommer frem av Forskrift til avhendingslova.

Noen rom og bygningsdeler slik som bad og vaskerom, og forhold som gjelder sikkerhet mot brann, rekkverk og trapper osv., vil den bygningsakkyndige vurdere mot dagens regelverk. Etter dagens regelverk vil disse kunne få en tilstandsgrad 2 eller 3 uten at det nødvendigvis er krav om at avviket må utbedres.

Tilstandsrapporten beskriver ikke hele boligen

BYGNINGSSAKKYNDIGE SER FOR EKSEMPEL IKKE PÅ (MED MINDRE BYGNINGSDELEN ER NEVNT I RAPPORTEN)

- vanlig slitasje og normal vedlikeholdstilstand
- bagatellmessige forhold som ikke påvirker bygningens bruk eller verdi vesentlig
- etasjeskillere
- tilleggsbygg slik som garasje, bod, anneks, naust også videre
- utvendige trapper
- støttemurer
- skjulte installasjoner
- installasjoner utenfor bygningen
- full funksjonstesting av el- og VVS-installasjoner
- geologiske forhold og bygningens plassering på grunnen
- bygningens planløsning
- bygningens innredning
- løsløre slik som hvitevarer
- utendørs svømmebasseng og pumpeanlegg
- bygningens estetikk og arkitektur
- bygningens lovlighet (bortsett fra bruksendringer, brannceller og forhold som åpenbart kan påvirke helse, miljø og sikkerhet)
- fellesarealer (med mindre boligeier har vedlikeholdsplikt for fellesarealer og dette er kjent for bygningsakkyndig, eller fellesarealet har en særlig tilknytning til boligen).

© iVerdi 2023 © Norsk takst 2023

Malen til denne rapporten, inkludert standardtekstene fra Norsk takst, er vernet etter åndsverkloven og kan kun benyttes av medlemsforetakene i Norsk takst og av takstingeniører som er sertifisert i slikt foretak, samt av kunder hos iVerdi og studenter hos NEAK. For andre aktører er eksemplarframstilling av malen og standardtekster, som utskrift og annen kopiering til bruk som grunnlag for tilsvarende rapporter, bare tillatt når det er hjemlet i lov (kopiering til privat bruk, sitat o.l.) eller avtale med Norsk Takst ([Forside](#)) eller iVerdi ([Hjem-iVerdi](#)).

Utnyttelse i strid med lov eller avtale kan medføre erstatnings- og straffansvar.

Dette trenger du å vite om tilstandsrapporten

Tilstanden vurderes med ulike tilstandsgrader

Tilstanden gir uttrykk for en gitt forventet tilstand, blant annet vurdert ut fra alder og normal bruk. Ved Tilstandsgrad 0 (TG0) og Tilstandsgrad 1 (TG1) gir den bygningssakkyndige normalt ingen begrunnelse for valg av tilstandsgrad. Grunnen er at bygningen eller bygningsdelen da bare har normal slitasje. Ved skjulte konstruksjoner kan alder alene avgjøre tilstandsgrad. Når bygningssakkyndige anbefaler tiltak, for eksempel utbedringer, må brukeren av rapporten vurdere om tiltakene er nødvendige og lønnsomme. Når den bygningssakkyndige velger tilstandsgrad, baseres vurderingen på faste kriterier som følger av gjeldende bransjestandard for Teknisk tilstandsanalyse ved omsetning av bolig og Forskrift til avhendingslova.

! TG 0

TILSTANDSGRAD 0, TG0: INGEN AVVIK

Bygningsdelen skal være tilnærmet ny, ikke vise tegn på slitasje og det skal være lagt frem dokumentasjon på faglig god utførelse. Det er ingen merknader til delen.

! TG 1

TILSTANDSGRAD 1, TG1: MINDRE AVVIK

Bygningsdelen skal bare ha normal slitasje, og straktiltak skal ikke anses som nødvendig. Graden kan også brukes når delen er ny, men der dokumentasjon på faglig god utførelse mangler.

! TG 2

TILSTANDSGRAD 2, TG2: VESENTLIGE AVVIK OG MINDRE AVVIK SOM ETTER NS 3600 GIR TG 2

Bygningsdelen skal enten ha feil utførelse, en skade eller symptomer på skade, sterk slitasje eller nedsatt funksjon. Graden gis når bygningsdelen trenger vedlikehold eller tiltak i nær fremtid. Graden skal også brukes når delen er gammel og det er grunn til å varsle om faren for skader på grunn av alderen, eller når det er grunn til å overvåke delen spesielt på grunn av fare for større skader eller følgeskader.

Ved avvik som ikke krever umiddelbare tiltak (ingen umiddelbar kostnad) så blir TG2 markert med en lysere farge.

! TG 3

TILSTANDSGRAD 3, TG3: STORE ELLER ALVORLIGE AVVIK

Denne tilstandsgraden brukes ved kraftige tegn på forhold som man må regne med trenger utbedring straks eller innen kort tid. Det er påvist funksjonssvikt eller sammenbrudd.

- TG IU

IKKE UNDERSØKT/IKKE TILGJENGELIG FOR UNDERSØKELSE

Det kan være avvik/skader som ikke er avdekket.

Hva er et anslag på utbedringskostnad?

Hva det vil koste å utbedre rom eller bygningsdeler, er et forsiktig anslag basert på nåværende kvalitet, registrert avvik og angitte tiltak i rapporten. Anslaget er gitt på generelt grunnlag og må ikke forveksles med et pristilbud fra en håndverker. Det kan foreligge avvik og tiltak som ikke kommer frem av rapporten. Utbedringskostnad avhenger blant annet av personlige valg av og markedspris på materialer og tjenesteyter.

I rapporten skal det settes anslag for utbedringskostnad for TG3, og slikt anslag kan også gis ved TG2.



Beskrivelse av eiendommen

Tomannsbolig med underetasje og 1. etasje. Utvendig bod. Leilighet 61H ligger i 1. etasje. Støpt plate, grunnmur, trebjelkelag, bindingsverk i vegg med utvendig stående og liggende kledning. 2-lags vinduer. Saltak med betongtakstein. Takrenner med avløp ført til avløp i terreng. Veranda i 1. etasje og terrasse på terreng ved inngang/parkering.

Tomannsbolig - Byggeår: 1995

UTVENDIG

[Gå til side](#)

Taktekkingen er av betongtakstein med doble vindskibord og vannbord. Taket er besikket fra bakkenivå.

Sorte aluminiums/stål takrenner, nedløp og heldekkende pipebeslag med topphatt. Sort takstige opp mot møne. Nedløp er tilkoblet avløp i grunn.

Veggene har bindingsverkskonstruksjon fra byggeår. Fasade/kledning har stående og liggende bordkledning.

Vegger er malt 2023

Takkonstruksjonen har W-takstol med tilgang til kryptloft via luke med stige i gang. Ventilering av takkonstruksjon er synlig i raftekasser ved overgang vegg/tak. Fast gulv på en del av kryptloftet

Bygningen har malte trevinduer med 2-lags glass. Bygningen har malt hovedytterdør med smartlås og 2-lags glass. Malt verandadør i tre med 2-lags glass og enkel boddør i tre.

Veranda opphengt på bolig, opplagret på søyler og dragere i front med impregnert dekke.

Rekkverk er med stående kledning og beiset/oljet håndrekk. Høyde rekkverk er målt til 90 cm

Terrasse på terreng med impregnert dekke.

Levegg mot nabo. Terrassemarkise på vegg.

Rekkverk er med stående kledning og beiset/oljet håndrekk. Overflater er malt og behandlet 2023

Trapp i tre til veranda med malt stående rekkverk.

Høyde rekkverk er målt til 90 cm

INNVENDIG

[Gå til side](#)

Innvendig er det gulv av laminat. Veggene har malt tapet. Innvendige tak har himlingsplater. Nye gulv og alle overflater er malt i 2019. Malt vegger på stue, kjøkken, gang og hovedsoverom i 2020

Etasjeskiller er av trebjelkelag.

Det er ikke foretatt radonmålinger og bygget er heller ikke utført med radonsperre.

Boligen har felles ett-løps elementpipe med vedovn i stue. Sotluke er tilgjengelig i leiligheten under og ikke inspisert grunnet manglende tilkomst.

Innvendig har boligen malte glatte dører fra 2019 som er montert inn i originale dørkarmen fra byggeår. Nye dørhåndtak fra 2020.

VÅTROM

[Gå til side](#)

Bad/vaskerom

Aktuell byggeforskrift er teknisk forskrift 2017. Dokumentasjon: faktura og samsvarserklæringer. Flis på gulv med gulvvarme, våtromsplater på vegg og hvite himlingsplater. Mekanisk avtrekk i himling.

100 cm servantskap med heldekkende servant, speil med lys. 1 høyskap, opplegg for vaskemaskin, dusjnise med dør, gulvstående toalett, varmtvannsbereider og laminert hylle på vegg over varmtvannsbereider. Fordelerskap for vannrør.

KJØKKEN

[Gå til side](#)

Laminatgulv, malt tapet på vegg og hvite himlingsplater. Varmepumpe og utgang til veranda i stue.

Hvit slett kjøkkeninnredning, laminert benkeplate med nedfelt 1 ½ vask og nedfelt induksjonstopp.

Vannsikre plater på vegg over kjøkkenbenk.

Kjøl/fryseskap, integrert stekeovn og oppvaskmaskin. Mekanisk avtrekk og komfyrvakt over kokesonen.

Kjøkken er renoverert med nye fronter, ny benkeplate, ny vask, nye hvitevarer og nye overskap i 2019.

Det er avtrekk via mekanisk avtrekksanlegg i boenheten.

TEKNISKE INSTALLASJONER

[Gå til side](#)

Beskrivelse av eiendommen

Innvendige vannledninger er av plast (rør i rør).

Det er besiktiget i rørskap på bad bak vaskemaskin med hovedstoppekrane.

Det er avløpsrør av plast.

Boligen har mekanisk sentralavtrekk med vifte plassert på kryploft med styring fra kjøkkenventilator. Tilluft via ventiler i vindu.

Det er installert varmepumpe.

Plassering: stue

Leverandør: Daikin

Elektrisk tilkobling: Stikkontakt utvendig

Produksjonsår: 2020

Service utført: 2022 i forbindelse med at varmepumpe ble flyttet ned på bakkenivå på fast støpt fundament. Utført av Belsvik Elektro AS.

Høiax varmtvannstank som er på ca. 200 liter.

Produksjonsår: 2019

Plassering: Bad/vaskerom

Elektrisk tilkobling: Fast

Sikringsskap er plassert i gang med

automatsikringer, jordfeilvarsler og AMS

Strømmåler. Hovedsikring på 63 AMP. Skjult

anlegg. Anlegget er installert ved byggeår 1995

Elbillader er montert 2020

Brannmelder i gang og brannslukker på soverom

Lovlighet

[Gå til side](#)

Tomannsbolig

- Det foreligger godkjente og byggemeldte tegninger, men det er avvik fra disse.
- Tegninger benyttet til kontroll av lovlighet er datert 01.10.1994
- Bod er ikke opplyst eller synlig på byggetegninger. Det må undersøkes lovlighet vedrørende bod med kommunen.
- Det foreligger ingen ferdigattest for denne bygningen hos kommunen. Midlertidig brukstillatelse er gitt 06.07.1995

TOMTEFORHOLD

[Gå til side](#)

Det er ukjent byggegrunn. Grunnundersøkelser er ikke foretatt

Dreneringen er fra 1995. Leilighet 61H er ikke dirkete berørt av dette punktet, tilhører leiligheten i underetasjen. Kontroll er kun utført fra utsiden av boligen grunnet manglende tilkomst til leilighet i underetasjen.

Oppbygging av drenering er ukjent og ikke synlig for kontroll på befaringsdagen. TG er vurdert ut fra alder.

Utvendige drenerør og avløpsrør fra boligen som ligger under bakken er ikke vurdert.

Bygningen har grunnmur av ukjent type.

Grunnmur er kontrollert der hvor den er synlig og ikke skjult av terrasser/veranda/terreng

Skrånende tomt som er opparbeidet med 2 nivå for 1. etasje og underetasje. Tomten for 1. etasje er opparbeidet med terrasse, plen og asfalt ved parkering/innkjøring.

Utvendige avløpsrør er av plast og er fra 1995.

Det er offentlig avløp via private stikkledninger.

Utvendige vannledninger er av plast (PEL) og er fra 1995. Det er offentlig vannforsyning via private stikkledninger.

Arealer

[Gå til side](#)

Forutsetninger og vedlegg

[Gå til side](#)

Sammendrag av boligens tilstand

Fordeling av tilstandsgrader

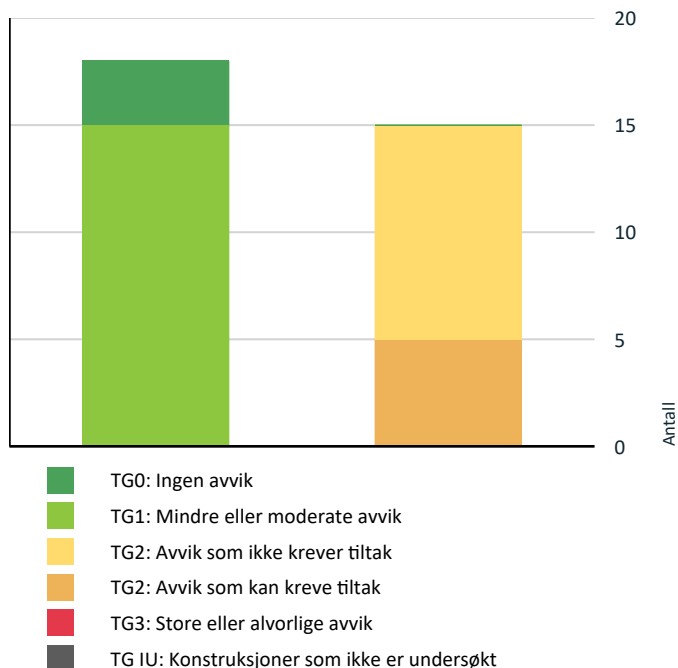

Vil du vite mer om tilstandsgrader? Se side 4.

Anslag på utbedringskostnad

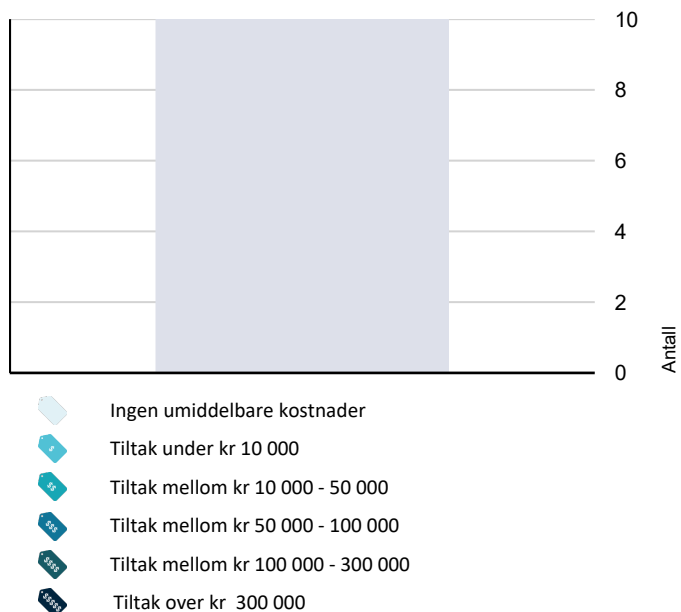

Hva er anslag på utbedringskostnad? Se side 4.

Spesielt for dette oppdraget/rapporten

- Det er foretatt tilstandskontroll av alle bygningsdeler som tilhører boenheten. Det er ikke utført kontroll på tilstøtende boenhet.
- Ved kontroll av etasjeskiller/gulv er det foretatt stikk kontroll på 2 utvalgte gulvflater i hver etasje i den enkelte enhet med trebjelkelag. Øvrige rom er ikke kontrollert om det ikke er opplyst.
- Det er ikke foretatt kontroll av lodd avvik og skjulte konstruksjoner på vegger/himling om det ikke er særlig spesifisert i rapporten.
- Det er ikke foretatt vurdering av styrke på skjulte fundamenter på bygning, veranda/balkong/terrasse eller andre fundamenter på eiendommen. Fundamenter er vurdert ut fra alder grunnet ingen mulighet for kontroll om det ikke er særlig spesifisert i rapporten.
- Skjulte rør innvendig og utvendig som vann, avløpsrør og drenerør fra boligen/leilighet er vurdert ut fra alder grunnet ingen mulighet for kontroll.

Oppsummering av avvik

Vil du vite mer? Se på rommet eller bygningsdelen senere i rapporten.

Tomannsbolig

! TG 2 AVVIK SOM KAN KREVE TILTAK

- ! Utvendig > Nedløp og beslag [Gå til side](#)
- ! Utvendig > Balkonger, terrasser og rom under balkonger [Gå til side](#)
- ! Våtrom > 1. Etasje > Bad/vaskerom > Sluk, membran og tettesjikt [Gå til side](#)
- ! Våtrom > 1. Etasje > Bad/vaskerom > Ventilasjon [Gå til side](#)
- ! Tekniske installasjoner > Elektrisk anlegg [Gå til side](#)

! TG 2 AVVIK SOM IKKE KREVER UMIDDELBARE TILTAK

- ! Utvendig > Taktekking [Gå til side](#)
- ! Utvendig > Veggkonstruksjon [Gå til side](#)
- ! Utvendig > Takkonstruksjon/Loft [Gå til side](#)
- ! Utvendig > Vinduer [Gå til side](#)
- ! Utvendig > Dører [Gå til side](#)
- ! Innvendig > Radon [Gå til side](#)

Sammendrag av boligens tilstand

! Våtrom > 1. Etasje > Bad/vaskerom > Overflater Gulv [Gå til side](#)

! Tekniske installasjoner > Vannledninger [Gå til side](#)

! Tekniske installasjoner > Ventilasjon [Gå til side](#)

! Tomteforhold > Drenering [Gå til side](#)

Tilstandsrapport

TOMANNSBOLIG

Byggeår
1995

Kommentar

Byggeår er basert på opplysninger i midlertidig brukstillatelse. Midlertidig brukstillatelse er gitt 06.07.1995

Standard

Normal standard på bygget ut ifra alder/konstruksjon - jamfør beskrivelse under konstruksjoner.

Vedlikehold

Bygget er jevnlig vedlikeholdt.

Tilbygg / modernisering

2019	Modernisering	Bad er totalrenovert. Faglært arbeid av Bolig- og næringsbygg AS, Bakken VVS AS og Hallan Elektro AS
2019	Modernisering	Kjøkken er renovert med nye fronter, ny benkeplate, ny vask, nye hvitevarer og nye overskap.
2019	Modernisering	Leiligheten er innvendig renovert med nye gulv på stue, kjøkken, gang og soverom. Nye innvendige dører. Alle overflater er malt innvendig.
2020	Modernisering	Malt vegger på stue, kjøkken, gang og hovedsoverom.
2020	Modernisering	Montert innvendige plissegardiner. Faglært arbeid av Kjells Markiser
2020	Modernisering	Montert 3 nye garderober på soverom
2020	Modernisering	Montert ny varmepumpe. Faglært arbeid av ABC-Varmepumper AS
2020	Modernisering	Montert ny elbillader med ny kurs ute. Faglært arbeid av Belsvik Elektro AS
2023	Modernisering	Boligen er malt utvendig og veranda er overflatebehandlet. Utført som egeninnsats

UTVENDIG

Taktekking

Punktet må sees i sammenheng med Takkonstruksjon/Loft

Taktekkingen er av betongtakstein med doble vindskibord og vannbord. Taket er besikket fra bakkenivå.

Vurdering av avvik:

- Mer enn halvparten av forventet brukstid er passert på taktekingen.
- Mer enn halvparten av forventet brukstid er passert på undertak.

Kostnadsestimat: Ingen umiddelbar kostnad

Tilstandsrapport



TG 2 Nedløp og beslag

Sorte aluminiums/stål takrenner, nedløp og heldekkende pipebeslag med topphatt. Sort takstige opp mot møne. Nedløp er tilkoblet avløp i grunn.

Vurdering av avvik:

- Det mangler tilfredsstillende adkomst til pipe for feier.
- Det mangler gangbro fra stige til pipe for sikker adkomst

Konsekvens/tiltak

- Andre tiltak:
- Gangbro må etableres for sikker adkomst



- Det mangler gangbro fra stige til pipe for sikker adkomst

TG 2 Veggkonstruksjon

Veggene har bindingsverkskonstruksjon fra byggeår. Fasade/kledning har stående og liggende bordkledning. Vegger er malt 2023

Vurdering av avvik:

- Det er ingen eller liten lufting i nedre kant av kledning mot grunnmur.
- Det er avvik:

Tilstandsrapport

- Lufting i nedre del av vegg er begrenset på grunn av klosser mellom bord

Konsekvens/tiltak

• Tiltak:

- Ikke behov for umiddelbare tiltak vedrørende lufting på kledning, det må gjøres om det skal byttes kledning eller om bruk av bolig endres, så må dette holdes under oppsikt.

Kostnadsestimat: Ingen umiddelbar kostnad



TE 2 Takkonstruksjon/Loft

Punktet må sees i sammenheng med Taktekking

Takkonstruksjonen har W-takstol med tilgang til kryploft via luke med stige i gang. Ventilering av takkonstruksjon er synlig i raftekasser ved overgang vegg/tak. Fast gulv på en del av kryploftet

Vurdering av avvik:

• Det er påvist fuktskjolder/skader i takkonstruksjonen.

- Undertak har ingen mansjett/tetting rundt gjennomføringer i undertak

Konsekvens/tiltak

• Andre tiltak:

- Ikke behov for umiddelbare tiltak. Anbefaler at påviste fuktskjolder i undertak ved pipe bør holdes under oppsikt over tid og tiltak må vurderes ut fra hvordan dette utvikler seg. Det er ikke målt forhøyde fuktverdier på befaringdagen.

Kostnadsestimat: Ingen umiddelbar kostnad

Tilstandsrapport



Isolert loftsluke med stige i gang.



Oversikt kryploft



Noe fuktmerker ved gjennomføring til pipe

TE 2 Vinduer

Bygningen har malte trevinduer med 2-lags glass.

Vurdering av avvik:

- Det er avvik:

- Vinduer har nådd over halvparten av forventet funksjonstid. Det vil være større risiko for punktering av glass og større behov for vedlikehold i tiden som kommer.

Konsekvens/tiltak

- Tiltak:

- Det er ikke behov for utbedringstiltak på befaringsdagen, men ut ifra alder må vedlikehold og oppgraderinger påregnes.

Kostnadsestimat: Ingen umiddelbar kostnad

Tilstandsrapport



Vindu på stue



Vindu på stue



Vinduer på soverom og bad/vaskerom

TE 2 Dører

Bygningen har malt hovedytterdør med smartlås og 2-lags glass. Malt verandadør i tre med 2-lags glass og enkel boddør i tre.

Vurdering av avvik:

- Det er avvik:

- Dører og glass har nådd over halvparten av forventet funksjonstid. Det vil være større risiko for punktering av glass og større behov for vedlikehold i tiden som kommer.

Konsekvens/tiltak

- Tiltak:

- Det er ikke behov for utbedringstiltak på befaringsdagen, men ut ifra alder må vedlikehold og oppgraderinger påregnes.

Kostnadsestimat: Ingen umiddelbar kostnad

Tilstandsrapport



Verandadør med utgang fra stue.

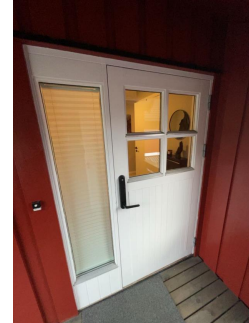

Hoveddør fra byggeår med smartlås fra 2020.



Boddør

TE 2 Balkonger, terrasser og rom under balkonger

Veranda opphengt på bolig, opplagret på søyler og dragere i front med impregneret dekke. Rekkverk er med stående kledning og beiset/oljet håndrekke. Høyde rekkverk er målt til 90 cm

Vurdering av avvik:

- Det er værslitt/oppsprukket trevirke/trepaneler.

Konsekvens/tiltak

- Andre tiltak:

- Overflatebehandling av overflater må kunne påregnes for å lukke avviket



TE 1 Balkonger, terrasser og rom under balkonger - 2

Terrasse på terreng med impregneret dekke. Levegg mot nabo. Terrassemarkise på vegg. Rekkverk er med stående kledning og beiset/oljet håndrekke. Overflater er malt og behandlet 2023

Tilstandsrapport



TG1 Utvendige trapper

Trapp i tre til veranda med malt stående rekkverk. Høyde rekkverk er målt til 90 cm



INNVENDIG

TG1 Overflater

Innvendig er det gulv av laminat. Veggene har malt tapet. Innvendige tak har himlingsplater. Nye gulv og alle overflater er malt i 2019. Malt vegger på stue, kjøkken, gang og hovedsoverom i 2020

Årstall: 2019

Kilde: Eier

Tilstandsrapport



Gang



Hovedsoverom



Stue



Soverom

Etasjeskille/gulv mot grunn

Etasjeskiller er av trebjelkelag.



1. etasje
Plassering av laser ved kontroll av stue. Det er målt 10 mm høydeforskjell gjennom rommet. TG 1



1. etasje
Plassering av laser ved kontroll av hovedsoverom. Det er målt 7 mm høydeforskjell gjennom rommet. TG 1

Radon

Det er ikke foretatt radonmålinger og bygget er heller ikke utført med radonsperre.

Vurdering av avvik:

- Det er ikke foretatt radonmålinger, og bygget er heller ikke utført med radonsperre.

- Eiendommen ligger i et område med, moderat til lav forekomst i følge Norges geologiske undersøkelse (NGU)

Konsekvens/tiltak

- Andre tiltak:

Tilstandsrapport

- I egen bolig er det ikke påbudt å måle radonverdiene eller gjøre tiltak, men det anbefales.
 - Leier du ut bolig, er du pliktig til å måle radon og eventuelt gjøre tiltak dersom nivåene er for høye.
- Skal du måle, bør du gjøre det om vinteren, siden det er da gassen blir opplagret inne i de oppvarmede husene våre.

Kostnadsestimat: Ingen umiddelbar kostnad



- Eiendommen ligger i et område med, moderat til lav forekomst i følge Norges geologiske undersøkelse (NGU)

TG 1 Pipe og ildsted

Boligen har felles ett-løps elementpipe med vedovn i stue. Sotluke er tilgjengelig i leiligheten under og ikke inspisert grunnet manglende tilkomst.

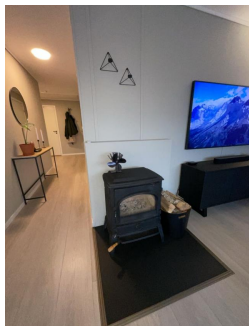

TG 1 Innvendige dører

Innendig har boligen malte glatte dører fra 2019 som er montert inn i originale dørkarmen fra byggeår. Nye dørhåndtak fra 2020.

Årstall: 2019

Kilde: Eier

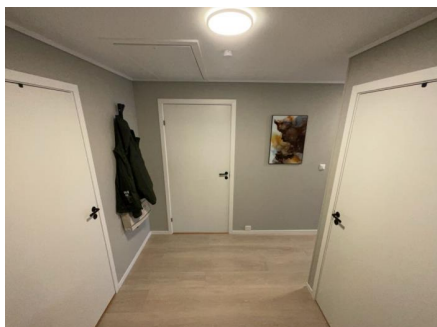

VÅTROM

Tilstandsrapport

1. ETASJE > BAD/VASKEROM

Generell

Aktuell byggeforskrift er teknisk forskrift 2017. Dokumentasjon: faktura og samsvarserklæringer.
Flis på gulv med gulvvarme, våtromsplater på vegg og hvite himlingsplater. Mekanisk avtrekk i himling.
100 cm servantskap med heldekkende servant, speil med lys. 1 høyskap, opplegg for vaskemaskin, dusjnise med dør, gulvstående toalett, varmtvannsbereder og laminert hylle på vegg over varmtvannsbereder. Fordelerskap for vannrør.

Årstall: 2019

Kilde: Eier

1. ETASJE > BAD/VASKEROM

TE1 Overflater vegger og himling

Våtromsplater på vegg og hvite himlingsplater.

Årstall: 2019

Kilde: Eier



1. ETASJE > BAD/VASKEROM

TE2 Overflater Gulv

Gulvet er flislagt i 2019. Rommet har elektriske varmekabler fra byggeår. Det er målt 30 mm høydeforskjell på gulv fra underkant dørterskel til topp slukrist. Gulv i dusj er nedsenket.

Årstall: 2019

Kilde: Eier

Vurdering av avvik:

- Det er avvik:

- Varmekabel er fra byggeår og har passert halvparten av forventet levetid.

Konsekvens/tiltak

- Tiltak:

- Det er ikke behov for utbedringstiltak på befaringsdagen, men ut ifra alder kan kabel eller termostaten slutte å virke.

Info: Alderen på varmekablene dine behøver ikke å bety noe for hvor gode de er. Estimert levetid er faktisk godt over 50 år, dersom varmekabelen er riktig lagt i gulvet.

Når kablene ryker skyldes det derfor gjerne ytre påvirkninger som eksempelvis luftlommer i støpen, fuktinntregning i varmekabelen eller andre mekaniske skader som har utviklet seg over tid.

Kostnadsestimat: Ingen umiddelbar kostnad

Tilstandsrapport



Gulv i dusj er nedsenket

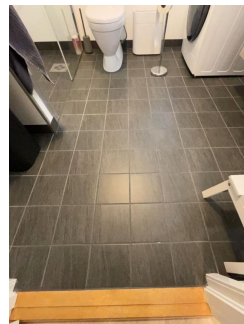

Oversikt gulv

1. ETASJE > BAD/VASKEROM

Sluk, membran og tettesjikt

Det er plastsluk og smøremembran med ukjent utførelse. Ved kontroll av sluk var det ikke mulig å påvise bruk av slukmansjett. Det er gitt opplysninger fra selger at det er etablert ny underliggende membran i 2019.

Årstall: 2019

Kilde: Eier

Vurdering av avvik:

• Det er avvik:

- Mangler 2 skruer i klemring
- Mangler dokumentasjon på utførelse av skjult membran

Konsekvens/tiltak

• Tiltak:

- Skruer i klemring bør monteres for å sikre at klemring klemmer på slukmembran slik den skal.
- Det bør innhentes dokumentasjon på arbeid med skjult membran om det er mulig.



1. ETASJE > BAD/VASKEROM

Sanitærutstyr og innredning

100 cm servantskap med heldekkende servant, speil med lys. 1 høyskap, opplegg for vaskemaskin, dusjnische med dør, gulvstående toalett, varmtvannsbereider og laminert hylle på vegg over varmtvannsbereider. Fordelerskap for vannrør.

Årstall: 2019

Kilde: Eier

Tilstandsrapport



1. ETASJE > BAD/VASKEROM

Ventilasjon

Mekanisk sentralavtrekk med vifte plassert på kryploft og åpningsvindu med ventil

Årstall: 2019

Kilde: Eier

Vurdering av avvik:

- Våtrommet mangler tilluftsventilering, f.eks. spalte/ventil ved dør.

Konsekvens/tiltak

- Det bør etableres tilfredsstillende tilluft til våtrom f.eks. luftespalte ved dør e.l.

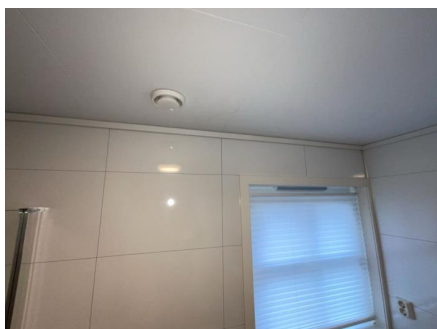

Mekanisk avtrekk i himling og åpningsvindu med ventil

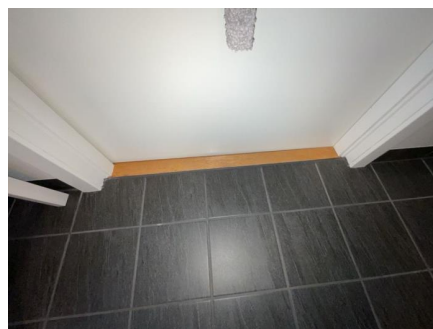

Standard dørterskel uten tilluft

1. ETASJE > BAD/VASKEROM

Tilliggende konstruksjoner våtrom

Fuktsøk er utført på flisoverflate med skjult membran uten å finne avvik. TG 0 settes siden det er tilstrekkelig info til å sette til tilstandsgrad på fuktsøk grunnet kjent alder på skjulte tettesjikt i våtrommet.

Hulltaking er ikke utført grunnet el kabler i tilstøtende vegg mot gang med fare for å skade disse og rør i vegg mot soverom. Derfor ble hulltaking ikke utført. Øvrige vegger er yttervegger.

Årstall: 2019

Kilde: Eier

Tilstandsrapport

KJØKKEN

1. ETASJE > STUE/KJØKKEN

TG 1 Overflater og innredning

Laminatgulv, malt tapet på vegg og hvite himlingsplater. Varmepumpe og utgang til veranda i stue.
Hvit slett kjøkkeninnredning, laminert benkeplate med nedfelt 1 ½ vask og nedfelt induksjonstopp. Vannsikre plater på vegg over kjøkkenbenk.
Kjøl/frysescap, integrert stekeovn og oppvaskmaskin. Mekanisk avtrekk og komfyrvakt over kokesonen.
Kjøkken er renoverert med nye fronter, ny benkeplate, ny vask, nye hvitevarer og nye overskap i 2019.



1. ETASJE > STUE/KJØKKEN

TG 1 Avtrekk

Det er avtrekk via mekanisk avtrekksanlegg i boenheten.



TEKNISKE INSTALLASJONER

Tilstandsrapport

TG 2 Vannledninger

Innvendige vannledninger er av plast (rør i rør). Det er besiktiget i rørskap på bad bak vaskemaskin med hovedstoppekrane.

Vurdering av avvik:

- Mer enn halvparten av forventet brukstid er passert på innvendige vannledninger.
- Rørkursene på rør-i-rør systemet på vannledninger er ikke merket.

Konsekvens/tiltak

- Rørkurser på rør-i-rør system bør merkes.

Kostnadsestimat: Ingen umiddelbar kostnad



Vannfordelingskap er plassert bak vaskemaskin



Selger har montert sprutplate i vannfordelingskap etter befaringen for å ivareta vannsikkerheten.

TG 1 Avløpsrør

Det er avløpsrør av plast.

TG 2 Ventilasjon

Boligen har mekanisk sentralavtrekk med vifte plassert på kryploft med styring fra kjøkkenventilator. Tilluft via ventiler i vindu.

Vurdering av avvik:

- Det er avvik:

- Over halvparten av forventet funksjonstid er gått for ventilasjonsaggregat/avtrekksvifte. Det vil være større behov for vedlikehold/bytte i tiden som kommer.

Konsekvens/tiltak

- Tiltak:

- Det er ikke behov for utbedringstiltak på befaringsdagen, men ut ifra alder må vedlikehold og oppgraderinger påregnes på anlegget.

Kostnadsestimat: Ingen umiddelbar kostnad

TG 1 Varmesentral

Det er installert varmepumpe.

Plassering: stue

Leverandør: Daikin

Elektrisk tilkobling: Stikkontakt utvendig

Produksjonsår: 2020

Service utført: 2022 i forbindelse med at varmepumpe ble flyttet ned på bakkenivå på fast støpt fundament. Utført av Belsvik Elektro AS.

- For at varmepumpen skal fungere optimalt, anbefaler leverandøreren at det utføres service hvert 2. eller hvert 3. år. I tillegg anbefales det at utføres vedlikehold jevnlig.

Tilstandsrapport

Årstall: 2020

Kilde: Eier



Innerdel



Ytterdel

TE 1 Varmtvannstank

Høiax varmtvannstank som er på ca. 200 liter.

Produksjonsår: 2019

Plassering: Bad/vaskerom

Elektrisk tilkobling: Fast

Årstall: 2019

Kilde: Eier



TE 2 Elektrisk anlegg

Dette er en forenklet kontroll begrenset til de spørsmål og undersøkelser som forskrift til avhendingslova (tryggere bolighandel) § 2-18 inneholder. Dette kan ikke sammenlignes med en kontroll utført av offentlig myndighet (Det lokale eltilsyn) eller registrert elektrovirksomhet, og en bygnings sakkyndig har verken kompetanse eller lov til å foreta en slik kontroll.

Tilstandsgraden er vurdert ut fra den forenklede og begrensede kontrollen som forskriften inneholder. El-anlegget kan ha feil og mangler som en slik forenklet undersøkelse ikke vil avdekke. Vær derfor oppmerksom på denne risikoen, og søk videre veiledning eller få en fullstendig kontroll utført av registrert elektrovirksomhet.

Sikringskap er plassert i gang med automatsikringer, jordfeilvarsler og AMS Strømmåler. Hovedsikring på 63 AMP. Skjult anlegg. Anlegget er installert ved byggeår 1995

Elbillader er montert 2020

1. Foreligger det eltilsynsrapport de siste 5 år, og det er ikke foretatt arbeid på anlegget etter denne, utenom retting av eventuelle avvik i eltilsynsrapport (dvs en el-tilsynsrapport uten avvik)?

Nei

Spørsmål til eier

2. Når ble det elektriske anlegget installert eller sist gang totalt rehabilitert (årstall)? Med totalt rehabilitert menes fullstendig utskiftet anlegg fra inntakssikring og videre.

202 Montert AMS Strømmåler av OneCo 15.09.2023, samsvarserklæring på målermontering i dør sikringskap

Tilstandsrapport

3. Er alle elektriske arbeider/anlegg i boligen utført av en registrert elektroinstallasjonsvirksomhet?
Ja Det selger har kjennskap til i sin eiertid av boligen er at alt arbeid er utført av fagpersonell. Selger har hatt boligen siden 2019. Har ikke kjennskap til arbeid som er utført før dette ut over det som ligger i boligmappe og fremlagte samsvarserklæringer
4. Er det elektriske anlegget utført eller er det foretatt tilleggsarbeider på det elektriske anlegget etter 1.1.1999?
Ja - Det ligger totalt 3 dokumenter på boligmappe.no fra perioden 2019-2020 fra Hallan Elektro og Belsvik Elektro - Info fra Forskrift om elektriske lavspenningsanlegg: Oppbevaring av dokumentasjon. Eier av anlegg skal til enhver tid oppbevare erklæring om samsvar og oppdatert dokumentasjon som angitt i § 12. Enhver som i henhold til § 12 er pålagt å utstede samsvarserklæring skal oppbevare kopi av erklæringen i minst fem år regnet fra den dag erklæringen om samsvar er datert.
Eksisterer det samsvarserklæring?
Ja
5. Foreligger det kontrollrapport fra offentlig myndighet – Det Lokale Eltilsyn (DLE) eller eventuelt andre tilsvarende kontrollinstanser med avvik som ikke er utbedret eller kontrollen er over 5 år?
Nei
6. Forekommer det ofte at sikringene løses ut?
Nei
7. Har det vært brann, branntilløp eller varmgang (for eksempel termiske skader på deksler, kontaktpunkter eller lignende) i boligens elektriske anlegg?
Nei

Generelt om anlegget

8. Er det tegn til at det har vært termiske skader (tegn på varmgang) på kabler, brytere, downlights, stikkontakter og elektrisk utstyr? Sjekk samtidig tilstanden på elektrisk tilkobling av varmtvannsbereder, jamfør eget punkt under varmtvannstank
Nei
9. Er der synlig defekter på kabler eller er disse ikke tilstrekkelig festet?
Nei

Inntak og sikringsskap

10. Er det tegn på at kabelinnføringer og hull i inntak og sikringsskap ikke er tette, så langt dette er mulig å sjekke uten å fjerne kapslinger?
Nei
11. Finnes det kursfortegnelse, og er den i samsvar med antall sikringer?
Ja
12. Foreta en helhetsvurdering av det elektriske anlegget, dets alder, allmenne tilstand og fare for liv og helse. Bør det elektriske anlegget ha en utvidet el-kontroll?
Ja - Ut fra alder anbefales på generelt grunnlag å rekvirere en el-takstmann/elektriker dersom korrekt tilstand for det elektriske anlegget ønskes. Det er anbefalt elkontroll hvert 5 år.

Tilstandsrapport



Sikringsskap

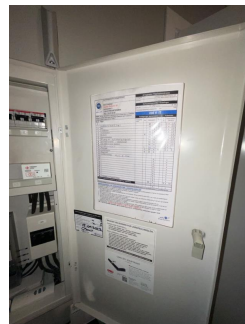

Kursfortegnelse



Elbillader

TG 0 Branntekniske forhold

Dette er en forenklet kontroll begrenset til de spørsmål som fremkommer under. Tilstandsgraden er basert på retningslinjer til disse spørsmålene i bransjestandarden NS3600. Dette kan ikke sammenlignes med en fullstendig kontroll av branntekniske forhold av offentlig myndighet, eller en vurdering av boligens branntekniske forhold eller prosjektering fra en rådgiver med spesialkompetanse. En bygningssakkyndig har verken kompetanse til å gi slik veiledning eller lov til å foreta en slik kontroll.

Tilstandsgraden er vurdert ut fra den forenklede og begrensede kontrollen. Det kan være feil og mangler om branntekniske forhold som en slik forenklet undersøkelse ikke vil avdekke. Vær derfor oppmerksom på denne risikoen, og søk videre veiledning eller rådgivning.

Brannmelder i gang og brannslukker på soverom

1. Er det mangler for brannslukningsutstyr i boligen iht. forskriftskrav på søknadstidspunktet, men minst Byggeforskrift 1985?
Nei

2. Er det skader på brannslukkingsutstyr eller er apparatet eldre enn 10 år?

Nei - Selger har satt inn ny brannslukker på befaringdagen.

Informasjon:

Eieren skal sørge for at boliger/boenheter og fritidseiendommer er utstyrt med minst ett av følgende slukkeutstyr som kan brukes i alle rom:

- A) Formast brannslange med innvendig diameter på minst 10 mm fast tilkoblet vannforsyningsnett
- B) Pulverapparat på minst 6 kg med ABC-pulver (Eller ABE pulver som har hatt ti-års service med halsring)
- C) Skum- eller vannapparat på minst 9 liter (A eller AB merking)
- D) Skum- eller vannapparat på minst 6 liter med effektivitetsklasse på minst 21 A (A eller AB merking)
- E) Annet manuelt slukkeutstyr med tilsvarende slukkekapasitet

Eieren skal sørge for at røykvarsler og manuelt slukkeutstyr i boliger og fritidsboliger blir kontrollert ved funksjonsprøve eller ettersyn i samsvar med leverandørens anvisninger, og at de vedlikeholdes slik at de fungerer som forutsatt.

3. Er det mangler på røykvarsler i boligen iht. forskriftskrav på søknadstidspunktet, men minst Byggeforskrift 1985?

Nei Informasjon:

Oppfyll kravene til brannvarsling

Du må ha minst en røykvarsler i hver etasje. De skal være plassert slik at de kan oppdage og varsle om brann på kjøkken, i stua, sonen utenfor soverom og i sonen utenfor teknisk rom.

4. Er det skader på røykvarslere?

Nei

Tilstandsrapport

TOMTEFORHOLD

Byggegrunn

Det er ukjent byggegrunn. Grunnundersøkelser er ikke foretatt

TG 2 Drenering

Punktet må sees i sammenheng 'Rom under terreng'

Dreneringen er fra 1995. Leilighet 61H er ikke direkte berørt av dette punktet, tilhører leiligheten i underetasjen. Kontroll er kun utført fra utsiden av boligen grunnet manglende tilkomst til leilighet i underetasjen.

Oppbygging av drenering er ukjent og ikke synlig for kontroll på befaringsdagen. TG er vurdert ut fra alder.

Utvendige drenerør og avløpsrør fra boligen som ligger under bakken er ikke vurdert.

Vurdering av avvik:

- Mer enn halvparten av forventet levetid på drenering er overskredet.

Konsekvens/tiltak

- Overvåk tilstanden jevnlig. For å få tilstandsgrad 0 eller 1 må dreneringen skiftes ut, men tidspunktet for når dette er nødvendig er vanskelig å si noe om.

Kostnadsestimat: Ingen umiddelbar kostnad



Synlig grunnmursplast ved underetasje

TG 1 Grunnmur og fundamenter

Bygningen har grunnmur av ukjent type. Grunnmur er kontrollert der hvor den er synlig og ikke skjult av terrasser/veranda/terreng



TG 0 Terrengforhold

Tilstandsrapport

Skrånende tomt som er opparbeidet med 2 nivå for 1. etasje og underetasje. Tomten for 1. etasje er opparbeidet med terrasse, plen og asfalt ved parkering/innkjøring.



T6.1 Utvendige vann- og avløpsledninger

Utvendige avløpsrør er av plast og er fra 1995. Det er offentlig avløp via private stikkledninger. Utvendige vannledninger er av plast (PEL) og er fra 1995. Det er offentlig vannforsyning via private stikkledninger.

Arealer, byggetegninger og brannceller

Standard gjeldende fra 01.01.2024

Arealmålinger og arealoppsett er basert på Norsk standard 3940:2023 Areal- og volum-beregninger av bygninger. Arealet gjelder for tidspunktet da boligen ble målt

Hva er måleverdig areal?

Arealet i rommet må ha minst 1,90 m fri høyde over gulvet og minst bredde på 0,60 m. Et loft med skråtak vil for eksempel bare få registrert målbart areal der høyden er minst 1,90 m og bredden minst 0,60 m. Rommet må ha dør eller luke, og gangbart gulv.

Hva er bruksareal?

BRA = BRA-i + BRA-e + BRA-b

Bruksarealet for bygningen er bruttoarealet minus arealet som opptas av yttervegger.

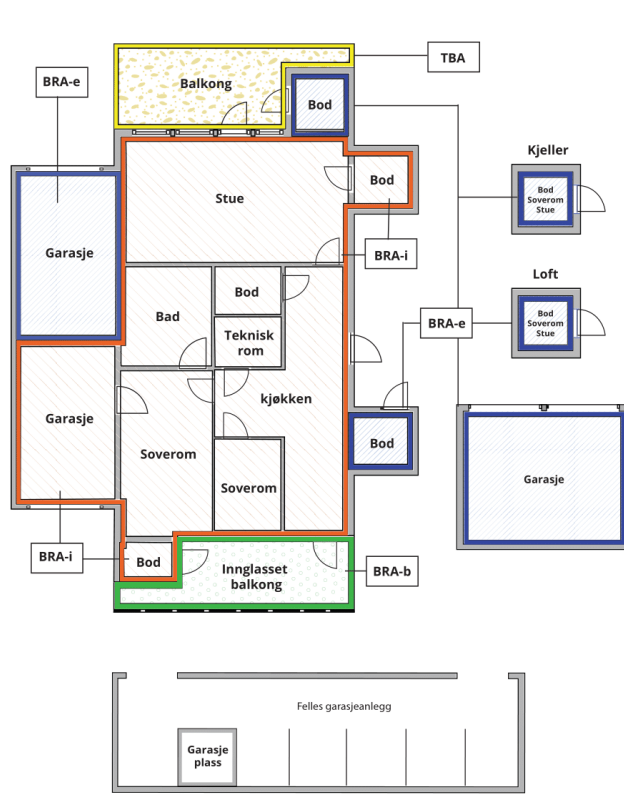

Carport og/eller garasjeplass i felles garasjeanlegg er ikke måleverdig areal

Internt bruksareal (BRA-i)	Arealet innenfor boenheten(e)
Eksternt bruksareal (BRA-e)	Arealet av alle rom utenfor boenheten(e) og som tilhører denne, slik som for eksempel bod
Innglasset balkong mv (BRA-b)	Arealet av innglasset balkong, veranda eller altan når denne er tilknyttet boenheten(e)
Terrasse- og balkongareal (TBA)	Arealet av terrasser, åpne balkonger og åpen altan tilknyttet boenheten(e)

Gulvareal (GUA)

Er sum av BRA (bruksareal) og ALH (areal med lav takhøyde).

Areal med lav takhøyde (ALH) er ikke måleverdig areal, som skyldes skråtak og lav himlingshøyde.

GUA kan opplyses i markedsføring der det er aktuelt for den konkrete boligen og kun sammen med BRA-i, for eksempel der gulvflaten har en verdi og har funksjon ved møblering og bruk av rommene. Ikke innredet areal som kaldloft, måles og oppgis normalt ikke.

Arealet kan ikke alltid fastsettes nøyaktig

Areal kan være komplisert eller umulig å måle opp nøyaktig fordi det er vanskelig å fastslå tykkelsen på innervegger, skjevheter i og utforming av bygningskonstruksjoner som karnapp, buer og vinkler som ikke er rette, åpne rom over flere etasjer og så videre.

Eiendommens markedsverdi kan ikke baseres på en matematisk beregning basert på antall kvadratmeter opplyst i rapporten. Opplysninger om areal kan altså ikke alene benyttes for å beregne eiendommens verdi.

Den bygningsfaglige kan avdekke eventuelle bruksendringer og avvik i branncelleinndeling

Den bygningsfaglige ser på byggetegninger hvis de er tilgjengelige og dette er en del av oppdraget, og vurderer bruken av boligen opp mot tegningene. Hvis den bygningsfaglige avdekker at en bolig ikke ser ut til å være delt opp i brannceller etter kravene i byggt teknisk forskrift på befaringstidspunktet, skal det opplyses om dette.

Reglene om bruksendring og brannceller kan være kompliserte. Søk videre faglige råd om rapporten ikke gir deg svar. Den bygningsfaglige kan ikke vurdere og svare på alle spørsmål, og kan heller ikke vite om kommunen kan gi unntak for kravene som gjelder. [Vil du vite mer?](#)

Om brannceller

En branncelle er hele eller avgrensede deler av en bygning hvor en brann fritt kan utvikle seg uten at den kan spre seg til andre bygninger eller andre deler av bygningen i løpet av en fastsatt tid.

Om bruksendring

Bruksendring er å endre bruken av et rom fra en tillatt bruk til en annen. Dette kan kreve søknad og tillatelse, for eksempel hvis du endrer et rom fra bod til soverom eller arbeidsrom, eller hvis du endrer en bolig til to separate boliger.

Rom for varig opphold har krav til takhøyde, romstørrelse, rømningsvei og lysforhold som må være oppfylt. Du kan søke kommunen om unntak for kravene, men kan ikke regne med å få unntak for krav som går på helse og sikkerhet, for eksempel krav til rømningsvei.

Bruksendring som krever godkjenning, og som ikke er søkt bruksendret, er ulovlig. Kommunen kan etter plan- og bygningsloven kapittel 32 forfølge overtredelser. Kommunen kan pålegge deg å avslutte den ulovlige bruken, eventuelt å rette eller tilbakeføre rommet til godkjent bruk.

Arealer

Tomannsbolig

Ny arealstandard

Etasje	Bruksareal BRA m ²			SUM	Terrasse- og balkongareal (TBA)
	Internt bruksareal (BRA-i)	Eksternt bruksareal (BRA-e)	Innglasset balkong (BRA-b)		
1. Etasje	77	6		83	35
SUM	77	6			35
SUM BRA	83				

Romfordeling

Etasje	Internt bruksareal (BRA-i)	Eksternt bruksareal (BRA-e)	Innglasset balkong (BRA-b)
1. Etasje	Gang , Soverom , Soverom 2, Bad/vaskerom , Stue/kjøkken	Bod utvendig	

Kommentar

Åpent areal (TBA): 1. etasje: Veranda ved stue, terrasse og overbygd inngang

Lovlighet

Byggetegninger

Det foreligger godkjente og byggemeldte tegninger, men det er avvik fra disse.

Kommentar:

- Tegninger benyttet til kontroll av lovlighet er datert 01.10.1994
- Bod er ikke opplyst eller synlig på byggetegninger. Det må undersøkes lovlighet vedrørende bod med kommunen.
- Det foreligger ingen ferdigattest for denne bygningen hos kommunen. Midlertidig brukstillatelse er gitt 06.07.1995

Brannceller

Er det påvist synlige tegn på avvik i branncelleinndeling ut ifra dagens byggeteknisk forskrift?

Ja Nei

Nyere håndverkstjenester

Er det ifølge eier utført håndverkstjenester på boligen siste 5 år?

Ja Nei

Kommentar: Se pkt. tilbygg/modernisering for nærmere informasjon.

Krav for rom til varig opphold

Er det påvist avvik i forhold til rømningsvei, dagslysflate eller takhøyde?

Ja Nei

Kommentar:

Total fordeling mellom P-ROM og S-ROM

Tabellen under viser fordelingen av P-ROM og S-ROM etter veiledningen til NS 3940: 2012. Dette er til informasjon og til sammenligning. Tallene er omtrentlige, kan avvike fra faktiske målinger og er ikke juridisk bindende

	P-ROM(m2)	S-ROM(m2)
Tomannsbolig	77	6

Befarings - og eiendomsopplysninger

Befaring

Dato	Til stede	Rolle
07.11.2024	Svenn Marius Skålvik	Takstingeniør
	Berit Skar	Kunde

Matrikkeldata

Kommune	gnr.	bnr.	fnr.	snr.	Areal	Kilde	Eieforhold
5055 HEIM	101	512		4	0 m ²	IKKE OPPGITT (Ambita)	Eiet

Adresse

Kjørseveien 61 H

Hjemmelshaver

Skar Berit

Siste hjemmelsovergang

År
2020

Kilder og vedlegg

Dokumenter

Beskrivelse	Dato	Kommentar	Status	Sider	Vedlagt
Egenerklæring	29.10.2024	Tilsendt av megler	Gjennomgått	6	Nei
Kommunepakke med offentlig informasjon	04.11.2024	Tilsendt av megler	Gjennomgått	30	Nei
Plantegninger oppmålt på befaringsdagen	07.11.2024	Utarbeidet av takstingeniør	Gjennomgått	2	Ja
Forenklet energiattest	07.11.2024	Utarbeidet av takstingeniør	Gjennomgått	6	Ja
Standardtekst (Rombeskrivelse)	08.11.2024	Utarbeidet av takstingeniør	Ikke gjennomgått	3	Ja

Tilstandsrapportens avgrensninger

STRUKTUR•REFERANSENIVÅ•TILSTANDSGRADER

- Rapporten er basert på innholds krav i Forskrift til avhendingslova (tryggere bolighandel). Formålet er å gi en tilstandsanalyse til bruk for den som bestiller og/eller i et salg til forbruker, og ikke for andre tredjeparter. Rapportens omfang, struktur, metode og begrepsbruk følger i hovedsak Norsk Standard NS 3600:2018 (Teknisk tilstandsanalyse ved omsetning av bolig), samt Takstbransjens retningslinjer ved tilstandsrapportering for boliger og Takstbransjens retningslinjer for arealmåling.
- Tilbakeholdt eller uriktig informasjon som har betydning for vurderingen, er ikke bygningssakkyndiges ansvar. Rapporten beskriver avvik, altså en tilstand som er dårligere enn referansenivået. Rapporten framhever normalt ikke positive sider ved boligen ut over det som fremgår av tilstandsgradene.
- Tilstanden angis i rapporten og gir uttrykk for en gitt forventet tilstand blant annet vurdert ut fra alder og normal bruk slik:

i) **Tilstandsgrad 0, TG0:** Ingen avvik eller skader. I tillegg må bygningsdelen være tilnærmet ny, mindre enn 5 år, og det foreligger dokumentasjon på faglig god utførelse.

ii) **Tilstandsgrad 1, TG1:** Mindre avvik. Normal slitasje. Strakstiltak ikke nødvendig. TG1 kan gis når bygningsdelen er tilnærmet ny og det ikke foreligger dokumentasjon på faglig god utførelse.

iii) **Tilstandsgrad 2, TG2:** Vesentlige avvik, og mindre avvik som etter NS 3600 gir TG 2, men som ikke nødvendigvis krever umiddelbare tiltak. I denne rapporten kan TG2 i Rapportsammendrag være inndelt i TG2 som krever tiltak og de som ikke krever umiddelbare tiltak. Konstruksjonen har normalt enten feil utførelse, en skade eller symptomer på skade, sterk slitasje eller nedsatt funksjon. Vedlikehold eller tiltak trengs i nær fremtid, det er grunn til å varsle fare for skader på grunn av alder eller overvåke spesielt på grunn av fare for større skade eller følgeskade. For skjulte konstruksjoner vil alder i seg selv være et symptom som kan gi TG2. For synlige konstruksjoner kan alder sammen med andre symptomer og momenter gi TG2. Avvik under TG2 kan gis sjablongmessig anslag.

iv) **Tilstandsgrad 3, TG3:** Store eller alvorlige avvik. Kraftige symptomer på forhold som man må regne med trenger utbedring straks eller innen kort tid. Påvist funksjonssvikt eller sammenbrudd. Avvik under TG3 skal gis sjablongmessig anslag.

v) **Tilstandsgrad TGiU:** Ikke undersøkt/ikke tilgjengelig for undersøkelse.

- Ved TG0 og TG1 gis det normalt ingen begrunnelse for valg av tilstandsgrad, fordi bygningen eller bygningsdelen da bare har normal slitasje. For anbefalte tiltak ved TG2 og TG3 må bruker av rapporten vurdere om tiltakene er nødvendige og lønnsomme. Hva det vil koste å utbedre rom eller bygningsdeler er et sjablongmessig anslag basert på registrert avvik og angitte tiltak i rapporten. Anslaget er gitt på generelt grunnlag og basert på erfaringstall i seks intervaller, og kan ikke forveksles med en konkret vurdering og tilbud fra en entreprenør eller håndverker. Det må eventuelt innhentes tilbud for en nærmere undersøkelse, og konkret og nøyaktig vurdering av utbedringskostnad. Kostnader til ikke oppdagede avvik/utbedringer/feil kan forekomme. Utbedringskostnad avhenger av personlige preferanser og markedspris på materialer og tjenesteyter.

PRESISERINGER

- Avvik vurderes ut fra tekniske forskrifter på godkjenningstidspunktet for bygget. Noen bygningsdeler vurderes

etter gjeldende teknisk forskrift på befaringstidspunktet. Dette gjelder blant annet:

i) Bad, vaskerom (våtrom)

ii) Forhold rundt brann, rømming, sikkerhet, for eksempel rekkverkshøyder/åpninger, ulovlige bruksendringer, brannceller mv.

- For skjulte konstruksjoner slik som vann og avløp uten dokumentasjon, er kvalitet og alder vurdert.

- Fastmonterte installasjoner, for eksempel innfelt belysning (downlights), demonteres ikke for å sjekke dampspærren bak. Dette av hensyn til bygningssakkyndiges kompetanse og risikoen for skade.

- Kontroll av fukt i konstruksjonen ved hulltaking i bad og vaskerom (våtrom), rom under terreng (kjelleretasje, underetasje og sokkeletasje) eller andre bygningsdeler skjer etter eiers aksept. Hulltaking av våtrom og rom under terreng kan unntaksvis unnlates, se Forskrift til Avhendingsloven.

- Kontroll av romfunksjoner for P-ROM utføres kun når det ikke foreligger godkjente og byggemeldte tegninger, eller når tegninger ikke stemmer med dagens bruk.

- Bygningssakkyndig gir en forenklet vurdering av branntekniske forhold og elektriske installasjoner i boligen dersom det er mer enn fem år siden sist boligen hadde el-tilsyn. Bygningssakkyndig kan anbefale å konsultere offentlige myndigheter eller kvalifisert elektrofaglig fagperson ved behov for grundigere undersøkelser.

TILLEGGSENDERSØKELSER

Etter avtale kan tilstandsanalysen utvides til også å omfatte tilleggssundersøkelser utover minimumskravet i forskriften.

BEFARINGEN

Rapporten gir en vurdering av byggverk og bygningsdeler som bygningssakkyndig har observert, og som fremkommer av Forskrift til avhendingsloven. Rapporten er likevel ingen garanti for at det ikke kan finnes skjulte feil, skader og mangler. NS 3600:2018 (Teknisk tilstandsanalyse ved omsetning av bolig) har undersøkelsesnivå fra 1 til 3, der undersøkelsesnivå 1 er det laveste og baseres på visuell observasjon. Rapporten baseres på undersøkelsesnivå 1 med få unntak (våtrom og rom under terreng). I praksis betyr dette at gjennomføringen av befaringen begrenses som følger:

- Det utføres kun visuelle observasjoner på tilgjengelige flater uten fysiske inngrep (f.eks. riving).

- Flater som er skjult av snø eller på annen måte ikke er tilgjengelig eller skjult, blir ikke kontrollert. Det foretas ikke funksjonssprøving av bygningsdeler, som isolasjon, piper, ventilasjon, el. anlegg, osv.

- Det gis ingen vurdering av boligens tilbehør, hvite- og brunevarer og annet inventar. Dette gjelder også integrert tilbehør.

- Inspisering av yttertak er basert på det som er synlig, normalt på insiden fra loftet og utvendig fra stige/bakkenivå. Befaring av tak må være sikkerhetsmessig forsvarlig for å kunne gjennomføres.

- Stikkprøvetakninger er utvalgt tilfeldig og kan innebære kontroll under overflaten med spiss redskap eller lignende.

Tilstandsrapportens avgrensninger

UTTRYKK OG DEFINISJONER

- Tilstand: Byggverkets eller bygningsdelens tekniske, funksjonelle eller estetiske status på et gitt tidspunkt.
- Symptom: Observerbart forhold som gir indikasjon på hvilken tilstand et byggverk eller en bygningsdel befinner seg i. Benyttes ved beskrivelse av avvik.
- Skadegjørere: Zoologiske eller biologiske skadegjørere, i hovedsak råte, sopp og skadedyr.
- Fuktøk: Overflatesøk med egnet søkeutstyr (fuktindikator) eller visuelle observasjoner.
- Fuktmåling: Måling av fuktinnhold i materiale eller i bakenforliggende konstruksjon ved bruk av egnet måleutstyr (blant annet hammerelektrode og pigger).
- Utvidet fuktøk (hulltaking): Boring av hull for inspeksjon og fuktmåling i risikoutsatte konstruksjoner, primært i tilstøtende vegger til bad, utforede kjellervegger og eventuelt i oppforede kjellergulv.
- Normal slitasjegrade: Forventet nedsliting av materiale i overflaten som er basert på enkle visuelle observasjoner. Kan vurderes sammen med bygningsdelens alder.
- Forventet gjenværende brukstid: Anslått tid et byggverk eller en del av et byggverk fortsatt vil være tjenlig for sitt formål (NS3600, Termer og definisjoner punkt 3.9)

AREALBEREGNING FOR BOENHETER

- Areal fastsettes etter Forskrift til avhendingsloven og Norsk Standard 3940 Areal- og volum-beregninger av bygninger fra 2023.
- Areal oppgis i hele kvadratmeter i rapporten, og gjelder for det tidspunkt oppmålingen fant sted.
- Bruksareal (BRA) er det måleverdige arealet som er innenfor omsluttete vegger målt i gulvhøyde (bruttoareal minus arealet som opptas av yttervegger). I tillegg til gulvhøyde gjelder regler om fri bredde for at arealet skal være måleverdig, med betydning for BRA av for eksempel loft med skråtak. BRA består av internt bruksareal (BRA-i), eksternt bruksareal (BRA-e) og innglasset balkong mv (BRA-b). Terrasse- og balkongareal (TBA) opplyses der tilstandsrapporten skal benyttes i boligomsetningen og der det er aktuelt. I tillegg kan gulvareal (GUA) og areal med lav takhøyde (ALH) opplyses sammen med BRA der det er aktuelt og en del av oppdraget. Rom skal ha atkomst og gangbart gulv for å kunne regnes som BRA/måleverdig areal.
- Arealet måles og oppgis dersom arealet oppfyller krav til måleverdighet, slik som at arealet må ha minst en bredde på 0,6m og minst en høyde på 1,9 m osv. Et rom kan være i strid med teknisk forskrift og mangle godkjenning hos kommunen for den aktuelle bruken, uten at dette får betydning for om arealet måles og oppgis i tilstandsrapporten. Når arealet måles tas det ikke hensyn til om arealet er lovlig oppført eller om bruken er lovlig, bruksendringer, lysforhold eller andre sikkerhetsmangler.
- Eiendommens markedsverdi kan ikke baseres på en rent matematisk beregning i forhold til antall kvadratmeter opplyst i rapporten. Opplysninger om areal kan altså ikke alene benyttes for beregning av eiendommens verdi.

- Rom som ligger utenfor boenheten, men som eier har påvist og/eller opplyst at tilhører boenheten, er oppmålt og inkludert i BRA-e. Det er ikke fremvist dokumentasjon på at rommet tilhører boenheten, med mindre dette er angitt særskilt. Rom utenfor boenheten kan omdisponeres av borettslaget/sameiet og dette kan påvirke boligens BRA. Vær oppmerksom på at NS 3940:2023 og eierseksjonsloven har ulik definisjon av fellesareal. Ved arealmåling gjelder NS 3940:2023 som definerer fellesareal slik: "Delen av bygning som brukes av to eller flere bruksenheter eller til bygningens forvaltning, drift eller vedlikehold.
- I en overgangsperiode skal rapporter som benyttes i boligomsetningen eller dersom det er en del av oppdraget også opplyse om fordelingen mellom P-ROM og S-ROM med utgangspunkt i definisjonene som fremkommer av veiledningen til Norsk Standard 3940 Areal- og volum-beregninger av bygninger fra 2012. Fordelingen mellom P-ROM og S-ROM er basert på veiledningen og bygningssakkyndiges eget skjønn. P-ROM er måleverdige rom som benyttes til kort eller langt opphold. S-ROM er måleverdige rom som benyttes til lagring, og tekniske rom. Bruken av et rom på befaringstidspunktet har betydning for om rommet defineres som P-ROM eller S-ROM. Dette betyr at rommet både kan være i strid med teknisk forskrift og mangle godkjenning i kommunen for den aktuelle bruken, uten at dette vil få betydning for valg av arealkategori.
- Se øvrig informasjon om areal i rapporten, Norsk Standard 3940 (2012 og 2023) og veiledningen til disse.

PERSONVERN

iVerdi AS, bygningssakkyndig og takstforetaket behandler personopplysninger som bygningssakkyndig trenger for å kunne utarbeide rapporten. Personvernerklæring med informasjon om bruk av personopplysninger og dine rettigheter finner du her [Personvernerklæring - iVerdi](#)

DELING AV PERSONOPPLYSNINGER FOR TRYGGERE BOLIGHANDEL OG MULIG RESERVASJON

Norsk takst og deres samarbeidspartnere benytter personopplysninger fra rapporten for analyse- og statistikkformål, samt utvikling og drift av produkter og tjenester for takstbransjen og andre aktører i bolig-omsetningen. Les mer om dette og hvordan du kan reservere deg på <https://www.norsktakst.no/norsk/om-norsk-takst/personvernerklæring/reservasjon/>

Vendu lager en boliganalyse basert på opplysninger fra rapporten. Les mer om dette og hvordan du kan reservere deg her: <https://samtykke.vendu.no/YQ1431>

KLAGEORDNING FOR FORBRUKERE

Er du som forbruker misfornøyd med bygningssakkyndiges arbeid eller opptreden ved taksering av bolig eller fritidshus, se www.takstklagenemnd.no for mer informasjon