

aktiv.





Eiendomsmegler

Fredric Bachér

Mobil 478 14 975

E-post fredric.bacher@aktiv.no

Aktiv Valdres Eiendomskontor

Jernbanevegen 14, 2900 Fagernes. TLF. 61 36 66 33

Nøkkelinformasjon

Prisant.: Kr 2 000 000,-
Omkostn.: Kr 51 390,-
Total ink omk.: Kr 2 051 390,-
Selger: Arild Gjerskvål
Trude Simensen Gjerskvål

Salgsobjekt: Fritidseiendom
Eierform: Eiet
Byggeår: 1959
BRA-i/BRA Total 62/71 kvm
Tomtstr.: 1335.2 m²
Soverom: 1
Gnr./bnr. Gnr. 12, bnr. 46
Oppdragsnr.: 1201250161

Sjarmerende hytte med flott utsikt. Solrik og fredelig beliggenhet. Turterreng året rundt.

Velkommen til denne sjarmerende hytta på solrike Søndre Fjellstølen! Her bor du midt i naturen med flott utsikt mot Bjødalsfjellet og umiddelbar tilgang til turterreng og skiløyper. Roleghaugvegen 42 er som navnet tilsier, et fredelig og solrikt sted hvor du kan nyte rolige dager året rundt – perfekt for deg som søker ekte hytteidyll i vakre omgivelser.

- Hyggelig fritidseiendom med flott utsikt og gode solforhold
- Innlagt strøm, vann og avløp
- Torvtak og tradisjonelle detaljer som gir ekte hyttefølelse
- Stue med mønet himling, store vinduer og gruepeis
- Kjøkken med plass til spisebord
- 2 soverom (ett er ikke godkjent)
- Bad med dusj og toalett
- Uthus med boder og elbillader

Gled deg til vakre dager på fjellet! - Velkommen på visning!



Innhold

Nøkkelinformasjon	2
Om eiendommen	4
Tilstandsrapport	48
Egenerklæring	74
Kommunal informasjon.....	79
Info om slamanlegg	112
Info fra e-verk.....	113
Energiattest	114
Formuesverdi.....	115
Nabolagsprofil.....	118
Andre vedlegg	120
Budskjema	126

Om Roleghaugvegen 42

Om boligen

Areal

BRA - i: 62 m²

BRA - e: 9 m²

BRA totalt: 71 m²

Hytte

Bruksareal fordelt på etasje

1. etasje

BRA-i: 62 m² Vindfang, stue, kjøkken, bad, gang og to soverom (det ene soverommet er ikke godkjent).

Uthus

Bruksareal fordelt på etasje

1. etasje

BRA-e: 9 m² To boder

Takstmannens kommentar til arealoppmåling

Areal i salgsoppgaven er hentet i fra tilstandsrapporten.

- Internt bruksareal BRA-i:

Bruksareal av boenheten innenfor omsluttende vegger. Bruksenheten kan bestå av flere boenheter.

- Eksternt bruksareal BRA-e:

Bruksareal av alle rom som ligger utenfor boenheten/boenhetene, men som tilhører denne/disse. Eksempler: Arealer som har adkomst til fellesareal eller utvendig som kjellerstuer, gjesterom, hobbyrom og boder som tilhører boenheten. Veggarealet mellom BRA -i og BRA-e, legges til BRA-e hvis disse ligger vegg i vegg.

- Innglasset balkong mv. - BRA-b:

Bruksareal av innglasset balkong tilknyttet boenheten. I BRA-b inngår også innglasset veranda eller altan. Veggarealet mellom innglasset balkong og annet bruksareal tillegges areal til innglasset balkong

- Terrasse- og balkongareal TBA:

Areal av terrasser og åpne balkonger tilknyttet boenheten. I dette arealet inngår også åpen veranda eller altan mv. Arealet måles til innside av rekkverk, brystning, parapet,

skillevegg eller lignende avgrensning av arealet, eller som fotavtrykket der det ikke er ytre begrensinger som rekkverk ol.

Fordelingen mellom primærrom (P-rom) og sekundærrom (S-rom) er basert på bruken av rommene på befaringstidspunktet. Rommenes bruk kan derfor være i strid med byggeforskriftene og/eller registrert/godkjent bruk.

Tallene er omtrentlige, og kan avvike fra faktiske målinger.

Tomtetype

Eiet

Tomtestørrelse

1335.2 m²

Tomtebeskrivelse

Eiet tomt beliggende på høyde i terrenget med natureng/gress ved hytta. Ellers naturtomt i skrående fjellterreng ved spredt bjørk/granskog, ca. 940 m.o.h.

Arealet er hentet fra kommunens matrikkelkart.

Matrikkelen ble etablert ved overføring av data fra tidligere registre. Det kan variere hvor gode disse dataene er med hensyn på fullstendighet og nøyaktighet. I enkelte tilfeller kan grensepunkt og grenselinjer mangle helt eller delvis eller være feil registrert. Fullstendighet og stedfestingsnøyaktighet er generelt bedre innenfor enn utenfor tettbygd strøk. Matrikkelkartet angir en nøyaktighet på grensepunktene som standardavvik i cm. I tilknytning til arealberegning blir det angitt dersom arealet begrenses av ulike typer hjelpelinjer. Fargene på grensene i kartet forteller hvilken nøyaktighet det er på de registrerte grensene. Grønne grenser er mest nøyaktige, og derfra blir de gradvis mer unøyaktige mot rød, som er skissenøyaktighet. For denne eiendommen er alle grensene grønne.

Beliggenhet

Solrikt og usjenert på en stor, eiet naturtomt på Søndre Fjellstølen finner du denne koselige hytta. "Fjelltun", som eiendommen heter, ligger fredelig til i et område med spredt hyttebebyggelse, ca. 940 moh. Her kan du kose deg med flott utsikt utover området og mot Bjødalsfjellet, omgitt av et fantastisk turterreng året rundt.

Midtsommers kan solen nytes fra ca. kl. 08-21, mens om vinteren titter den frem mellom ca. kl. 12-14.

Om du har lyst til ut på tur, er mulighetene mange sommer som vinter. Bjødalskampen, Meitebekken, Hollastølfjellet, Nystølstinden og Makalausfjellet er alle vakre turmål uansett årstid.

Vinterstid finner du oppkjørte skiløyper i umiddelbar nærhet, ca. 100 m. fra eiendommen. Disse er en del av et omfattende løypenett som strekker seg milevis

innover fjellet. Terrenget er lettgått, fint og variert, så her er det løyper for alle. Turer til f.eks. Fjellmyrskålin med hyggelig grillplass, eller Fjellrunda om Bjødalsfjellet kan anbefales. Det er også fint å fortsette over til Hellebekk og Ellingseter, eller over til Nordre Fjellstølen og videre inn på løypenettet til Tisleidalen.

Om noen skulle ønske en dag i slalombakken er det ca. 14 minutters kjøring til Stavadalen Skisenter, et hyggelig familieanlegg med tre heiser og ni nedfarter med forskjellig vanskelighetsgrad, og god servering i Makalausbu. Her finner du også Stavedalen park, en helårspark til fjells for hele familien med lekeland, simulatorrom og gårdskafé.

Ønskes det flere og større utfordringer i slalombakken er det ca. 24 km til Valdres Alpinesenter i Aurdal, og ca. en og en halv times kjøring til Hemsedal.

I sommerhalvåret kan det være spennende å besøke gjettegrytene ved Kvitingen. Du kan gjerne finne fram sykkelen og ta turen på stølsveier og stier over til f.eks. Nordre Fjellstølen, og videre til Tisleidalen og Golsfjellet. Det er flere småvann hvor du kan prøve fiskelykken, eller ta deg et friskt bad på solrike dager. På turen kan du kanskje plukke litt bær, for hva er vel bedre enn nyrørt syltetøy? Det er heller ikke så langt ned til elva Begna om du ønsker å prøve fiskelykken der, og i Bagn og Reinli sameige er det muligheter for småviltjakt.

Fra hytta er det ca. 12 km til kommunesenteret Bagn med butikker, servering, bensin, m.m.

Med stadig bedre og raskere vei fra Oslo-området, og god stølsvei opp på Fjellstølen sommer som vinter, er dette et herlig sted å bruke året rundt.

Adkomst

Klikk deg inn i kartet i Finn-annonsen via mobiltelefonen, og veibeskrivelse vil komme opp automatisk.

Eiendommen er merket " Aktiv - Til salgs!".

God tur!

Bebyggelsen

Hytte og uthus.

Bygningssakkyndig

Hallingdal og Valdres Eiendomstaksering AS v/ Stian Hagen

Type takst

Tilstandsrapport

Byggemåte

Informasjonen under "Byggemåte" er hentet fra tilstandsrapport:

Hytte:

Byggeår: 1959

Tilbygg / modernisering:

2001: Tilbygg: Tilbygd i tidsperiode 2001-2003

Modernisering: Opplyst foretatt påkostninger på opprinnelig del med bla; - Yttervegger lektet, etterisolert og kledd. (ukjent år, nærliggende 2001 og det er registrert anmerkninger som tilsier at dette ikke ble foretatt på alle vegger. -Skiftet taktekking opplyst om 2007.

2017: Modernisering: Foretatt lokale tiltak av begge piper med beslag og pipebeslag.

2018: Ombygging: Ombygd/fjernet vegg mellom tidligere kjøkken og soverom, åpnet til større kjøkken

2021: Modernisering: Etablert avløpsanlegg

2025: Ombygging Malt fronter på kjøkkeninnredning samt vegger og himling i kjøkken

Standard :

Normal standard på bygget ut ifra alder/konstruksjon - jamfør beskrivelse under konstruksjoner.

Vedlikehold :

Bygget er jevnlig vedlikeholdt, men det er bemerket avvik som er kommentert i rapporten.

Hytta er bygget over en etasje, byggeår er 1959 med hoved og bærekonstruksjoner fra byggeår, tilbygd i 2001. Generelt oppført i kjente konstruksjoner som var vanlig ved oppføringstidspunktet, det er ikke bemerket vesentlige feil og mangler ihenhold til referanse nivå. Dagens krav til bygninger har endret seg siden denne bygningen ble bygget, bla. med hensyn til isolasjon, inneklime, fuktsikring, etc.

Symptomer på svikt er beskrevet i rapporten, men generelt er disse basert på alder/ slitasje med enkelte unntak.

For ytterligere opplysninger vises det til beskrivelser i rapporten.

UTVENDIG:

Byggegrunn/masser er ukjent og dette er ikke kontrollert eller dokumentert.

Fundamentert med grunnmur av betong med sparestein fra byggeår, tilbygd med ringmur av lettklinker på sokkel av betong.

Bygningen har krypkjeller under trebjelkelag og stubbegulv, stubbeloft av tre på opprinnelig del og trefiber plater på tilbygg.

Veggene har bindingsverkskonstruksjon fra byggeår.

Fasade/kledning har stående bordkledning i tømmermannspanel.

Saltakkonstruksjon med sperrer og limtre på opprinnelig del, takstoler på tilbygg.

Taktekkingen er av torv over knotteplast og undertakspapp. Takrenner av tre med kjettingnedløp og forkantbeslag.
Koblede trevinduer med 1+1-lags glass med sprosser i ytre ramme, enkelte vindu med 2-lags isolerglass+1-lags glass i ytre ramme.
Hovedytterdør av malt tre, adkomst til vindfang. Terrassedør av malt tre med glassfelt, adkomst til stue.
Utvendig trappetrinn av betong med sparestein.

INNVENDIG:

Gulv er belagt med heltregulv. Luke i gulv i gang til matkjøl i kryprom.
Vegger er kledd med trepanel, malt trepanel i kjøkken.
Himlinger er kledd med trepanel, raustet med tømmeråser i stue og malt trepanel i kjøkken.
Det er ikke foretatt radonmålinger og bygget er heller ikke utført med radonsperre. Dette var heller ikke krav ved byggeåret.
Området er kontrollert i NGU Radon aktsomhetskart og definert med moderat til lave forekomster.
To piper, en i teglsteinspipe og en i lettklinker. Overgang innerrør over tak på teglsteinspipe, begge piper har heldekkende pipebeslag.
Åpen plassmurt gruepeis i stue.
Vedovn med ubrennbar plate på gulv under ovn i gang.
Innvendig har fritidsboligen heltredører.

Uthus:

Byggeår: 1958

Standard :

Bygget har gjennomgående lav standard. Se nærmere beskrivelse under Konstruksjoner.

Beskrivelse:

Uthus med boder. Oppført i enkle konstruksjoner i bindingsverk kledd med tømmermannspanel. Satt rett på terreng der bygning er utsatt for fuktpåkjenning. Saltakkonstruksjon med sperrer, tekket med shingel. Plassbygde dører.
Elbillader.
Det er registrert avvik av betydning på bygning som er fratrukket i teknisk verdi, for ytterligere vurdering bør det foretas tilstandsvurdering.
Bygget er ikke tilstandsvurdert ihht Forskrift til avhendingslova og NS3600. Dette er kun en enkel beskrivelse.

Eiendommen er gjennomgått av en bygningskyndig og det er utarbeidet en

tilstandsrapport. Denne er vedlagt salgsoppgaven. Nedenfor følger informasjon om forhold som har fått TG 2 og TG 3.

Fritidsbolig:

Utvendig:

Taktekking,TG2

Taktekkingen er av torv over knotteplast og undertakspapp. Taket er besiktiget fra taknivå.

Vurdering av avvik:

- Mer enn halvparten av forventet brukstid er passert på undertak.
 - Taktekking er snødekt , alder eller materiale er ukjent og derfor ikke nærmere vurdert.
 - Ved befaring var taket snødekt og taktekking har derfor begrenset besiktiget.
- Taktekking er vurdert på bakgrunn av alder/brukstid for denne typen tekking. Det bør foretas nærmere undersøkelser av taktekking når taket er snøfritt. Opplyst om skifte av taktekking i 2007.

Tiltak:

- Det bør foretas nærmere undersøkelser av taktekking når taket er snøfritt.

Nedløp og beslag,TG2

Takrenner av tre med kjettingnedløp og forkantbeslag.

Vurdering av avvik:

- Det er ikke tilfredsstillende bortledning av vann fra taknedløp ved grunnmur.
- Takrenner har punktvis lekkasjer.
- Bør etableres tilstrekkelig nedløpsrør, der takvann føres vekk fra bygningskroppen.

Tiltak:

- Lokal utbedring må utføres.

Veggkonstruksjon,TG2

Veggene har bindingsverkskonstruksjon fra byggeår. Fasade/kledning har stående bordkledning i tømmermannspanel.

Vurdering av avvik:

- Det er påvist andre avvik:
- Det er stedvis ikke registrert lusing eller musebånd, kledning bør gjennomgås i sin helhet og tiltak foretas. (ukjent tilstand i lukkede konstruksjoner for mus/skadedyr, men må hensyntas) Det er registrert vedlikeholdsbehov av enkelte vegger.

Tiltak:

- Det må foretas tiltak for å lukke avviket.
- Musesperre må etableres.

Takkonstruksjon/Loft,TG2

Saltakkonstruksjon med sperrer og limtre på opprinnelig del, takstoler på tilbygg.

Vurdering av avvik:

- Det er begrenset/dårlig ventilering av takkonstruksjonen.
- Det er påvist andre avvik:

- Fra luke i himling i tilbygg ble konstruksjon i tilbygg inspisert, det er registrert isolering med mineralull i denne delen. Begrenset lufting av konstruksjonen og anbefales etablering av lufting. Fra opprinnelig del ble av konstruksjonen ikke inspisert da denne var lukket, men registrert begrenset lufting av konstruksjon ved takfot, utifra type tekking er det krav om 50 mm lufting og dette er ikke registrert, kan føre til kondensering av konstruksjon og kan videre utvikle seg til fuktskader. Anbefaler nærmere undersøkelse og forbedring vurderes. Det er opplyst om skiftet taktekking til torv/tung-tekking i 2007, det er ikke fremlagt dokumentasjon eller kjent om det er foretatt forsterking av konstruksjon/bærekonstruksjon. Det er ikke tilkomst til konstruksjonen fra opprinnelig del eller foretatt bæringutregning og derfor ikke kjent om tiltak er beregnet til type tekking.

Tiltak:

- Lufting/ventilering bør forbedres.
- Det må foretas tiltak for å lukke avviket.

Vinduer,TG2

Koblede trevinduer med 1+1-lags glass med sprosser i ytre ramme, et vindu med 2-lags isolerglass + 1-lags glass i ytre ramme.

Vurdering av avvik:

- Det er avvik:
- Tilstandsgrad satt utifra alder og stedvis sprekkdannelse i kitt, men utifra alder er vinduer i god stand og godt vedlikeholdt.

Tiltak:

- Det er ikke registrert avvik som krever umiddelbart tiltak.

Dører,TG2

Hovedytterdør av malt tre, adkomst til vindfang. Terrassedør av malt tre med glassfelt, adkomst til stue.

Vurdering av avvik:

- Det er påvist andre avvik:
- Ytterdør er fra byggeår, må hensyntas alder og skjevheter i dør som forårsaker glipper med luftlekkasje mellom dørbblad og karm. Terrassedør tar i karm ved åpning/lukking, tiltak bør foretas.

Tiltak:

- Det må foretas tiltak for å lukke avviket.

Utvendige trapper,TG2

Utvendig trappetrinn av betong med sparestein.

Vurdering av avvik:

- Betongtrapp har mindre sprekker/skader

Tiltak:

- Påviste skader må utbedres.

Innvendig

Overflater,TG2

Gulv er belagt med heltregulv. Vegger er kledd med trepanel, malt trepanel i kjøkken. Himlinger er kledd med trepanel, raustet med tømmeråser i stue og malt trepanel i kjøkken. Luke i gulv i gang til matkjøl i kryprom.

Vurdering av avvik:

- Det er påvist andre avvik:

- Det er registrert riper og bruksslitasje på gulvoverflate, stedvis knirk i gulv. Fra himling rundt pipestamme var det fukt skjolder og nærliggende lekkasje/fuktvandring i overgang pipe og yttertak. Ved fukt måletaking var det ikke fuktutslag. Eier opplyser om at det ble foretatt lokale tiltak ved pipe med pipebeslag i 2017, utført av håndverker. Trepanel i overganger åser er ikke innfelt i ås og medfører glipper i overgang, fra kjøkken er vegg åpnet og overganggulv har glipper mot gulvkonstruksjonen. Luke i gulv til matkjøl bør isoleres, samt registrert knekt hengsle.

Tiltak:

- Det må foretas tiltak for å lukke avviket.

Etasjeskille/gulv mot grunn,TG3

Gulvkonstruksjon er av trebjelkelag. Etasjeskille/gulv på grunn er overflatemålt med bruk av krysslaser målingene er gjort ved stikkprøver i enkelte rom. Målingene ble gjort i kjøkken, gang og stue. Disse viser 25 mm avvik på 2,0 meter lengde som høyeste avvik og 28 mm i hele rommet.

Vurdering av avvik:

- Det er målt høydeforskjell på mellom 15-30 mm gjennom hele rommet. Tilstandsgrad 2 gis med bakgrunn i standardens krav til godkjente måleavvik.

- Målt høydeforskjell på over 20 mm innenfor en lengde på 2 meter. Tilstandsgrad 3 gis med bakgrunn i standardens krav til godkjente måleavvik.

Tiltak:

- For å få tilstandsgrad 0 eller 1 må høydeforskjeller rettes opp. Det vil imidlertid sjelden være økonomisk rasjonelt som et enkeltstående tiltak i en bolig som dette. Dersom boligen en gang skal renoveres, kan man vurdere slike tiltak.

Kostnadsestimat : 20 000 - 100 000

Radon,TG2

Det er ikke foretatt radonmålinger og bygget er heller ikke utført med radonsperre. Dette var heller ikke krav ved byggeåret. Området er kontrollert i NGU Radon aktsomhetskart og definert med moderat til lave forekomster.

Vurdering av avvik:

- Det er ikke foretatt radonmålinger, og bygget er heller ikke utført med radonsperre.

Tiltak:

- Det bør gjennomføres radonmålinger.

Pipe og ildsted,TG2

To piper, en i teglsteinspipe og en i lettklinker. Overgang innerrør over tak på teglsteinspipe, begge piper har heldekkende pipebeslag. Åpen plassmurt gruepeis i

stue. Vedovn med ubrennbar plate på gulv under ovn i gang. For en fullstendig gjennomgang og kontroll anbefales det undersøkelser av det lokale branntilsyn eller feier.

Vurdering av avvik:

- Mer enn halvparten av forventet brukstid er passert på pipe.
- Avstand fra grue til brennbar materiale på gulv er for kort ihenhold til krav om avstand, det er ikke kjent avstand fra grue til bakvegg/konstruksjonsoppbygging og må hensyntas at tiltak av denne kan kreves. Fuger på ildfaste steiner bør gjennomgås og etterfylles ildfast mørtel, samt registrert sprekker i peisbunn. Avstand til brennbar material på vegg og plate på gulv under ovn er for kort ihenhold til krav om avstand til brennbar material. Eier opplyser om at det kan forekomme svakt trekk i pipe/peis i stue.

Tiltak:

- Det bør foretas nærmere undersøkelser av pipeløp.
- Må foretas tiltak for å lukke avvik.

Krypkjeller, TG2

Bygningen har krypkjeller under trebjelkelag og stubbegulv, stubbeloft av tre på opprinnelig del og trefiber plater på tilbygg.

Vurdering av avvik:

- Det er ikke adkomst til deler av krypkjelleren. Krypkjeller er kun vurdert i tilgjengelige deler. Krypkjeller regnes for å være en risikokonstruksjon som er utsatt for fukt- og råteskader i bunnsvill, trebjelkelaget og andre tilstøtende konstruksjoner, på grunn av fuktighet fra grunnen og kondensering ved temperaturforskjeller. Selv om det ikke er avdekket tegn på skader, betyr ikke dette nødvendigvis at det ikke foreligger skader i eller i forbindelse med krypkjelleren.
- Det er manglende fuktsperre på bakken.
- Det er fra opprinnelig del registrert oppstøtning med plassbygd bærebjelke for gulvkonstruksjon, denne er etablert på terreng og utsatt for bevegelse/setning i grunn som går uavhengig av yttermurer.

Tiltak:

- Vær oppmerksom på denne risikoen, overvåk tilstanden og undersøk dette nærmere, helst med hjelp av en fagkyndig.
- Fuktsperre på bakken bør etableres.
- Forholdene bør holdes under oppsikt og utbedringer må vurderes.

Våtrom

1.etasje > Bad

Generell, TG3

Bad har tregulv, trepanel på vegger og himling. Montert klosett, servant og dusjkabinett. Baderomsinnredning i malte plater med over og underskap, speil på overskap. Baderom er fra 2009 og teknisk forskrift fra 1997 til 2009 er lagt til grunn ved vurdering av våtrommet. På bakgrunn av konstruksjonsoppbygging, levetidsbetraktninger og forskriftskrav ved byggeår er våtrommet samlet vurdert til TG

3. Kostnadsestimater satt for full renovering av rom. Følgende avvik er registrert i rommet: - Bad har ikke konstruksjoner som tåler fuktbelastning der tettesjikt ikke er etablert i våtsoner. - Manglende sluk i gulv, avløp fra dusjkabinett er ført direkte. - Kun naturlig ventilering, anbefales avtrekksvifte og tilluft etableres.

Vurdering av avvik:

- Våtrommet må oppgraderes for å tåle normal bruk etter dagens krav.

Tiltak:

- Manglende oppgradering av våtrommet medfører høy risiko for at konstruksjonene ikke vil tåle vanlig bruk av vann eller lekkasjer. Selv om det er dusjkabinett, er det fortsatt en betydelig risiko for at våtrommets konstruksjoner ikke tåler lekkasjer. Dette kan føre til fuktskader på tilstøtende konstruksjoner.

- Våtrommet har behov for omfattende oppgraderinger. For å sikre en løsning som oppfyller gjeldende krav, bør tettesjikt, sluk og røropplegg oppgraderes og dokumenteres.

Kostnadsestimat : 100 000 - 200 000

1.etasje > Bad

Tilliggende konstruksjoner våtrom,TG2

Hulltaking er ikke foretatt da det allerede er påvist andre avvik i våtsonen.

Vurdering av avvik:

- Ved andre fuktundersøkelser enn hulltaking, er det ikke påvist indikasjoner på fuktskader.

- Den valgte konstruksjonsutforming gir økt fare for skader.

Andre tiltak:

- Konstruksjoner må kontrolleres ved renovering av våtrom.

Kostnadsestimat : Under 20 000

Kjøkken

1.etasje > Kjøkken

Avtrekk,TG2

Det er kun naturlig avtrekk fra kjøkken via åpning av vindu.

Vurdering av avvik:

- Det er manglende forsert mekanisk avtrekk fra kokesone i kjøkkenet.

Tiltak:

- Uten forsert avtrekk fra kokesonen kan matos og forurensninger fra matlaging spre seg i boligen, noe som blant annet forringer inneklimateet.

- Mekanisk avtrekk bør etableres.

Tekniske installasjoner

Avløpsrør,TG2

Det er avløpsrør av plast.

Vurdering av avvik:

- Det er ikke påvist tilfredsstillende stakemulighet på avløpsanlegg.

- Lufting er nærliggende ført til ut gavlvegg med ventil.

Tiltak:

- Det må gjøres nærmere undersøkelser.

Andre VVS-installasjoner, TG2

Hovedvannledning av plast med varmekabel, trykktank med manometer og borehullspanel plassert på bad. Det er montert opplegg for vaskemaskin på hovedsoverom med vannledning av plast med varmekabel.

Vurdering av avvik:

- Det er påvist andre avvik:
- Soverom ansees ikke som våtrom og det er ikke overflater som tåler fuktbelastning, en må derfor være klar over at ved lekkasje eller vannsøl fra vaskemaskin vil det føre til skade i konstruksjoner. Plassering av vaskemaskin må foretas. Det er ikke montert fysisk stoppekran på vannledning, men borehullspumpe avstenges ved avreise.

Tiltak:

- Det må foretas tiltak for å lukke avviket.

Elektrisk anlegg, TG2

Sikringsskap med automatsikringer plassert i vindfang. Utvendig hovedsikring med fjenavleser på yttervegg. Elbillader er montert på uthus yttervegg. Foretatt elkontroll i 2017, avvik er utbedret. Foreligger følgende dokumentasjon: - Samsvarerklæring for utførte arbeid i 2017 med bla; montert stikk oppvaskmaskin og oppgradering kabel til komfyr. Montert dimmere på kjøkken og soverom. Montert lampe på soverom. Utbedring av kontroll rapport. - Samsvarerklæring for utført arbeid i 2000 med bla; Trekking av kabler til elbillader og utedo. Tilkobling av ny kurs til utedo.

1. Foreligger det eltilsynsrapport de siste 5 år, og det er ikke foretatt arbeid på anlegget etter denne, utenom retting av eventuelle avvik i eltilsynsrapport (dvs en el-tilsynsrapport uten avvik)? Nei

2. Når ble det elektriske anlegget installert eller sist gang totalt rehabilitert (årstall)? Med totalt rehabilitert menes fullstendig utskiftet anlegg fra inntakssikring og videre: Anlegget var installert da vi kjøpte hytta.

3. Er alle elektriske arbeider/anlegg i boligen utført av en registrert elektroinstallasjonsvirksomhet? Ja

4. Er det elektriske anlegget utført eller er det foretatt tilleggsarbeider på det elektriske anlegget etter 1.1.1999? Ja. Eksisterer det samsvarerklæring? Ja.

Kommentar: Installert elbillader inkl. kurs, utført av Valdres Installasjon AS. Kabel og sikring til komfyr samt diverse stikk og dimmere, utført av Valdres Elektro & Varmepumpe AS.

5. Foreligger det kontrollrapport fra offentlig myndighet – Det Lokale Eltilsyn (DLE) eller eventuelt andre tilsvarende kontrollinstanser med avvik som ikke er utbedret eller

kontrollen er over 5 år? Nei

6. Forekommer det ofte at sikringene løses ut? Nei

7. Har det vært brann, branntilløp eller varmgang (for eksempel termiske skader på deksler, kontaktpunkter eller lignende) i boligens elektriske anlegg? Nei

8. Er det tegn til at det har vært termiske skader (tegn på varmgang) på kabler, brytere, downlights, stikkontakter og elektrisk utstyr? Sjekk samtidig tilstanden på elektrisk tilkobling av varmtvannsbereder, jamfør eget punkt under varmtvannstank. Nei

9. Er der synlig defekter på kabler eller er disse ikke tilstrekkelig festet? Nei

10. Er det tegn på at kabelinnføringer og hull i inntak og sikringsskap ikke er tette, så langt dette er mulig å sjekke uten å fjerne kapslinger? Nei

11. Finnes det kursfortegnelse, og er den i samsvar med antall sikringer? Nei

12. Foreta en helhetsvurdering av det elektriske anlegget, dets alder, allmenne tilstand og fare for liv og helse. Bør det elektriske anlegget ha en utvidet el-kontroll? Nei

Tomteforhold

Grunnmur og fundamenter, TG2

Fundamentert grunnmur av betong med sparestein fra byggeår, tilbygd med ringmur av lettklinker på sokkel av betong.

Vurdering av avvik:

- Det er avvik:

- Fundamentert på terreng som var vanlig på oppføringstidspunkt. Dette er en risikokonstruksjon med henhold fuktpåkjenninger og bevegelser fra tele/setninger fra grunn, som er årsaksammenheng med registrert skjevhet i hytta. Inspeksjon av grunnmur i sin helhet var ikke mulig å inspisere pga nedfylte masser rundt mur, men ved dreneringsarbeid vil mur avdekkes og kontroll av mur anbefales der tiltak vurderes.

Tiltak:

- Forholdene bør holdes under oppsikt og utbedringer må vurderes om forholdene skulle endre seg.

Terrengforhold, TG2

Tomt er beliggende på høyde i terrenget natureng/gress ved hytte, ellers naturtomt i skrående fjellterreng ved spredt bjørk/granskog ca. 940 m.o.h.

Vurdering av avvik:

- Det er påvist dårlig fall eller flatt terreng inn mot grunnmur og dermed muligheter for større vannansamlinger.

- Tomten er snødekt og derfor ikke nærmere vurdert.

Tiltak:

- Det bør foretas terrengjusteringer.
- Det bør foretas nærmere undersøkelser av tomta når den er snøfri.

Vi viser til vedlagt tilstandsrapport for utfyllende informasjon.

Verditakst

Kr 2 000 000

Sammendrag selgers egenerklæring

- Pkt. 2. Kjenner du til om det er utført arbeid på bad/våtrom? Ja, kun av faglært. Ny vask og armatur på badet. Arbeid utført av I. Lie & sønner AS.
- Pkt. 2.1. Ble tettesjikt/membran/sluk oppgradert/fornytt? Nei
- Pkt. 2.2. Er arbeidet byggemeldt? Nei
- Pkt. 4. Kjenner du til feil eller om har vært utført arbeid/kontroll på vann/avløp? Ja, kun av faglært. Installert infiltrasjonsanlegg for avløp. Arbeid utført av Bagn Varme & Sanitær AS.
- Pkt. 6. Kjenner du til om det er/har vært utettheter i terrasse/garasje/tak/fasade? Ja. Utettheter rundt pipe i stue i 2017. Dette er tettet med ny membran på tak ved pipe samt beslag og pipehatt. Utført av Valdres Tak og Blikk AS.
- Pkt. 7. Kjenner du til om det er/har vært problemer med ildsted/skorstein/pipe f.eks. dårlig trekk, sprekker, pålegg, fyringsforbud eller lignende? Ja. Til tider dårlig trekk i pipe i stua.
- Pkt. 8. Kjenner du til om det er/har vært f.eks. sprekker i mur, skjeve gulv eller lignende? Ja. Noe skjevheter i noen rom.
- Pkt. 9. Kjenner du til om det er/har vært sopp/råteskader/insekter/skadedyr på eiendommen som rotter, mus, maur eller lignende? Ja. Vi har sett museekskrementer i "bod" under kjellerlem i mellomgangen.
- Pkt. 11. Kjenner du til om det er/har vært utført arbeid på el-anlegget eller andre installasjoner (f.eks. oljetank, sentralfyr, ventilasjon)? Ja, kun av faglært. Installert elbillader inkl. kurs, utført av Valdres Installasjon AS. Ny kabel og sikring til komfyr samt diverse stikk og dimmere, utført av Valdres Elektro & Varmepumpe AS. Arbeid utført av Valdres Installasjon AS og Valdres Elektro & Varmepumpe AS.
- Pkt. 11.1. Foreligger det samsvarserklæring (i henhold til forskrift om elektriske lavspenningsanlegg)? Ja
- Pkt. 12. Kjenner du til om det er utført kontroll av el-anlegget og/eller andre installasjoner (f.eks. oljetank, sentralfyr, ventilasjon)? Ja. Tilsyn av el-anlegget i 2017. Avvik utbedret av Valdres Elektro & Varmepumpe AS.
- Pkt. 13. Har du ladeanlegg/ladeboks for elbil i dag? Ja. Ladeboks og egen 32A 3-fas kurs installert av Valdres Installasjon AS.
- Pkt. 14. Kjenner du til om ufaglærte har utført arbeid som normalt bør utføres av faglærte, utover det som er nevnt tidligere (f.eks. drenering, murerarbeid, tømmerarbeid etc)? Ja. Vegg mellom tidligere soverom og kjøkken revet i 2018.
- Pkt. 16. Kjenner du til om det har vært utført arbeid på terrasse/garasje/tak/fasade?

Ja, kun av faglært. Lagt ny membran ved overgang pipe og tak, nye beslag og pipehatter på begge pipene. Arbeid utført av Valdres Tak og Blikk AS.
Pkt. 24. Er det andre forhold av betydning ved eiendommen som kan være relevant for kjøper å vite om (f.eks. rasfare, tinglyste forhold eller private avtaler)? Ja. Noe av parkeringsplassen og uthus er etablert utenfor eiendommen.

Tilleggsinformasjon fra selger:

- Ene vindu i stua ved siden av peisen, på østveggen, dugger av og til.
- Terrassedør er vanskelig å låse.

Se også vedlagte egenerklærings skjema for utfyllende informasjon.

Innhold

Hytte:

Vindfang, stue, kjøkken, bad, gang og to soverom.

Uthus med to boder.

Standard

Velkommen til denne koselige fritidseiendommen på idylliske Søndre Fjellstølen – et sted hvor du virkelig kan finne roen og nyte naturen året rundt. Her får du ei hytte som kombinerer tradisjonelt uttrykk, ekte hyttefølelse og naturskjønne omgivelser, med moderne komfort som innlagt strøm, vann og avløp.

Eiendommen ligger solrikt og fritt til med fantastisk utsikt mot nærområdet og til Bjødalsfjellet. Fra eiendommen har du flotte turmuligheter rett utenfor døra – sommer som vinter.

Hytta har et klassisk og sjarmerende uttrykk med torvtak som glir naturlig inn i omgivelsene. De tradisjonelle takrennene i tre med kjetting som nedløp er både dekorative og tidløse, og understreker hyttas klassiske uttrykk.

Hytta har over tid fått normal bruksslitasje, men fremstår som trivelig og innbydende med mange gode kvaliteter.

Fra inngangspartiet kommer du inn i praktisk vindfang med plass til sko og yttertøy.

Stua er lun, lys og innbydende med mønet himling, synlige tømmeråser og store vindusflater som slipper inn rikelig med dagslys og byr på flott utsikt mot naturen. Den plassmurte gruepeisen skaper en varm og ekte hyttestemning – perfekt for rolige kvelder foran flammene etter en lang dag ute. Fra stua er det terrassedør med adkomst ut til terreng og tun, med mulighet for flere fine uteplasser på tomten.

Kjøkkenet har en koselig og landlig stil, med innredning i malte folierte plater, benkeplate i trelaminat og stål oppvaskkum. Innredningen er godt utnyttet med praktiske løsninger som hjørnekarusell og skuffer, samt at det er utstyrt med

frittstående komfyr, oppvaskmaskin og kjøleskap. På kjøkkenet er det også plass til spisebord hvor familie og venner kan samles til måltider, spill og gode samtaler.

I mellomgangen inn til soverom og bad er det luke ned til et matkjøl i kryprom – en nostalgisk og smart detalj.

Hytta har to soverom, men merk at det minste rommet ikke er godkjent som soverom da vinduene ikke oppfyller krav til rømningsvei.

Hovedsoverommet har god plass til dobbeltseng og kommode. Her inne er det også opplegg for vaskemaskin.

Det andre rommet er innredet med køyeseng og hyller, men er ikke godkjent som oppholdsrom.

Badet har et rustikt uttrykk med tregulv og trepanel på vegger og himling. Her finner du servantskap, speilskap, toalett og dusjkabinett. Badet rommer også tekniske installasjoner som trykktank, hovedvannledning med varmekabel og varmtvannsbereder på ca. 150 liter.

På tunet står et praktisk uthus med to boder – ideelt for lagring av ved, skiutstyr, verktøy og hagemøbler. På yttervegg er det montert elbillader.

Selger fremhever spesielt nærheten til naturen, stillheten og de gode solforholdene gjennom alle årstider.

Søndre Fjellstølen er kjent for sin fredelige atmosfære og vakre natur. I Roleghaugvegen 42 får du en stille og rolig beliggenhet med sol fra morgen til kveld, frisk fjellluft og fantastisk utsikt.

Innbo og løsøre

Hytta selges umøblert.

Følgende møbler/innbo/løsøre/utstyr skal heller ikke følge med i handelen:

Selger ønsker å ta med seg alle lyskilder, bortsett fra:

- Takkuppel i entré
- Takkuppel på badet
- Lysskinne på kjøkkenet
- Vegglamper på badet

Gammelt veggskap på kjøkkenet medfølger ikke i handelen.

Bransjens liste over løsøre og tilbehør legges til grunn for salget dersom ikke annet fremkommer av salgsoppgaven. Listen følger vedlagt salgsoppgaven. Det er full avtalefrihet om hva som skal følge med bolig og fritidsbolig ved salg. Hvis hvitevarer og/eller annet teknisk utstyr medfølger, gis det ingen garantier i forhold til tilstand, funksjonalitet og levetid på disse.

Brunevarer (tv, musikkanlegg, tv-antennar, parabolantennar, tuner, dekoder osv,) følger kun med i handelen dersom dette er angitt spesielt i salgsoppgaven.

Hvitevarer

Kun hvitevarer som er spesifikt angitt i salgsoppgaven, følger med. Dette gjelder uavhengig av om hvitevaren(e) eventuelt kan anses som integrerte.

TV/Internett/Bredbånd

Mobilnett.

Parkering

Parkering på egen tomt.

Selger opplyser at en del av parkeringsplassen er opparbeidet utenfor egen tomt. Det foreligger ikke avtale på dette, og det blir derfor kjøpers ansvar og risiko å påse.

Forsikringsselskap

WaterCircles

Polisenummer

100354690

Diverse

Eiendommen overleveres slik den fremstår på visning, og vil ikke bli ytterligere rengjort før overtagelse. Møbler og innbo som ikke skal medfølge i handelen vil bli fjernet.

Vedr. Brannforebygging:

Sør-Aurdal kommune opplyser følgende datoer: Sist feiing: 15.08.2014.

Anmerkning ildsted stue: Usikker på avstand til brennbart bak peisen i stua.

Det som finnes på eiendommen av røykvarslere, brannslukningsapparat og evt. annet brannslukningsutstyr overtas i den stand det er i. Det anbefales på generelt grunnlag å jevnlig kontrollere brannslukningsutstyr ihht. Forskrift om brannforebygging.

Noen av bildene kan være fra nærområdet / illustrasjonsfoto.

Eiendommen ligger i et flott turområde hvor det kan være fristende å ta seg en skitur. Vi anbefaler alle å gå inn på www.sporet.no for å finne oppdatert informasjon om løypenettet og kjøring av dette.

Etter aksept av bud, vil eiendommens salgssum bli meddelt de som ev. måtte etterspørre denne. Eiendommens salgssum vil bli offentlig tilgjengelig ved overføring

av hjemmel.

Energi

Oppvarming

Strøm og vedfyring.

Info strømforbruk

SAE opplyser:

Anlegget er sist godkjent: 22.02.2017

Forbruk 2024: 11351 kWh. Vil variere i forhold til bruk av eiendommen.

Selger har gjort avtale om Norgespris for strøm. Avtalen er bindende, følger eiendommen (målepunktet) og løper til og med 31.12.2026. Les mer hos NVE - www.nve.no

Energikarakter

G

Energifarge

Oransje

Info energiklasse

Alle som skal selge eller leie ut eiendom må som hovedregel energimerke boligen og fremskaffe en energiattest. Unntak gjelder blant annet for frittstående bygninger med bruksareal på mindre enn 50 m². Det er eier som plikter å fremlegge energiattest og eier er selv ansvarlig for at opplysningene er riktige. For ytterligere informasjon se www.energimerking.no. Dersom eier har energimerket boligen vil komplett energiattest fås ved henvendelse til megler.

Økonomi

Tot prisant. ekskl. omk.

Kr 2 000 000

Info kommunale avgifter

Offentlige avgifter pr. 2025:

Renovasjon pr. år: kr. 2.266,25

Brannsyn, feiing: kr. 457,-

Eiendomsskatt pr. år: kr. 2.150,-

Tilsynsgebyr privat avløp: kr. 500,-

Slamtømming: Grunnsats pr tømming: kr. 1.344,- + Slamavskiller kr. 531,- pr. m3.

Tjenestene vil normalt ha en prisøkning hvert år, samt at forbruk på ulike tjenester kan variere fra år til år.

Info formuesverdi

Pr. 2023 kr. 320.815,-.

Stortinget har vedtatt en ny modell for beregning av formuesverdi for bolig. Den nye utregningsmodellen beregner boligverdier basert på grunnkretser i stedet for kommuner, og skal benyttes fra og med inntektsåret 2026.

Dette kan medføre at markedsverdien settes høyere eller lavere enn tidligere, og innebærer at både selger og megler kan benytte tall som ikke nødvendigvis er oppdaterte på tidspunktet for utarbeidelse av salgsoppgaven. Det tas derfor forbehold om at formuesverdien kan bli endret og eventuelt øke ved endelig fastsettelse i skatteåret.

For primærbolig utgjør formuesverdien 25 prosent av beregnet markedsverdi opptil 10 millioner, og deretter 70 prosent av den delen som overstiger dette beløpet.

For sekundærbolig utgjør formuesverdien 100 prosent av beregnet markedsverdi.

Ytterligere informasjon finnes på skatteetaten.no.

Kjøper bærer risikoen for eventuell skatteøkning.

Andre utgifter

Utover det som er nevnt under punktet «kommunale avgifter», påløper kostnader til for eksempel strøm, fyring/brensel, forsikring, innvendig/utvendig vedlikehold og abonnement til tv og internett.

I tillegg må man påberegne utgifter til:

Bomavgift kr. 850,- per år eller kr. 65,- per tur.

Velavgift kr. 300,-

Vedlikehold vei kr. 5.500,- inkl. brøyting av hovedvei.

Brøyting kr. 2.100,-

Løypeavgift kr. 1.400,- Frivillig. Vi oppfordrer alle til å betale løypeavgift for å sikre gode, oppkjørte skiløyper i området.

Tilbud lånefinansiering

Aktiv Eiendomsmedling samarbeider med sparebankene i Eika Alliansen om formidling av finansielle tjenester. Ta gjerne kontakt med megler for formidling av et uforpliktende tilbud om finansiering fra vår eierbank Valdres Sparebank.

Offentlige forhold

Eiendommens betegnelse

Gårdsnummer 12, bruksnummer 46 i Sør-Aurdal kommune.

Tinglyste heftelser og rettigheter

På eiendommen er det tinglyst følgende heftelser og rettigheter som følger eiendommens matrikkel ved overskjøting til ny hjemmelshaver:

3449/12/46:

09.04.1864 - Dokumentnr: 900012 - Obligasjon

Det er igangsatt prosess overfor Kartverket med sikte på formell sletting av obligasjonen. Dersom sletting ikke kan gjennomføres før overtakelse, overtas eiendommen med heftelsen tinglyst, uten at dette anses å ha praktisk eller økonomisk betydning for eiendommen. Det gis ingen garanti for at obligasjonen kan slettes.

17.06.1958 - Dokumentnr: 953 - Registrering av grunn

Denne matrikkelenhet opprettet fra:

Knr:3449 Gnr:12 Bnr:29

01.01.2020 - Dokumentnr: 1305143 - Omnummerering ved kommuneendring

Tidligere: Knr:0540 Gnr:12 Bnr:46

Ferdigattest/brukstillatelse

Det foreligger ikke ferdigattest eller midlertidig brukstillatelse iflg. kommunen. Jf. plan og bygningsloven § 21 10 (5) utstedes det ikke lengre ferdigattest for tiltak det er søkt om før 1/1 98. Dette innebærer at byggverkene lovlig kan brukes og omsettes uten at det foreligger ferdigattest. Det betyr imidlertid ikke at ulovlige bygde tiltak blir lovlige. Ulovlig oppførte tiltak vil kommunen fremdeles kunne forfølge og kreve omsøkt etter dagens regelverk. Kjøper overtar ansvar, risiko og eventuelle konsekvenser knyttet til dette.

Kommentar fra kommunen: Foreligger søknad om tilbygg hytte fra 2001.

Hytte:

Byggetegninger, brannceller og krav for rom til varig opphold:

Det foreligger godkjente og byggemeldte tegninger, men det er avvik fra disse.

Foreligger tegning for tilbygg i 2001, det er avvik i bruk av et rom som er byggemeldt som to kott og benyttet som soverom. Kjøkken er ombygd der det er byggemeldt som kjøkken og soverom, men åpnet opp vegg til større kjøkken. Terrassedør er ikke inntegnet på fasadetegning. Det foreligger ikke ferdigattest. Tilbygg er fra 2001 og det kreves etter 1.1.1998 ferdigattest for tiltak som krever byggemelding.

Kjøper påtar seg risikoen både for fremtidig bruk og eventuelle pålegg relatert til dette, herunder risikoen for om bruken ikke lar seg godkjenne, og alle kostnader forbundet

med dette.

Er det påvist avvik i forhold til rømningsvei, dagslysflate eller takhøyde? Ja
Soverom har ikke godkjent rømning for å tilfredstille rom for varig opphold, det er ikke rømningsmuligheter via vinduer da vindu er for små ihenhold til krav om størrelse, romnavn er satt utifra bruk på befaring og tiltak må foretas ved bruk.

Uthus:

Byggetegninger, brannceller og krav for rom til varig opphold:

Det foreligger ikke tegninger.

Kjøper påtar seg risikoen både for fremtidig bruk og eventuelle pålegg relatert til dette, herunder risikoen for om bruken ikke lar seg godkjenne, og alle kostnader forbundet med dette.

Vei, vann og avløp

Adkomst fra helårsvei.

Eiendommen har vannforsyning fra grunnboret brønn. (vannkilde eller vannkvalitet er ikke undersøkt eller tilstandsvurdert, må hensyntas)

Eiendommen har avløp via septiktank, med overløp til grøft e.l.

Det ble anlagt nytt infiltrasjonsanlegg med spredegrøfter i 2021, utført av Bagn Vann & Sanitær.

Her er det registrert en 4 m3 slamavskiller som tømmes hvert fjerde år med avvanningsbil. Sist tømt 17.06.2025.

Kommunen har ikke informasjon om at denne eiendommen er knyttet til offentlig vann. I spredtbygde områder eller på hytta er det ofte ikke mulig å koble seg på kommunale eller private vannverk, fordi avstanden er for stor. I slike tilfeller må en sørge for egen vannforsyning på annen måte. Drikkevannsanlegg som ikke eies av kommunen er et privat anliggende og ansvar. Se vedlegg i salgsoppgave.

Regulerings- og arealplaner

Eiendommen ligger innunder:

Kommuneplaner:

Id: 0540K001

Navn: Kommuneplan Sør-Aurdal

Plantype: Kommuneplanens arealdel

Status: Endelig vedtatt arealplan

Ikrafttredelse: 16.09.2010

Bestemmelser - [https://www.arealplaner.no/3449/dokumenter/240/Kommuneplanens arealdel Planbestemmelser 0540K001.pdf](https://www.arealplaner.no/3449/dokumenter/240/Kommuneplanens%20arealdel%20Planbestemmelser%200540K001.pdf)

Delarealer:

Delareal: 1 335 m

Arealbruk: LNRF areal for nødvendige tiltak for landbruk og reindrift og gårdstilknyttet næringsvirksomhet basert på gårdens ressursgrunnlag, Nåværende

Kommuneplaner under arbeid:

Id: 2022001

Navn: Kommuneplanens arealdel

Status: Planlegging igangsatt

Plantype: Kommuneplanens arealdel

Kommunedelplaner:

Id: 0540K002

Navn: Fjellstølen

Plantype: Kommunedelplan

Status: Endelig vedtatt arealplan

Ikrafttredelse: 24.11.1994

Bestemmelser - <https://www.arealplaner.no/3449/dokumenter/37/fjellstolen.pdf>

Eiendommen ligger i et LNFR område (Landbruks-, natur, og friluftsområde samt reindrift). Dette betyr at området som hovedregel ikke kan utvikles med tanke på boligbygging eller annet bebyggelse, fordi det blant annet skal tas hensyn til f.eks. allemannsretten, naturvern, landbruk eller friluftsliv. I LNFR område kan det være bygge- og deleforbud, i tillegg er det ikke sannsynlig at man får godkjent bruksendring av eksisterende bygninger eller godkjent oppføring av bygninger i strid med hovedregelen. I arealdelen i kommuneplanen kan det fremkomme opplysninger om virkningen av LNFR kategorien. Reguleringen gjelder fremtidige tiltak, dvs. eksisterende hus og fritidsboliger kan nyttes i tråd med tidligere gitte kommunale tillatelser, men reguleringen kan få konsekvenser ved eventuell gjenreisning, for eksempel etter brann. Oppføring av nye boliger i LNFR område kan ikke skje uten etter dispensasjon eller som følge av bestemmelsene i reguleringsplanen. Ta kontakt med kommunen for nærmere informasjon.

Kopi av reguleringsbestemmelser følger vedlagt i salgsoppgaven.

Kopi av kommuneplan kan fås ved henvendelse til megler.

Kommunens områdeanalyse viser følgende:

- Dyrkbar jord
- Flom - aktsomhetsområde
- Moderat til lav forekomst av radon

Adgang til utleie

Hytta har ikke egen utleiedel.

Legalpant

Kommunen har legalpant i eiendommen for forfalte krav på eiendomsskatt, og kommunale avgifter/gebyrer.

Kommentar konsesjon

Erverv av eiendommen er konsesjonsfritt.

Kommentar odelsrett

Det er ikke odel på eiendommen.

Kontraksgrunnlag

Salgs- og betalingsvilkår

Eiendommen skal overleveres til kjøper i tråd med det som er avtalt. Det er viktig at kjøper setter seg grundig inn i alle salgsdokumentene, herunder salgsoppgave, tilstandsrapport og selgers egenerklæring. Kjøper anses kjent med forhold som er tydelig beskrevet i salgsdokumentene. Forhold som er beskrevet i salgsdokumentene kan ikke påberopes som mangler. Dette gjelder uavhengig av om kjøper har lest dokumentene. Alle interessenter oppfordres til å undersøke eiendommen nøye, gjerne sammen med fagkyndig, før bud inngis. Kjøper som velger å kjøpe usett, kan som hovedregel ikke gjøre gjeldende som mangel noe kjøper burde blitt kjent med ved undersøkelse av eiendommen, eller som er tydelig beskrevet i salgsdokumentene. Hvis noe trenger avklaring, anbefaler vi at kjøper rådfører seg med eiendomsmegler eller en fagkyndig før det legges inn bud.

Kjøper har krav på at eiendommen er i henhold til avtalen. Hvis det ikke er avtalt noe særskilt, kan eiendommen ha en mangel dersom den ikke er slik kjøper må kunne forvente ut ifra blant annet boligens alder, type og synlige tilstand. Det samme gjelder hvis det er holdt tilbake eller gitt uriktige opplysninger om eiendommen som ikke er rettet i tide på en tydelig måte, og man må gå ut fra at opplysningen har virket inn på avtalen. En bolig som har blitt brukt i en viss tid, har vanligvis blitt utsatt for slitasje, og skader kan ha oppstått. Slik bruksslitasje må kjøper regne med, og det kan avdekkes enkelte forhold etter overtakelse som gjør utbedringer nødvendig. Normal slitasje og skader som trenger utbedring, er innenfor hva kjøper må forvente, og vil ikke utgjøre en mangel.

Boligen kan også ha en mangel hvis opplyst areal avviker fra faktisk størrelse. Avviket må være minst 2 prosent, og minst 1 kvadratmeter. Det er likevel ikke en mangel dersom selger godtgjør at kjøperen ikke la vekt på opplysningen, jf. avhendingsloven § 3-3 (2).

Ved beregning av et eventuelt prisavslag eller erstatning, må kjøper selv dekke tap/kostnader opp til et beløp på kr 10 000 (egenandel). Egenandel kommer først på tale når det er konstatert mangel ved eiendommen.

Hvis kjøper ikke er forbruker, selges eiendommen "som den er", og selgers ansvar er da begrenset, jf. avhl. § 3-9, første ledd 2. pkt. Avhl. § 3-3 (2) fravikes, og hvorvidt et innendørs arealavvik karakteriseres som en mangel vurderes etter avhl. § 3-8. Informasjon om kjøpers undersøkelsesplikt, herunder oppfordringen om å undersøke eiendommen nøye, gjelder også for kjøpere som ikke anses som forbrukere. Med forbrukerkjøp menes kjøp av eiendom når kjøperen er en fysisk person som ikke hovedsakelig handler som ledd i næringsvirksomhet.

Overtakelse

Etter nærmere avtale med selger. Normalt 3-4 uker etter budaksept.

Kjøper vil ikke ha tilgang til eiendommen i perioden mellom budaksept og overtakelse.

Budgivning

Budgivning i forbrukerforhold

Budgivere oppfordres til å legge inn bud elektronisk. Dette gjøres på eiendommens hjemmeside på aktiv.no, ved å bruke «Gi bud»-knappen. Ved elektronisk budgivning, samtykker budgiver til elektronisk kommunikasjon. Eiendomsmegler skal legge til rette for en forsvarlig avvikling av budrunden og kan ikke videreformidle bud med en kortere akseptfrist enn kl. 12.00 første virkedag etter siste annonserte visning. Etter klokken 11:30 anbefaler vi akseptfrist på minimum 30 minutter. Bud bør legges inn i god tid før konkurrerende buds akseptfrist utløper. For øvrig henvises til forbrukerinformasjon om budgivning i salgsoppgaven. Oppdragsgiver er oppfordret til å ikke ta imot bud direkte fra budgiver, men å henvise budgiver videre til megler. Som kjøper vil du få forelagt kopi av budjournal. Alle bud vil bli gjort kjent for kjøper og selger i handelen. Øvrige budgivere kan be om å få en kopi av budjournal i anonymisert form.

Budgivning utenfor forbrukerforhold

Budgivere oppfordres til å legge inn bud elektronisk. Dette gjøres på eiendommens hjemmeside på aktiv.no, ved å bruke «Gi bud»-knappen. Ved elektronisk budgivning, samtykker budgiver til elektronisk kommunikasjon. Det anbefales at hvert bud har en akseptfrist som muliggjør en forsvarlig avvikling av budrunden. Vi anbefaler minimum 30 minutter akseptfrist. Oppdragsgiver er oppfordret til å ikke ta imot bud direkte fra budgiver, men å henvise budgiver videre til megler.

Opplysningene i salgsoppgaven er godkjent av selger. Alle interessenter oppfordres imidlertid til grundig besiktigelse av eiendommen, gjerne sammen med fagmann før bud inngis.

Omkostninger kjøpers beskrivelse

2 000 000 (Prisantydning)

Omkostninger

50 000 (Dokumentavgift)

300 (Panteattest kjøper)

545 (Tinglysningsgebyr pantedokument)

545 (Tinglysningsgebyr skjøte)

16 900 (Boligkjøperforsikring – fem års varighet (valgfritt))

2 800 (Boligkjøperforsikring Help Pluss - ett års varighet (valgfritt))

51 390 (Omkostninger totalt)

68 290 (med Boligkjøperforsikring - fem års varighet)

71 090 (med Boligkjøperforsikring inkludert ett år med Help Pluss)

2 051 390 (Totalpris. inkl. omkostninger)

2 068 290 (Totalpris. inkl. omkostninger (med Boligkjøperforsikring - fem års varighet))

2 071 090 (Totalpris. inkl. omkostninger (med Boligkjøperforsikring inkludert ett år med Help Pluss))

Regnestykket forutsetter at det kun tinglyses ett pantedokument og at eiendommen selges til prisantydning. Det tas forbehold om endringer i offentlige avgifter/gebyrer.

Omkostninger kjøpers beløp

Kr 51 390

Betalingsbetingelser

Med mindre annet er avtalt forutsettes det at kjøpesum inkludert omkostninger er innbetalt og disponibelt på meglerforetakets klientkonto innen overtakelse.

Kjøpesummen skal innbetales fra norsk finansinstitusjon og/eller fra kjøpers egen konto i norsk finansinstitusjon.

Det forutsettes av skjøtet tinglyses på ny eier, med mindre det er tatt andre forbehold i budgivningen.

Hvitvaskingsreglene

Megler har plikt til å gjennomføre kundetiltak. Hvis kjøper ikke bidrar til at megler får gjennomført kundetiltak og dette fører til at transaksjonen ikke kan gjennomføres eller blir forsinket, misligholder kjøper avtalen. Etter 30 dager er misligholdet vesentlig. Dette gir selger rett til å heve og gjennomføre deknings salg for kjøpers regning.

Personopplysningsloven

Personopplysninger blir behandlet i samsvar med personopplysningsloven.

Boligselgerforsikring

Selger har tegnet boligselgerforsikring som dekker selgers ansvar etter avhendingsloven begrenset oppad til 14 millioner kroner. I den forbindelse har selger utarbeidet en egenerklæring som kjøper bør gjøre seg kjent med før budgivning.

Boligkjøperforsikring

Vedlagt i salgsoppgaven følger informasjon om Boligkjøperforsikring og Boligkjøperforsikring Pluss fra HELP Forsikring AS. Boligkjøperforsikring er en rettshjelpsforsikring som gir trygghet og profesjonell juridisk hjelp dersom det oppdages uventede feil eller mangler ved boligen de neste fem årene. Boligkjøperforsikring Pluss har samme dekning som boligkjøperforsikring, med tillegg av fullverdig advokathjelp på viktige rettsområder i privatlivet. Boligkjøperforsikring Pluss betales årlig. Les mer om begge forsikringene i vedlagte materiell eller på help.no. Det gjøres oppmerksom på at boligkjøperforsikring kun kan tegnes av forbruker. Meglerforetaket mottar kr 4 200/4 600/5 000 i kostnadsgodtgjørelse, avhengig av boligtype, samt et tillegg på kr 1 000 ved salg av Boligkjøperforsikring Pluss.

Meglens vederlag

Tilrettelegging kr. 14.990,- oppgjør og tinglysing kr. 7.900,- opplysninger fra kommunen via Infoland kr. 2.838,- søk eiendomsregister og elektronisk signering kr. 1.490,- tinglysing av urådighetserklæring kr. 545,- markedspakke kr. 20.900,-, visning per stk. kr. 2.990,-, samt provisjon 2,90 % av salgssummen. Dette dekkes av selger.

Ansvarlig megler

Fredric Bachér
Eiendomsmegler
fredric.bacher@aktiv.no
Tlf: 478 14 975

Ansvarlig megler bistås av

Fredric Bachér
Eiendomsmegler
fredric.bacher@aktiv.no
Tlf: 478 14 975

Oppdragstaker

Valdres Eiendomskontor AS, organisasjonsnummer 979 870 167
Jernbanevegen 14, 2900 Fagernes

Salgsoppgavedato

21.01.2026































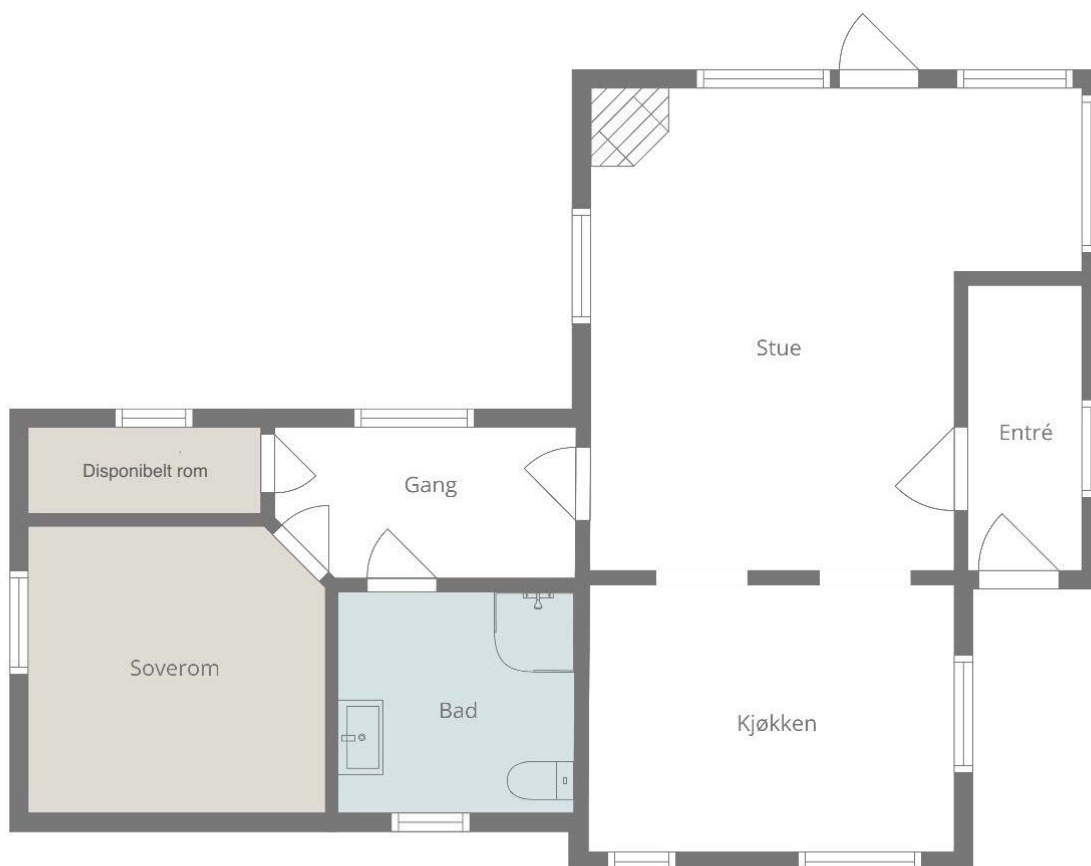

Plantegningen Er En Ikke Målbar Illustrasjon Og Avvik Kan Forekomme





Plantegningen er ikke i målestokk og noe avvik kan forekomme.





Vedlegg

Tilstandsrapport

 Fritidsbolig
 Roleghaugvegen 42, 2933 REINLI
 SØR-AURDAL kommune
 gnr. 12, bnr. 46

Markedsverdi

2 000 000

Sum areal alle bygg: BRA: 71 m² BRA-i: 62 m²



Befaringsdato: 25.11.2025

Rapportdato: 05.12.2025

Oppdragsnr.: 11138-1773

Referansenummer: PH3229

Autorisert foretak: Hallingdal og Valdres Eiendomstaksering AS

Sertifisert Takstingeniør: Stian Hagen

Vår ref: 2025458



 Hallingdal og Valdres
Eiendomstaksering as

Rapporten kan brukes i inntil ett år etter rapportdato, og kan ikke gjenbrukes ved flere boligsalg i denne perioden. Skjer det endringer, oppstår skader også videre på boligen, bør du som selger be om oppdatert rapport.

Norsk takst

Norsk takst er bransjeorganisasjonen for landets bygningssakkyndige og takstforetak, med om lag 1400 sertifiserte medlemmer fordelt på omtrent 1000 bedrifter. I boligomsetningen regnes takstrapportene som et helt avgjørende element i den informasjonen som gjøres tilgjengelig for kjøper. Årlig leverer medlemmene rundt 120.000 slike takster. Det gir unik oversikt over norske boliger, og bidrar til at alle oppdrag kan utføres med utgangspunkt i erfaringsbasert kvalitet.



Det stilles høye krav til utdanning, sertifisering og yrkesetikk. Norsk takst er opptatt av at boligomsetningen skal være trygg, og legger vekt på å opptre uavhengig av andre bransjeaktører. Bygningssakkyndige fakturerer sine tjenester uten hensyn til hvilken pris som oppnås, og skal heller ikke på annen måte ha noen egeninteresse knyttet til handelen.

Uavhengighet og god fagkunnskap har over tid bygget troverdighet og tillit. Både selger og kjøper skal kunne stole på bygningssakkyndiges vurderinger. For tilfeller der det likevel skulle oppstå misnøye med utført arbeid, har vi sammen med Forbrukerrådet etablert en klagenemnd.

Norsk takst har en sentral rolle i utviklingen av norske standarder, regler og profesjonsprinsipper, og representerer bransjen i alle relevante internasjonale fora. Dette sikrer at norske bygningssakkyndige tidlig kan tilpasse seg krav og bransjetrender fra utlandet, samtidig som takseringsfaget får en norsk stemme på verdensbasis. Organisasjonen bidrar i næringspolitisk sammenheng, og har vært en pådriver for å sikre at lover og regler gir trygghet for forbrukerne i boligomsetningen.

Hallingdal og Valdres Eiendomstaksering AS

Hallingdal og Valdres Eiendomstaksering AS ble etablert i 1999 og har kontorer på Gol og Fagernes.

Vi er fire ansatte med bakgrunn fra byggebransjen, bl.a. to tømremestere og en murermester. Denne erfaringen kombinerer vi med kunnskap til gjeldende regelverk og standarder innenfor bygg som vi bruker ved utarbeidelse av våre rapporter. Geografisk utføres de fleste oppdrag i Hallingdal og Valdres, men vi har også oppdrag i nærliggende områder.

Vår største oppdragsmengde omfatter tilstandsrapport og verditakst på bolig/fritidsboliger, samt taksering av landbrukseiendommer. Ved oppføring av bygninger kan vi foreta byggelånsoppfølging, og videre bidra når bygning skal overleveres fra entreprenør til kunde/byggherre, hvor bygning kontrolleres mot kontrakt, forskrifter og standarder.



Rapportansvarlig

Stian Hagen

Uavhengig Takstingeniør

valdres@takstmann.com

950 86 489



Dette trenger du å vite om tilstandsrapporten



Hva er en tilstandsrapport?

En tilstandsrapport beskriver synlige skader/avvik eller tegn på skader/avvik på boligen. Rapporten fremhever vanligvis ikke positive egenskaper ved boligen.



Hva vurderer en bygningsakkyndig?

Den bygningsakkyndige vurderer boligen ut fra hva man kan forvente av en bygning av samme alder og type. Vurderingen gjøres som regel mot hvordan det var vanlig å bygge og regler som gjaldt da boligen ble oppført (søknadstidspunktet). Forhold som er vanlige for bygningens alder, slik som slitasje etter normal bruk regnes ikke som avvik.



Hva inneholder tilstandsrapporten?

Den bygningsakkyndige undersøker rom og bygningsdeler slik det kommer frem av [Forskrift til avhendingsloven](#). Tilstandsrapporten inneholder bare avvik som den bygningsakkyndige kan se eller kontrollere med enkle hjelpemidler. Det gjøres ikke nærmere undersøkelser slik som åpning av vegger eller andre bygningsdeler. I vegg mot våtrom og rom under terreng kan det borres et hull for å gjøre enkle undersøkelser slik som fuktøk.

Når du kjøper en brukt bolig

Når du kjøper en brukt bolig, er det viktig å være oppmerksom på at dette ikke kan sammenlignes med å kjøpe en ny bolig. Måten boligen ble bygget på kan være annerledes enn i dag. Bygninger svekkes over tid, og utsettes for slitasje blant annet på grunn av bruk og vær og vind. Mange boliger fornyes helt eller delvis, noen i flere omganger, eller det oppføres tilbygg. Særlig for boliger som er pusset opp eller endret, er det viktig å merke seg at fornyelse av overflater ikke nødvendigvis betyr at bygningsdeler under er forbedret.

Vurdering mot byggeregler

Den bygningsakkyndige vil vurdere boligen mot hvordan det var vanlig å bygge og regler som gjaldt på søknadstidspunktet. Den bygningsakkyndige ser etter avvik som har betydning for og som reduserer boligens funksjon og verdi, og som kommer frem av forskrift til avhendingslova.

Noen bygningsdeler og forhold vil den bygningsakkyndige vurdere mot dagens regelverk. Etter dagens regelverk vil disse kunne få TG2 eller TG3 uten at det nødvendigvis er krav om at avviket må utbedres. Dette kan gjelde sluk, tettesjikt og fall på bad og vaskerom, forhold som gjelder sikkerhet mot brann, rekkverk, trapper, osv.

Tilstandsrapporten beskriver ikke hele boligen

BYGNINGSSAKKYNDIGE SER FOR EKSEMPEL IKKE PÅ

- vanlig slitasje og normal vedlikeholdstilstand
- bagatellmessige forhold som ikke påvirker bygningens bruk eller verdi vesentlig
- etasjeskillere
- tilleggsbygg slik som garasje, bod, annek, naust også videre
- utvendige trapper
- støttemurer
- skjulte installasjoner
- installasjoner utenfor bygningen
- full funksjonstesting av el- og VVS-installasjoner
- geologiske forhold og bygningens plassering på grunnen
- bygningens planløsning
- bygningens innredning
- løspøre slik som hvitevarer
- utendørs svømmebasseng og pumpeanlegg
- bygningens estetikk og arkitektur
- bygningens lovligheit (bortsett fra bruksendringer, brannceller og forhold som åpenbart kan påvirke helse, miljø og sikkerhet)
- fellesarealer (med mindre boligeier har vedlikeholdsplikt for fellesarealer og dette er kjent for bygningsakkyndig, eller fellesarealet har en særlig tilknytning til boligen).

© iVerdi 2023 © Norsk takst 2023

Malen til denne rapporten, inkludert standardtekstene fra Norsk takst, er vernet etter åndsverkloven og kan kun benyttes av medlemsforetakene i Norsk takst og av takstingeniører som er sertifisert i slikt foretak, samt av kunder hos iVerdi og studenter hos NEAK. For andre aktører er eksemplarframstilling av malen og standardtekster, som utskrift og annen kopiering til bruk som grunnlag for tilsvarende rapporter, bare tillatt når det er hjemlet i lov (kopiering til privat bruk, sitat o.l.) eller avtale med Norsk Takst ([Forside](#)) eller iVerdi ([Hjem-iVerdi](#)).

Utnyttelse i strid med lov eller avtale kan medføre erstatnings- og straffeansvar.

Dette trenger du å vite om tilstandsrapporten

Tilstanden vurderes med ulike tilstandsgrader

Tilstanden gir uttrykk for en gitt forventet tilstand, blant annet vurdert ut fra alder og normal bruk. Ved Tilstandsgrad 0 (TG0) og Tilstandsgrad 1 (TG1) gir den bygningsakkyndige normalt ingen begrunnelse for valg av tilstandsgrad. Grunnen er at bygningen eller bygningsdelen da bare har normal slitasje. Ved skjulte konstruksjoner kan alder alene avgjøre tilstandsgrad. Når bygningsakkyndige anbefaler tiltak, for eksempel utbedringer, må brukeren av rapporten vurdere om tiltakene er nødvendige og lønnsomme.

Når den bygningsakkyndige velger tilstandsgrad, baseres vurderingen på faste kriterier som følger av gjeldende bransjestandard for Teknisk tilstandsanalyse ved omsetning av bolig og Forskrift til avhendingslova.



TILSTANDSGRAD 0, TG0: INGEN AVVIK

Bygningsdelen skal være tilnærmet ny, ikke vise tegn på slitasje og det skal være lagt frem dokumentasjon på faglig god utførelse. Det er ingen merknader til delen.



TILSTANDSGRAD 1, TG1: MINDRE AVVIK

Bygningsdelen skal bare ha normal slitasje, og strakstiltak skal ikke anses som nødvendig. Graden kan også brukes når delen er ny, men der dokumentasjon på faglig god utførelse mangler.



TILSTANDSGRAD 2, TG2: VESENTLIGE AVVIK OG MINDRE AVVIK SOM ETTER NS 3600 GIR TG 2

Bygningsdelen skal enten ha feil utførelse, en skade eller symptomer på skade, sterk slitasje eller nedsatt funksjon. Graden gis når bygningsdelen trenger vedlikehold eller tiltak i nær fremtid. Graden skal også brukes når delen er gammel og det er grunn til å varsle om faren for skader på grunn av alderen, eller når det er grunn til å overvåke delen spesielt på grunn av fare for større skader eller følgeskader.



TILSTANDSGRAD 3, TG3: STORE ELLER ALVORLIGE AVVIK

Denne tilstandsgraden brukes ved kraftige tegn på forhold som man må regne med trenger utbedring straks eller innen kort tid. Det er påvist funksjonssvikt eller sammenbrudd.



IKKE UNDERSØKT/IKKE TILGJENGELIG FOR UNDERSØKELSE

Det kan være avvik/skader som ikke er avdekket.

Informasjon om utbedringskostnader

Utbedringskostnadene i rapporten er sjablongmessige anslag basert på observerte forhold som feil, skader eller uregelmessigheter, samt foreslåtte tiltak. Disse anslagene er veiledende, angis i fem intervaller, er basert på generelle erfaringstall, og må ikke forveksles med konkrete pristilbud fra håndverkere eller entreprenører. Faktiske kostnader kan variere betydelig, avhengig av individuelle valg, materialpriser og markedsforhold. For å få en nøyaktig vurdering av utbedringskostnadene anbefales ytterligere undersøkelser og innhenting av flere pristilbud fra kvalifiserte fagfolk. Slike anslag gis for TG3, der dette er mulig.



Tiltak under kr 20 000



Tiltak mellom kr 20 000 – 100 000



Tiltak mellom kr 100 000 – 200 000



Tiltak mellom kr 200 000 – 500 000



Tiltak over kr 500 000

Beskrivelse av eiendommen

Eiendommen ligger på Sørre Fjellstølen i Sør-Aurdal kommune. Eiendommen har gode solforhold, flott utsikt mot området og Bjødalsfjellet. Fine turmuligheter sommer som vinter i umiddelbar nærhet og vinterstid med preparerte skiløype i tilknyttet stort løypenett. Avstand til alpinbakke i Stavadalen skisenter er omlag 8 km. Avstand til Bagn/E16 med alle fasiliteter er 12 km.

Fritidseiendommens bebyggelse er bestående av hytte og uthus. Fritidsboligen har en tradisjonell hyttestandard på overflater og utstyr. Innlagt strøm, vann og avløp/kloakk.

Hytta er bygget over en etasje, byggeår er 1959 med hoved og bærekonstruksjoner fra byggeår, tilbygd i 2001. Generelt oppført i kjente konstruksjoner som var vanlig ved oppføringstidspunktet, det er ikke bemerket vesentlige feil og mangler ihenhold til referanse nivå. Dagens krav til bygninger har endret seg siden denne bygningen ble bygget, bla. med hensyn til isolasjon, inneklima, fuktsikring, etc.

Symptomer på svikt er beskrevet i rapporten, men generelt er disse basert på alder/slitasje med enkelte unntak. For ytterligere opplysninger vises det til beskrivelser i rapporten.

Fritidsbolig - Byggeår: 1959

UTVENDIG

[Gå til side](#)

Byggegrunn/masser er ukjent og dette er ikke kontrollert eller dokumentert.
Fundamentert med grunnmur av betong med sparestein fra byggeår, tilbygd med ringmur av lettklinker på sokkel av betong.

Bygningen har krypkjeller under trebjelkelag og stubbegulv, stubbelofter av tre på opprinnelig del og trefiber plater på tilbygg.

Veggene har bindingsverkskonstruksjon fra byggeår.
Fasade/kledning har stående bordkledning i tømmermannspanel.

Saltakkonstruksjon med sperrer og limtre på opprinnelig del, takstoler på tilbygg. Taktekingen er av torv over knotteplast og undertakspapp. Takrenner av tre med kjettingnedløp og forkantbeslag.

Koblede trevinduer med 1+1-lags glass med sprosler i ytre ramme, enkelte vindu med 2-lags isolerglass+1-lags glass i ytre ramme. Hovedytterdør av malt tre, adkomst til vindfang. Terrassedør av malt tre med glassfelt, adkomst til stue.

Utvendig trappetrinn av betong med sparestein.

INNVEDIG

[Gå til side](#)

Gulv er belagt med heltregulv. Luke i gulv i gang til matkjøl i kryprom.
Vegger er kledd med trepanel, malt trepanel i kjøkken.
Himlinger er kledd med trepanel, raustet med tømmeråser i stue og malt trepanel i kjøkken.

Det er ikke foretatt radonmålinger og bygget er heller ikke utført

med radonsperre. Dette var heller ikke krav ved byggeåret. Området er kontrollert i NGU Radon aktsomhetskart og definert med moderat til lave forekomster.

To piper, en i teglsteinspipe og en i lettklinker. Overgang innerrør over tak på teglsteinspipe, begge piper har heldekkende pipebeslag. Åpen plassmurt gruepeis i stue.
Vedovn med ubrennbar plate på gulv under ovn i gang.

Innvendig har fritidsboligen heltredører.

Hulle på soverom.

VÅTROM

[Gå til side](#)

Bad har tregulv, trepanel på vegger og himling. Montert klosett, servant og dusjkabinett. Baderomsinnredning i malte plater med over og underskap, speil på overskap.

Baderom er fra 2009 og teknisk forskrift fra 1997 til 2009 er lagt til grunn ved vurdering av våtrommet.

På bakgrunn av konstruksjonsoppbygging, levetidsbetraktninger og forskriftskrav ved byggeår er våtrommet samlet vurdert til TG 3. Kostnadsestimater satt for full renovering av rom.

Hulltaking er ikke foretatt da det allerede er påvist andre avvik i våtsonen.

KJØKKEN

[Gå til side](#)

Kjøkkeninnredning i malte folierte plater med underskap, laminat benkeplate i trefylling og oppvaskkum med kran av stål. Skuffrekke og hjørnekarusell. Opplegg for oppvaskmaskin.
Det er kun naturlig avtrekk fra kjøkken via åpning av vindu.

TEKNISKE INSTALLASJONER

[Gå til side](#)

Innvendige vannledninger er av kobber og plast.
Det er avløpsrør av plast.
Hovedvannledning av plast med varmekabel, trykktank med manometer og borehullspanel plassert på bad.
Det er montert opplegg for vaskemaskin på hovedsoverom med vannledning av plast med varmekabel.
Varmtvannstanken er på ca. 150 liter fra 2009 plassert på bad.

Fritidsboligen har naturlig ventilasjon via ventiler i yttervegg.

Oppvarming med strøm og vedfyring. Elektrisk oppvarming med panelovner.

Sikringssskap med automatsikringer plassert i vindfang.
Utvendig hovedsikring med fjenavleser på yttervegg.

Montert røykvarsler og brannslukningsapparat.

TOMTEFORHOLD

[Gå til side](#)

Tomt er beliggende på høyde i terrenget natureng/gress ved hytte, ellers naturtomt i skrående fjellterreng ved spredt bjørk/granskog ca. 940 m.o.h.

Utvendige vann og avløpsrør er av plast. Det er septiktank med overløp til grøft. Det er privat grunnboret brønn.

Beskrivelse av eiendommen

Uthus med boder. Oppført i enkle konstruksjoner i bindingsverk kledd med tømmermannspanel. Satt rett på terreng der bygning er utsatt for fuktpåkjenning. Saltakkkonstruksjon med sperrer, teknet med shingel. Plassbygde dører. Elbillader.

Markedsvurdering

Totalt Bruksareal	71 m ²
Totalt Bruksareal for hoveddel	62 m ²
Totalpris	2 000 000

Arealer

[Gå til side](#)

Befaring - og eiendomsopplysninger

Tomteverdi og teknisk verdi bygninger 2 400 000

[Gå til side](#)

Forutsetninger og vedlegg

[Gå til side](#)

Lovlighet

[Gå til side](#)

Fritidsbolig

- Det foreligger godkjente og byggemeldte tegninger, men det er avvik fra disse.

Foreligger tegning for tilbygg i 2001, det er avvik i bruk av et rom som er byggemeldt som to kott og benyttet som soverom. Kjøkken er ombygd der det er byggemeldt som kjøkken og soverom, men åpnet opp vegg til større kjøkken. Terrassedør er ikke inntegnet på fasadetegning.

Det foreligger ikke ferdigattest, tilbygg er fra 2001 og det kreves etter 1.1.1998 ferdigattest for tiltak som krever byggemelding.

Uthus

- Det foreligger ikke tegninger

Det foreligger byggetegning for nybygg av uthus datert 2001, tiltak ble ikke foretatt og det foreligger ikke tegning fra byggeår.

Sammendrag av boligens tilstand

Fordeling av tilstandsgrader

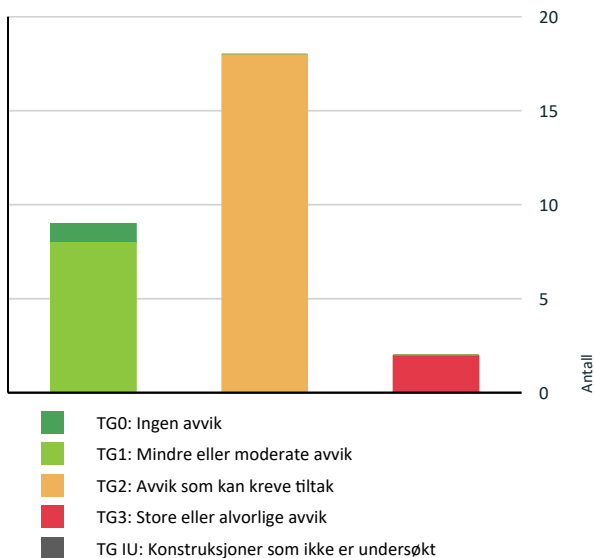

Vil du vite mer om tilstandsgrader? Se side 4.

Anslag på utbedringskostnad

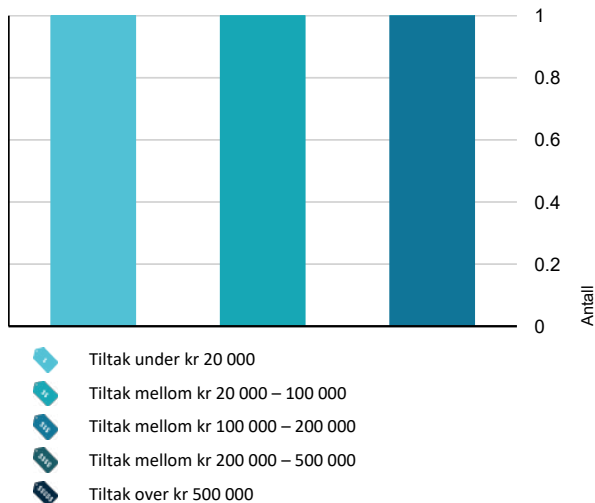

Hva er anslag på utbedringskostnad? Se side 4.

Spesielt for dette oppdraget/rapporten

Mandat:

Hallingdal og Valdres Eiendomstaksering AS har fått i oppdrag å vurdere tilstand av fritidsbolig på eiendommen 12/46 i Sør Aurdal kommune.

Rapporten er utarbeidet på grunnlag av befaring og oppmålinger på stedet, samtale med rekvirent/eier og gjennomgang av dokumentasjon. Besiktigelse er foretatt med de begrensninger som følger av at bygningen er møblert/i bruk.

Det gjøres oppmerksom på at det ved tilstandsgrad 2 eller høyere kan være behov for nærmere undersøkelser av bygningsdelen. Dette som en følge av at omfang av svikt ikke alltid kan avdekkes på dette undersøkelsesnivået (visuelt). Bygningen kan derfor ha skjulte feil og mangler som er vanskelig å oppdage ved befaring.

Referansenivå for bygningen er lover/byggeforskrifter som var gjeldende på søknads-/igangsettingstidspunktet og det forutsettes at eventuelle pålegg fra offentlige myndigheter er oppfylt.

Oppsummering av avvik

Vil du vite mer? Se på rommet eller bygningsdelen senere i rapporten.

Fritidsbolig

TG 3 STORE ELLER ALVORLIGE AVVIK

- Innvendig > Etasjeskille/gulv mot grunn [Gå til side](#)
- Våtrom > 1.etasje > Bad > Generell [Gå til side](#)

TG 2 AVVIK SOM KAN KREVE TILTAK

- Utvendig > Taktekking [Gå til side](#)
- Utvendig > Nedløp og beslag [Gå til side](#)
- Utvendig > Veggkonstruksjon [Gå til side](#)
- Utvendig > Takkonstruksjon/Loft [Gå til side](#)
- Utvendig > Vinduer [Gå til side](#)
- Utvendig > Dører [Gå til side](#)
- Utvendig > Utvendige trapper [Gå til side](#)
- Innvendig > Overflater [Gå til side](#)
- Innvendig > Radon [Gå til side](#)

Sammendrag av boligens tilstand

-
- ! Innvendig > Pipe og ildsted [Gå til side](#)

 - ! Innvendig > Kryp kjeller [Gå til side](#)

 - ! Tekniske installasjoner > Avløpsrør [Gå til side](#)

 - ! Tekniske installasjoner > Andre VVS-installasjoner [Gå til side](#)

 - ! Tekniske installasjoner > Elektrisk anlegg [Gå til side](#)

 - ! Tomteforhold > Grunnmur og fundamenter [Gå til side](#)

 - ! Tomteforhold > Terrengforhold [Gå til side](#)

 - ! Kjøkken > 1.etasje > Kjøkken > Avtrekk [Gå til side](#)

 - ! Våtrom > 1.etasje > Bad > Tilliggende konstruksjoner våtrom [Gå til side](#)
-

Tilstandsrapport

FRITIDSBOLIG



Byggeår
1959

Kommentar
Byggeåret er basert på opplysninger fra eier.

Standard

Normal standard på bygget ut ifra alder/konstruksjon - jamfør beskrivelse under konstruksjoner.

Vedlikehold

Bygget er jevnlig vedlikeholdt, men det er bemerket avvik som er kommentert i rapporten.

Tilbygg / modernisering

År	Typ	Beskrivelse
2001	Tilbygg	Tilbygd i tidsperiode 2001-2003
	Modernisering	Opplyst foretatt påkostninger på opprinnelig del med bla; - Yttervegger lektet, etterisolert og kledd. (ukjent år, nærliggende 2001 og det er registrert anmerkninger som tilsier at dette ikke ble foretatt på alle vegger - Skiftet takteking opplyst om 2007
2017	Modernisering	Foretatt lokale tiltak av begge piper med beslag og pipebeslag
2018	Ombygging	Ombygd/fjernet vegg mellom tidligere kjøkken og soverom, åpnet til større kjøkken
2021	Modernisering	Etablert avløpsanlegg
2025	Ombygging	Malt fronter på kjøkkeninnredning samt vegger og himling i kjøkken

UTVENDIG

Taktekking

Punktet må sees i sammenheng med Takkonstruksjon/Loft

Taktekkingen er av torv over knotteplast og undertakspapp. Taket er besikttet fra taknivå.

Vurdering av avvik:

- Mer enn halvparten av forventet brukstid er passert på undertak.

- Taktekking er snødekt, alder eller materiale er ukjent og derfor ikke nærmere vurdert.

Ved befaring var taket snødekt og takteking har derfor begrenset besikttet.

Taktekking er vurdert på bakgrunn av alder/brukstid for denne typen teking. Det bør foretas nærmere undersøkelser av takteking når taket er snøfritt. Opplyst om skifte av takteking i 2007.

Konsekvens/tiltak

- Det bør foretas nærmere undersøkelser av takteking når taket er snøfritt.

TG 2 Nedløp og beslag

Takrenner av tre med kjettingnedløp og forkantbeslag.

Vurdering av avvik:

- Det er ikke tilfredsstillende bortledning av vann fra taknedløp ved grunnmur.
- Takrenner har punktvis lekkasjer.

Bør etableres tilstrekkelig nedløpsrør, der takvann føres vekk fra bygningskroppen.

Konsekvens/tiltak

- Lokal utbedring må utføres.



Slitasje på renne, med punktlekkasje i skjøt

TG 2 Veggkonstruksjon

Veggene har bindingsverkskonstruksjon fra byggeår. Fasade/kledning har stående bordkledning i tømmermannspanel.

Vurdering av avvik:

- Det er påvist andre avvik:

Det er stedvis ikke registrert lusing eller musebånd, kledning bør gjennomgås i sin helhet og tiltak foretas. (ukjent tilstand i lukkede konstruksjoner for mus/skadedyr, men må hensyntas)
Det er registrert vedlikeholdsbehov av enkelte vegger.

Konsekvens/tiltak

- Det må foretas tiltak for å lukke avviket.

Musesperre må etableres.

Tilstandsrapport

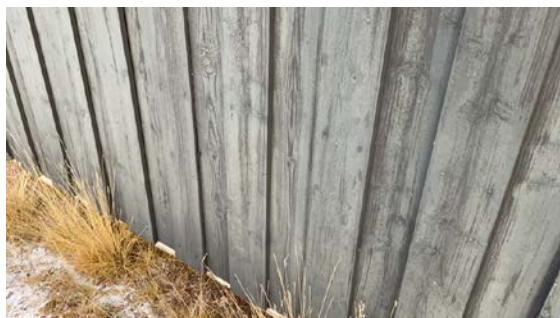

Vedlikeholdsbehov



Det ble registrert manglende lusing/musebånd i overgang overligger stedvis

TG 2 Takkonstruksjon/Loft

Punktet må sees i sammenheng med Taktekking

Saltakkonstruksjon med sperrer og limtre på opprinnelig del, takstoler på tilbygg.

Vurdering av avvik:

- Det er begrenset/dårlig ventilering av takkonstruksjonen.
- Det er påvist andre avvik:

Fra luke i himling i tilbygg ble konstruksjon i tilbygg inpsisert, det er registrert isolering med mineralull i denne delen. Begrenset lufting av konstruksjonen og anbefales etablering av lufting. Fra opprinnelig del ble av konstruksjonen ikke inpsisert da denne var lukket, men registrert begrenset lufting av konstruksjon ved takfot, utifra type tekking er det krav om 50 mm lufting og dette er ikke registrert, kan føre til kondensering av konstruksjon og kan videre utvikle seg til fuktskader. Anbefaler nærmere undersøkelse og forbedring vurderes.

Det er opplyst om skiftet taktekking til torv/tung-tekking i 2007, det er ikke fremlagt dokumentasjon eller kjent om det er foretatt forsterking av konstruksjon/bærekonstruksjon. Det er ikke tilkomst til konstruksjonen fra opprinnelig del eller foretatt bæringutregning og derfor ikke kjent om tiltak er beregnet til type tekking.

Konsekvens/tiltak

- Lufting/ventilering bør forbedres.
- Det må foretas tiltak for å lukke avviket.

TG 2 Vinduer

Koblede trevinduer med 1+1-lags glass med sprosser i ytre ramme, et vindu med 2-lags isolerglass + 1-lags glass i ytre ramme.

Vurdering av avvik:

- Det er avvik:

Tilstandsgrad satt utifra alder og stedvis sprekkdannelse i kitt, men utifra alder er vinduer i god stand og godt vedlikeholdt.

Konsekvens/tiltak

- Tiltak:

Det er ikke registrert avvik som krever umiddelbart tiltak.

TG 2 Dører

Hovedytterdør av malt tre, adkomst til vindfang.

Terrassedør av malt tre med glassfelt, adkomst til stue.

Vurdering av avvik:

- Det er påvist andre avvik:

Ytterdør er fra byggeår, må hensyntas alder og skjevheter i dør som forårsaker glipper med luftlekkasje mellom dørblad og karm. Terrassedør tar i karm ved åpning/lukking, tiltak bør foretas.

Konsekvens/tiltak

- Det må foretas tiltak for å lukke avviket.



Utettheter mellom dørblad på karm på ytterdør

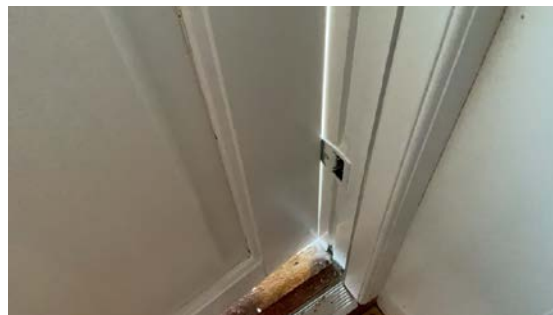

Terrassedør tar i karm

TG 2 Utvendige trapper

Utvendig trappetrinn av betong med sparestein.

Vurdering av avvik:

- Betongtrapp har mindre sprekker/skader

Konsekvens/tiltak

Tilstandsrapport

- Påviste skader må utbedres.



Skade på trinn

INNVENDIG

TO 2 Overflater

Gulv er belagt med heltregulv.

Vegger er kledd med trepanel, malt trepanel i kjøkken.

Himlinger er kledd med trepanel, raustet med tømmeråser i stue og malt trepanel i kjøkken.

Luke i gulv i gang til matkjøl i kryprom.

Vurdering av avvik:

- Det er påvist andre avvik:

Det er registrert riper og bruksslitasje på gulvoverflate, stedvis knirk i gulv.

Fra himling rundt pipestamme var det fukttskjolder og nærliggende lekkasje/fuktvandring i overgang pipe og yttertak. Ved fuktmåletaking var det ikke fuktutslag. Eier opplyser om at det ble foretatt lokale tiltak ved pipe med pipebeslag i 2017, utført av håndverker.

Trepanel i overganger åser er ikke innfelt i ås og medfører glipper i overgang, fra kjøkken er vegg åpnet og overganggulv har glipper mot gulvkonstruksjonen.

Luke i gulv til matkjøl bør isoleres, samt registrert knekt hengsle.

Konsekvens/tiltak

- Det må foretas tiltak for å lukke avviket.

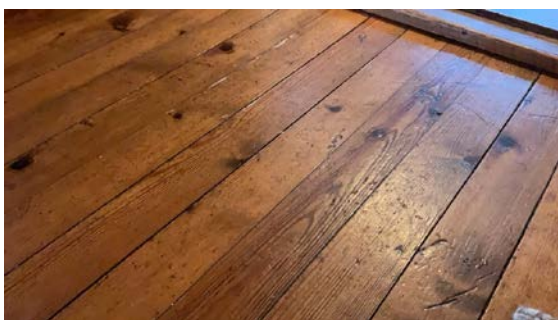

Slitasje på gulv, spesielt i stue

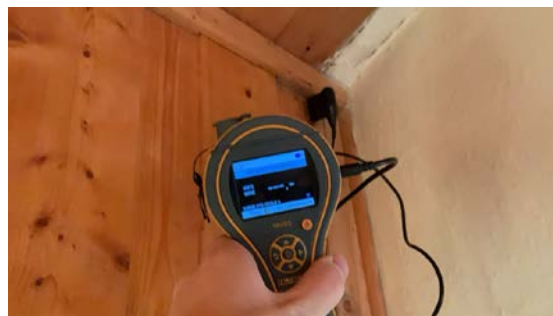

Ved fuktmåletaking var det ikke fuktutslag



Fukttskjolder i himling rundt pipestamme

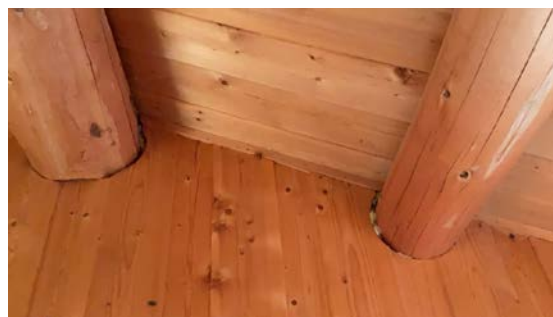

Trepanel er ikke innfelt i åser og medfører glipper i overgang

TO 3 Etasjeskille/gulv mot grunn

Gulvkonstruksjon er av trebjelkelag.

Etasjeskille/gulv på grunn er overflatemålt med bruk av krysslaser målingene er gjort ved stikkprøver i enkelte rom. Målingene ble gjort i kjøkken, gang og stue. Disse viser 25 mm avvik på 2,0 meter lengde som høyeste avvik og 28 mm i hele rommet.

Vurdering av avvik:

- Det er målt høydeforskjell på mellom 15-30 mm gjennom hele rommet. Tilstandsgrad 2 gis med bakgrunn i standardens krav til godkjente måleavvik.
- Målt høydeforskjell på over 20 mm innenfor en lengde på 2 meter. Tilstandsgrad 3 gis med bakgrunn i standardens krav til godkjente måleavvik.

Konsekvens/tiltak

Tilstandsrapport

- For å få tilstandsgrad 0 eller 1 må høydeforskjeller rettes opp. Det vil imidlertid sjelden være økonomisk rasjonelt som et enkeltstående tiltak i en bolig som dette. Dersom boligen en gang skal renoveres, kan man vurdere slike tiltak.

Kostnadsestimat: 20 000 - 100 000

TC 2 Radon

Det er ikke foretatt radonmålinger og bygget er heller ikke utført med radonsperre. Dette var heller ikke krav ved byggeåret. Området er kontrollert i NGU Radon aktsomhetskart og definert med moderat til lave forekomster.

Vurdering av avvik:

- Det er ikke foretatt radonmålinger, og bygget er heller ikke utført med radonsperre.

Konsekvens/tiltak

- Det bør gjennomføres radonmålinger.

TC 2 Pipe og ildsted

To piper, en i teglsteinspipe og en i lettklinker. Overgang innerrør over tak på teglsteinspipe, begge piper har heldekkende pipebeslag. Åpen plassmurt gruepeis i stue.

Vedovn med ubrennbar plate på gulv under ovn i gang.

For en fullstendig gjennomgang og kontroll anbefales det undersøkelser av det lokale branntilsyn eller feier.

Vurdering av avvik:

- Mer enn halvparten av forventet brukstid er passert på pipe.

Avstand fra grue til brennbart materiale på gulv er for kort ihenhold til krav om avstand, det er ikke kjent avstand fra grue til bakvegg/konstruksjonsoppbygging og må hensyntas at tiltak av denne kan kreves.

Fuger på ildfaste steiner bør gjennomgås og etterfylles ildfast mørtel, samt registrert sprekker i peisbunn.

Avstand til brennbart material på vegg og plate på gulv under ovn er for kort ihenhold til krav om avstand til brennbart material.

Eier opplyser om at det kan forekomme svakt trekk i pipe/peis i stue.

Konsekvens/tiltak

- Det bør foretas nærmere undersøkelser av pipeløp.

Må foretas tiltak for å lukke avvik.



Avstand under krav

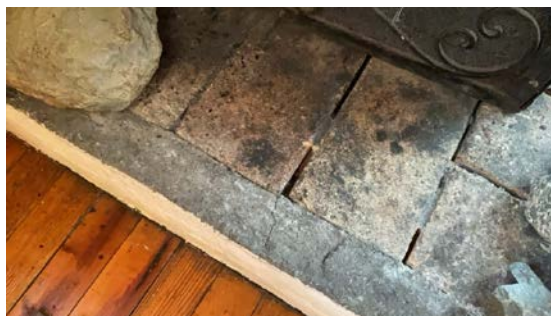

Fuger på ildfaste steiner bør gjennomgås og etterfylles ildfast mørtel, samt registrert sprekker i peisbunn



Avstand til brennbart materiale på vegg er for kort



Plate på gulv er for liten ihenhold til krav om avstand til brennbart materiale på gulv

TC 2 Kryp Kjeller

Bygningen har krypkjeller under trebjelkelag og stubbegulv, stubbeloft av tre på opprinnelig del og trefiber plater på tilbygg.

Vurdering av avvik:

- Det er ikke adgang til deler av krypkjelleren. Krypkjeller er kun vurdert i tilgjengelige deler. Krypkjeller regnes for å være en risikokonstruksjon som er utsatt for fukt- og råteskader i bunnsvill, trebjelkelaget og andre tilstøtende konstruksjoner, på grunn av fuktighet fra grunnen og kondensering ved temperaturforskjeller. Selv om det ikke er avdekket tegn på skader, betyr ikke dette nødvendigvis at det ikke foreligger skader i eller i forbindelse med krypkjelleren.
- Det er manglende fuktsperre på bakken.

Det er fra opprinnelig del registrert oppstøtning med plassbygd bærebjelke for gulvkonstruksjon, denne er etablert på terreng og utsatt for bevegelse/setning i grunn som går uavhengig av yttermurer.

Tilstandsrapport

Konsekvens/tiltak

- Vær oppmerksom på denne risikoen, overvåk tilstanden og undersøk dette nærmere, helst med hjelp av en fagkyndig.
- Fuktspærre på bakken bør etableres.

Forholdene bør holdes under oppsikt og utbedringer må vurderes.

TG 1 Innvendige dører

Innvendig har fritidsboligen heltredører.

TG 1 Andre innvendige forhold

Hylle på soverom.

VÅTROM

1. ETASJE > BAD

TG 3 Generell

Bad har tregulv, trepanel på vegger og himling. Montert klosett, servant og dusjkabinett. Baderomsinnredning i malte plater med over og underskap, speil på overskap.

Baderom er fra 2009 og teknisk forskrift fra 1997 til 2009 er lagt til grunn ved vurdering av våtrommet.

På bakgrunn av konstruksjonsoppbygging, levetidsbetraktninger og forskriftskrav ved byggeår er våtrommet samlet vurdert til TG 3. Kostnadsestimater satt for full renovering av rom.

Følgende avvik er registrert i rommet:

- Bad har ikke konstruksjoner som tåler fuktbelastning der tettesjikt ikke er etablert i våtsoner.
- Manglende sluk i gulv, avløp fra dusjkabinett er ført direkte.
- Kun naturlig ventilering, anbefales avtrekksvifte og tilluft etableres.

Vurdering av avvik:

- Våtrommet må oppgraderes for å tåle normal bruk etter dagens krav.

Konsekvens/tiltak

- Manglende oppgradering av våtrommet medfører høy risiko for at konstruksjonene ikke vil tåle vanlig bruk av vann eller lekkasjer. Selv om det er dusjkabinett, er det fortsatt en betydelig risiko for at våtrommets konstruksjoner ikke tåler lekkasjer. Dette kan føre til fuktskader på tilstøtende konstruksjoner.

- Våtrommet har behov for omfattende oppgraderinger. For å sikre en løsning som oppfyller gjeldende krav, bør tettesjikt, sluk og røropplegg oppgraderes og dokumenteres.

Kostnadsestimat: 100 000 - 200 000



Konstruksjoner tåler ikke fuktbelastning

1. ETASJE > BAD

TG 2 Tilliggende konstruksjoner våtrom

Hulltaking er ikke foretatt da det allerede er påvist andre avvik i våtsonen.

Vurdering av avvik:

- Ved andre fuktundersøkelser enn hulltaking, er det ikke påvist indikasjoner på fuktskader.

Den valgte konstruksjonsutforming gir økt fare for skader.

Konsekvens/tiltak

- Andre tiltak:

Konstruksjoner må kontrolleres ved renovering av våtrom.

Kostnadsestimat: Under 20 000



Ved fuktmåletaking av gulv foran dusjkabinett var det ikke fuktslag

KJØKKEN

1. ETASJE > KJØKKEN

TG 1 Overflater og innredning

Kjøkkeninnredning i malte folierte plater med underskap, laminat benkeplate i trefylling og oppvaskkum med kran av stål. Skuffrekke og hjørnekarusell. Opplegg for oppvaskmaskin.

1. ETASJE > KJØKKEN

TG 2 Avtrekk

Det er kun naturlig avtrekk fra kjøkken via åpning av vindu.

Tilstandsrapport

Vurdering av avvik:

- Det er manglende forsert mekanisk avtrekk fra kokesone i kjøkkenet.

Konsekvens/tiltak

- Uten forsert avtrekk fra kokesonen kan matos og forurensninger fra matlagning spre seg i boligen, noe som blant annet forringer innklimaet.
- Mekanisk avtrekk bør etableres.

TEKNISKE INSTALLASJONER

TG 1 Vannledninger

Innvendige vannledninger er av kobber og plast.

Det må ettersees vannrør vinterstid og fare for frost der varme må være tilstrekkelig og vann må avstenges ved avreise, ellers må alder på rør hensyntas.

Vannledning, avløpsledning og VVS-installasjoner er kun visuelt kontrollert, og dermed uten rør-/VVS-teknisk bakgrunn. For en fullstendig kontroll av anlegget anbefales kontroll av rørlegger.

TG 2 Avløpsrør

Det er avløpsrør av plast.

Vurdering av avvik:

- Det er ikke påvist tilfredsstillende stakemulighet på avløpsanlegg.

Lufting er nærliggende ført til ut gavlvegg med ventil.

Konsekvens/tiltak

- Det må gjøres nærmere undersøkelser.

TG 1 Ventilasjon

Fritidsboligen har naturlig ventilasjon via ventiler i yttervegg.

TG 2 Andre VVS-installasjoner

Hovedvannledning av plast med varmekabel, trykktank med manometer og borehullspanel plassert på bad.

Det er montert opplegg for vaskemaskin på hovedsoverom med vannledning av plast med varmekabel.

Vurdering av avvik:

- Det er påvist andre avvik:

Soverom ansees ikke som våtrom og det er ikke overflater som tåler fuktbelastning, en må derfor være klar over at ved lekkasje eller vannsø fra vaskemaskin vil det føre til skade i konstruksjoner. Plassering av vaskemaskin må foretas.

Det er ikke montert fysisk stoppekran på vannledning, men borehullpumpe avstenges ved avreise.

Konsekvens/tiltak

- Det må foretas tiltak for å lukke avviket.

TG 1 Varmtvannstank

Varmtvannstanken er på ca. 150 liter fra 2009 plassert på bad.

Andre installasjoner

Oppvarming med strøm og vedfyring. Elektrisk oppvarming med panelovner.

TG 2 Elektrisk anlegg

Dette er en forenklet kontroll begrenset til de spørsmål og undersøkelser som forskrift til avhendingslova (tryggere bolighandel) § 2-18 inneholder. Dette kan ikke sammenlignes med en kontroll utført av offentlig myndighet (Det lokale eltilsyn) eller registrert elektrovirksomhet, og en bygningssakkyndig har verken kompetanse eller lov til å foreta en slik kontroll.

Tilstandsgraden er vurdert ut fra den forenklete og begrensede kontrollen som forskriften inneholder. El-anlegget kan ha feil og mangler som en slik forenklet undersøkelse ikke vil avdekke. Vær derfor oppmerksom på denne risikoen, og søk videre veiledning eller få en fullstendig kontroll utført av registrert elektrovirksomhet.

Sikringskap med automatsikringer plassert i vindfang. Utvendig hovedsikring med fjenavleser på yttervegg. Elbillader er montert på uthus yttervegg. Foretatt elkontroll i 2017, avvik er utbedret.

Foreligger følgende dokumentasjon:

- Samsvarerklæring for utførte arbeid i 2017 med bla; montert stikk oppvaskmaskin og oppgradering kabel til komfyr. Montert dimmere på kjøkken og soverom. Montert lampe på soverom. Utbedring av kontroll rapport.
- Samsvarerklæring for utført arbeid i 2000 med bla; Trekking av kabler til elbillader og utedo. Tilkobling av ny kurs til utedo.

1. Foreligger det eltilsynsrapport de siste 5 år, og det er ikke foretatt arbeid på anlegget etter denne, utenom retting av eventuelle avvik i eltilsynsrapport (dvs en el-tilsynsrapport uten avvik)?
Nei

Spørsmål til eier

2. Når ble det elektriske anlegget installert eller sist gang totalt rehabilitert (årstall)? Med totalt rehabilitert menes fullstendig utskiftet anlegg fra inntakssikring og videre.
Anlegget var installert da vi kjøpte hytta
3. Er alle elektriske arbeider/anlegg i boligen utført av en registrert elektroinstallasjonsvirksomhet?
Ja
4. Er det elektriske anlegget utført eller er det foretatt tilleggsarbeider på det elektriske anlegget etter 1.1.1999?
Ja
Eksisterer det samsvarerklæring?
Ja
Installert elbillader inkl. kurs, utført av Valdres Installasjon AS. Kabel og sikring til komfyr samt diverse stikk og dimmere, utført av Valdres Elektro & Varmepumpe AS
5. Foreligger det kontrollrapport fra offentlig myndighet – Det Lokale

Tilstandsrapport

Eltilsyn (DLE) eller eventuelt andre tilsvarende kontrollinstanser med avvik som ikke er utbedret eller kontrollen er over 5 år?

Nei

6. Forekommer det ofte at sikringene løses ut?

Nei

7. Har det vært brann, branntilløp eller varmgang (for eksempel termiske skader på deksler, kontaktpunkter eller lignende) i boligens elektriske anlegg?

Nei

Generelt om anlegget

8. Er det tegn til at det har vært termiske skader (tegn på varmgang) på kabler, brytere, downlights, stikkontakter og elektrisk utstyr? Sjekk samtidig tilstanden på elektrisk tilkobling av varmtvannsbereder, jamfør eget punkt under varmtvannstank

Nei

9. Er der synlig defekter på kabler eller er disse ikke tilstrekkelig festet?

Nei

Inntak og sikringsskap

10. Er det tegn på at kabelinnføringer og hull i inntak og sikringsskap ikke er tette, så langt dette er mulig å sjekke uten å fjerne kapslinger?

Nei

11. Finnes det kursfortegnelse, og er den i samsvar med antall sikringer?

Nei

12. Foreta en helhetsvurdering av det elektriske anlegget, dets alder, allmenne tilstand og fare for liv og helse. Bør det elektriske anlegget ha en utvidet el-kontroll?

Nei

Generell kommentar

For en fullstendig kontroll av det elektriske anlegget, anbefales kontroll av godkjent el-takstmann.

Må hensyntas dels eldre anlegg med brytere og kontakter.



Sikringsskap

TG 0 Utstyr for varsling og slukking av brann

Dette er en forenklet kontroll begrenset til de spørsmål som fremkommer under. Tilstandsgraden er basert på retningslinjer til disse spørsmålene i bransjestandarden NS3600. Dette kan ikke sammenlignes med en fullstendig kontroll av branntekniske forhold av offentlig myndighet, eller en vurdering av boligens branntekniske forhold eller prosjektering fra en rådgiver med spesialkompetanse. En bygningsakkyndig har verken kompetanse til å gi slik veiledning eller lov til å foreta en slik kontroll.

Tilstandsgraden er vurdert ut fra den forenklede og begrensede kontrollen. Det kan være feil og mangler om branntekniske forhold som en slik forenklet undersøkelse ikke vil avdekke. Vær derfor oppmerksom på denne risikoen, og søk videre veiledning eller rådgivning.

Montert røykvarsler og brannslukningsapparat.

1. Er det mangler på røykvarslere i boligen iht. forskriftskrav på søknadstidspunktet, men minst Byggeforskrift 1985?
Nei
2. Er det skader på brannslukningsutstyr eller er apparatet eldre enn 10 år?
Nei
3. Er det mangler for brannslukningsutstyr i boligen iht. forskriftskrav på søknadstidspunktet, men minst Byggeforskrift 1985?
Nei
4. Er det skader på røykvarslere?
Nei

TOMTEFORHOLD

Byggegrunn

Byggegrunn/masser er ukjent og dette er ikke kontrollert eller dokumentert.

TG 2 Grunnmur og fundamenter

Fundamentert med grunnmur av betong med sparestein fra byggeår, tilbygd med ringmur av lettklinker på sokkel av betong.

Vurdering av avvik:

- Det er avvik:

Fundamentert på terreng som var vanlig på oppføringstidspunkt. Dette er en risikokonstruksjon med henhold fukt påkjenninger og bevegelser fra tele/setninger fra grunn, som er årsaksammenheng med registrert skjevhet i hytta.

Inspeksjon av grunnmur i sin helhet var ikke mulig å inspisere pga nedfylte masser rundt mur, men ved dreneringsarbeid vil mur avdekkes og kontroll av mur anbefales der tiltak vurderes.

Konsekvens/tiltak

- Tiltak:

Forholdene bør holdes under oppsikt og utbedringer må vurderes om forholdene skulle endre seg.

Tilstandsrapport

TG 2 Terrenghold

Tomt er beliggende på høyde i terrenget natureng/gress ved hytte, ellers naturtomt i skrående fjellterreng ved spredt bjørk/granskog ca. 940 m.o.h.

Vurdering av avvik:

- Det er påvist dårlig fall eller flatt terreng inn mot grunnmur og dermed muligheter for større vannansamlinger.
- Tomten er snødekt og derfor ikke nærmere vurdert.

Konsekvens/tiltak

- Det bør foretas terrengjusteringer.
- Det bør foretas nærmere undersøkelser av tomta når den er snøfri.



Justering av terrengfall bør vurderes da det er fare for fuktbelastning mot grunnmur ved nedbør/snøsmelting

TG 1 Utvendige vann- og avløpsledninger

Utvendige vann og avløpsrør er av plast. Det er septiktank med overløp til grøft. Det er privat grunnboret brønn.

TG 1 Septiktank

Septiktanken er av glassfiber.

Bygninger på eiendommen

Uthus



Anvendelse

Byggeår

1958

Standard

Bygget har gjennomgående lav standard. Se nærmere beskrivelse under Konstruksjoner.

Vedlikehold

Kommentar

Byggeåret er basert på opplysninger fra eier.

Beskrivelse

Uthus med boder. Oppført i enkle konstruksjoner i bindingsverk kledd med tømmermannspanel. Satt rett på terreng der bygning er utsatt for fukt påkjønning. Saltakkonstruksjon med sperrer, tekket med shingel. Plassbygde dører. Elbillader.

Det er registrert avvik av betydning på bygning som er fratrukket i teknisk verdi, for ytterligere vurdering bør det foretas tilstandsvurdering.

Bygget er ikke tilstandsvurdert ihht Forskrift til avhendingslova og NS3600. Dette er kun en enkel beskrivelse.

Konklusjon og markedsvurdering

Formål med takseringen: Salg

Hovedbyggets BRA/BRA-i

62 m²/62 m²

Fritidsbolig: Vindfang, Stue, Kjøkken, Bad, 2 Soverom, Gang

Andre bygg: Uthus

Bruksareal andre bygg: 9 m²

Detaljert oppstilling over areal finnes i rapporten.

Markedsverdi

Kr 2 000 000

Vurdering av hva verdien er i det åpne eiendomsmarkedet på vurderingstidspunkt. I tilfelle det er andel fellesgjeld/fellesformue, borett, bruksrett eller festet tomt, er det gjort fradrag/tillegg for dette.

Les mer om markedsverdi på siste side i rapporten.

Teknisk verdi bygninger, med tomteverdi	Markedsverdi	2 000 000
Kr 2 400 000		
Kostnaden ved å oppføre et tilsvarende bygg i henhold til dagens lovverk, med fradrag for utidsmessighet, elde, vedlikeholds mangler, gjenstående arbeider, tilstandssvekkelser og forskriftsmangler.		
<i>Les mer om teknisk verdi på siste side i rapporten.</i>	Konklusjon markedsverdi	2 000 000

Markedsvurdering

Eiendommen ligger i et område med et velfungerende marked, og omsetningstiden ligger noe over landsgjennomsnittet. Det er sammenlignet omsetninger for tilsvarende eiendommer i området, som vist nedenfor. Markedsverdien er satt ut fra disse vurderingene.

Sammenlignbare salg

EIENDOM	SALGS DATO	PRISANT	PRIS	FELLES GJ.	TOTALPRIS	M ² PRIS
1 Snohaugvegen 19 ,2933 REINLI 69 m ² 1961 3 sov	23-10-2021	1 980 000	2 500 000		2 500 000	36 232
2 Snohaugvegen 24 ,2933 REINLI 78 m ² 1969 2 sov	23-02-2025	2 690 000	2 850 000		2 850 000	35 625
3 Søre Fjellstølvegen 371 ,2933 REINLI 52 m ² 1965 2 sov	07-07-2024	1 650 000	1 600 000		1 600 000	30 769
4 Søre Fjellstølvegen 337 ,2933 REINLI 53 m ² 1998 3 sov	25-08-2024	1 600 000	1 540 000		1 540 000	29 057
5 Snohaugvegen 11 ,2933 REINLI 111 m ² 1964 4 sov	15-09-2024	2 750 000	2 900 000		2 900 000	26 126
6 Roleghaugvegen 8 ,2933 REINLI 79 m ² 1978 3 sov	03-07-2022	2 000 000	1 950 000		1 950 000	24 684
7 Roleghaugvegen 19 ,2933 REINLI 65 m ² 1963 3 sov	10-02-2019	1 150 000	1 500 000		1 500 000	23 077

Om sammenlignbare salg

Utvalget er i utgangspunktet basert på likhetskriterier i forhold til den takserte boligen, men merk at det likevel kan være betydelige forskjeller i eksempel byggeår, arealer, soverom, beliggenhet, solforhold, utsyn mm. I tillegg vil det også kunne være store forskjeller i teknisk standard på de sammenlignbare boligene. Utvalget vil også kunne inneholde omsetningspriser som går vesentlig tilbake i tid. De ovennevnte forskjeller vil derfor være vurdert av takstmann og korrigert for i fastsettelsen basert på en skjønnsmessig vurdering av markedsverdi.

Beregninger

Årlige kostnader

Kommunale avgifter (fakturert i 2024)	Kr.	5 053
Forsikring (stipulert)	Kr.	4 000
Søndre Fjellstølen Hytteforening (ifølge eier)	Kr.	300
Søndre Fjellstølen Veilag (ifølge eier)	Kr.	3 000
Roleghaugvegen Veilag (ifølge eier)	Kr.	500
Snøbrøyting (ifølge eier)	Kr.	2 100
Sum Årlige kostnader (Avrundet)	Kr.	15 000

Teknisk verdi bygninger

Fritidsbolig

Normale byggekostnader (utregnet som for nybygg)	Kr.	2 600 000
Fradrag (utidsmessighet, elde, vedlikeholdsmangler, gjenstående arbeider, svekkelser og forskriftsmangler)	Kr.	- 1 000 000
Sum teknisk verdi - Fritidsbolig	Kr.	1 600 000

Uthus

Normale byggekostnader (utregnet som for nybygg)	Kr.	90 000
Fradrag (utidsmessighet, elde, vedlikeholdsmangler, gjenstående arbeider, svekkelser og forskriftsmangler)	Kr.	- 70 000
Sum teknisk verdi - Uthus	Kr.	20 000

Sum teknisk verdi bygninger

Kr. 1 620 000

Tomteverdi

Tomteverdi er en beregnet verdi for tomten slik den fremstår på befaringstidspunktet. Tomteverdien består av normal tomtekostnad i det aktuelle området og en vurdert verdi for beliggenhet. Normal tomtekostnad fremkommer ved å beregne teknisk verdi for råtomt, infrastruktur på tomten samt opparbeiding / beplantning, arrondering av terrenget og markedstilpasning for beliggenhet.

Normal tomteverdi	Kr.	700 000
Markedstilpasning for attraktivitet / beliggenhet	Kr.	+ 100 000

Beregnet tomteverdi

Kr. 800 000

Kommentar

Det er ikke opplyst om noen spesielle forhold utover det som fremkommer i rapporten. Det gjøres oppmerksom på at grunnboksutskrift ikke er innhentet for eiendommen og det er derfor ikke kjent om denne inneholder opplysninger om forhold som har betydning for taksten.

Tomteverdi og teknisk verdi bygninger

Tomteverdi og teknisk verdi bygninger for det aktuelle takstobjektet (Avrundet) Kr. 2 400 000

Arealer, byggetegninger og brannceller

Standard gjeldende fra 01.01.2024

Arealmålinger og arealoppsett er basert på Norsk standard 3940:2023 Areal- og volum-beregninger av bygninger. Arealet gjelder for tidspunktet da boligen ble målt

Hva er måleverdig areal?

Arealet i rommet må ha minst 1,90 m fri høyde over gulvet og minst bredde på 0,60 m. Et loft med skråtak vil for eksempel bare få registrert målbart areal der høyden er minst 1,90 m og bredden minst 0,60 m. Rommet må ha en dør eller luke, og gangbart gulv.

Hva er bruksareal?

BRA = BRA-i + BRA-e + BRA-b

Bruksarealet for bygningen er bruttoarealet minus arealet som opptas av yttervegger.

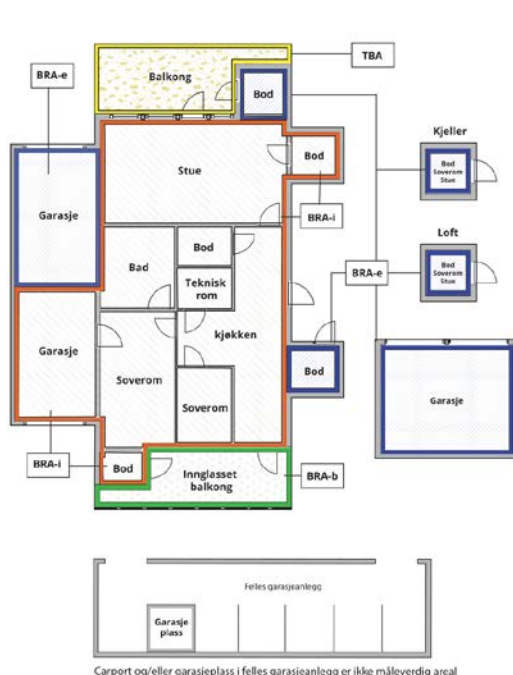

Carport og/eller garasje plass i felles garasjeanlegg er ikke måleverdig areal

Internt bruksareal (BRA-i)	Arealet innenfor boenheten(e)
Eksternt bruksareal (BRA-e)	Arealet av alle rom utenfor boenheten(e) og som tilhører denne, slik som for eksempel bod
Innglasset balkong mv (BRA-b)	Arealet av innglasset balkong, veranda eller altan når denne er tilknyttet boenheten(e)
Terrasse- og balkongareal (TBA)	Arealet av terrasser, åpne balkonger og åpen altan tilknyttet boenheten(e)
Gulvareal (GUA)	Er sum av BRA (bruksareal) og ALH (areal med lav takhøyde). Areal med lav takhøyde (ALH) er ikke måleverdig areal, som skyldes skråtak og lav himlingshøyde. GUA kan opplyses i markedsføring der det er aktuelt for den konkrete boligen og kun sammen med BRA-i, for eksempel der gulvflaten har en verdi og har funksjon ved møblering og bruk av rommene. Ikke innredet areal som kaldloft, måles og oppgis normalt ikke.

Arealet kan ikke alltid fastsettes nøyaktig

Areal kan være komplisert eller umulig å måle opp nøyaktig fordi det er vanskelig å fastslå tykkelsen på innervegger, skjevheter i og utforming av bygningskonstruksjoner som karnapp, buer og vinkler som ikke er rette, åpne rom over flere etasjer og så videre.

Eiendommens markedsverdi kan ikke baseres på en matematisk beregning basert på antall kvadratmeter opplyst i rapporten. Opplysninger om areal kan altså ikke alene benyttes for å beregne eiendommens verdi.

Den bygningsakkyndige kan avdekke eventuelle bruksendringer og avvik i branncelleinndeling

Den bygningsakkyndige ser på byggetegninger hvis de er tilgjengelige og dette er en del av oppdraget, og vurderer bruken av boligen opp mot tegningene. Hvis den bygningsakkyndige avdekker at en bolig ikke ser ut til å være delt opp i brannceller etter kravene i byggt teknisk forskrift på befaringstidspunktet, skal det opplyses om dette.

Reglene om bruksendring og brannceller kan være kompliserte. Søk videre faglige råd om rapporten ikke gir deg svar. Den bygningsakkyndige kan ikke vurdere og svare på alle spørsmål, og kan heller ikke vite om kommunen kan gi unntak for kravene som gjelder. [Vi du vite mer?](#)

Om brannceller

En branncelle er hele eller avgrensede deler av en bygning hvor en brann fritt kan utvikle seg uten at den kan spre seg til andre bygninger eller andre deler av bygningen i løpet av en fastsatt tid.

Om bruksendring

Bruksendring er å endre bruken av et rom fra en tillatt bruk til en annen. Dette kan kreve søknad og tillatelse, for eksempel hvis du endrer et rom fra bod til soverom eller arbeidsrom, eller hvis du endrer en bolig til to separate boliger.

Rom for varig opphold har krav til takhøyde, romstørrelse, rømningsvei og lysforhold som må være oppfylt. Du kan søke kommunen om unntak for kravene, men kan ikke regne med å få unntak for krav som går på helse og sikkerhet, for eksempel krav til rømningsvei.

Bruksendring som krever godkjenning, og som ikke er søkt bruksendret, er ulovlig. Kommunen kan etter plan- og bygningsloven kapittel 32 forfølge overtredelser. Kommunen kan pålegge deg å avslutte den ulovlige bruken, eventuelt å rette eller tilbakeføre rommet til godkjent bruk.

Arealer

Fritidsbolig

Etasje	Bruksareal BRA m ²			SUM	Terrasse- og balkongareal (TBA)
	Internt bruksareal (BRA-i)	Eksternt bruksareal (BRA-e)	Innglasset balkong (BRA-b)		
1. etasje	62			62	
SUM	62				
SUM BRA	62				

Romfordeling

Etasje	Internt bruksareal (BRA-i)	Eksternt bruksareal (BRA-e)	Innglasset balkong (BRA-b)
1. etasje	Vindfang, stue, kjøkken, bad, soverom, soverom 2, gang		

Kommentar

Bruksarealet er målt innvendig på stedet, målt til 61,53 kvm og medtatt i 62 kvm i arealoppsett. Rombenevnelse og type areal er satt slik rommene var i bruk på befaringstidspunktet.

Lovlighet

Byggetegninger

Det foreligger godkjente og byggemeldte tegninger, men det er avvik fra disse.

Kommentar: Foreligger tegning for tilbygg i 2001, det er avvik i bruk av rom som er byggemeldt som to kott og benyttet som soverom. Kjøkken er ombygd der det er byggemeldt som kjøkken og soverom, men åpnet opp vegg til større kjøkken. Terrassedør er ikke inntegnet på fasadetegning.

Det foreligger ikke ferdigattest, tilbygg er fra 2001 og det kreves etter 1.1.1998 ferdigattest for tiltak som krever byggemelding.

Brannceller

Er det påvist synlige tegn på avvik i branncelleinndeling ut ifra dagens byggeteknisk forskrift? Ja Nei

Nyere håndverkstjenester

Er det ifølge eier utført håndverkstjenester på boligen siste 5 år? Ja Nei

Krav for rom til varig opphold

Er det påvist avvik i forhold til rømningsvei, dagslysflate eller takhøyde? Ja Nei

Kommentar: Soverom har ikke godkjent rømning for å tilfredstille rom for varig opphold, det er ikke rømningsmuligheter via vinduer da vindu er for små ihenhold til krav om størrelse, romnavn er satt utifra bruk på befaring og tiltak må foretas ved bruk.

Uthus

Etasje	Bruksareal BRA m ²			SUM	Terrasse- og balkongareal (TBA)
	Internt bruksareal (BRA-i)	Eksternt bruksareal (BRA-e)	Innglasset balkong (BRA-b)		
1. etasje		9		9	
SUM		9			
SUM BRA	9				

Romfordeling

Etasje	Internt bruksareal (BRA-i)	Eksternt bruksareal (BRA-e)	Innglasset balkong (BRA-b)
1. etasje		Bod, bod 2	

Kommentar

Bruksarealet er målt innvendig på stedet. En bod har ikke målbar areal pga lav takhøyde og tilfredsstiller ikke krav til målbarhet. Rombenevnelse og type areal er satt slik rommene var i bruk på befaringstidspunktet.

Lovlighet

Byggetegninger

Det foreligger ikke tegninger

Kommentar: Det foreligger byggetgning for nybygg av uthus datert 2001, tiltak ble ikke foretatt og det foreligger ikke tegning fra byggeår.

Brannceller

Er det påvist synlige tegn på avvik i branncelleinndeling ut ifra dagens byggt teknisk forskrift?

Ja Nei

Nyere håndverkstjenester

Er det ifølge eier utført håndverkstjenester på boligen siste 5 år?

Ja Nei

Krav for rom til varig opphold

Er det påvist avvik i forhold til rømningsvei, dagslysflate eller takhøyde?

Ja Nei

Kommentar:

Total fordeling mellom P-ROM og S-ROM

Tabellen under viser fordelingen av P-ROM og S-ROM etter veiledningen til NS 3940: 2012. Dette er til informasjon og til sammenligning. Tallene er omtrentlige, kan avvike fra faktiske målinger og er ikke juridisk bindende.

	P-ROM(m2)	S-ROM(m2)
Fritidsbolig	62	0
Uthus	0	9

Befarings - og eiendomsopplysninger

Befaring

Dato	Til stede	Rolle
25.11.2025	Stian Hagen	Takstingeniør

Matrikkeldata

Kommune	gnr.	bnr.	fnr.	snr.	Areal	Kilde	Eieforhold
3449 SØR-AURDAL	12	46		0	1335.2 m ²	Tomtearealet er basert på oppgitt areal i matrikelopplysninger (offentlig eiendomsregister).	Eiet

Adresse

Roleghaugvegen 42

Hjemmelshaver

Gjerskvål Arild 1/2, Gjerskvål Trude Simensen 1/2

Kommentar

Uthus er dels beliggende på/ved tomtegrense, må henytas

Eiendomsopplysninger

Beliggenhet

Eiendommen ligger på Sørre Fjellstølen i Sør-Aurdal kommune. Eiendommen har gode solforhold, flott utsikt mot området og Bjødalsfjellet. Fine turmuligheter sommer som vinter i umiddelbar nærhet og vinterstid med preparerte skiløype i tilknyttet stort løypenett. Avstand til alpinbakke i Stavadalen skisenter er omlag 8 km. Avstand til Bagn/E16 med alle fasiliteter er 12 km.

Adkomstvei

Adkomst fra helårsvei innkjørsel og parkering på eiendommen.

Tilknytning vann

Eiendommen har vannforsyning fra grunnboret brønn. (vannkilde eller vannkvalitet er ikke undersøkt eller tilstandsvurdert, må hensyntas)

Tilknytning avløp

Eiendommen har avløp via septiktank, med overløp til grøft e.l. (utført i 2021)

Regulering

Eiendommen ligger under kommuneplan for Fjellstølen avsatt med fritidsbebyggelse, for ytterligere opplysninger se planbestemmelser.

Om tomten

Tomt er beliggende på høyde i terrenget natureng/gress ved hytte, ellers naturtomt i skrående fjellterreng ved spredt bjørk/granskog ca. 940 m.o.h.

Tinglyste/andre forhold

Det er ikke kjent/opplyst om andre forhold enn det som er det som er opplyst av eier og som er beskrevet i rapporten. Det gjøres oppmerksom på at det ikke er innhentet grunnboksutskrift for eiendommen og det er derfor ikke kjent om denne inneholder opplysninger om forhold som har betydning for takstrapporten.

Forsikring

Selskap	Avtalenr	Type	Forsikringssum	Årlig premie
WaterCircles	100354690			
Kommentar				

Kilder og vedlegg

Dokumenter

Beskrivelse	Dato	Kommentar	Status	Sider	Vedlagt
Egenerklæring	02.12.2025		Gjennomgått		Nei
Eier		Opplysninger er gitt av eier som var tilstede på befaring	Gjennomgått		Nei
Infoland.no	17.11.2025	Matrikelopplysninger	Gjennomgått		Nei
Situasjonskart	28.11.2025	Kommunekart	Gjennomgått		Nei
Tegninger		Innhentet fra kommunen	Gjennomgått		Nei
Samsvarserklæring elektriker fra 2017			Gjennomgått		Nei
Samsvarserklæring elektriker fra 2020			Gjennomgått		Nei
Ferdigattest for avløpsanlegg i 2022			Gjennomgått		Nei

Revisjoner

Versjon	Ny versjon	Kommentar
1	05.12.2025	

For gyldighet på rapporten se forside

Tilstandsrapportens avgrensninger

STRUKTUR•REFERANSENIVÅ•TILSTANDSGRADER

- Rapporten er basert på innholdskrav i Forskrift til avhendingslova (tryggere bolighandel). Formålet er å gi en tilstandsanalyse til bruk for den som bestiller og/eller i et salg til forbruker, og ikke for andre tredjeparter. Rapportens struktur, metode og begrepsbruk følger i hovedsak Norsk Standard NS 3600:2018 (Teknisk tilstandsanalyse ved omsetning av bolig), samt Takstbransjens retningslinjer for arealmåling når det gjelder fordeling mellom P-areal og S-areal.
- Tilbakeholdt eller uriktig informasjon som har betydning for vurderingen, er ikke bygningssakkyndiges ansvar. Rapporten beskriver avvik, altså en tilstand som er dårligere enn referansenivået. Rapporten framhever normalt ikke positive sider ved boligen ut over det som fremgår av tilstandsgradene.
- Tilstanden angis i rapporten og gir uttrykk for en gitt forventet tilstand blant annet vurdert ut fra alder og normal bruk slik:

i) **Tilstandsgrad 0, TG0:** Ingen avvik eller skader. I tillegg må bygningsdelen være tilnærmet ny, mindre enn 5 år, og det foreligger dokumentasjon på faglig god utførelse.

ii) **Tilstandsgrad 1, TG1:** Mindre avvik. Normal slitasje. Strakstiltak ikke nødvendig. TG1 kan gis når bygningsdelen er tilnærmet ny og det ikke foreligger dokumentasjon på faglig god utførelse.

iii) **Tilstandsgrad 2, TG2:** Vesentlige avvik, og mindre avvik som etter NS 3600 gir TG 2, men som ikke nødvendigvis krever umiddelbare tiltak. I denne rapporten kan TG2 i Rapportsammendrag være inndelt i TG2 som krever tiltak og de som ikke krever umiddelbare tiltak. Konstruksjonen har normalt enten feil utførelse, en skade eller symptomer på skade, sterk slitasje eller nedsatt funksjon. Vedlikehold eller tiltak trengs i nær fremtid, det er grunn til å varsle fare for skader på grunn av alder eller overvåke spesielt på grunn av fare for større skade eller følgeskade. For skjulte konstruksjoner vil alder i seg selv være et symptom som kan gi TG2. For synlige konstruksjoner kan alder sammen med andre symptomer og momenter gi TG2. Avvik under TG2 kan gis sjablongmessig anslag.

iv) **Tilstandsgrad 3, TG3:** Store eller alvorlige avvik. Kraftige symptomer på forhold som man må regne med trenger utbedring straks eller innen kort tid. Påvist funksjonssvikt eller sammenbrudd. Avvik under TG3 skal gis sjablongmessig anslag.

v) **Tilstandsgrad TGiu:** Ikke undersøkt/ikke tilgjengelig for undersøkelse.

- Ved TG0 og TG1 gis normalt ingen begrunnelse, da dette kun viser normal slitasje eller mindre avvik slik som feil eller skader. Ved TG2 og TG3 må bruker av rapporten vurdere om tiltak er nødvendige og lønnsomme. Utbedringskostnadene i rapporten er sjablongmessige anslag basert på observerte forhold, som feil, skader eller uregelmessigheter, og foreslåtte tiltak. Anslagene angis i intervaller, er veiledende og basert på generelle erfaringstall, og må ikke forveksles med pristilbud fra håndverkere eller entreprenører. Faktiske kostnader kan variere betydelig avhengig av valg av utførelse, materialpriser og markedsforhold. For nøyaktig vurdering anbefales ytterligere undersøkelser og flere pristilbud fra kvalifiserte fagfolk. Anslagene gir kun et overordnet bilde og er ikke bindende. Skjulte feil eller avvik, eller forhold som ikke er avdekket, kan medføre ekstra kostnader. Verken bygningssakkyndig eller rapportens utsteder kan holdes ansvarlig for forskjeller mellom anslag og faktiske kostnader.

PRESISERINGER

- Avvik vurderes ut fra tekniske forskrifter på søknadstidspunktet for bygget. Noen bygningsdeler vurderes etter gjeldende teknisk forskrift på befaringstidspunktet. Dette gjelder blant annet:

i) sluk, tettesjikt og fall på bad og vaskerom (våtrom)

ii) Forhold rundt brann, rømming, sikkerhet, for eksempel rekkverkshøyder/åpninger, ulovlige bruksendringer, brannceller mv.

- For skjulte konstruksjoner slik som vann og avløp uten dokumentasjon, er kvalitet og alder vurdert.

- Fastmonterte installasjoner, for eksempel innfelt belysning (downlights), demonteres ikke for å sjekke dampspærren bak. Dette av hensyn til bygningssakkyndiges kompetanse og risikoen for skade.

- Kontroll av fukt i konstruksjonen ved hulltaking i bad og vaskerom (våtrom), rom under terreng (kjelleretasje, underetasje og sokkeletasje) eller andre bygningsdeler skjer etter eiers aksept. Hulltaking av våtrom og rom under terreng kan unntaksvis unnlates, se Forskrift til Avhendingsloven.

- Kontroll av romfunksjoner for P-ROM utføres kun når det ikke foreligger godkjente og byggemeldte tegninger, eller når tegninger ikke stemmer med dagens bruk.

- Bygningssakkyndig gir en forenklet vurdering av branntekniske forhold og elektriske installasjoner i boligen dersom det er mer enn fem år siden sist boligen hadde el-tilsyn. Bygningssakkyndig kan anbefale å konsultere offentlige myndigheter eller kvalifisert elektrofaglig fagperson ved behov for grundigere undersøkelser.

TILLEGGSUUNDERSØKELSER

Etter avtale kan tilstandsanalysen utvides til også å omfatte tilleggsundersøkelser utover minimumskravet i forskriften.

BEFARINGEN

Rapporten gir en vurdering av byggverk og bygningsdeler som bygningssakkyndig har observert, og som fremkommer av Forskrift til avhendingsloven. Rapporten er likevel ingen garanti for at det ikke kan finnes skjulte feil, skader og mangler. NS 3600:2018 (Teknisk tilstandsanalyse ved omsetning av bolig) har undersøkelsesnivå fra 1 til 3, der undersøkelsesnivå 1 er det laveste og baseres på visuell observasjon. Rapporten baseres på undersøkelsesnivå 1 med få unntak (våtrom og rom under terreng). I praksis betyr dette at gjennomføringen av befaringen begrenses som følger:

- Det utføres kun visuelle observasjoner på tilgjengelige flater uten fysiske inngrep (f.eks. riving).
- Flater som er skjult av snø eller på annen måte ikke er tilgjengelig eller skjult, blir ikke kontrollert. Det foretas ikke funksjonsprøving av bygningsdeler, som isolasjon, piper, ventilasjon, el. anlegg, osv.
- Det gis ingen vurdering av boligens tilbehør, hvite- og brunevarer og annet inventar. Dette gjelder også integrert tilbehør.
- Inspisering av yttertak er basert på det som er synlig, normalt på innsiden fra loftet og utvendig fra stige/bakkenivå. Befaring av tak må være sikkerhetsmessig forsvarlig for å kunne gjennomføres.
- Stikkprøvetakninger er utvalgt tilfeldig og kan innebære kontroll under overflaten med spiss redskap eller lignende.

Tilstandsrapportens avgrensninger

UTTRYKK OG DEFINISJONER

- **Tilstand:** Byggverkets eller bygningsdelens tekniske, funksjonelle eller estetiske status på et gitt tidspunkt.
- **Symptom:** Observerbart forhold som gir indikasjon på hvilken tilstand et byggverk eller en bygningsdel befinner seg i. Benyttes ved beskrivelse av avvik.
- **Skadegjørere:** Zoologiske eller biologiske skadegjørere, i hovedsak råte, sopp og skadedyr.
- **Fuktsøk:** Overflatesøk med egnet søkeutstyr (fuktindikator) eller visuelle observasjoner.
- **Fuktmåling:** Måling av fuktinnhold i materiale eller i bakenforliggende konstruksjon ved bruk av egnet måleutstyr (blant annet hammerelektrode og pigger).
- **Utvidet fuktsøk (hulltaking):** Boring av hull for inspeksjon og fuktmåling i risikoutsatte konstruksjoner, primært i tilstøtende vegger til bad, utforede kjellervegger og eventuelt i oppforede kjellergulv.
- **Normal slitasjegrad:** Forventet nedsliting av materiale i overflaten som er basert på enkle visuelle observasjoner. Kan vurderes sammen med bygningsdelens alder.
- **Forventet gjenværende brukstid:** Anslått tid et byggverk eller en del av et byggverk fortsatt vil være tjenlig for sitt formål (NS3600, Termer og definisjoner punkt 3.9)

AREALBEREGNING FOR BOENHETER

- Areal fastsettes etter Forskrift til avhendingsloven og Norsk Standard 3940 Areal- og volum-beregninger av bygninger fra 2023.
- Areal oppgis i hele kvadratmeter i rapporten, og gjelder for det tidspunkt oppmålingen fant sted.
- **Bruksareal (BRA)** er det måleverdige arealet som er innenfor omsluttete vegger målt i gulvhøyde (bruttoareal minus arealet som opptas av yttervegger). I tillegg til gulvhøyde gjelder regler om fri bredde for at arealet skal være måleverdig, med betydning for BRA av for eksempel loft med skråtak. BRA består av internt bruksareal (BRA-i), eksternt bruksareal (BRA-e) og innglasset balkong mv (BRA-b). Terrasse- og balkongareal (TBA) opplyses der tilstandsrapporten skal benyttes i boligomsetningen og der det er aktuelt. I tillegg kan gulvareal (GUA) og areal med lav takhøyde (ALH) opplyses sammen med BRA der det er aktuelt og en del av oppdraget. Rom skal ha atkomst og gangbart gulv for å kunne regnes som BRA/måleverdig areal.
- Arealet måles og oppgis dersom arealet oppfyller krav til måleverdighet, slik som at arealet må ha minst en bredde på 0,6m og minst en høyde på 1,9 m osv. Et rom kan være i strid med teknisk forskrift og mangle godkjennelse hos kommunen for den aktuelle bruken, uten at dette får betydning for om arealet måles og oppgis i tilstandsrapporten. Når arealet måles tas det ikke hensyn til om arealet er lovlig oppført eller om bruken er lovlig, bruksendringer, lysforhold eller andre sikkerhetsmangler.

- Eiendommens markedsverdi kan ikke baseres på en rent matematisk beregning i forhold til antall kvadratmeter opplyst i rapporten. Opplysninger om areal kan altså ikke alene benyttes for beregning av eiendommens verdi.
- Rom som ligger utenfor boenheten, men som eier har påvist og/eller opplyst at tilhører boenheten, er oppmålt og inkludert i BRA-e. Det er ikke fremvist dokumentasjon på at rommet tilhører boenheten, med mindre dette er angitt særskilt. Rom utenfor boenheten kan omdisponeres av borettslaget/sameiet og dette kan påvirke boligens BRA. Vær oppmerksom på at NS 3940:2023 og eierseksjonsloven har ulik definisjon av fellesareal. Ved arealmåling gjelder NS 3940:2023 som definerer fellesareal slik: "Delen av bygning som brukes av to eller flere bruksenheter eller til bygningens forvaltning, drift eller vedlikehold.
- I en overgangperiode skal rapporter som benyttes i boligomsetningen eller dersom det er en del av oppdraget også opplyse om fordelingen mellom P-ROM og S-ROM med utgangspunkt i definisjonene som fremkommer av veiledningen til Norsk Standard 3940 Areal- og volum-beregninger av bygninger fra 2012. Fordelingen mellom P-ROM og S-ROM er basert på veiledningen og bygningssakkyndiges eget skjønn. P-ROM er måleverdige rom som benyttes til kort eller langt opphold. S-ROM er måleverdige rom som benyttes til lagring, og tekniske rom. Bruken av et rom på befaringstidspunktet har betydning for om rommet defineres som P-ROM eller S-ROM. Dette betyr at rommet både kan være i strid med teknisk forskrift og mangle godkjennelse i kommunen for den aktuelle bruken, uten at dette vil få betydning for valg av arealkategori.
- Se øvrig informasjon om areal i rapporten, Norsk Standard 3940 (2012 og 2023) og veiledningen til disse.

PERSONVERN

iVerdi AS, bygningssakkyndig og takstforetaket behandler personopplysninger som bygningssakkyndig trenger for å kunne utarbeide rapporten. Personvernerklæring med informasjon om bruk av personopplysninger og dine rettigheter finner du her [Personvernerklæring - iVerdi](#)

DELING AV PERSONOPPLYSNINGER FOR TRYGGERE BOLIGHANDEL OG MULIG RESERVASJON

Norsk takst og deres samarbeidspartnere benytter personopplysninger fra rapporten for analyse- og statistikkformål, samt utvikling og drift av produkter og tjenester for takstbransjen og andre aktører i boligomsetningen. Les mer om dette og hvordan du kan reservere deg på <https://www.norsktakst.no/norsk/om-norsk-takst/personvernerklæring/reservasjon/>

Vendu lager en boliganalyse basert på opplysninger fra rapporten. Les mer om dette og hvordan du kan reservere deg her: <https://samtykke.vendu.no/PH3229>

KLAGEORDNING FOR FORBRUKERE

Er du som forbruker misfornøyd med bygningssakkyndiges arbeid eller opptreden ved taksering av bolig eller fritidshus, se www.takstklagenemd.no for mer informasjon

EGENERKLÆRINGSSKJEMA

Til orientering vil dette skjema være en del av salgsoppgaven

Meglerfirma	
Aktiv EM Valdres	
Oppdragsnr.	
1201250161	
Selger 1 navn	Selger 2 navn
Trude Simensen Gjerskvål	Arild Gjerskvål
Gateadresse	
Roleghaugvegen 42	
Poststed	Postnr
REINLI	2933
Er det dødsbo?	
<input checked="" type="checkbox"/> Nei <input type="checkbox"/> Ja	
Avdødes navn	
Er det salg ved fullmakt?	
<input checked="" type="checkbox"/> Nei <input type="checkbox"/> Ja	
Hjemmelshavers navn	
Har du kjennskap til eiendommen?	
<input type="checkbox"/> Nei <input checked="" type="checkbox"/> Ja	
Når kjøpte du boligen?	
År	2014
Hvor lenge har du eid boligen?	
Antall år	11
Antall måneder	2
Har du bodd i boligen siste 12 måneder?	
<input type="checkbox"/> Nei <input type="checkbox"/> Ja	
I hvilket forsikringselskap har du tegnet villa/husforsikring?	
Forsikringselskap	WaterCircles
Polise/avtalenr.	100354690

Document reference: 1201250161

Spørsmål for alle typer eiendommer

- 1 Kjenner du til om det er/har vært feil tilknyttet våtrommene, f.eks. sprekker, lekkasje, råte, lukt eller soppskader?
- Nei Ja

2 Kjenner du til om det er utført arbeid på bad/våtrom?

Svar	Ja, kun av faglært
Beskrivelse	Ny vask og armatur på badet
Arbeid utført av	I. Lie & sønner AS

2.1 Ble tettesjikt/membran/sluk oppgradert/fornyset?

Nei Ja

2.2 Er arbeidet byggemeldt?

Nei Ja

3 Kjenner du til om det er/har vært tilbakeslag av avløpsvann i sluk eller lignende?

Nei Ja

4 Kjenner du til feil eller om har vært utført arbeid/kontroll på vann/avløp?

Svar	Ja, kun av faglært
Beskrivelse	Installert infiltrasjonsanlegg for avløp
Arbeid utført av	Bagn Varme & Sanitær AS

5 Kjenner du til om det er/har vært problemer med drenering, fuktinnsig, øvrig fukt eller fuktmerker i underetasje/kjeller?

Nei Ja

6 Kjenner du til om det er/har vært utettheter i terrasse/garasje/tak/fasade?

Nei Ja

Beskrivelse	Utettheter rundt pipe i stue i 2017. Dette er tettet med ny membran på tak ved pipe samt beslag og pipehatt. Utført av Valdres Tak og Blikk AS
-------------	--

7 Kjenner du til om det er/har vært problemer med ildsted/skorstein/pipe f.eks. dårlig trekk, sprekker, pålegg, fyringsforbud eller lignende?

Nei Ja

Beskrivelse	Til tider dårlig trekk i pipe i stua
-------------	--------------------------------------

8 Kjenner du til om det er/har vært f.eks. sprekker i mur, skjeve gulv eller lignende?

Nei Ja

Beskrivelse	Noe skjevheter i noen rom
-------------	---------------------------

9 Kjenner du til om det er/har vært sopp/råteskader/insekter/skadedyr på eiendommen som rotter, mus, maur eller lignende?

Nei Ja

Beskrivelse	Vi har sett museekskremer i "bod" under kjellerlem i mellomgangen
-------------	---

10 Kjenner du til om det er/har vært skjeggkre i boligen?

Nei Ja

11 Kjenner du til om det er/har vært utført arbeid på el-anlegget eller andre installasjoner (f.eks. oljetank, sentralfyr, ventilasjon)?

Svar	Ja, kun av faglært
Beskrivelse	Installert elbillader inkl. kurs, utført av Valdres Installasjon AS. Ny kabel og sikring til komfyr samt diverse stikk og dimmere, utført av Valdres Elektro & Varmepumpe AS
Arbeid utført av	Valdres Installasjon AS og Valdres Elektro & Varmepumpe AS

11.1 Foreligger det samsvarserklæring (i henhold til forskrift om elektriske lavspenningsanlegg)?

Nei Ja

12 Kjenner du til om det er utført kontroll av el-anlegget og/eller andre installasjoner (f.eks. oljetank, sentralfyr, ventilasjon)?

Nei Ja

Beskrivelse	Tilsyn av el-anlegget i 2017. Avvik utbedret av Valdres Elektro & Varmepumpe AS
-------------	---

- 13 Har du ladeanlegg/ladeboks for elbil i dag?
 Nei Ja
 Beskrivelse
- 14 Kjenner du til om ufaglærte har utført arbeid som normalt bør utføres av faglærte, utover det som er nevnt tidligere (f.eks. drenering, murerarbeid, tømmerarbeid etc)?
 Nei Ja
 Beskrivelse
- 15 Er det nedgravd oljetank på eiendommen?
 Nei Ja
- 16 Kjenner du til om det har vært utført arbeid på terrasse/garasje/tak/fasade?
 Svar
 Beskrivelse
 Arbeid utført av
- 17 Selges eiendommen med utleiedel, leilighet, hybel eller tilsvarende?
 Nei Ja
- 18 Kjenner du til om det er innredet/bruksendret/bygget ut i kjeller eller loft eller andre deler av boligen?
 Nei Ja
- 19 Kjenner du til forslag eller vedtatte reguleringsplaner, andre planer, nabovarsel eller offentlige vedtak som kan medføre endringer i bruken av eiendommen eller av dens omgivelser?
 Nei Ja
- 20 Kjenner du til om det foreligger påbud/heftelser/krav/manglende tillatelser vedrørende eiendommen?
 Nei Ja
- 21 Er det foretatt radonmåling?
 Nei Ja
- 22 Kjenner du til manglende brukstillatelse eller ferdigattest?
 Nei Ja
- 23 Kjenner du til om det foreligger skaderapporter/ tilstandsvurderinger eller utførte målinger?
 Nei Ja
- 24 Er det andre forhold av betydning ved eiendommen som kan være relevant for kjøper å vite om (f.eks. rasfare, tinglyste forhold eller private avtaler)?
 Nei Ja
 Beskrivelse

Document reference: 1201250161

Tilleggs kommentar

Jeg bekrefter at opplysningene er gitt etter beste skjønn. Jeg er kjent med at dersom jeg har gitt ufullstendige, uriktige eller misvisende opplysninger om eiendommen, vil forsikringsselskapet kunne søke hel eller delvis regress for sine utbetalinger eller redusere sitt ansvar helt eller delvis, jfr. vilkår for boligselgerforsikring punkt 7.1 og forsikringsavtaleloven kapittel 4.

Jeg er orientert om mitt mulige ansvar som selger etter avhendingsloven, eventuelt etter kjøpsloven (aksjeboliger), og om forsikringsgiver sitt boligselgerforsikringstilbud.

Jeg er klar over at avtale om forsikring er bindende. Jeg er også klar over at premietilbudet først kan påberopes når boligen er solgt (budaksept). Premietilbudet som er gitt av megler er bindende for forsikringsgiver i 6 – seks – måneder fra oppdragsinngåelse med megler.

Etter dette vil premien og forsikringsvilkårene kunne justeres. Når premietilbudet ikke lenger er bindende for forsikringsselskapet må egenerklæringsskjemaet signeres på nytt og eventuelle endringer påføres. Det vil da være forsikringspremien og forsikringsvilkårene på ny signeringsdato som legges til grunn.

Det kan ikke tegnes boligselgerforsikring ved følgende salg:

- mellom ektefeller eller slektninger i rett oppstigende eller nedstigenede linje, søsken, eller
- mellom personer som bor eller har bodd på boligeiendommen og/eller
- når salget skjer som ledd i sikredes næringsvirksomhet/er en næringsseiendom
- etter at boligeiendommen er lagt ut for salg.
- ved salg av helårs- og fritidsbolig er det krav til at det foreligger tilstandsrapport i henhold til Forskrift til avhendingslova (tryggere bolighandel).

Forsikringsselskapet kan ved skriftlig samtykke akseptere tegning av forsikring også i ovennevnte tilfeller.

Dersom forsikringsselskapet ikke har gitt skriftlig samtykke, kan erstatningen bortfalle.

Ved oppgjørsoppdrag trer forsikringen i kraft når kontrakten er signert av begge parter, begrenset til siste 12 måneder før overtakelse.

Forøvrig oppfordrer selger potensielle kjøpere til å undersøke eiendommen grundig, jf avhendingsloven § 3-10 og kjøpsloven § 20 (aksjeboliger).

Gyldig forsikring forutsetter at det for helårs- og fritidsbolig foreligger tilstandsrapport som er i henhold til Forskrift til avhendingslova (tryggere bolighandel).

- Jeg ønsker boligselgerforsikring, og bekrefter å ha mottatt og lest forsikringsvilkårene og informasjonsbrosjyre til selger i forbindelse med kjøp av boligselgerforsikring. Forsikringen trer i kraft på det tidspunkt det foreligger en budaksept mellom partene, begrenset til tolv måneder før overtakelse. Ved oppgjørsoppdrag trer forsikringen i kraft når kontrakten er signert av begge parter, begrenset til siste 12 måneder før overtakelse. Jeg bekrefter med dette at eiendommen ikke er en næringsseiendom, at den ikke selges som ledd i næringsvirksomhet eller mellom ektefeller eller slektninger i rett oppstigende eller nedstigende linje, søsken, eller mellom personer som bor eller har bodd på boligeiendommen. Gyldig forsikring forutsetter at det for helårs- og fritidsbolig foreligger tilstandsrapport som er i henhold til Forskrift til avhendingslova (tryggere bolighandel). Forsikringen er ugyldig dersom den tegnes i strid med forsikringsvilkårene. Jeg er innforstått med at eiendomsmegleren ikke har fullmakt til å gjøre unntak fra ovennevnte begrensninger. Jeg er oppmerksom på at 8% av total forsikringspremie er honorar til Söderberg & Partners.
- Jeg ønsker ikke boligselgerforsikring, men megler har tilbudt meg å kjøpe slik forsikring.
- Jeg kan ikke kjøpe boligselgerforsikring ihht vilkår.

Document reference: 1201250161

NAME OF SIGNER	IDENTIFIER	TIME	ELECTRONIC ID
Trude Gjerskvål	8730606a1a7dd7e37907e 5f6a7d99b86852e4f87	02.12.2025 22:20:11 UTC	Signer authenticated by One time code

NAME OF SIGNER	IDENTIFIER	TIME	ELECTRONIC ID
Arild Gjerskvål	2bde1e8db48fa141ac9299 740c1bed86d9f9c213	02.12.2025 22:19:03 UTC	Signer authenticated by One time code

Document reference: 1201250161

- This is a PDF document digitally signed by IN Groupe's E-Signing service.
- The document's integrity is protected by signing and sealing the contents with a certificate issued to IN Groupe by a third party. Validating the signature confirms that the contents have not been modified since the time of signing.
- For more information about document formats, see <https://doc.ingroupe.com/developer>

Det tas forbehold om riktigheten eller fullstendigheten av opplysningene i dette dokumentet. Det kan ikke rettes krav som følge av at disse opplysningene benyttes som grunnlag for beslutninger.

Eiendomsdata (Grunneiendom)

Bruksnavn	FJELLTUN	Beregnet areal	1335.2
Etablert dato	17.06.1958	Historisk oppgitt areal	0
Oppdatert dato	16.09.2025	Historisk arealkilde	Ikke oppgitt (0)
Skyld	0.01	Antall teiger	1
Bruk av grunn			
Arealmerknader			

- Tinglyst
 Del i samla fast eiendom
 Grunnforurensning
 Avtale/Vedtak om gr.erverv
 Bestående
 Under sammenslåing
 Kulturminne
 Seksjonert
 Klage er anmerket
 Ikke fullført oppmålingsforr.
 Frist fullføring:
 Har fester
 Jordskifte er krevd
 Mangel ved matrikkelføringskrav
 Frist retting:

Forretninger

Brukstilfelle Forretningstype	Forr.dato M.før.dato	Kom. saksref. Annen ref.	Tingl.status Endr.dato	Involverte Berørte
Omnummerering Omnummerering	01.01.2020 01.01.2020		Tinglyst 01.01.2020	12/46
Kvalitetsheving for eksist. eiendom Oppmålingsforr.	28.05.2013 28.05.2013	13/578		9/1, 12/29, 12/46, 12/59, 12/67, 12/69
Kvalitetsheving for eksist. eiendom Oppmålingsforr.	28.05.2013 28.05.2013	13/547		12/29, 12/46
Skylddeling Skylddeling	17.06.1958			12/29, 12/46

Teiger (Koordinatsystem: EUREF89 UTM Sone 32)

Type teig	X	Y	H	H.teig	Ber. areal	Arealmerknad
Eiendomsteig	6740955.76	521790.93	0	Ja	1335.2	

Tinglyste eierforhold

Navn ID	Rolle Andel	Adresse Poststed	Status Kategori
GJERSKVÅL ARILD F020974*****	Hjemmelshaver (H) 1/2	NJÅLVEIEN 1 1368 1368 STABEKK	Bosatt (B)
GJERSKVÅL TRUDE SIMENSEN F280875*****	Hjemmelshaver (H) 1/2	NJÅLVEIEN 1 1368 1368 STABEKK	Bosatt (B)

Adresse

Vegadresse: Roleghaugvegen 42

Adressetilleggsnavn:

Poststed	2933 REINLI	Kirkesogn	03100204 Reinli
Grunnkrets	113 Bagn-Reinli sameie	Tettsted	
Valgkrets	1 Bagn		

Bygg

Nr	Bygningsnr	Lnr	Type	Bygningsstatus	Dato
----	------------	-----	------	----------------	------

1	195007322		Fritidsbygg(hyttersommerh. ol (161))	Tatt i bruk (TB)	
2	195007322	1	Tilbygg	Tatt i bruk (TB)	10.02.2004
3	195007330		Garasjeuth.anneks til fritidb (182)	Tatt i bruk (TB)	
4	195007330	1	Tilbygg	Tatt i bruk (TB)	10.02.2004

1: Bygning 195007322: Fritidsbygg(hyttersommerh. ol (161)), Tatt i bruk

Bygningsdata

Næringsgruppe	Annet som ikke er næring (Y)	BRA Bolig	
Sefrakminne	Nei	BRA Annet	71
Kulturminne	Nei	BRA Totalt	71
Opprinnelseskode	Massivregistrering	BTA Bolig	
Har heis	Nei	BTA Annet	
Vannforsyning	Privat ikke innlagt	BTA Totalt	
Avløp		Bebygd areal	
Energikilder	Biobrensel, Elekrisitet	Ufullstendig areal	Nei
Oppvarmingstyper	Annen oppvarming, Elektrisk	Antall boenheter	

Bygningsstatushistorikk

Bygningsstatus	Dato	Reg.dato
Tatt i bruk		23.11.2007

Bruksenheter

Type	Adresse	Br.enhet	Eiendom	BRA	Rom	Bad	WC	Kjøkkentilgang
Fritidsbolig	Roleghaugvegen 42	H0101	12/46	71	0	0	0	Kjøkken

Etasjer

Etasje	Ant. boenh.	BRA Bolig	BRA Annet	Sum BRA	BTA Bolig	BTA Annet	Sum BTA
H01	0	0	71	71	0	0	0

2: Bygningsendring 195007322-1: Tilbygg, Tatt i bruk 10.02.2004

Bygningsdata

Næringsgruppe	Annet som ikke er næring (Y)	BRA Bolig	
Sefrakminne	Nei	BRA Annet	20
Kulturminne	Nei	BRA Totalt	20
Opprinnelseskode	Vanlig registrering	BTA Bolig	
Har heis	Nei	BTA Annet	
Vannforsyning	Privat ikke innlagt	BTA Totalt	
Avløp		Bebygd areal	
Energikilder	Biobrensel, Elekrisitet	Ufullstendig areal	Nei
Oppvarmingstyper	Annen oppvarming, Elektrisk	Antall boenheter	

Bygningsstatushistorikk

Bygningsstatus	Dato	Reg.dato
Rammetillatelse	28.05.2001	29.05.2001
Igangsettingstillatelse	29.05.2001	29.05.2001
Tatt i bruk	10.02.2004	19.02.2004

Bruksenheter

Type	Adresse	Br.enhet	Eiendom	BRA	Rom	Bad	WC	Kjøkkentilgang
Unummerert	Roleghaugvegen 42	-	12/46	-	-	-	-	-

Etasjer

Etasje	Ant. boenh.	BRA Bolig	BRA Annet	Sum BRA	BTA Bolig	BTA Annet	Sum BTA
H01	0	0	20	20	0	0	0

3: Bygning 195007330: Garasjeuth.anneks til fritidb (182), Tatt i bruk

Bygningsdata

Næringsgruppe	Annet som ikke er næring (Y)	BRA Bolig	
Sefrakminne	Nei	BRA Annet	13
Kulturminne	Nei	BRA Totalt	13
Opprinnelseskode	Vanlig registrering	BTA Bolig	
Har heis	Nei	BTA Annet	
Vannforsyning		BTA Totalt	
Avløp		Bebygd areal	
Energikilder		Ufullstendig areal	Nei
Oppvarmingstyper		Antall boenheter	

Bygningsstatshistorikk

Bygningsstatus	Dato	Reg.dato
Tatt i bruk		23.11.2007

Bruksenheter

Type	Adresse	Br.enhet	Eiendom	BRA	Rom	Bad	WC	Kjøkkentilgang
Unummerert		-	12/46	-	-	-	-	-

Etasjer

Etasje	Ant. boenh.	BRA Bolig	BRA Annet	Sum BRA	BTA Bolig	BTA Annet	Sum BTA
H01	0	0	13	13	0	0	0

4: Bygningsendring 195007330-1: Tilbygg, Tatt i bruk 10.02.2004

Bygningsdata

Næringsgruppe	Annet som ikke er næring (Y)	BRA Bolig	
Sefrakminne	Nei	BRA Annet	9
Kulturminne	Nei	BRA Totalt	9
Opprinnelseskode	Vanlig registrering	BTA Bolig	
Har heis	Nei	BTA Annet	
Vannforsyning		BTA Totalt	
Avløp		Bebygd areal	
Energikilder		Ufullstendig areal	Nei
Oppvarmingstyper		Antall boenheter	

Bygningsstatshistorikk

Bygningsstatus	Dato	Reg.dato
Rammetillatelse	28.05.2001	29.05.2001
Igangsettingstillatelse	29.05.2001	29.05.2001
Tatt i bruk	10.02.2004	19.02.2004

Bruksenheter

Type	Adresse	Br.enhet	Eiendom	BRA	Rom	Bad	WC	Kjøkkentilgang
Unummerert		-	12/46	-	-	-	-	-

Etasjer

Etasje	Ant. boenh.	BRA Bolig	BRA Annet	Sum BRA	BTA Bolig	BTA Annet	Sum BTA
H01	0	0	9	9	0	0	0

Eiendomskart for eiendom 3449 - 12/46//



Det tas forbehold om riktigheten eller fullstendigheten av opplysningene i dette dokumentet. Det kan ikke rettes krav som følge av at disse opplysningene benyttes som grunnlag for beslutninger.

----- Eiendomsgromtvistet	----- Eiendomsgromtvisning	● Grensepunkt lite nøyaktig	○ Grensepunkt - offentlig godkjent
- - - - - Hjelpelinje vegkant	----- Eiendomsgromtvisning >200<=500	● Grensepunkt mindre nøyaktig	○ Grensepunkt - bolt
..... Hjelpelinje fiktiv	----- Eiendomsgromtvisning >30<=200	● Grensepunkt mindre nøyaktig	⊗ Grensepunkt - kors
..... Hjelpelinje punktfeste	----- Eiendomsgromtvisning >10<=30	● Grensepunkt middels nøyaktig	⊠ Grensepunkt - rør
----- Hjelpelinje vannkant	----- Eiendomsgromtvisning <= 10	● Grensepunkt nøyaktig	● Grensepunkt - hjelpepunkt / annet
	----- Eiendomsgromtvisning uvisst nøyaktighet		● Grensepunkt - uten klassifisering

Areal og koordinater for eiendommen

Areal	1 335,20 m ²	Arealmerknad				
Representasjonspunkt	Koordinatsystem	EUREF89 UTM Sone 32	Nord	6740955,76	Øst	521790,93

Grensepunkter						Grenselinjer (m)	
#	Nord	Øst	Nøyaktigh.	Nedsatt i	Grensepunkttype	Lengde	Radius
1	6740949,628	521810,05	10 cm	Jord (JO)	Off. godkjent grensemerke (51)	28,25	
2	6740935,667	521804,819	10 cm	Jord (JO)	Off. godkjent grensemerke (51)	14,91	
3	6740954,83	521768,19	10 cm	Jord (JO)	Off. godkjent grensemerke (51)	41,34	
4	6740977,006	521779,835	10 cm	Jord (JO)	Off. godkjent grensemerke (51)	25,05	
5	6740976,10741127	521819,90500187	10 cm	Jordfast stein (JS)	Off. godkjent grensemerke (51)	40,08	



Sør-Aurdal kommune

Grunnkart

Eiendom: 12/46
Adresse: Roleghaugvegen 42
Dato: 14.11.2025
Målestokk: 1:1000



UTM-32

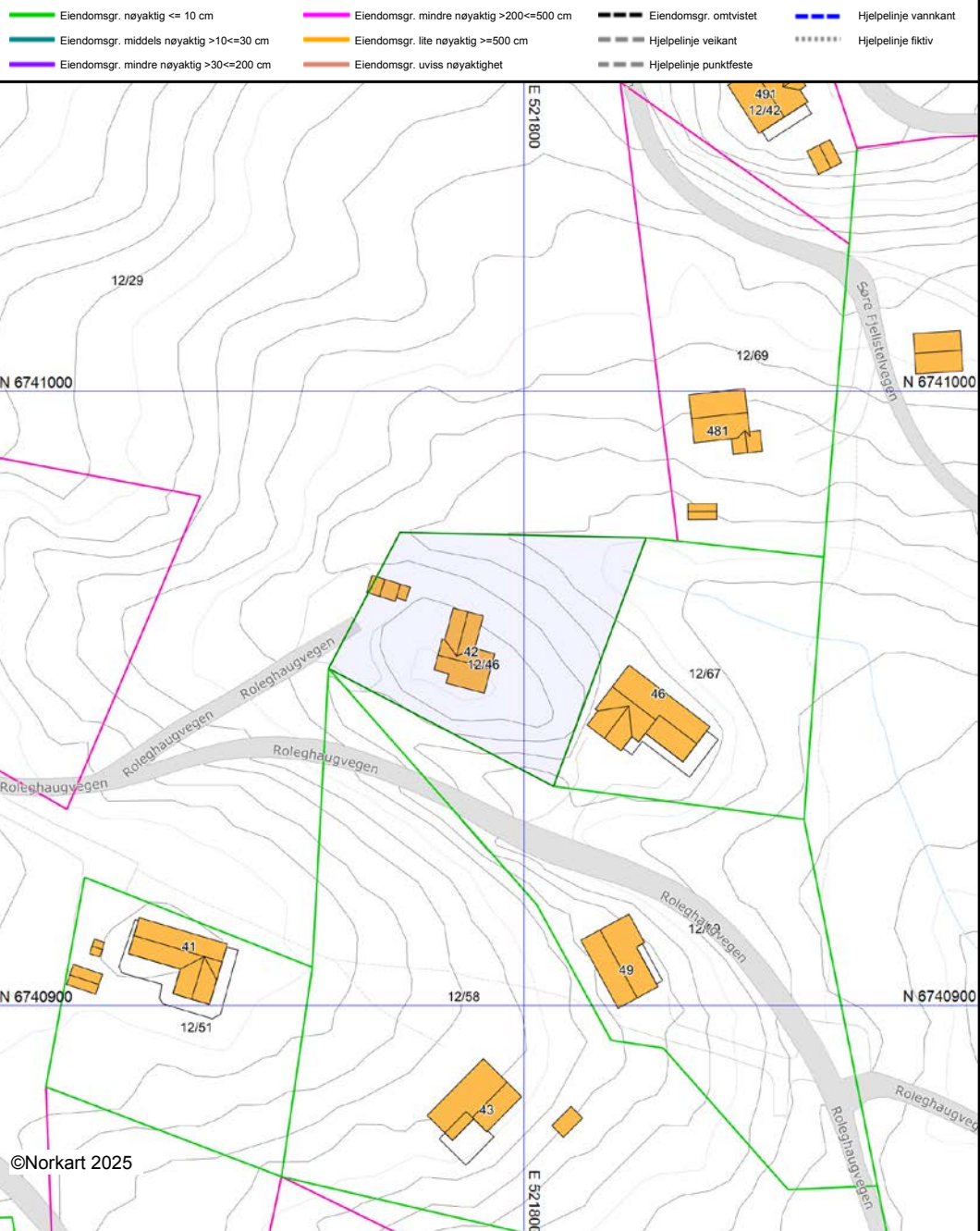

Det tas forbehold om at det kan forekomme feil, mangler eller avvik i kartet. Spesielt gjelder dette usikre eiendomsgrenser. Dette kartet kan ikke brukes som erstatning for situasjonskart i byggesaker.



Sør-Aurdal kommune

Adresse: Tingvollbakkin 15, 2930 Bagn

Telefon: 61 34 85 00

Utskriftsdato: 14.11.2025

Planopplysninger

EM §6-7 Oppdragstakerens undersøkelses- og opplysningsplikt

Kilde: Sør-Aurdal kommune

Kommunenr.	3449	Gårdsnr.	12	Bruksnr.	46	Festenr.		Seksjonsnr.	
Adresse	Roleghaugvegen 42, 2933 REINLI								

Opplysningene omfatter gjeldende planer og pågående planarbeid for eiendommen. Nærmere opplysninger om den enkelte plan med dokumenter, mindre endringer, etc finnes på internett, se lenker under. Oppgitte delarealer viser planinformasjon på eiendommen.

Det tas forbehold om riktigheten eller fullstendigheten av opplysningene i dette dokumentet. Det kan ikke rettes krav som følge av at disse opplysningene benyttes som grunnlag for beslutninger.

Plantyper med treff

- Kommuneplaner
- Kommunedelplaner
- Kommuneplaner under arbeid

Plantyper uten treff

- Kommunedelplaner under arbeid
- Reguleringsplaner under bakken
- Reguleringsplaner under arbeid
- Reguleringsplaner under arbeid i nærheten
- Bebyggelsesplaner over bakken
- Midlertidige forbud
- Reguleringsplaner
- Reguleringsplaner over bakken
- Reguleringsplaner bunn
- Bebyggelsesplaner
- Bebyggelsesplaner under bakken

Kommuneplaner

Besøk kommunens hjemmeside for mer informasjon.

Id	0540K001
Navn	Kommuneplan Sør-Aurdal
Plantype	Kommuneplanens arealdel
Status	Endelig vedtatt arealplan
Ikrafttredelse	16.09.2010
Bestemmelser	- https://www.arealplaner.no/3449/dokumenter/240/Kommuneplanens%20arealdel%20Planbestemmelser%200540K001.pdf
Delarealer	Delareal 1 335 m ² Arealbruk LNRF areal for nødvendige tiltak for landbruk og reindrift og gårdstilknyttet næringsvirksomhet basert på gårdens ressursgrunnlag, Nåværende

Kommuneplaner under arbeid

Besøk kommunens hjemmeside for mer informasjon.

Id	2022001
Navn	Kommuneplanens arealdel

Status	Planlegging igangsatt
---------------	-----------------------

Plantype	Kommuneplanens arealdel
-----------------	-------------------------

Kommunedelplaner

Besøk kommunens hjemmeside for mer informasjon.

Id	0540K002
Navn	Fjellstølen
Plantype	Kommunedelplan
Status	Endelig vedtatt arealplan
Ikrafttredelse	24.11.1994
Bestemmelser	- https://www.arealplaner.no/3449/dokumenter/37/fjellstolen.pdf

Kommunedelplanbestemmelser for Fjellstølen **Vedtatt av kommunestyret 24.10.02**

Planen omfatter U2-området i kommuneplan for Sør-Aurdal.

I nord følges grensen til Bagn og Reinli privatsameige/soknegrensen. Mot øst følges samme grense 1 km før en følger bekk ned til 860 m-koten. Vesma følges opp igjen til sameiegrensen. I sør følges grensen for den utskiftede delen av sameiet. Mot vest følges kommunegrensen.

BYGGEOMRÅDER

Plan- og bygningsloven §20-4, 1.ledd nr.1

Båndlagte områder:

Alle kulturminner fra 1537 og eldre er automatisk fredet i medhold av lov om kulturminner §4. Alle tiltak som vil eller kan berøre slike kulturminner skal legges fram for kulturminnemyndighetene i Oppland fylkeskommune for godkjenning.

Dersom det i forbindelse med tiltak i marka blir funnet automatisk fredete kulturminner som ikke er kjent, skal arbeidet straks stanses i den grad det berører kulturminnene eller deres sikringssoner på fem meter, jf. Lov om kulturminner §8. Melding skal snarest sendes til kulturminnemyndighetene i Oppland fylkeskommune slik at vernemyndighetene kan gjennomføre en befaring og avklare om tiltaket kan gjennomføres og eventuelt vilkårene for dette.

Byggeområde for fritidsbebyggelse:

Fritidsbebyggelsen legges til nummererte H-områder.

Utnyttelsesgrad:

Ingen nye fritidseiendommer skal overstige 2 da.

Antall eksisterende og nye hytter innenfor hvert felt er vist i egen tabell. Tabellen angir også om det trengs ytterligere planer før fradeling og bygging kan settes igang.

Utnyttelsesgrad TU skal ikke overskride 15 %.

Tillatt bruksareal T-BRA skal ikke overskride 250 m². Hvordan bruksarealet disponeres avhenger av tomtens topografi m.m., men dersom forholdene ligger til rette for det, kan det i tilknytning til hytta godkjennes frittstående uthus og/eller annekstil hytta.

Den enkelte bygning på tomte skal ikke være større i areal på ett plan enn at eksisterende terrengs høydeforskjell mellom høyeste og laveste hjørne der bygget skal ligge er innenfor 1,6 meter. Ønskes det bebygget større areal skal det fordeles på flere bygg. Alternativt kan det tillates avtrappende nivåer i den enkelte bygning dersom løsningen som helhet vurderes å ligge innenfor vanlig byggeskikk.

Med Bagn og Reinli privatsameiges samtykke kan det inngjerdes inntil 80 m² i tillegg til bebygd flate på hver hyttetomt.

Tekniske anlegg/ytterligere plankrav:

Fritidsbebyggelsen kan bare utføres som lågstandard hytteområder uten innlagt vann og avløp så lenge en ikke kan knytte hyttene opp til godkjente renseanlegg.

Arbeid og tiltak som nevnt i P&BL §§ 81, 84, 86b og 93 eller fradeling til slike formål kan ikke finne sted før området er vist i en illustrasjonsplan. Illustrasjonsplanene skal sendes kulturminnemyndighetene til uttalelse.

Illustrasjonsplanen skal vise plassering i terreng for den enkelte hytte samt adkomst, biloppstillingsplass og vannkilde. Planen skal vesentlig bestå av et kart (minimum økonomisk kartverk forstørret til 1:2000) og ellers være i overensstemmelse med bestemmelsene i kommunedelplanen. Illustrasjonsplanene skal omfatte hele H-området og det er grunneierene som er ansvarlige for utarbeidelsen.

Planutvalget skal ta klare hensyn til landskapsinngrep ved godkjenning av illustrasjonsplaner.

I byggeområder for turistbedrifter o.l. kan arbeid og tiltak som nevnt i P&BL §§ 81, 84, 86b og 93 eller fradeling til slike formål ikke finne sted før området inngår i godkjent reguleringsplan.

Det er turistbedrifter, kaféer, butikker, kiosker etc som forutsettes lagt til disse arealene. Caravanplasser kan bare legges i skogsterreng innenfor areal avsatt til dette.

Traséer for nye høyspentledninger avsettes som byggeområder med 15 m bredde.

Bebyggelsens utforming:

Fritidsbebyggelsen skal oppføres i en etasje med mulighet for hems. Mønehøyden skal ikke overskride 6,0 m. Oppstuguløsning kan tillates, og mønehøyden for oppstugudelen skal stå i forhold til hovedhyttas høyde. Høyde fra overkant bjelkelag til underkant takspærre på ytre langvegg skal ikke overskride 220 cm. Høyde fra terreng til overkant bjelkelag skal ikke overskride 100 cm på noe punkt.

Takkonstruksjonen skal være saltak med takvinkel mellom 25° og 32° og møneretningen skal følge lengderetningen av bygget. Torvtak kan ha ned til 22° takvinkel.

For øvrig vises til "Veileder i generelle reguleringsbestemmelser ved utarbeiding av fremtidige hytteplaner i Sør-Aurdal kommune".

Oppsetting av portaler, flaggstenger eller andre frittstående konstruksjoner er ikke tillatt. Bortsett fra skorsteiner skal ingen innretninger stikke over taket.

Bebyggelsen skal mest mulig underordne seg naturpreget i området og byggematerialene skal ha et naturlig preg. Dersom utvendig panel skal beises eller males skal det gjøres i jordfarger.

LANDBRUK-, NATUR- OG FRILUFTSOMRÅDER, DELES I TO KATEGORIER
Plan- og bygningsloven §20-4, 1. Ledd nr. 2

A-områder som er LNF-områder med viktige naturforvaltningsinteresser.

B-områder hvor det kan drives vanlig landbruk med stølsdrift, men ikke etablering av ny fritidsbebyggelse.

Ved utvidelse av eksisterende fritidsbebyggelse (tilbygg o.l.) i LNF-områdene bør utnyttelsesgrad og utforming følge bestemmelsene i byggeområdene. Forøvrig må disse sakene behandles som dispensasjonssaker etter P&BL § 7.

VIKTIGE LEDD I KOMMUNIKASJONSSYSTEMET
Plan- og bygningsloven §20-4, 1. Ledd nr. 6

Så langt mulig skal eksisterende veinett benyttes, men der det er nødvendig kan nye veger bygges. I tilknytning til helårsvegene må det opparbeides tilstrekkelig med vinter parkeringsplasser. Sommerbilvegene skal tjene som skiløype- og snøscootertraséer om vinteren. Kjøring med snøscooter følger bestemmelsene i Lov om motorferdsel i utmark.

50-METERS-BELTET LANGS VASSDRAG
Plan- og bygningsloven §20-4, 2. Ledd bokstav f

I områdene langs vassdrag inntil 50 meter målt i horisontalplanet ved gjennomsnittlig flomvannstand er det forbudt å sette i verk bygge- og anleggstiltak som ikke er vist i planen.



Sør-Aurdal kommune

Reguleringsplankart

Eiendom: 12/46
Adresse: Roleghaugvegen 42
Utskriftsdato: 14.11.2025
Målestokk: 1:1000



UTM-32

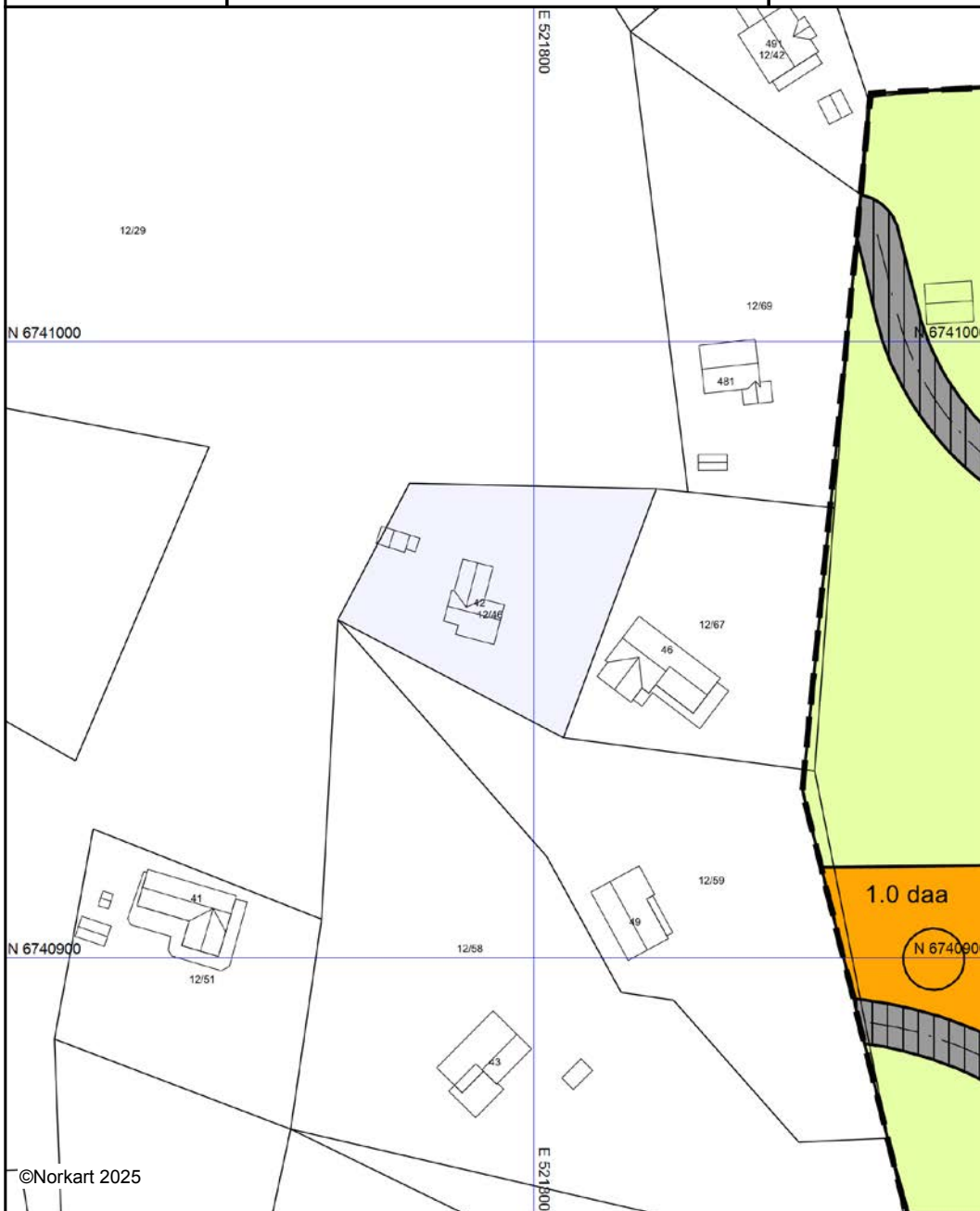



Kartet er produsert fra kommunens beste digitale kartbaser for området og inneholder viktige opplysninger om eiendommen og området omkring. Presentasjonen av informasjon er i samsvar med nasjonal standard. Kartet kan inneholde feil, mangler eller avvik i forhold til kravene i oppgitt standard. Kartet kan ikke benyttes til andre formål enn det formålet det er utlevert til uten samtykke fra kommunen jf. lov om åndsverk.

Tegnforklaring

Reguleringsplan-Byggeområder (PBL1985 §
 Område for fritidsbebyggelse

Reguleringsplan-Landbruksområder (PBL198
 Landbruksområder

 Område for jord- og skogbruk

Reguleringsplan-Spesialområder (PBL1985 §
 Privat veg

Reguleringsplan-Felles for PBL 1985 og 200
 Regulerings- og bebyggelsesplanområde

 Planens begrensning

 Formålsgrense

 Planlagt bebyggelse

 Regulert senterlinje

Abc Regulerings- og bebyggelsesplan - påskrift



Sør-Aurdal kommune

Reguleringsplanforslag

Eiendom: 12/46
Adresse: Roleghaugvegen 42
Utskriftsdato: 14.11.2025
Målestokk: 1:1000



UTM-32

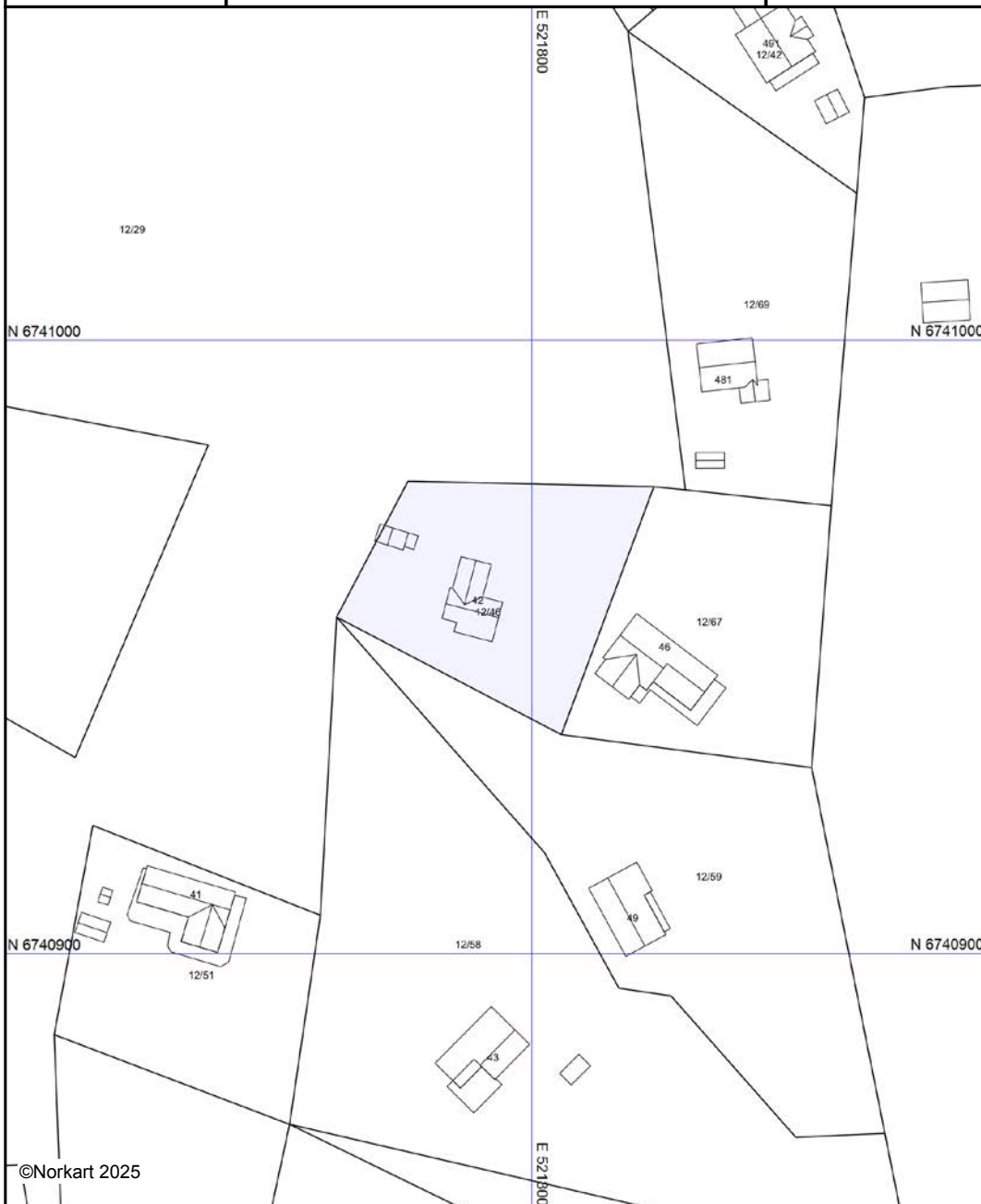

©Norkart 2025

Kartet er produsert fra kommunens beste digitale kartbaser for området og inneholder viktige opplysninger om eiendommen og området omkring. Presentasjonen av informasjon er i samsvar med nasjonal standard. Kartet kan inneholde feil, mangler eller avvik i forhold til kravene i oppgitt standard. Kartet kan ikke benyttes til andre formål enn det formålet det er utlevert til uten samtykke fra kommunen jf. lov om åndsverk.

Eiendom	3449 12/46		
Utskriftsdato	14.11.2025	Antall datasett	99

VIKTIG: Fravær av treff på et datasett betyr ikke nødvendigvis at området er fritatt for risiko, men at det ikke er gjort observasjoner av det aktuelle temaet i området, eller at området ikke er kartlagt. Treff på et datasett indikerer normalt at ytterligere undersøkelser er nødvendige.

Det tas forbehold om riktigheten eller fullstendigheten av opplysningene i dette dokumentet. Det kan ikke rettes krav som følge av at disse opplysningene benyttes som grunnlag for beslutninger.

9 Berørte datasett

- Dyrkbar jord
- Flom - aktsomhetsområder
- Løsmasser N50/N250
- Radon
- Veg senterlinje Elveg 2.0
- FKB-AR5
- Grunnvannsborehull
- Naturtyper i Norge - landskap
- Vannkraft, Utbygd og ikke utbygd

90 Sjekkede, ikke berørte datasett

- 100-meter belte kyst
- Aktsomhetskart for kvikkleireskred
- Aktsomhetskart for steinsprang
- Ankringsområder
- Bergrettigheter
- Dybde data
- Faresonekart for skred i bratt terreng
- FKB Tiltak
- FKB-bane
- Forsvarets skyte- og øvingsfelt i sjø
- Forurenset grunn
- Gyteområder
- Hoved- og biled, arealavgrensning
- Jordkvalitet
- Korallrev
- Kulturlandskap - verdifulle
- Kulturminner - Kulturmiljøer
- Kulturminner - SEFRAK
- Kulturminner - Fredete bygninger
- Låssettingsplasser
- Marin grense
- Markagrensa
- Mulighet for marin leire
- Naturtyper - verdsatte
- Naturtyper på land og i ferskvann (HB13)
- Reindrift beitehage
- Reindrift flyttleie
- Reindrift høst/vinterbeite årstidbeite
- Reindrift oppsamlingsområde
- Reindrift reinbeitedistrikt
- Reindrift reindrifftsanlegg
- Reindrift reinrestriksjonsområde
- Reindrift sommerbeite årstidbeite
- Reindrift vårbeite årstidbeite
- Skredhendelser
- Statens vegvesens kvikkleiredata
- Store fjellskred
- Støykartlegging veg etter T-1442
- Støysoner for BaneNORs jernbanenett
- Støysoner for Forsvarets skyte- og øvingsfelt etter T-1442
- Tettsteder
- Trafikkmengde
- Turrutebasen
- Verneplan for vassdrag
- Villreinområder
- Aktsomhetskart for jord- og flomskred
- Aktsomhetskart for snøskred
- Akvakulturlokaliteter
- Arter av nasjonal forvaltningsinteresse
- Byggeforsbudsområder kraftledninger
- Faresonekart for flom
- Fiskeplasser redskap
- FKB-arealbruk
- Foreslåtte naturvernområder
- Forsvarets skyte- og øvingsfelt land
- Grus og pukk
- Hoved- og biled
- Inngrepsfrie naturområder
- Kartlagte og verdsatte friluftslivsområder
- Kulturlandskap - utvalgte
- Kulturminner - Brannmitteområder
- Kulturminner - Lokalteter, Enkeltminner og Sikringssoner
- Kulturminner - Verneverdig tette trehusmiljøer
- Kvikkleire
- Lufthavn - Restriksjonsplaner for Avinors lufthavner
- Marine Naturtyper - DN håndbok 19
- Mineralressurser - industrimineral, naturstein og metaller
- Naturtyper - Utvalgte
- Naturtyper på land (NiN)
- Naturvernområder
- Reindrift ekspropriasjon reinekspriasjonsområde
- Reindrift høstbeite årstidbeite
- Reindrift konvensjonsområde reinkonvensjonsområde
- Reindrift Reinavtaleområde
- Reindrift reinbeiteområde
- Reindrift reinkonsesjonsområde
- Reindrift siidaområde
- Reindrift trekkleie
- Reindrift vinterbeite årstidbeite
- SR16 - Skogressurskart 16x16 meter
- Statlig sikra friluftslivsområder
- Stormflo
- Støysoner Avinors lufthavner
- Støysoner for Forsvarets flyplasser
- Strategisk støykartlegging veg
- Tilgjengelighet
- Trafikkulykker
- Vannforekomster
- Vernskog
- Vindkraft

Dyrkbar jord

Kilde	Norsk institutt for bioøkonomi	Versjon	14.11.2025
-------	--------------------------------	---------	------------

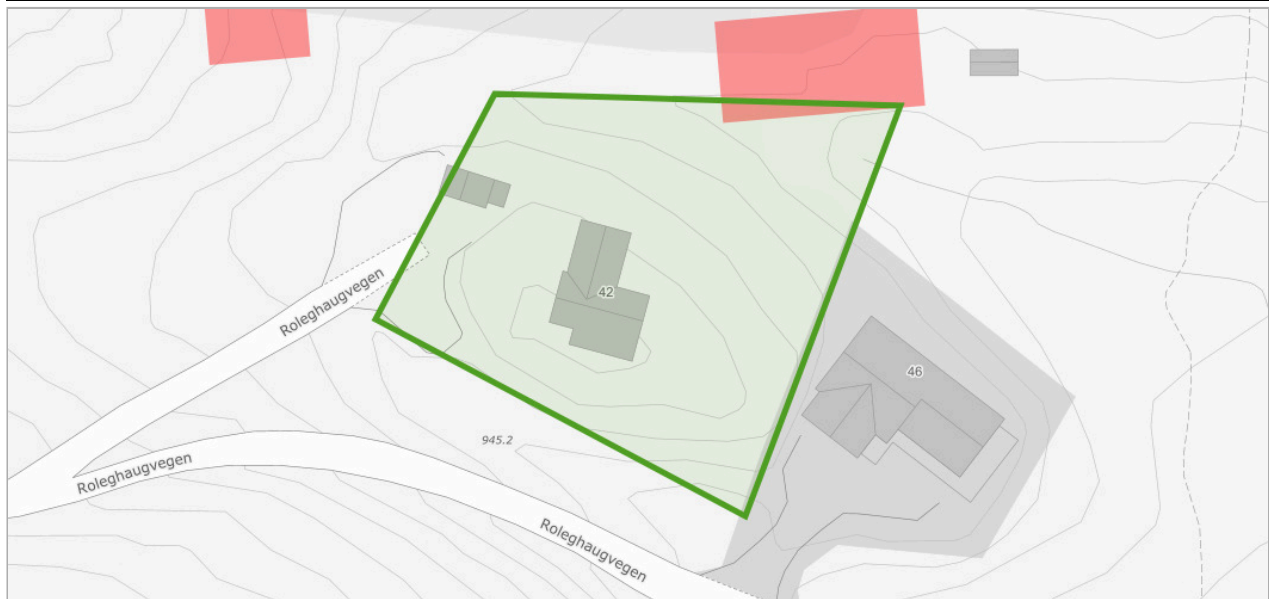

Om datasettet

Landsdekkene kartlag som viser arealer som ved oppdyrking kan settes i stand slik at de vil holde kravene til fulldyrka jord og som holder kravene til klima og jordkvalitet for plantedyrking. FKB-Dyrkbar jord er etablert som et avledet datasett fra det gamle digitale markslagskartet (DMK). Det nye datasettet er maskinelt oppdatert med informasjonen fra arealressurskart i målestokk 1:5000 (FKB-AR5). FKB-Dyrkbar jord oppdateres årlig, basert på ny årsversjon av FKB-AR5 (pr. 31/12 året før). Egenskap som skal brukes til å fremstille kartlaget heter DyrkbarJord. Dyrkbar jord kan være registrert på arealtypene overflatedyrka jord, innmarksbeite, skog, åpen fastmark og myr i AR5.

Tegnforklaring

Arealressursflate
Dyrkbar jord endret etter 2008

Objekter

Endret etter 2008
Endret etter 2008

FKB-AR5



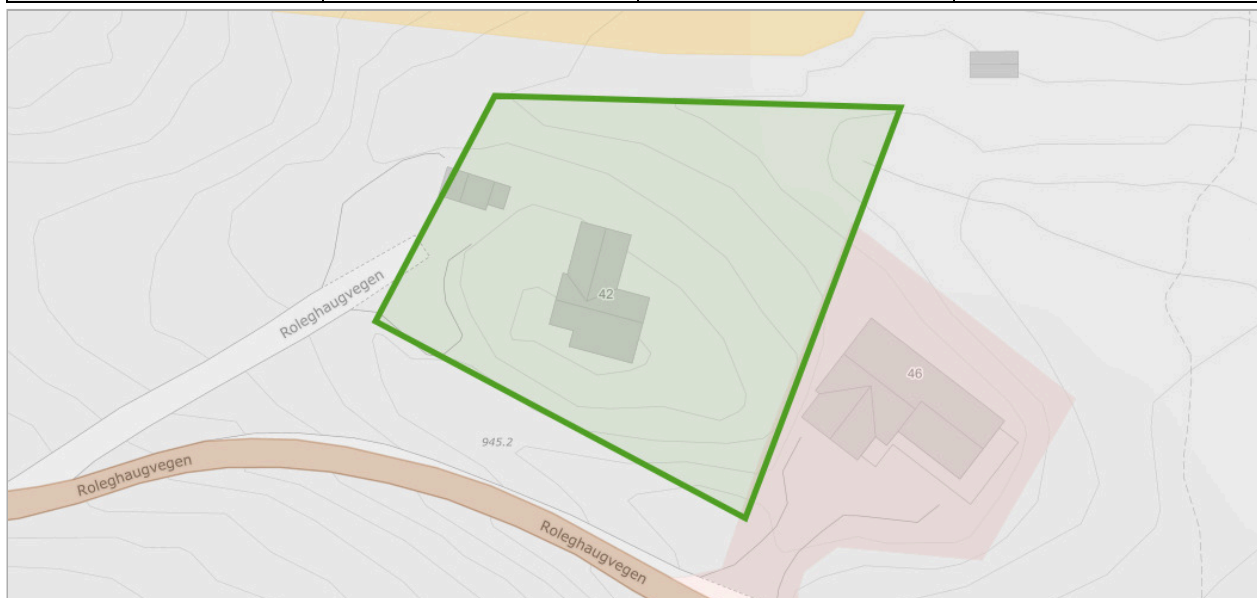

Kilde	Geovekst	Versjon	11.11.2025
-------	----------	---------	------------



Om datasettet

FKB-AR5 beskriver Norges arealressurser i målestokk 1:5 000. AR5 vil danne grunnlag for videre ajourhold av detaljert arealressursinformasjon. AR5 er et flatedekkende datasett som er velegnet for analyseformål og kartframstillinger.

Tegnforklaring

	Bebyggelse
	Fulldyrka jord
	Åpen fastmark
	Samferdsel

Objekter

Arealtype	Grunnforhold	Skogbonitet	Treslag
Åpen fastmark	Jorddekt	Impediment	Ikke tresatt
Bebygd	Ikke relevant	Ikke relevant	Ikke relevant

Flom - aktsomhetsområder

Kilde	Norges vassdrags- og energidirektorat	Versjon	13.11.2025
-------	---------------------------------------	---------	------------

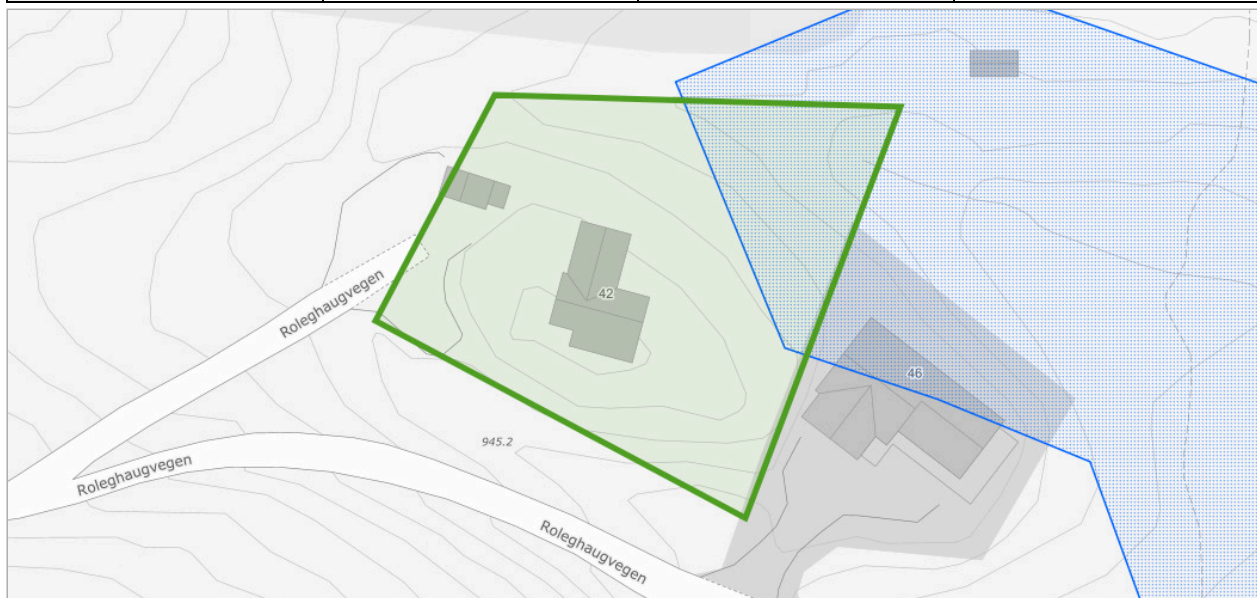

Om datasettet

NVEs aktsomhetskart for flom er et nasjonalt kart på oversiktsnivå som viser hvilke arealer som kan være utsatt for flomfare. Kartet vil aldri kunne bli helt nøyaktig, men er godt nok til å gi en indikasjon på hvor flomfaren bør vurderes nærmere, dersom det er aktuelt med ny utbygging. Informasjonen i kartet kan benyttes som et første vurderingsgrunnlag i konsekvensutrednings- og/eller risiko- og sårbarhetsanalyser tilknyttet kommuneplanen og for å identifisere potensielle fareområder for flom. De potensielle fareområdene kan legges til grunn ved fastsetting av flomhensynssoner og planbestemmelser.

Tegnforklaring

 Flom aktsomhetsområde
 Flom aktsomhetsområde

Grunnvannsborehull

Kilde	Norges geologiske undersøkelse	Versjon	04.11.2025
-------	--------------------------------	---------	------------

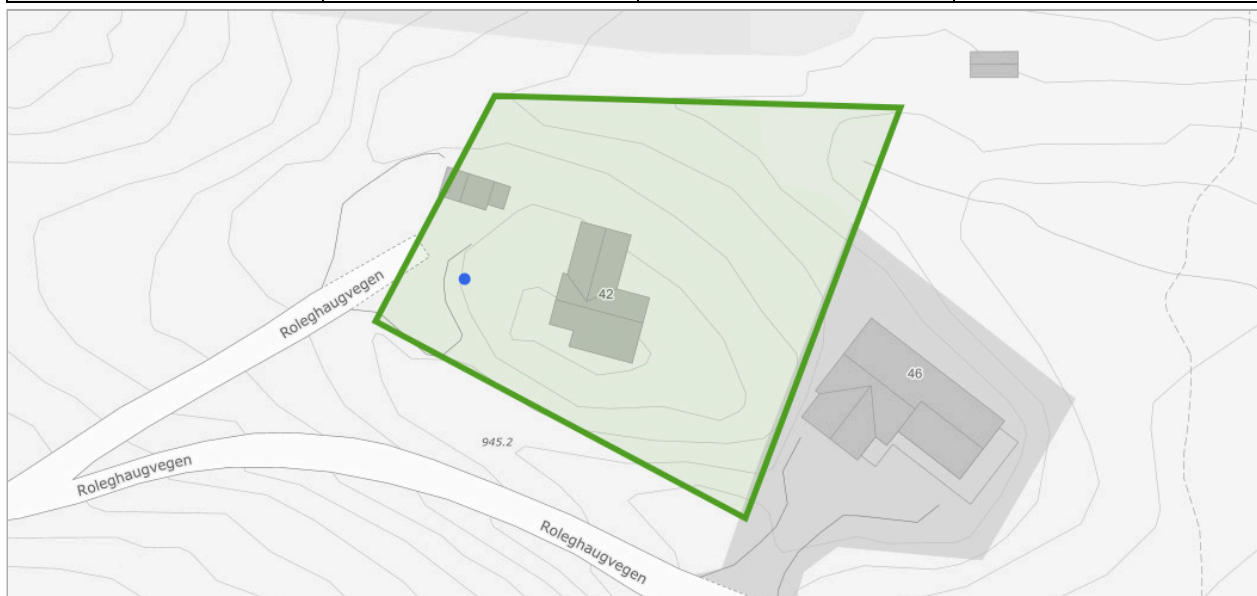

Om datasettet

Den nasjonale grunnvannsdatabasen (GRANADA) gir informasjon om brønner og kilder i løsmasser og fjell med tilhørende bruksformål (vannforsyning, energi, undersøkelse) samt grunnvannskvalitet. Mer enn 60.000 brønner er delt inn etter brukstema. Den tidligere Brønndatabasen er nå integrert i GRANADA.

Tegnforklaring

Grunnvannbrønn
● Grunnvannbrønn - fjell

Grunnvannbrønn

Brønnr	Bruk	Grunnforhold
55512	Hytte/fritidsbolig	Fjell

Løsmasser N50/N250

Kilde	Norges geologiske undersøkelse	Versjon	15.05.2025
-------	--------------------------------	---------	------------

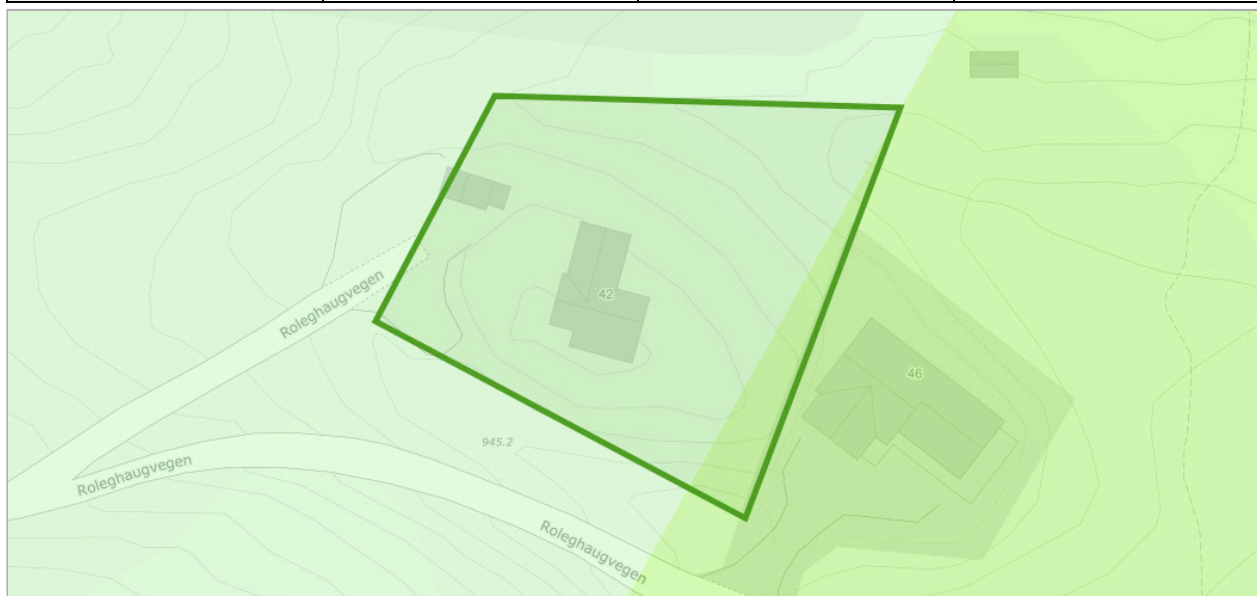

Om datasettet

Datagrunnlaget for tema jordarter er basert på innholdet i kvartærgeologiske kart (løsmassekart), som foreligger analogt i flere målestokker (hovedsaklig M 1:50.000). Kartene er konvertert til digital form ved hjelp av skanning og vektorisering. I første omgang er kun flatene og formelementer (linjer) etablert som digitale datasett. Senere vil også punktinformasjonen bli tilgjengelig. Temakoder og egenskaper følger i hovedsak SOSI-standard, versjon 4.0. I egenskapstabellen til kartet er det gitt opplysninger om jordartstype, og med utgangspunkt i jordartenes egenskaper er det utviklet avledede tema. Dette kan være infiltrasjonsegenskaper og grunnvannspotensiale. Forholdene ligger også til rette for senere å utvikle tema av interesse for avfallsdeponering, grunnforhold og telefare. De avledede temaene må ikke oppfattes som absolutte, men er kun retningsgivende. Lokale forhold og variasjoner vil kunne medvirke til at avledningen burde være annerledes enn oppgitt. Lokale undersøkelser anbefales derfor før tiltak basert på avledningen settes i verk.

Tegnforklaring

Løsmasser N50/N250
Tykk morene
Tynn morene

Objekter

Løsmassetype	Infiltrasjonsegenskap	Grunnvann
Morenemateriale, usammenhengende eller tynt dekke over berggrunnen	Lite egnet	Ikke grunnvannspotensial i løsmassene
Morenemateriale, sammenhengende dekke, stedvis med stor mektighet	Middels egnet	Begrenset grunnvannspotensial

Naturtyper i Norge - landskap

Kilde	Artsdatabanken	Versjon	13.11.2025
-------	----------------	---------	------------

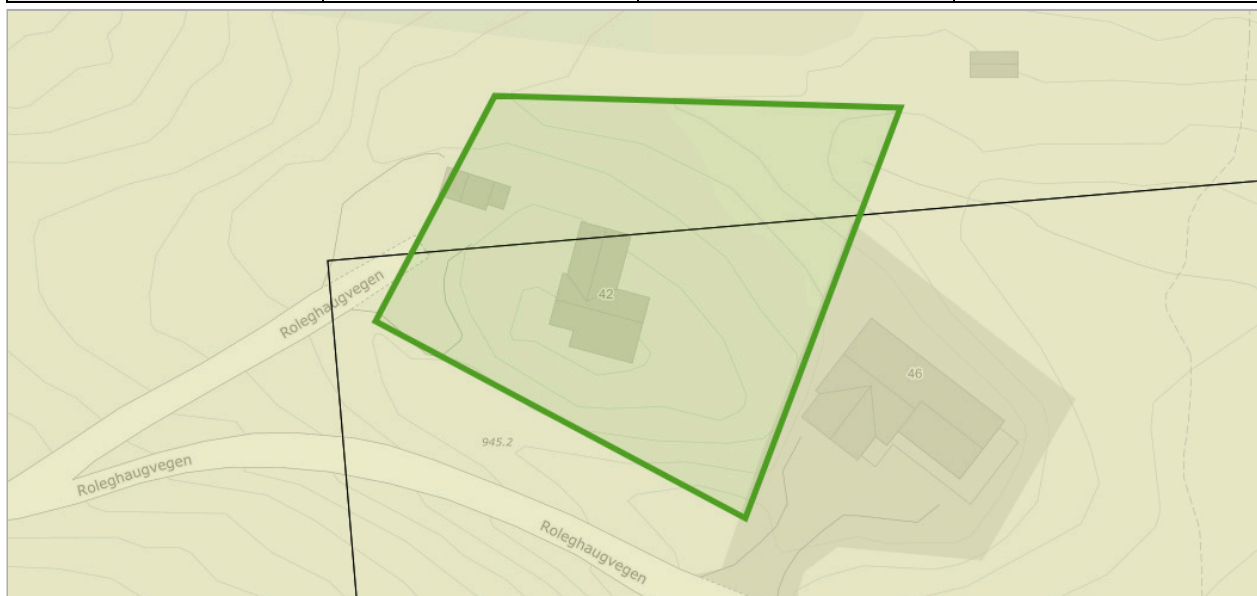

Om datasettet

NiN landskap er et system for beskrivelse av landskapsmessig variasjon som forholder seg til definisjonene i den europeiske landskapskonvensjonen og i naturmangfoldloven. NiN landskap er en del av Artsdatabanken sitt typesystem «Natur i Norge (NiN)». Kartleggingsmetodikken er utviklet for Nordland fylke, og standarden er utviklet etter et pilotprosjekt i Nordland fylke. Systemet inneholder standardisert metodikk for avgrensning og typeinndeling av landskap. Landskapsnivået i NiN er tilpasset kartlegging i målestokk 1:50 000. Landskapstypeinndelingen i NiN omfatter alle landskap fra naturlandskap, via jordbrukslandskap til bylandskapet. På grunnlag av digitale terrengformanalyser er det laget standardiserte kriterier for inndeling i hovedtyper og grupper av hovedtyper, som fanger opp variasjonen i landskapet på grov skala. Videre er det utarbeidet en typeinndeling for å adressere landskapsvariasjon i finere skala basert på variasjon i landskapets innhold og egenskaper. Variasjon i landskapet langs ti gradienter danner grunnlag for denne inndelingen.

Tegnforklaring

Innland - ås og fjellandskap
Innland - ås og fjellandskap

Objekter

Objekttype	Kode	Landskapstype
innland_aas_fjellandskap	LA-TI-I-A	Slakt til småkupert ås- og fjellandskap under skoggrensen med tett bebyggelse
innland_aas_fjellandskap	LA-TI-I-A	Middels kupert ås- og fjellandskap under skoggrensen med bebygde områder

Radon

Kilde	Norges geologiske undersøkelse	Versjon	15.06.2020
-------	--------------------------------	---------	------------

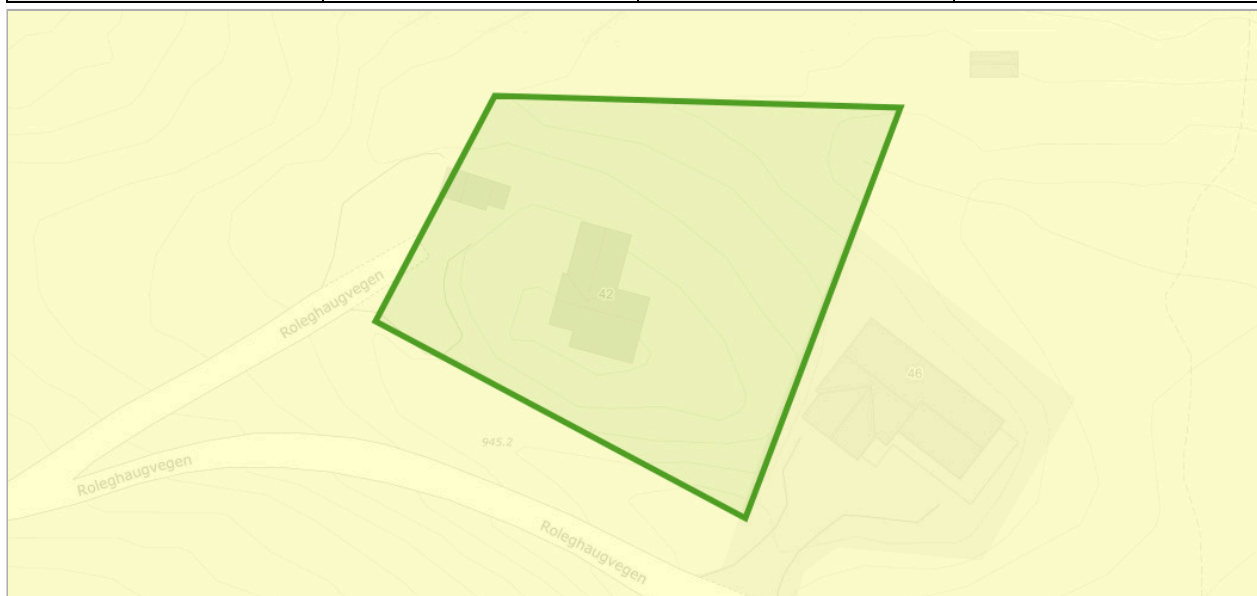

Om datasettet

Datasettet viser hvilke områder i Norge som trolig er mer radonutsatt enn andre. Datasettet er basert på geologi og inneluftmålinger av radon. Inneluftmålinger er fra NRPA sin nasjonale database, og geologi er fra NGU sine berggrunns- og løsmassedatabaser. Berggrunnsdata er av målestokk 1:250.000 og løsmassedata er av varierende målestokk, fra 1:50.000 til 1:1000.000. Inneluftmålinger er brukt til å identifisere områder med forhøyd aktsomhet for radon. De er også brukt til å kjennegegne geologi i forhold til aktsomhet for radon, og denne kunnskapen er overført til områder hvor det finnes ingen eller få inneluftmålinger. Der hvor et område er klassifisert som «høy aktsomhet» er det beregnet at minst 20% av boligene har radonkonsentrasjoner over 200 Bq/m³, med 70% statistisk sikkerhet. Der hvor et område er klassifisert som «middels til lav aktsomhet» er det beregnet at opp til 20% av boligene har radonkonsentrasjoner over 200 Bq/m³, med 70% statistisk sikkerhet. Der hvor det ikke er nok data, eller hvor det ikke er nok statistisk sikkerhet for å beregne aktsomhet for radon, er områder klassifisert som «usikker aktsomhet». Alunskifer er tilknyttet forhøyde radonkonsentrasjoner. Områder hvor det finnes alunskifer er klassifisert som «særlig høy aktsomhet». Med å overføre kunnskap fra områder med inneluftmålinger til områder uten inneluftmålinger, er det antatt at radonegenskaper av en geologitype er det samme i hele landet. I praksis kan det forventes noe variasjon i radonegenskaper i polygoner av den samme geologitypen. I tillegg kan det forventes variasjon i radonegenskaper innenfor et polygon.

Tegnforklaring

Radon aktsomhetsområde
■ Moderat til lav

Objekter

Aktsomhetsgrad	Antall
Moderat til lav	2

Vannkraft, Utbygd og ikke utbygd

Kilde	Norges vassdrags- og energidirektorat	Versjon	13.11.2025
-------	---------------------------------------	---------	------------

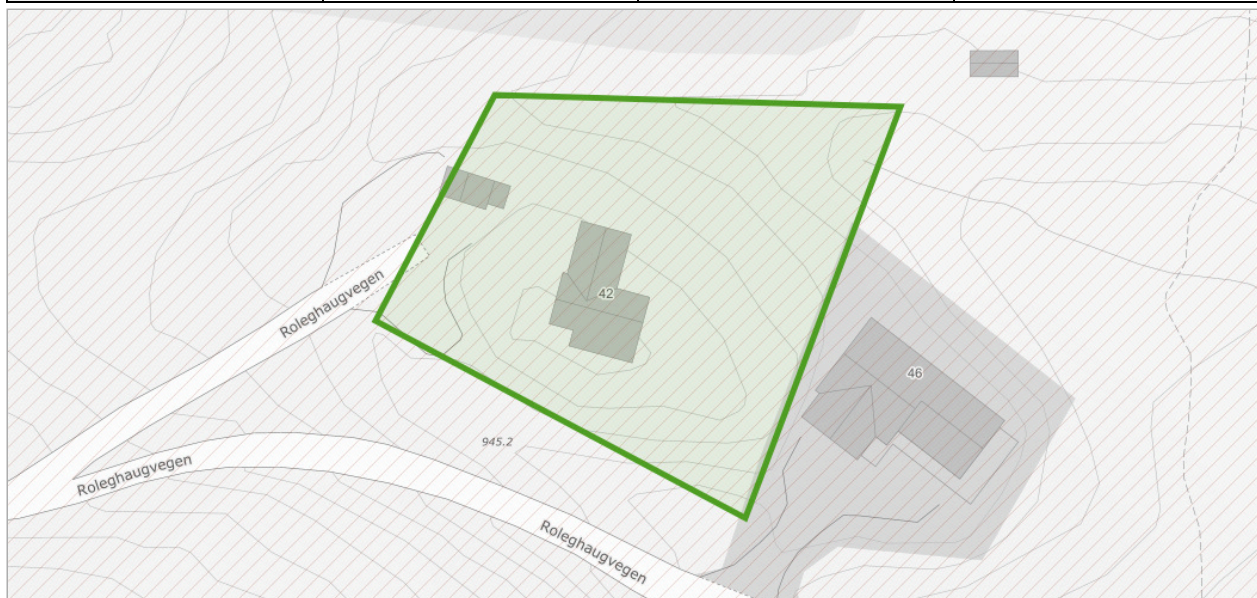

Om datasettet

Før et vannkraftprosjekt kan søke konsesjon må det være avklart i forhold til Samlet plan. Prosjekter som tidligere har vært behandlet i Samlet plan kan søke konsesjon dersom det er plassert i kategori I. Prosjekter som er plassert i kategori II kan ikke søke konsesjon nå, men kan søke om å flytte prosjektet til kategori I på grunnlag av redusert konflikt eller at lokal motstand er opphørt. Miljøverndepartementet delegerte i 1995 ansvaret for den administrative driften av Samlet plan til Direktoratet for naturforvaltning. Avgjørelser innen Samlet plan gjøres av Miljødirektoratet i samråd med NVE. NVE har ansvar for den teknisk/økonomiske vurderingen av prosjektet og Fylkesmannen uttaler seg angående allmenne interesser.

Tegnforklaring

<input type="checkbox"/> Delfelt
<input checked="" type="checkbox"/> Delfelt

Delfelt vannkraft

Delfeltnavn	Kraftverknavn
REINÅ	Reinli

Veg senterlinje Elveg 2.0

Kilde	kartverket	Versjon	05.11.2025
-------	------------	---------	------------

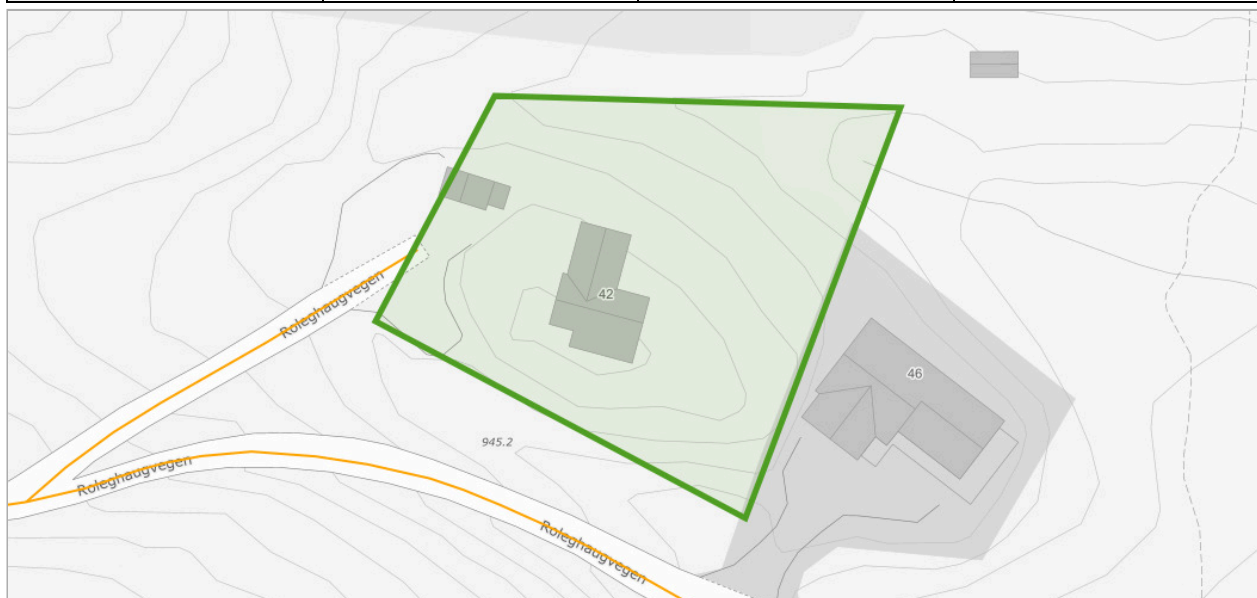

Om datasettet

Elveg 2.0 er et vegnettssdatasett som omfatter alle kjørbare veger som er lengre enn 50 meter, eller del av et nettverk, samt gang- og sykkelveger og sykkelveger representert som veglenkegeometri. Fortau, gangveger og gangfelt som tidligere fantes i FKB-TraktorvegSti, skal også bli en del av Elveg 2.0, disse blir lagt til i løpet av 2021. I tillegg inneholder datasettet adresseinformasjon (som gir mulighet for kobling til matrikkelen og andre registre), fartsgrenser, trafikkreguleringer, trafikkrestriksjoner og vegklasser, alle representert som lineært refererte objekter. Veglenkens attributter er tematisert etter typeveg, vegkategori og vegfase. Lineært refererte objekter er enkeltstående objekter med lineære referanser til veglenken. Elveg 2.0 er en eksport fra Nasjonal vegdatabank (NVDB) og ajourholdes av Statens vegvesen og Kartverket. Dette er et nytt produkt, så ikke nøl med å ta kontakt hvis det er spørsmål rundt Elveg 2.0. Datasettet egner seg godt til bilnavigasjon, transportplanlegging, transportoptimalisering, ruteplanlegging, samfunnsplanlegging, adressering, vedlikehold og drift og kartfremstilling i både stor og liten målestokk.

Tegnforklaring

Privatveg
Privatveg

Objekter

Objekttype	Vegkategori	Vegnummer
veglenke	P	98327



Sør-Aurdal kommune

Tingvollbakkin 15
2930 Bagn

Org.nr.: 961 381 819

Telefon: 61 34 85 00

E-post: postmottak@sor-aurdal.kommune.no

Utskriftsdato:
17.11.2025

Midlertidig brukstillatelse og ferdigattest

Kommunenr.	3449	Gårdsnr.	12	Bruksnr.	46	Festenr.		Seksjonsnr.	
Adresse:	Roleghaugvegen 42, 2933 REINLI								

Informasjon om ferdigattest og midlertidig brukstillatelse

	Ja	Nei
Foreligger ferdigattest:	<input type="checkbox"/>	<input checked="" type="checkbox"/>
Foreligger midlertidig brukstillatelse:	<input type="checkbox"/>	<input checked="" type="checkbox"/>
Kommentarer:	Foreligger søknad om tilbygg hytte fra 2001	

FORBEHOLD VED UTLEVERING AV INFORMASJON I FORBINDELSE MED EIENDOMSFORESPØRSLER:

Det tas forbehold om at det kan være avvik i våre registre i forhold til den faktiske situasjonen og at det kan foreligge forhold omkring eiendom og bygninger som kommunen ikke er kjent med. Kommunen kan ikke stilles økonomisk ansvarlig for bruk av informasjon som oppgis i sammenheng med eiendomsforespørslar.



Sør-Aurdal kommune

Adresse: Tingvollbakkin 15, 2930 Bagn

Telefon: 61 34 85 00

Utskriftsdato: 14.11.2025

Kommunale gebyrer 2025

EM §6-7 Oppdragstakerens undersøkelses- og opplysningsplikt

Kilde: Sør-Aurdal kommune

Kommunenr.	3449	Gårdsnr.	12	Bruksnr.	46	Festenr.		Seksjonsnr.	
Adresse	Roleghaugvegen 42, 2933 REINLI								

Kommunale gebyrer fakturert på eiendommen i 2024

Kommunale gebyrer er en kombinasjon av forskudd, abonnement og enkeltgebyrer fakturert etter levert tjeneste. Vi kjenner ikke samlet gebyr for en eiendom for et år før året er omme. Denne rapporten sammenstiller dette for fjoråret, med summer fordelt per fagområde. Tjenestene vil normalt ha en prisøkning hvert år, samt at forbruk på ulike tjenester kan variere fra år til år.

Gebyr	Fakturert beløp i 2024
Annet	500,00 kr
Eiendomsskatt	1 957,10 kr
Feiing	438,50 kr
Renovasjon	2 157,50 kr
Sum	5 053,10 kr

Prognose kommunale gebyrer på eiendommen inneværende år

Vare	Mva	Grunnlag	Enhetspris	Andel	Korreksjon	Årsprognose
Eiendomsskatt fritidsbolig	0%	537600 prom	4.00	1/1	0 %	2 150,00 kr
Tilsynsgebyr privat avløp	0%	1 Stk	500.00	1/1	0 %	500,00 kr
Standard fritids- og seterrenovasjon	25%	1 Stk	2266.25	1/1	0 %	2 266,25 kr
Tilsyn/feiing hytte/seter	0%	1 Stk	457.00	1/1	0 %	457,00 kr
					Sum	5 373,25 kr

Løpende gebyr brukes for å fordele en årlig kostnad på flere innbetalinger.

Mva-feltet gir informasjon om varens merverdiavgiftsats, og beløp er inkludert merverdiavgift. De som har 0% er unntatt merverdiavgift.

Stortinget har vedtatt å redusere merverdiavgift (MVA) på vann- og avløpstjenester fra 25 % til 15 % fra og med 1. juli 2025. For å tilpasse oss de nye MVA-satsene har vi gjort nødvendige justeringer i datagrunnlaget og utelukket varer for vann, avløp og slam med mva 25%. Dette for å unngå at det vises dobbelt opp av årsprognoser for disse varene.



Sør-Aurdal kommune

Adresse: Tingvollbakkin 15, 2930 Bagn

Telefon: 61 34 85 00

Utskriftsdato: 14.11.2025

Brannforebygging: Tiltak, avvik og anmerkninger

EM §6-7 Oppdragstakerens undersøkelses- og opplysningsplikt

Kilde: Sør-Aurdal kommune

Kommunenr.	3449	Gårdsnr.	12	Bruksnr.	46	Festenr.		Seksjonsnr.	
------------	------	----------	----	----------	----	----------	--	-------------	--

BruksenhetId	183975144	Bygningstype	Fritidsbolig
Bygningsnummer	195007322	Bruksenhetsnummer	H0101
Bygningstatus	Tatt i bruk	Bruksenhetsadresse	Roleghaugvegen 42, 2933 REINLI

Situasjon

Røykvarslere		Slukkerutstyr			
Sammenkoblet	Enkel	Slange	Pulver	Skum	Annet
0	0	0	0	0	0

Ildsteder

Plassering	Type	Produsent	Modell
	Klebersteinsovn		
Stue	Vedfyringsanlegg		

Siste utførte tiltak

Siste utførte tiltak bruksenhet		Siste utførte tiltak røykløp	
Dato	Type	Dato	Type
-		15.08.2014	Feiing

Avvik og anmerkninger

Type	Detaljer
Anmerkning	Ildsted - Plassering: Stue. Type: Vedfyringsanlegg. Produsent: -. Modell: -
Beskrivelse	usikker på avstand til brennbart bak peisen i stua.

BruksenhetId	183975747	Bygningstype	Unummerert
Bygningsnummer	195007330	Bruksenhetsnummer	0000
Bygningstatus	Tatt i bruk	Bruksenhetsadresse	

Ingen informasjon funnet for bruksenhetId 183975747.

BruksenhetId	183975746	Bygningstype	Unummerert
Bygningsnummer	195007330	Bruksenhetsnummer	0000
Bygningstatus	Tatt i bruk	Bruksenhetsadresse	

Ingen informasjon funnet for bruksenhetId 183975746.

BruksenhetId	183975145	Bygningstype	Unummerert
Bygningsnummer	195007322	Bruksenhetsnummer	0000
Bygningstatus	Tatt i bruk	Bruksenhetsadresse	Roleghaugvegen 42, 2933 REINLI

Ingen informasjon funnet for bruksenhetId 183975145.

FORBEHOLD VED UTLIVERING AV INFORMASJON I FORBINDELSE MED EIENDOMSFORESPØRSLER:

Det tas forbehold om riktigheten eller fullstendigheten av opplysningene i dette dokumentet. Det kan ikke rettes krav som følge av at disse opplysningene benyttes som grunnlag for beslutninger.



Sør-Aurdal kommune

Adresse: Tingvollbakkin 15, 2930 Bagn

Telefon: 61 34 85 00

Utskriftsdato: 14.11.2025

Vann og avløp med informasjon om vannmåler

EM §6-7 Oppdragstakerens undersøkelses- og opplysningsplikt

Kilde: Sør-Aurdal kommune

Kommunenr.	3449	Gårdsnr.	12	Bruksnr.	46	Festenr.		Seksjonsnr.	
Adresse	Roleghaugvegen 42, 2933 REINLI								

Informasjon om vann/avløp registrert på eiendommen

Målnummer	Stand	Dato	Avlesningstype
Ingen treff på vannmålere.			

Offentlig vann	Nei
Offentlig avløp	Nei
Privat septikanlegg	Ja

FORBEHOLD VED UTLIVERING AV INFORMASJON I FORBINDELSE MED EIENDOMSFORESPØRSLER:

Det tas forbehold om riktigheten eller fullstendigheten av opplysningene i dette dokumentet. Det kan ikke rettes krav som følge av at disse opplysningene benyttes som grunnlag for beslutninger.



Vegstatuskart for eiendom 3449 - 12/46//

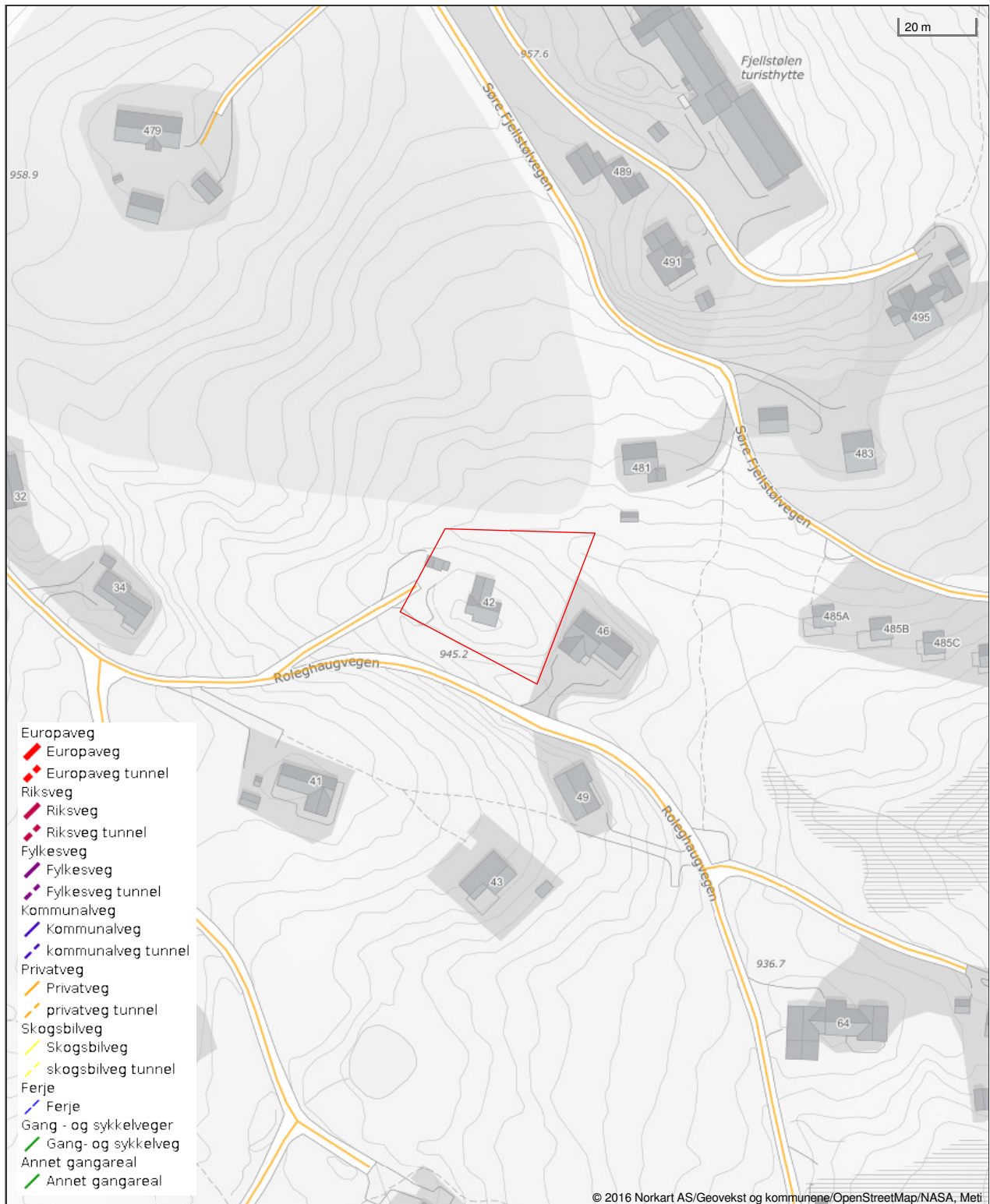

Det tas forbehold om riktigheten eller fullstendigheten av opplysningene i dette dokumentet. Det kan ikke rettes krav som følge av at disse opplysningene benyttes som grunnlag for beslutninger.



Oversiktskart for eiendom 3449 - 12/46//



Det tas forbehold om riktigheten eller fullstendigheten av opplysningene i dette dokumentet. Det kan ikke rettes krav som følge av at disse opplysningene benyttes som grunnlag for beslutninger.



SAMMENDRAG



Boligmappennummer: AIX6086
Matrikkel: 3449-12/46/0/0
Bruksenhet: H0101
Andelsnr: 0

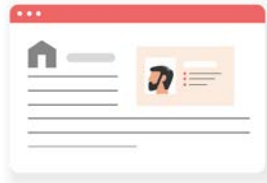

Hjemmelshavere:
Arild Gjerskvål, Trude Gjerskvål



Adresse:
Roleghaugvegen 42,
2933 REINLI

LASTET OPP AV KVALIFISERT HÅNDVERKER (Total: 2 dokumenter)

Tittel	Oppdatert av	Fagområde	Dato
Sluttkontroll småjobber med montering av utstyr	VALDRES INSTALLASJON AS	Elektriker	2020-10-23
5S Risikovurdering og sluttkontroll (lav risiko)	VALDRES ELEKTRO & VARMEPUMPE AS	Ikke spesifisert	2017-05-15

LASTET OPP AV BOLIGEIER (Total: 0 dokumenter)

Boligeier har ikke lastet opp dokumenter. Det kan være lurt å laste opp fargekoder, kvitteringer og annet nyttig som har med boligen å gjøre.



Post og besøk:
Postboks 2923 Solli
Dronning Mauds gate 10
0230 Oslo

Kontakt:
Telefon: 919 18 400
kundeservice@boligmappa.no

Tove K. Berg / Aktiv

Fra: Helene Wolla <helene@VKR.no>
Sendt: mandag 24. november 2025 13:53
Til: Tove K. Berg / Aktiv
Emne: SV: Rekvisisjon info privat slamanlegg Roleghaugvegen 42

Hei!

Her er det registrert en 4 m3 slamavskiller som tømmes hvert fjerde år med avvanningsbil.
Sist tømt 17.06.2025.

Med vennlig hilsen

Helene Wolla
Kundebehandler

Tlf. 613 63 866 / 480 11 455

E-post: helene@vkr.no

www.vkr.no



Fra: Tove K. Berg / Aktiv <Tove.Berg@aktiv.no>
Sendt: mandag 24. november 2025 11:48
Til: Helene Wolla <helene@VKR.no>
Emne: Rekvisisjon info privat slamanlegg Roleghaugvegen 42

Hei.

Vårt firma har for salg Roleghaugvegen 42, gnr 12 bnr 46 i Sør-Aurdal kommune, tilhørende Arild og Trude Gjerskvål

Vi ber om følgende opplysninger om det private slamanlegget:

- Type anlegg/tank
- Tømmeintervall
- Kostnad

På forhånd takk og ha en fin dag!

Vennlig hilsen

Tove K. Berg / Aktiv

Fra: Ingunn Dokkebakke <ingunn.dokkebakke@sae.no>
Sendt: fredag 14. november 2025 11:05
Til: Tove K. Berg / Aktiv
Emne: Sv: Rekvisisjon info e-verk - Roleghaugvegen 42

Hei

Siste tilsynskontroll av strømanlegget i Roleghaugvegen 42 ble foretatt den 22.02.2017.

Det ble forbrukt 11351 kWh i 2024.

Mvh
Sør Aurdal Energi AS

Ingunn Dokkebakke
Kundekonsulent

Tlf.: 61 34 74 00/mobil: 41458432 Epost: id@sae.no

Informasjon i denne e-posten, inkludert eventuelle vedlegg, kan være strengt fortrolig. All form for bruk, publisering, videresending, kopiering eller det å foreta seg noe basert på denne informasjonen kan være ulovlig. Hvis du ikke er den tiltenkte mottaker av e-posten, ber vi om at e-posten slettes og at vi blir kontaktet.



Fra: Tove K. Berg / Aktiv <Tove.Berg@aktiv.no>
Sendt: fredag 14. november 2025 10.21
Til: Sør Aurdal Energi Firmapost <post@sae.no>
Emne: Rekvisisjon info e-verk - Roleghaugvegen 42

Adresse	Roleghaugvegen 42
Postnummer	2933
Sted	REINLI
Kommunenavn	Sør-Aurdal
Gårdsnummer	12
Bruksnummer	46
Seksjonsnummer	—
Andelsnummer	—
Festenummer	—
Bygningsnummer	195007322
Bruksenhetsnummer	H0101
Merkenummer	Energiattest-2025-190147
Dato	14.11.2025

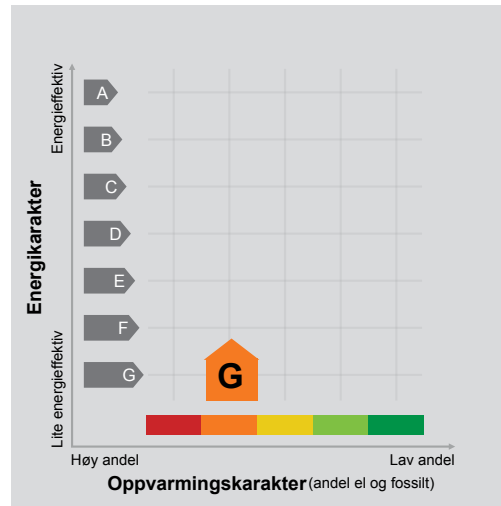

Energimerket angir boligens energistandard. Energimerket består av en energikarakter og en oppvarmingskarakter, se i figuren. Energimerket symboliseres med et hus, hvor fargen viser oppvarmingskarakter, og bokstaven viser energikarakter.

Energikarakteren angir hvor energieffektiv boligen er, inkludert oppvarmingsanlegget. Energikarakteren er beregnet ut fra den typiske energibruken for boligtypen. Beregningene er gjort ut fra normal bruk ved et gjennomsnittlig klima. Det er boligens energimessige standard og ikke bruken som bestemmer energikarakteren. A betyr at boligen er energieffektiv, mens G betyr at

boligen er lite energieffektiv. En bolig bygget etter byggeforskriftene vedtatt i 2010 vil normalt få C.

Oppvarmingskarakteren forteller hvor stor andel av oppvarmingsbehovet (romoppvarming og varmtvann) som dekkes av elektrisitet, olje eller gass. Grønn farge betyr lav andel el, olje og gass, mens rød farge betyr høy andel el, olje og gass. Oppvarmingskarakteren skal stimulere til økt bruk av varmepumper, solenergi, biobrensel og fjernvarme.

Om bakgrunnen for beregningene, se www.enova.no/energimerking.

Målt energibruk

Brukeren har valgt å ikke oppgi målt energibruk.





Skatteetaten

Dato
14.11.2025

U.off. offl . § 13, sktfvl § 3-1

VALDRES EIENDOMSKONTOR AS
Jernbanevegen 14
2900 FAGERNES

Bekreftelse på formuesverdi:

Kommune: 3449 SØR-AURDAL

Gnr 12 Bnr 46 Fnr 0 Snr 0

Eiendommens adresse:

Roleghaugvegen 42, 2933 REINLI

Formuesverdi for inntektsåret 2023: kr 320 815

Dokumentet er elektronisk godkjent og er derfor ikke signert

Skatteetaten.no

Tlf 800 80000

Utskrift fast eiendom

Gårdsnummer 12, Bruksnummer 46 i 3449 SØR-AURDAL kommune

Utskrift fra EDR - Eiendomsregisteret	Data uthentet	22.01.2026 kl. 11.50
Kilde Tinglysningsmyndigheten Statens Kartverk	Oppdatert per	22.01.2026 kl. 11.49

Adresse (r) :

Gateadresse: **Roleghaugvegen 42**
Gatenr: **1208**
Kommune: **SØR-AURDAL**
Postkrets: **2933 REINLI**

HJEMMELSOPLYSNINGER

Rettighetshavere til eiendomsrett

2014/1050753-1/200 01.12.2014 **HJEMMEL TIL EIENDOMSRETT**
VEDERLAG: NOK 1 400 000
Omsetningstype: Fritt salg
GJERSKVÅL ARILD
FØDT: 02.09.1974 IDEELL: 1/2
GJERSKVÅL TRUDE SIMENSEN
FØDT: 28.08.1975 IDEELL: 1/2

Dokumenter av særlig interesse for salg- eller pantsettelsesadgang

2025/1396617-2/200 REGISTERENHETEN KAN IKKE DISPONERES OVER UTEN SAMTYKKE FRA
RETTIGHETSHAVER

HEFTELSE

Dokumenter fra den manuelle grunnboken som antas å kun ha historisk betydning, eller som vedrører en matrikkelenhets grenser og areal, er ikke overført til denne matrikkelenheten sin grunnboksutskrift. Servitutter tinglyst på hovedbruket/avgivereiendommen før fradelingsdatoen, eller før eventuelle arealoverføringer, er heller ikke overført. Disse finner du på grunnboksutskriften til hovedbruket/avgivereiendommen. For festenummer gjelder dette servitutter eldre enn festekontrakten.

Heftelser i eiendomsrett:

1864/900012-1/21 09.04.1864 **OBLIGASJON**
Beløp: SPD 20
Panthaver: ENGBRETSSEN MIKKEL
LØPENR: 1656379
BRUKSPANTEBREV MED BRUKELIG PANT I 199
ÅR. KAN IKKE SLETTES ETTER PARAGRAF 28
MED PANT I ETT SLÅTTELAND MED SKOG

2025/1396617-1/200 14.11.2025 **PANTEDOKUMENT**
10:19
Beløp: NOK 2 388 000
Panthaver: VALDRES EIENDOMSKONTOR AS

Gårdsnummer 12, Bruksnummer 46 i 3449 SØR-AURDAL kommune

ORG.NR: 979 870 167
ELEKTRONISK INNSENDT

2025/1396617-2/200 14.11.2025 10:19 **REGISTERENHETEN KAN IKKE DISPONERES OVER UTEN
SAMTYKKE FRA RETTIGHETSHAVER**

Rettighetshaver: VALDRES EIENDOMSKONTOR AS
ORG.NR: 979 870 167
ELEKTRONISK INNSENDT

GRUNNDATA

1958/953-1/21 17.06.1958

REGISTRERING AV GRUNN

Denne matrikkelenhet utskilt fra: KNR: 3449 GNR: 12
BNR: 29

2020/1305143-1/200 01.01.2020 00:00 **OMNUMMERERING VED KOMMUNEENDRING**

Tidligere:
KNR: 0540 GNR: 12 BNR: 46

EIENDOMMENS RETTIGHETER

Ingen rettigheter registrert.

For eventuelle utleggs- og arrestforretninger, samt forbehold tatt ved avhendelse, som tinglyses samme dag som andre frivillige rettsstiftelser, gjelder særskilte prioritetsregler, se tinglysingsloven § 20 andre ledd og § 21 tredje ledd.

Nabolagsprofil

Roleghaugvegen 42

Høyde over havet

943 m



Offentlig transport

Huset Reinli Linje 310	9 min	5.1 km
Uleberg Linje 310	10 min	5.8 km

Avstand til byer

Fagernes	41 min
Gjøvik	1 t 29 min
Oslo	2 t 35 min

Ladepunkt for el-bil

Recharge Coop Prix Bagn	20 min
Bagn	20 min

Vintersport

Langrenn

- Avstand til nærmeste løype: 93 m

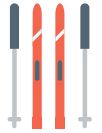

Alpin

- Stavadalen skisenter
- Kjøretid: 14 min
- Skitrek i anlegget: 1



Aktiviteter

Reinli Stavkyrkje	13 min
Valdres Golfklubb	31 min
Hellebekk turistsenter	35 min

Sport

Reinli skule gymsal Aktivitetshall	13 min	7.6 km
Reintun Forsamlingslokale Aktivitetshall	13 min	7.6 km

Dagligvare

Coop Prix Bagn PostNord	19 min	11.6 km
Spar Bagn Post i butikk	20 min	12 km

Varer/Tjenester

Valdrestunet	20 min
Bagn Apotek	20 min



Innholdet i nabolagsprofilen er hentet fra ulike datakilder, og feil eller mangler kan forekomme. Vurderinger og sitater er innhentet på web og gir uttrykk for hvordan naboene vurderer nabolaget. FINN.no AS kan ikke holdes ansvarlig for feil/mangler i profilen. Copyright © Finn.no AS 2024

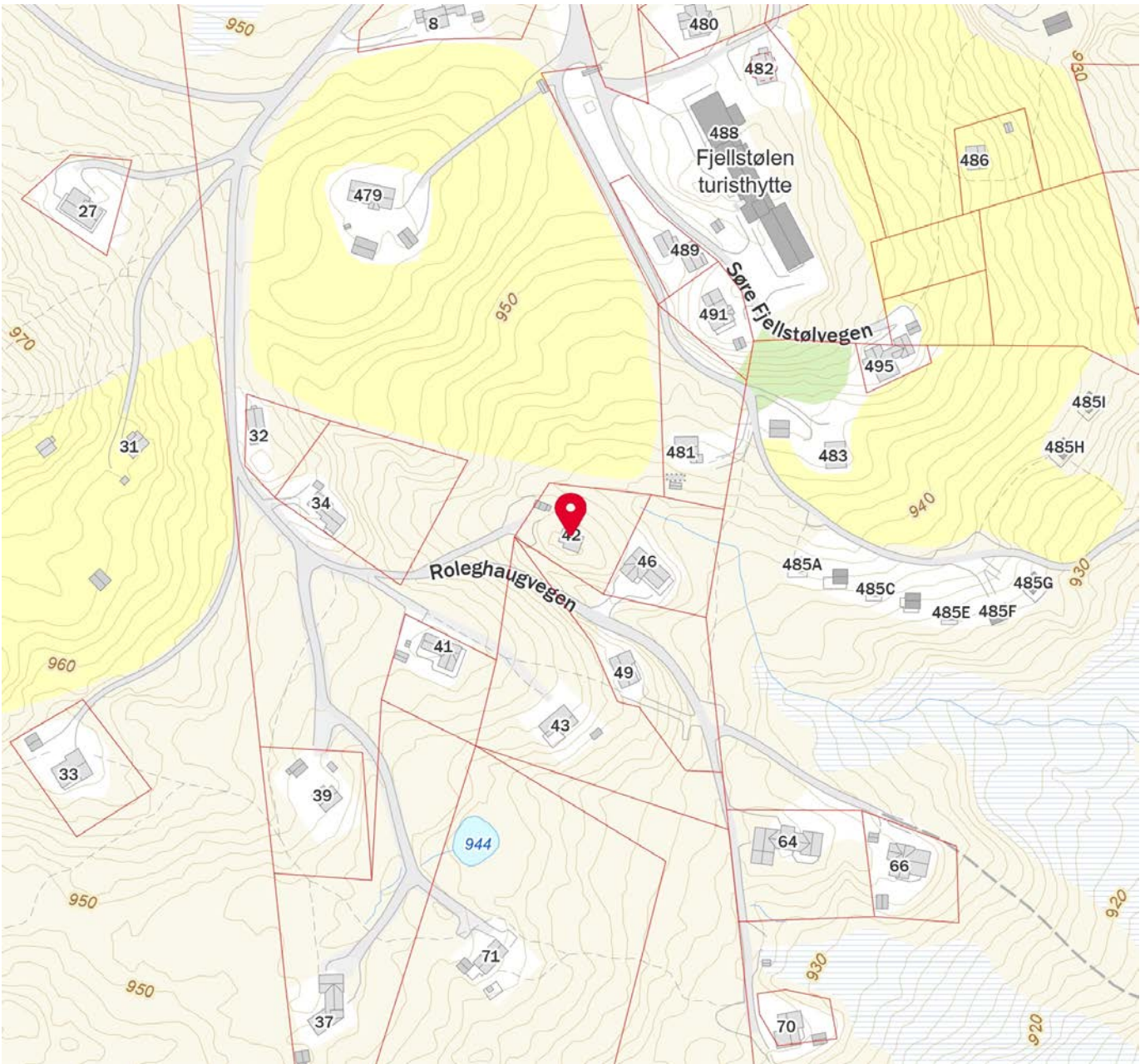

Innholdet i nabolagsprofilen er hentet fra ulike datakilder, og feil eller mangler kan forekomme. Vurderinger og sitater er innhentet på web og gir uttrykk for hvordan naboene vurderer nabolaget. FINN.no AS kan ikke holdes ansvarlig for feil/mangler i profilen. Copyright © Finn.no AS 2024



Lokalbanken – en solid samarbeidspartner!

Vurderer du kjøp eller salg av eiendom?
Da er det mange fordeler med å bruke
lokalbanken!

Ring oss eller se valdressparebank.no for mer informasjon.



Valdres
SPAREBANK

FRÅ
VALDRES.
FØR VALDRES.



Hovedkontor Slidre
Slidrevegen 18
2965 Slidre

Avdeling Vang
Tynvegen 5171
2975 Vang i Valdres

Avdeling Fagernes
Jernbanevegen 12
2900 Fagernes

Avdeling Bagn
Storebruvegen 3
2930 Bagn

Tlf: +47 61 34 36 00
Org. nr. 937 888 759
post@valdressparebank.no



OVERSIKT OVER LØSØRE OG TILBEHØR TIL EIENDOMMEN

Oversikten er utarbeidet av Norges Eiendomsmeglerforbund, Eiendom Norge og Advokatforeningens Eiendomsmeglingsgruppe, og er gjeldende fra 1. januar 2020.

Generelt

Lov om avhending av fast eiendom (avhendingslova/avhl.) av 3. juli 1992 regulerer kjøper og selgers rettigheter og plikter ved overdragelse av fast eiendom og andeler i borettslag.

I henhold til avhl. § 3-4 skal eiendommen, når annet ikke er avtalt, overdras med innredninger og utstyr som etter lov, forskrift eller annet offentlig vedtak skal følge med. Det samme gjelder varig innredning og utstyr som enten er fastmontert eller er særskilt tilpasset bygningen, jf. avhl. § 3-5. Loven inneholder ingen detaljert oversikt over hva som omfattes av «innredning og utstyr», og over hva som skal regnes som «fastmontert eller særskilt tilpasset».

Partene kan fritt avtale hva som skal følge med eiendommen ved salg. Bransjens liste over løsøre og tilbehør som skal følge med eiendommen, er en del av avtalen mellom kjøper og selger dersom ikke annet er opplyst i salgsoppgaven, kjøper har tatt forbehold i bud eller avtale på annen måte er inngått. Der intet annet er avtalt, vil løsøre og tilbehør medfølge slik dette fremkommer av avhl. § 3-4 og § 3-5 og denne oversikt.

Produkter og installasjoner som medfølger overdras uten noen form for garantier, utover eventuell gjenværende leverandørgaranti.

Dersom det er noe i nedenstående liste som ikke finnes på eiendommen, vil det heller ikke medfølge.

- 1. HVITEVARER** medfølger der dette er spesielt angitt i salgsoppgaven.
- 2. HELDEKKENDE TEPPER** følger med uansett festemåte.
- 3. VARMEKILDER**, slik som ovner, kaminer, peiser, varmpumper og panelovner, følger med uansett festemåte. Frittstående biopeiser/varmeovner og terrassevarmere medfølger ikke. Det følger ikke med varmekilder i rom som ikke har vegg- eller fastmonterte varmekilder på visning.
- 4. TV, RADIO OG MUSIKKANLEGG.** TV-antennor og fellesanlegg for TV, herunder parabolantenne, og tunerer/dekoder/tv-boks medfølger der dette eies av selger. Veggmontert TV/flatskjerm med tilhørende festeordning samt musikkanlegg følger ikke med (se også punkt 12).
- 5. BADEROMSINNREDNING/UTSTYR.** Badekar, dusjkabinett, dusjvegger, alle fastmonterte speil og hyller, fastmonterte glass- og håndkleholdere, herunder håndklevarmere samt baderomsinnredning, medfølger.
- 6. GARDEROBESKAP** medfølger, selv om disse er løse. Fastmonterte garderobehyller og knagger medfølger. Innredning i garderobeskap, for eksempel løse eller fastmonterte trådkurver, hyller, stenger og lignende, medfølger.

7. KJØKKENINNREDNING medfølger, herunder også åpne, fastmonterte hyller og løs eller fastmontert kjøkkenøy.

8. MARKISER, PERSIENNER og annen type innvendig og utvendig solskjerming, gardinoppheng, lamellgardiner og liftgardiner medfølger.

9. AVTREKKSIVIFTER av alle slag, samt fastmonterte aircondition/ventilasjonsanlegg, medfølger.

10. SENTRALSTØVSUGER medfølger med komplett anlegg, herunder slange, munnstykke mm.

11. LYSKILDER. Kupler, lysstoffarmatur, fastmonterte "spotlights", oppheng og skinner med spotlights samt utelys og hagebelysning medfølger. Vegglamper, krokhengte lamper, lysekroner, prismelamper og lignende som er koblet til sukkerbit eller stikkontakt følger likevel ikke med.

12. INSTALLERTE SMARTHUSLØSNINGER med sentral som styrer lys, varme, lyd o.l., samt tilhørende trådløse enheter som brytere, sensorer, kameraer, integrerte høyttalere el. medfølger. Enkle lysstyringssystem f.eks. med en sentral som kun styrer lyspærer eller smartpærer montert i sokkel medfølger likevel ikke.

13. UTVENDIGE SØPPELKASSER og eventuelt holder/hus til disse medfølger.

14. POSTKASSE medfølger.

15. UTENDØRS INNRETNINGER slik som flaggstang, fastmontert tørkestativ, samt andre faste utearrangementer som f.eks. badestamp, boblekar/jacuzzi og liknende utendørs kar, lekestue, lekestativ, utepeis, fastmontert trommel til vannslange, medfølger. Guidekabel/avgrenskingskabel til robotgressklipper medfølger, men robotgressklipper og ladestasjon for denne medfølger ikke.

16. FASTMONTERT VEGGLADER/LADESTASJON TIL EL-BIL medfølger uavhengig av hvor laderen er montert.

17. SOLCELLEANLEGG med tilhørende teknisk infrastruktur medfølger.

18. GASSBEHOLDER til gasskomfyr og gasspeis medfølger.

19. BRANNSTIGE, BRANNTAU, feiestige og lignende medfølger der dette er påbudt. Løse stiger medfølger ikke.

20. BRANNSLUKNINGSAPPARAT, BRANNSLANGE og RØYKVARSLER medfølger der dette er påbudt. Det er eier og brukers plikt til å se til at utstyret forefinnes på enhver eiendom. Hvis annet ikke er uttrykkelig avtalt, skal dette derfor alltid følge med ved salg av eiendom.

21. SAMTLIGE NØKLER til eiendommen som selger er i besittelse av skal overleveres kjøper på overtakelsen, herunder nøkler til eventuelle boder, uthus, garasjeportåpner e.l. Låses boder, uthus e.l. med hengelås, skal lås og nøkler til disse medfølge.

22. GARASJEHYLLER, bodhyller, lagringshyller og oppheng til bildekk medfølger såfremt de er fastmontert.

Planter, busker og trær som er plantet på tomten, eller fastmonterte kasser og lignende er en del av eiendommen og medfølger i handelen.

Trygghet for deg som boligkjøper



Derfor bør du ha Boligkjøperforsikring:



1 av 4 finner feil etter overtakelse av ny bolig



Advokaten vet hvilke feil som gir krav mot selger



Vi tar saken, uten økonomisk risiko for deg



Advokathjelp er dyrt når du ikke har Boligkjøperforsikring

Advokatforsikring for boligeiere inkluderer i tillegg:

- Samboeravtale og ektepakt
- Arveoppgjør, testament og fremtidsfullmakt
- Kjøp og håndverkertjenester
- Naboforhold og husleie
- ID-tyveri og nettkrenkelseser
- Tilgang til viktige digitale kontrakter
- Husstandsdekning
- Opptil 2 mill. i tvistedekning

Hva koster det?

Andelsbolig og aksjeleilighet	8 900 kr
Selveierleilighet og rekkehus	11 900 kr
Ene-, tomannsbolig og tomt	16 900 kr

Pris gjelder for 5 år.

Advokatforsikring for boligeiere kan bare tegnes samtidig med boligkjøperforsikringen, og koster kun kr 2 800 i tillegg per år.

Egenandel kr 4 000 påløper ved takst, tvist eller 10 timer advokatbistand, avhengig av hva som kommer først

Boligkjøperforsikring tegnes hos eiendomsmegler senest ved kontraktsignering og gir rett til advokathjelp inntil 5 år etter overtakelse. Forsikringen betales som del av oppgjøret ved boligkjøpet. Advokatforsikringen fornyes årlig ved faktura fra HELP.

Har du spørsmål? Kontakt HELP på 22 99 99 99 eller post@help.no. Les mer på help.no.

Ved kjøp av landbrukseieendom, herunder også småbruk, og annen kombinasjonseiendom, begrenser forsikringen seg til våningshuset (kundens primærbolig). Meglerforetaket mottar kr 5 600/5 600/5 900 i kostnadsgodtgjørelse, avhengig av boligtype, samt et tillegg på kr 1 000 ved salg av Advokatforsikring for boligeiere. Vi tar forbehold om pris- og vilkårsendringer. Hvis premien ikke er innbetalt ved overtakelse, vil avtalen bli kansellert. For fullstendig informasjon om dekning og vilkår, se help.no.



Et hjem er mer verdt enn et hus, og et hus er mer enn bare vegger.

Det er et sted for å skape gode minner
preget av trivsel, omsorg og trygghet.

For oss som jobber med folks hjem hver
eneste dag, er det naturlig å engasjere oss
sammen med SOS-barnebyer for å gi flere
barn et trygt og godt hjem.

For hvert hjem vi formidler, gir vi derfor
100 kroner til SOS-barnebyers arbeid.

aktiv. +  **SOS
BARNEBYER**

Forbrukerinformasjon om budgivning



Sist oppdatert med virkning fra 1. juli 2025, i forbindelse med ikrafttredelse av endringer i eiendomsmeglingsloven.

Informasjonen er utarbeidet av Forbrukerrådet, Advokatforeningen ved Lovutvalget for eiendomsmegling, Eiendom Norge og Norges Eiendomsmeglerforbund, på grunnlag av bl.a. eiendomsmeglingsloven § 6-8.

Nedenfor gis en oversikt over de retningslinjer som anbefales ved budgivning på eiendommen. Avslutningsvis gis også en kort oversikt over de viktigste rettsreglene tilknyttet budgivning.

Før det legges inn bud på eiendommen oppfordres budgiver til å sette seg inn i all relevant informasjon om eiendommen, herunder salgsoppgave og tilstandsrapport.

GJENNOMFØRING AV BUDGIVNING:

1. Alle bud skal inngis skriftlig til megler, som formidler disse videre til selger. Med skriftlige bud menes også elektroniske meldinger som e-post og SMS når informasjonen i disse er tilgjengelig også for ettertiden. Kravet til skriftlighet gjelder også budforhøyelser, og motbud (bud fra selger), aksept eller avslag fra selger. Før formidling av bud til selger skal megler innhente gyldig legitimasjon og signatur fra budgiver. Kravet til legitimasjon og signatur er oppfylt for budgivere som benytter e-signatur som f.eks. BankID eller MinID.

2. Et bud bør inneholde eiendommens adresse (eventuelt gnr/bnr), kjøpesum, budgivers kontaktinformasjon, finansieringsplan, akseptfrist, overtakelsesdato og eventuelle forbehold som for eksempel usikker finansiering, salg av nåværende bolig ol. Normalt vil ikke et bud med forbehold bli akseptert før forbeholdet er avklart. Konferer gjerne med megler før bud inngis.

3. Megler skal legge til rette for en forsvarlig avvikling av budrunden. I forbrukerforhold (dvs. der selger er forbruker) skal megleren ikke formidle bud med kortere akseptfrist enn kl. 12.00 første virkedag etter siste annonserte visning. Etter denne fristen bør budgivere ikke sette en kortere akseptfrist enn at megler har mulighet til, så langt det er nødvendig, å orientere selger, budgivere og øvrige interessenter om bud og forbehold. Dersom bud inngis med en frist som åpenbart er for kort til at megleren kan avvikle budrunden på en forsvarlig måte som sikrer selger og interessenter et tilstrekkelig grunnlag

for sine handlingsvalg, vil megler fraråde budgiver å stille slik frist.

4. Megler skal ikke formidle bud med forbehold om at budet eller forbehold i budet skal holdes skjult (hemmelig) for andre budgivere og interessenter.

5. Megleren vil uoppfordret gi sin vurdering av det enkelte bud overfor selger, når budet er gitt innenfor fristene i punkt 3.

6. Megleren skal, så langt det er nødvendig og mulig, holde budgiverne skriftlig orientert om mottatte bud, herunder budets størrelse, forbehold og akseptfrist. Megler skal så snart som mulig bekrefte skriftlig overfor budgivere at budene deres er mottatt. For øvrig vil megler, på forespørsel fra andre, opplyse om aktuelle bud på eiendommen, herunder relevante forbehold.

7. Kopi av budjournal skal gis til kjøper og selger uten ugrunnet opphold etter at handel er kommet i stand. Dersom det er viktig for budgiver å bevare sin anonymitet, bør budet formidles gjennom fullmektig.

8. Etter at handel har kommet i stand, eller dersom en budrunde avsluttes uten at handel er kommet i stand, kan en budgiver kreve kopi av budjournalen i anonymisert form.

VIKTIGE AVTALERETTSLIGE FORHOLD:

1. Det eksisterer ingen angrerett ved salg/kjøp av fast eiendom.

2. Når et bud er inngitt til megler og innholdet i budet er formidlet til selger (slik at selger har fått kunnskap om budet), kan budet ikke kalles tilbake. Budet er da bindende for budgiver frem til akseptfristens utløp, med mindre budet før denne tid avslås av selger eller budgiver får melding om at eiendommen er solgt til en annen. Man bør derfor ikke gi bud på flere eiendommer samtidig dersom man ikke ønsker å kjøpe flere enn en eiendom.

3. Selger står fritt til å forkaste eller akseptere ethvert bud, og er for eksempel ikke forpliktet til å akseptere høyeste bud.

4. Når en aksept av et bud har kommet frem til budgiver innen akseptfristens utløp er det inngått en bindende avtale.

5. Husk at et eventuelt bud fra selger til kjøper (såkalte «motbud»), avtalerettslig er et bindende tilbud som medfører at det foreligger en avtale om salg av eiendommen dersom budet i rett tid aksepteres av kjøper.

For eiendommen:

Adresse: Roleghaugvegen 42
2933 REINLIMeglerforetak: Aktiv Eiendomsmegling
Saksbehandler: Fredric BachérTelefon: 478 14 975
E-post: fredric.bacher@aktiv.no

Oppdragsnummer:

Undertegnede gir herved følgende bud på ovennevnte eiendom:

Kjøpesum: Kr. _____

Beløp med bokstaver: Kr. _____

+ omkostningert iht. opplysninger i salgsoppgaven

Dette budet er bindende for undertegnede frem til og med den: _____ Kl. _____

Dersom annet ikke er angitt gjelder budet til kl. 15.00 første virkedag etter siste annonserte visning. I forbrukerforhold vil bud med kortere akseptfrist enn til kl. 12.00 første virkedag etter siste annonserte visning ikke bli viderefordlet til selger.

Eventuelle forbehold: _____

Undertegnede er kjent med at selger står fritt til å godta eller forkaste ethvert bud. Likeledes er undertegnede klar over at budet er bindende for budgiver når det er kommet til selgers kunnskap. Handelen er juridisk bindende for begge parter dersom budet aksepteres innen akseptfristen. Undertegnede er kjent med at budjournalen vil bli forelagt kjøper og selger når handel er sluttet.

Ønsket overtakelsesdato: _____

Budet baseres på opplysninger og salgsvilkår som fremkommer av salgsoppgave datert: _____

Kjøpet vil bli finansiert slik:

Låneinstitusjon: _____ Referanse og tlf nr.: _____

Lånt kapital: _____ Kr.: _____

Egenkapital: _____ Kr.: _____

Totalt: _____ Kr.: _____

Egenkapital består av: Salg av nåværende bolig eller fast eiendom Disponibelt kontantbeløp (bankinnskudd)Jeg gir bud som: Forbruker Ledd i næringsvirksomhet / juridisk person (selskap)Jeg samtykker til bruk av elektronisk kommunikasjon: Ja Nei

Navn: _____

Navn: _____

Fødselsnr. (11 siffer): _____

Fødselsnr. (11 siffer): _____

Adresse: _____

Adresse: _____

Postnr.: _____ Sted: _____

Postnr.: _____ Sted: _____

Tlf.: _____ E-post: _____

Tlf.: _____ E-post: _____

Dato.: _____ Sign: _____

Dato.: _____ Sign: _____

Kopi av legitimasjon

Kopi av legitimasjon

aktiv.
Tar deg videre