



aktiv.

Tingnesvegen 210, 2353 STAVSJØ

**Stor og solrik eiendom på ca.
4,1 mål. Sjarmerende enebolig
fra 1932 og uthus. Bygningsmasse
med behov for renovering.**



Eiendomsmegler MNEF

Kjetil Gustavsen

Mobil 909 96 313

E-post kjetil.gustavsen@aktiv.no

Aktiv Eiendomsmegling Ringsaker

Berger Langmoens veg 6, 2381 Brumunddal.

TLF. 994 78 855

Nøkkelinformasjon

Prisant.:	Kr 1 700 000,-
Omkostn.:	Kr 61 640,-
Total ink omk.:	Kr 1 761 640,-
Selger:	Geir Stalsberg Ola Stalsberg Lars Stalsberg
Salgsobjekt:	Enebolig
Eierform:	Eiet
Byggeår:	1932
BRA-i/BRA Total:	128/188 m ²
Tomtstr.:	4113.2 m ²
Soverom:	2
Gnr./bnr.	Gnr. 620, bnr. 13
Oppdragsnr.:	1214240057

Stor og solrik eiendom på ca. 4,1 mål. Sjarmerende enebolig fra 1932 og uthus. Bygningsmasse

Velkommen til Stavsjø og Tingnesvegen 210!

En stor og solrik eiendom på ca. 4 113,2m² som er bebygd med en eldre enebolig fra 1932 og et eldre uthus på ca. 60m². Eneboligen har innhold over to plan samt kjeller. Sjarmerende enebolig med laftet tømmervegger og flotte detaljer, takteking fra 1990-tallet. Bygningsmassen bærer preg av manglende vedlikehold og anses som et oppussingsobjekt.

Eiendommen har en usjenert og landlig beliggenhet ved Gårumkrysset på Stavsjø. Sjarmerende område preget av skog og landbruk med noe bebyggelse. Det er ca. 2 km til Stavsjø sentrum og kun ca. 100 meter til bussholdeplass med totalt 7 ulike linjer. Fra eiendommen er det ca. 1,5 km til Nes barnehage, barneskole og ungdomsskole. Det er også kort avstand til Kiwi, idrettsanlegg, bensinstasjon og frisør.



Innhold

Nøkkelinformasjon	2
Om eiendommen	4
Bilder	16
Tilstandsrapport	32
Egenerklæringsskjema	56
Nabolagsprofil	59
Budskjema	68

Om eiendommen

Om boligen

Areal

BRA - i: 128 m²

BRA - e: 60 m²

BRA totalt: 188 m²

TBA: 21 m²

Enebolig

Bruksareal fordelt på etasje

Kjeller

BRA-i: 20 m² Beskrivelse: 3 kjellerrom.

1. etasje

BRA-i: 57 m² Beskrivelse: Vindfang, gang, stue og kjøkken.

2. etasje

BRA-i: 51 m² Beskrivelse: Gang, 2 soverom, bad, 2 kott og annet.

TBA fordelt på etasje

1. etasje

21 m² Beskrivelse: Uteplass med betongheller.

Uthus

Bruksareal fordelt på etasje

1. etasje

BRA-e: 60 m² Beskrivelse: Div. rom.

Ikke målbare arealer

Oppmålt bruksareal.

Takhøyder under 1,9 m som er grensen for målbart areal, er oppmålt etter NS 3940.

Deler med lav takhøyde uten målbart areal i kjeller og 2.etg.

Kjeller:

ALH: 13 m²

GUA: 33 m²

2. etasje:

ALH: 5 m²

GUA: 55 m²

Takstmannens kommentar til arealoppmåling

Uthus:

Arealet i denne boligen er vanskelig eller umulig å måle opp helt nøyaktig på grunn av utforming/innredning av rom/bygningskonstruksjoner. Arealet er fastsatt omtrentlig og skjønnsmessig. Bygget var låst, så innvendigmåling er ikke utført. Kun grov måling på kart er utført. Arealet har avvik/ feil.

Tomtetype

Eiet

Tomtestørrelse

4113.2 m²

Tomtebeskrivelse

Eiertomt på ca. 4 113,2m². Stor kupert tomt. Hageanlegg med plen og variert beplantning. Deler med naturtomt.

Gammelt drivhus i hagen, bygge er ikke registeret på eiendomsdata.no, må sjekkes med kommunen. Er ikke videre beskrevet eller oppmålt i takstrappen.

Tomtestørrelse/-areal er hentet fra matrikelutskrift (basert på oppmåling i digitalt kart). Det gjøres oppmerksom på at denne type arealangivelse (med tilhørende kart) kan være upresis og at man dermed kan få avvik i både areal og grenser ved en eventuell fremtidig oppmåling. Mangel grunnet avvikende grenser og/eller arealsvikt kan derfor ikke påberopes.

Beliggenhet

Eiendommen har en usjenert og landlig beliggenhet ved Gårumkrysset på Stavsjø. Sjarmerende område preget av skog og landbruk med noe bebyggelse. Det er ca. 2 km til Stavsjø sentrum og kun ca. 100 meter til bussholdeplass med totalt 7 ulike linjer.

Fra eiendommen er det ca. 1,5 km til Nes barnehage, barneskole og ungdomsskole. Det er også kort avstand til Kiwi med PostNord, idrettsanlegg, bensinstasjon og frisør.

Fine turmuligheter i umiddelbar nærhet. Det er også kort vei til Stavsjøvannet og Øvern,

en populær slalåmbakke med 2 nedfartsbaner.

Til Brumunddal er det ca. 20 minutters kjøretur og til Hamar er det ca. 30 minutter der det er gode togforbindelser til Oslo lufthavn, Lillehammer og Trondheim.

Bygningssakkyndig

Obron Øst AS

Type takst

Tilstandsrapport

Byggemåte

Enebolig - Byggeår: 1932.

Ukjent hvilken type grunnforhold (f.eks. stein- fjell- leire- jord osv.) det er under det øverste lag av jordsmonnet. Kjelleryttervegger med spekket steinsmur, pusset utvendig.

Taktekkingen er av stål/aluminiumsplater. Taket er besiktiget fra bakkenivå. Taktekking fra 1990 tallet. Lakkerte stål takrenner og nedløp, Helbeslått pipetopp, beslått luftehatt. Vegger er av laft, maskinlaft fra byggeåret. Veggene er tileggsisolert på innsiden i perioden 81- 83 i 1. etg. Uisolert inngangsparti.

Saltak, tretakkonstruksjoner, undertak med sponfliser, himling isolert med mineralull. Besiktiget fra bilder ved å føre kamera opp/ inn i loft/ takkonstruksjon. Det er ikke adkomst til loftet med stige, kun luke. Varevinduer, vinduer med 1+1 glassramme fra byggeåret. 4 vinduer med isolerglass fra 80 og tidlig 90 tall. Bygningen har teak hovedytterdør. Gamle dør inn til kjeller. Trappetals til kjeller.

Uthus - Ukjent byggeår.

Oppført i bindingsverk, utvendig panel, beiset- malt. Del i mur. Tretakkonstruksjoner, tekket med stålplater. Låst bygg, ikke besiktiget innvendig. Slitt bygg med skjevheter. Deler av bygget ligger ned i terrenget, må påregne forvitring/ råteskader i treverk som er i kontakt med jord/ terreng. TILSTANDSGRAD 2, generelt for hele bygget, er satt utfra registrerte avvik og anmerkninger.

Beskrivelse av byggemåte er hentet fra tilstandsrapport utført av Obron Øst AS.

Tilstandsrapporten angir også byggetekniske tilstandssvekkelser (tilstandsgrader -TG).

For denne eiendommen er det gitt tilstandsgrad TG 2 (avvik som kan krevet tiltak) for følgende bygningsdeler-/komponenter:

* Utvendig > Taktekking: Mer enn halvparten av forventet brukstid er passert på taktekkingen. Mer enn halvparten av forventet brukstid er passert på undertak.

Undertak med sponfliser er utett.

* Utvendig > Nedløp og beslag: Det er ikke tilfredsstillende bortledning av vann fra taknedløp ved grunnmur. Det er avvik: Slitt pipebeslag.

* Utvendig > Veggkonstruksjon: Slitt utv. overflater. Glippe i overgang sålebank og vegg.

* Utvendig > Takkonstruksjon/Loft: Det er begrenset/dårlig ventilering av takkonstruksjonen. Det er avvik: Steder uten undertak, åpent opp i takplatene. Sponfliser fra byggeåret, kan ikke regnes som tett undertak. Mange vepsebol på loftet.

* Utvendig > Vinduer: Slitte og eldre vinduer. Vindu med sprekt glass.

* Utvendig > Dører: Slitte dører.

* Innvendig > Kjellergulv: Forvitring i gulv.

* Innvendig > Radon: Det er ikke foretatt radonmålinger, og bygget er heller ikke utført med radonsperre.

* Innvendig > Pipe og ildsted: Det er påvist sprekker og/eller riss i pipe. Det er avvik: Eldre piper vil ofte ha forvitringsskader.

* Innvendig > Rom Under Terreng: Noe merker etter fukt på kjellervegger og fukt i kjellergulv.

* Innvendig > Innvendige trapper: Åpninger i rekkverk er større enn dagens forskriftskrav til rekkverk i trapper. Rekkverkshøyder er under dagens forskriftskrav til rekkverk i trapper.

* Innvendig > Innvendige dører: Vedlikehold og / eller utskiftinger.

* Våtrom > 2.etasje > Bad > Tilliggende konstruksjoner våtrom: Noen sprukne fliser og montasjehull i våtsonen. Det tilsier at det er fukt i konstruksjonen bak overflatene.

* Kjøkken > 1.etasje > Kjøkken > Overflater og innredning: Det er påvist skader på overflater/kjøkkeninnredning utover normal slitasjegrad.

* Kjøkken > 1.etasje > Kjøkken > Avtrekk: Gammel og slitt ventilator.

* Tekniske installasjoner > Vannledninger: Mer enn halvparten av forventet brukstid er passert på innvendige vannledninger.

* Tekniske installasjoner > Avløpsrør: Mer enn halvparten av forventet brukstid er passert på innvendige avløpsledninger.

* Tekniske installasjoner > Varmesentral: Ingen varmekilder i kjeller.

* Tekniske installasjoner > Varmtvannstank: Det er ikke påvist tilfredsstillende el-tilkobling av varmtvannstank iht. gjeldende forskrift. Det er påvist at varmtvannstank er over 20 år. Det kan gå varmegang i støpselet, derfor er det anmerking på el-tilkobling.

* Tekniske installasjoner > Elektrisk anlegg: Utvendig og innvendig el- skap. El-skap med automatsikringer fra 2010.

* Tomteforhold > Drenering: Det mangler, eller på grunn av alder er det sannsynlig at det mangler, utvendig fuktsikring av grunnmuren ved kjeller/underetasje.

* Tomteforhold > Grunnmur og fundamenter: Grunnmuren har sprekkdannelser. Det er avvik: Må påregne noe aldersforvitring da deler av komponentene er over 90 år.

Det er gitt tilstandsgrad TG 3 (store eller alvorlige avvik) for følgende bygningsdeler-/komponenter:

- * Utvendig > Utvendige trapper: Det er ikke montert rekkverk.
- * Innvendig > Overflater: Det er stedvis påvist synlige skader på overflater. Overflater har en del slitasjegrad utover det en kan forvente. Kondensmerker på overflater på kott.
- * Innvendig > Etasjeskille/gulv mot grunn: Målt høydeforskjell på over 30 mm gjennom hele rommet. Tilstandsgrad 3 gis med bakgrunn i standardens krav til godkjente måleavvik. Større synlige og kjennbare skjevheter.
- * Våtrom > 2.etasje > Bad > Generell: Våtrommet må oppgraderes for å tåle normal bruk etter dagens krav.
- * Tekniske installasjoner > Branntekniske forhold: Røykvarslere og brannslukningsapparat i boligen.

For ytterligere/detaljerte beskrivelser av avvik, øvrige tilstandsgrader og bygningsteknisk utførelse, også ved eventuelle andre bygninger, se tilstandsrapport som er et vedlegg i salgsoppgaven.

Sammendrag selgers egenerklæring

Eiendommen er en del av et dødsbo og selges via arvinger (eventuelt fullmektig). Arvingene (eventuelt fullmektig) har ikke bebodd eiendommen og har således ikke spesifikk kunnskap om denne. Egenerklæringsskjema er derfor ikke utfylt/besvart og interessenter oppfordres derfor til å foreta nøye undersøkelser av eiendommen, helst med bistand av bygningskyndig, før bud gis.

Innhold

Eiendommen "Stalsberg" er bebygd med en eldre enebolig fra 1932 og et eldre uthus på ca. 60m².

Eneboligen inneholder:

1. etasje: Vindfang, gang, stue og kjøkken.
 2. etasje: Gang, 2 soverom, bad, 2 kott og annet.
- Kjeller: 3 kjellerrom.

Standard

Enebolig - Byggeår: 1932.

Enkel standard. Generelt med preg av manglende vedlikehold.

Uthus - Ukjent byggeår.

Enkel standard. Generelt med preg av manglende vedlikehold.

Innbo og løsøre

Bransjens liste over løsøre og tilbehør legges til grunn for salget dersom ikke annet fremkommer av salgsoppgaven. Listen følger vedlagt salgsoppgaven. Det er full avtalefrihet om hva som skal følge med bolig og fritidsbolig ved salg. Hvis hvitevarer og/eller annet teknisk utstyr medfølger, gis det ingen garantier i forhold til tilstand,

funksjonalitet og levetid på disse.

Hvitevarer

Kun hvitevarer som er spesifikt angitt i salgsoppgaven, følger med. Dette gjelder uavhengig av om hvitevaren(e) eventuelt kan anses som integrerte.

Parkering

Biloppstillingsplasser på egen tomt.

Radonmåling

Det er ikke foretatt radonmålinger, og bygget er heller ikke utført med radonsperre. Radonkartet på <https://geo.ngu.no/kart/radon/> viser at det er moderat til lav- usikre verdier av radon i dette området. Det bør gjennomføres radonmålinger.

Diverse

Feiing ble utført siste gang den 18.03.2024. Tilsyn ble sist gang utført den 18.03.2024.

Ved tilsyn, ble det anmerket mangler ved: * Gamle ildsteder som ikke er i bruk bør fjernes, og innføring må fjernes før hullet mures forskriftsmessig igjen.

* Det er krav om min. en røykvarsler pr. etasje. Gjelder også kjeller.

Det tas forbehold om feil/mangler ved eventuelle nye installasjoner og/eller forskriftskrav trådt i kraft etter siste tilsyn.

Energi

Energikarakter

G

Energifarge

Oransje

Info energiklasse

Alle som skal selge eller leie ut eiendom må som hovedregel energimerke boligen og fremskaffe en energiattest. Unntak gjelder blant annet for frittstående bygninger med bruksareal på mindre enn 50 m². Det er eier som plikter å fremlegge energiattest og eier er selv ansvarlig for at opplysningene er riktige. For ytterligere informasjon se www.energimerking.no. Dersom eier har energimerket boligen vil komplett energiattest fås ved henvendelse til megler.

Økonomi

Tot prisant. ekskl. omk.

Kr 1 700 000

Info kommunale avgifter

Kommunale avgifter utgjør totalt ca. kr. 23 734,86,- for 2024.

For 2024 gjelder følgende satser for kommunale avgifter (inkl. mva.):

- * Abonnementsgebyr vann: Kr. 3 887,55,-
- * Forskudd vannavgift (grunnlag: 70 kubikk): Kr. 2 461,38,-
- * Abonnementsgebyr kloakk: Kr. 4 890,55,-
- * Forskudd kloakkavgift (grunnlag: 70 kubikk): Kr. 2 779,88,-
- * Eiendomsskatt: Kr. 3 307,-
- * Feiing annethvert år: Kr. 333,-
- * Feiing hvert 4. år: Kr. 166,50,-
- * Tilsyn fyringsanlegg: Kr. 325,-
- * Renovasjon (140L restavfallsdunk): Kr. 5 584,-

Forbruk vann og avløp beregnes/avregnes etter avlest vannmåler (kr. 35,16,- per kubikk for vann og kr. 39,71,- per kubikk for avløp). Størrelse på renovasjonsavgift avhenger av størrelse på dunk(er). Feie- og tilsynsgebyr avhenger av hvor mange pipeløp som må feies/inspiseres. Det gjøres oppmerksom på at avgiftene normalt justeres/reguleres årlig.

Formuesverdi primær

Kr 448 329

Formuesverdi primær år

2022

Formuesverdi sekundær

Kr 1 703 650

Formuesverdi sekundær år

2022

Tilbud lånefinansiering

Aktiv Eiendomsmegling samarbeider med sparebankene i Eika Alliansen om formidling av finansielle tjenester. Ta gjerne kontakt med megler for formidling av et uforpliktende tilbud om finansiering. Meglerforetaket kan motta provisjon ved formidling av finansielle tjenester.

Offentlige forhold

Eiendommens betegnelse

Gårdsnummer 620, bruksnummer 13 i Ringsaker kommune.

Tinglyste heftelser og rettigheter

Følgende tinglyste heftelser (dokument) vil følge med eiendommen:

* Erklæring/avtale, tinglyst den 22.10.1948, dagboknummer 2593. Bestemmelser vedr. vedlikehold av Netto Vannverk.

* Boret, tinglyst den 10.08.1971, dagboknummer 4747. Boret, livsvarig.

Rettighetshaver: Stalsberg Børge og Olda.

* Best. om vann/kloakkledning, tinglyst den 09.01.1980, dagboknummer 432.

* Best. om vann/kloakkledning, tinglyst den 21.03.1980, dagboknummer 2608.

Rettighetshaver: Gnr. 620, bnr. 5 i Ringsaker kommune. Med flere bestemmelser.

* Bestemme om fiber-/data-/telekabel, tinglyst den 20.09.2017, dagboknummer 1025999. Rettighetshaver: Eidsiva Nett AS. Avtale om etablering av fiberkabelanlegg.

Følgende tinglyste rettigheter (dokument) vil følge med eiendommen:

* Best. om vann/kloakkledning, tinglyst den 21.03.1980. Rettighet hefter i: Gnr. 620, bnr. 5 i Ringsaker kommune. Med flere bestemmelser.

Dokumentet kan ses hos meglerforetaket eller utleveres på forespørsel.

Ferdigattest/brukstillatelse

Det er ikke utstedt ferdigattest eller midlertidig brukstillatelse for noe av bygningsmassen.

Som et utgangspunkt skal det foreligge ferdigattest. Det er innført bestemmelser i plan- og bygningsloven som sier at ferdigattest ikke vil bli gitt for oppførte bygg som er søkt før 01.01.1998. Man kan dermed ikke søke om ferdigattest for slike bygg. Dette betyr ikke at ulovlig oppførte bygg blir lovlige, men bare at byggesaken ikke lenger skal avsluttes med ferdigattest. Det skal uansett foreligge midlertidig brukstillatelse. Midlertidig brukstillatelse er en forutsetning for at et tiltak kan tas i bruk. Manglende midlertidig brukstillatelse betyr da rent formelt at bygget ikke er lovlig tatt bruk.

Det er ikke mottatt byggetegninger. Man har derfor ikke kunnet kontrollere hvor vidt dagens bygninger og planløsning (herunder formål/bruk) er godkjent eller er i samsvar med eventuelle godkjente tegninger og tiltak. Dette betyr videre at det kan være rom som er inntatt som primærrom/-areal i tilstandsrapport, men som ikke er godkjent for varig opphold.

Ovennevnte medfører at man ikke vet hvor vidt eiendommen har lovlighetsmangler eller ikke. Konsekvenser av lovlighetsmangler er at kommunen for eksempel kan gi pålegg om tilbakeføring. Kommunen kan også innkreve tvangsmulkt frem til manglene er brakt i orden. Kjøper overtar ansvar og risiko for nevnte forhold.

Vei, vann og avløp

Eiendommen har adkomst fra offentlig vei og er tilknyttet offentlig vann- og avløpsnett, via private stikkledninger. Eier har selv ansvar for de private stikkledningene.

Regulerings og arealplaner

Eiendommen omfattes av kommuneplan for Ringsaker kommune 2022-2026, hvor eiendommen er avsatt/utnyttet til nåværende boligbebyggelse. Det gjøres oppmerksom på at 2 719m² av eiendommen ligger i gul hensynsone H220 for støy fra veg iht. T-1442.

Det er også kommuneplan under arbeid som berører eiendommen. Planlegging igangsatt av kommuneplanens arealdel 2024-2040, id: 2023004.

Adgang til utleie

På generelt grunnlag er det tillatt å leie ut egen bolig eller del av egen bolig, så lenge formålet med utleien er i samsvar med godkjent bruk av gjeldende leieobjekt og/eller areal. Eiendommen står i matrikkelen registrert med én bruksenhet.

Legalpant

Kommunen har legalpant i eiendommen for eventuelle ubetalte kommunale skatte- og avgiftskrav.

Kommentar konsesjon

Erverv av eiendommen er konsesjonsfritt, men i og med at eiendommen er større enn 2 daa, må kjøper fylle ut egenerklæring om konsesjonsfrihet.

Kommentar odelsrett

Det er ikke kjent med at det hviler odel på eiendommen.

Kontraktsgrunnlag

Salgs- og betalingsvilkår

Eiendommen skal overleveres til kjøper i tråd med det som er avtalt. Det er viktig at kjøper setter seg grundig inn i alle salgsdokumentene, herunder salgsoppgave, tilstandsrapport og selgers egenerklæring. Kjøper anses kjent med forhold som er tydelig beskrevet i salgsdokumentene. Forhold som er beskrevet i salgsdokumentene kan ikke påberopes som mangler. Dette gjelder uavhengig av om kjøper har lest dokumentene. Alle interessenter oppfordres til å undersøke eiendommen nøye, gjerne sammen med fagkyndig, før bud inngis. Kjøper som velger å kjøpe usett, kan som hovedregel ikke gjøre gjeldende som mangel noe kjøper burde blitt kjent med ved undersøkelse av eiendommen, eller som er tydelig beskrevet i salgsdokumentene. Hvis noe trenger avklaring, anbefaler vi at kjøper rådfører seg med eiendomsmegler eller en fagkyndig før det legges inn bud.

Kjøper har krav på at eiendommen er i henhold til avtalen. Hvis det ikke er avtalt noe særskilt, kan eiendommen ha en mangel dersom den ikke er slik kjøper må kunne forvente ut ifra blant annet boligens alder, type og synlige tilstand. Det samme gjelder

hvis det er holdt tilbake eller gitt uriktige opplysninger om eiendommen som ikke er rettet i tide på en tydelig måte, og man må gå ut fra at opplysningen har virket inn på avtalen. En bolig som har blitt brukt i en viss tid, har vanligvis blitt utsatt for slitasje, og skader kan ha oppstått. Slik bruksslitasje må kjøper regne med, og det kan avdekkes enkelte forhold etter overtakelse som gjør utbedringer nødvendig. Normal slitasje og skader som trenger utbedring, er innenfor hva kjøper må forvente, og vil ikke utgjøre en mangel.

Boligen kan også ha en mangel hvis opplyst areal avviker fra faktisk størrelse. Avviket må være minst 2 prosent, og minst 1 kvadratmeter. Det er likevel ikke en mangel dersom selger godtgjør at kjøperen ikke la vekt på opplysningen, jf. avhendingsloven § 3-3 (2).

Ved beregning av et eventuelt prisavslag eller erstatning, må kjøper selv dekke tap/kostnader opp til et beløp på kr 10 000 (egenandel). Egenandel kommer først på tale når det er konstatert mangel ved eiendommen.

Hvis kjøper ikke er forbruker, selges eiendommen "som den er", og selgers ansvar er da begrenset, jf. avhl. § 3-9, første ledd 2. pkt. Avhl. § 3-3 (2) fravikes, og hvorvidt et innendørs arealavvik karakteriseres som en mangel vurderes etter avhl. § 3-8. Informasjon om kjøpers undersøkelsesplikt, herunder oppfordringen om å undersøke eiendommen nøye, gjelder også for kjøpere som ikke anses som forbrukere. Med forbrukerkjøp menes kjøp av eiendom når kjøperen er en fysisk person som ikke hovedsakelig handler som ledd i næringsvirksomhet.

Overtakelse

Overtakelse etter nærmere avtale med selger.

Dersom annet ikke avtales, sendes skjøte/hjemmelsdokument for tinglysing i etterkant av overtakelse.

Budgivning

Budgivning i forbrukerforhold

Budgivere oppfordres til å legge inn bud elektronisk. Dette gjøres på eiendommens hjemmeside på aktiv.no, ved å bruke «Gi bud»-knappen. Ved elektronisk budgivning, samtykker budgiver til elektronisk kommunikasjon. Eiendomsmegler skal legge til rette for en forsvarlig avvikling av budrunden og kan ikke videreformidle bud med en kortere akseptfrist enn kl. 12.00 første virkedag etter siste annonserte visning. Etter klokken 11:30 anbefaler vi akseptfrist på minimum 30 minutter. Bud bør legges inn i god tid før konkurrerende buds akseptfrist utløper. For øvrig henvises til forbrukerinformasjon om budgivning i salgsoppgaven. Oppdragsgiver er oppfordret til å ikke ta imot bud direkte fra budgiver, men å henvise budgiver videre til megler. Som kjøper vil du få forelagt kopi av budjournal. Alle bud vil bli gjort kjent for kjøper og selger i handelen. Øvrige budgivere kan be om å få en kopi av budjournal i anonymisert form.

Budgivning utenfor forbrukerforhold

Budgivere oppfordres til å legge inn bud elektronisk. Dette gjøres på eiendommens hjemmeside på aktiv.no, ved å bruke «Gi bud»-knappen. Ved elektronisk budgivning, samtykker budgiver til elektronisk kommunikasjon. Det anbefales at hvert bud har en akseptfrist som muliggjør en forsvarlig avvikling av budrunden. Vi anbefaler minimum 30 minutter akseptfrist. Oppdragsgiver er oppfordret til å ikke ta imot bud direkte fra budgiver, men å henvise budgiver videre til megler.

Opplysningene i salgsoppgaven er godkjent av selger. Alle interessenter oppfordres imidlertid til grundig besiktigelse av eiendommen, gjerne sammen med fagmann før bud inngis.

Omkostninger kjøpers beskrivelse

1 700 000,- (Prisantydning)

Omkostninger:

15 100,- (Boligkjøperforsikring HELP (valgfritt))

2 800,- (Boligkjøperforsikring Pluss (valgfritt tillegg))

240,- (Pantattest kjøper - lagt ut av megler)

500,- (Tingl.gebyr pantedokument)

500,- (Tingl.gebyr skjøte)

42 500,- (Dokumentavgift (forutsatt salgssum: 1 700 000,00))

61 640,- (Omkostninger totalt)

1 761 640,- (Totalpris inkl. omkostninger)

Omkostninger kjøpers beløp

Kr 61 640

Betalingsbetingelser

Med mindre annet er avtalt forutsettes det at kjøpesum inkludert omkostninger er innbetalt og disponibelt på meglerforetakets klientkonto innen overtakelse.

Kjøpesummen skal innbetales fra norsk finansinstitusjon og/eller fra kjøpers egen konto i norsk finansinstitusjon.

Hvitvaskingsreglene

Megler har plikt til å gjennomføre kundetiltak. Hvis kjøper ikke bidrar til at megler får gjennomført kundetiltak og dette fører til at transaksjonen ikke kan gjennomføres eller blir forsinket, misligholder kjøper avtalen. Etter 30 dager er misligholdet vesentlig. Dette gir selger rett til å heve og gjennomføre deknings salg for kjøpers regning.

Personopplysningsloven

Personopplysninger blir behandlet i samsvar med personopplysningsloven.

Boligselgerforsikring

Selger har tegnet boligselgerforsikring som dekker selgers ansvar etter avhendingsloven begrenset oppad til MNOK 14. Det er boligdelen av eiendommen som dekkes av forsikringen.

Boligkjøperforsikring

Vedlagt i salgsoppgaven følger informasjon om Boligkjøperforsikring Pluss og Boligkjøperforsikring fra HELP Forsikring AS. Boligkjøperforsikring er en rettshjelpsforsikring som gir trygghet og profesjonell juridisk hjelp dersom det oppdages uventede feil eller mangler ved boligen de neste fem årene. Boligkjøperforsikring Pluss har samme dekning som boligkjøperforsikring, med tillegg av fullverdig advokathjelp på viktige rettsområder i privatlivet. Les mer om begge forsikringene i vedlagte materiell eller på help.no. Det gjøres oppmerksom på at boligkjøperforsikring kun kan tegnes av forbruker. Meglerforetaket mottar kr 4 200/4 600/5 000 i kostnadsgodtgjørelse, avhengig av boligtype, samt et tillegg på kr 1 000 ved salg av Boligkjøperforsikring Pluss.

Dødsbo

Det gjøres spesielt oppmerksom på at eiendommen er en del av et dødsbo og selges via arvinger. Arvingene (selgerne) har ikke bebodd eiendommen og har således ingen kunnskap vedrørende eiendommen og eiendommens beskaffenhet utover det som her fremgår av salgsoppgaven med vedlegg. Kjøper oppfordres til å foreta en særlig grundig besiktigelse, gjerne med bistand fra bygningskyndig.

Oppdragsansvarlig

Kjetil Gustavsen
Eiendomsmegler MNEF
kjetil.gustavsen@aktiv.no
Tlf: 909 96 313

Aktiv Eiendomsmegling Ringsaker AS, Berger Langmoens veg 6
2380 Brumunddal
Tlf: 994 78 855

Salgsoppgavedato

07.08.2024



Velkommen til Stavsjø og Tingnesvegen 210!



En stor og solrik eiendom på ca. 4 113,2m² som er bebygd med en eldre enebolig fra 1932 og et eldre uthus på ca. 60m².



Hageanlegg med plen og variert beplantning. Deler med naturtomt.



Eldre uthus på ca. 60m² med lav standard. Bygningene på eiendommen bærer preg av manglende vedlikehold og anses som et oppussingsobjekt.



Gammelt drivhus i hagen, bygge er ikke registeret på eiendomsdata.no, må sjekkes med kommunen. Er ikke videre beskrevet eller oppmålt i takstrapporten.



Eneboligen har innhold over to plan samt kjeller. Sjarmerende enebolig med laftet tømmervegger og flotte detaljer, takteking fra 1990-tallet.



Stue med vedovn og luft-til-luft varmepumpe.



Romslig stue.



Separat kjøkken.



Plass til spisebord på kjøkkenet.



Landlig utsikt fra vindu.

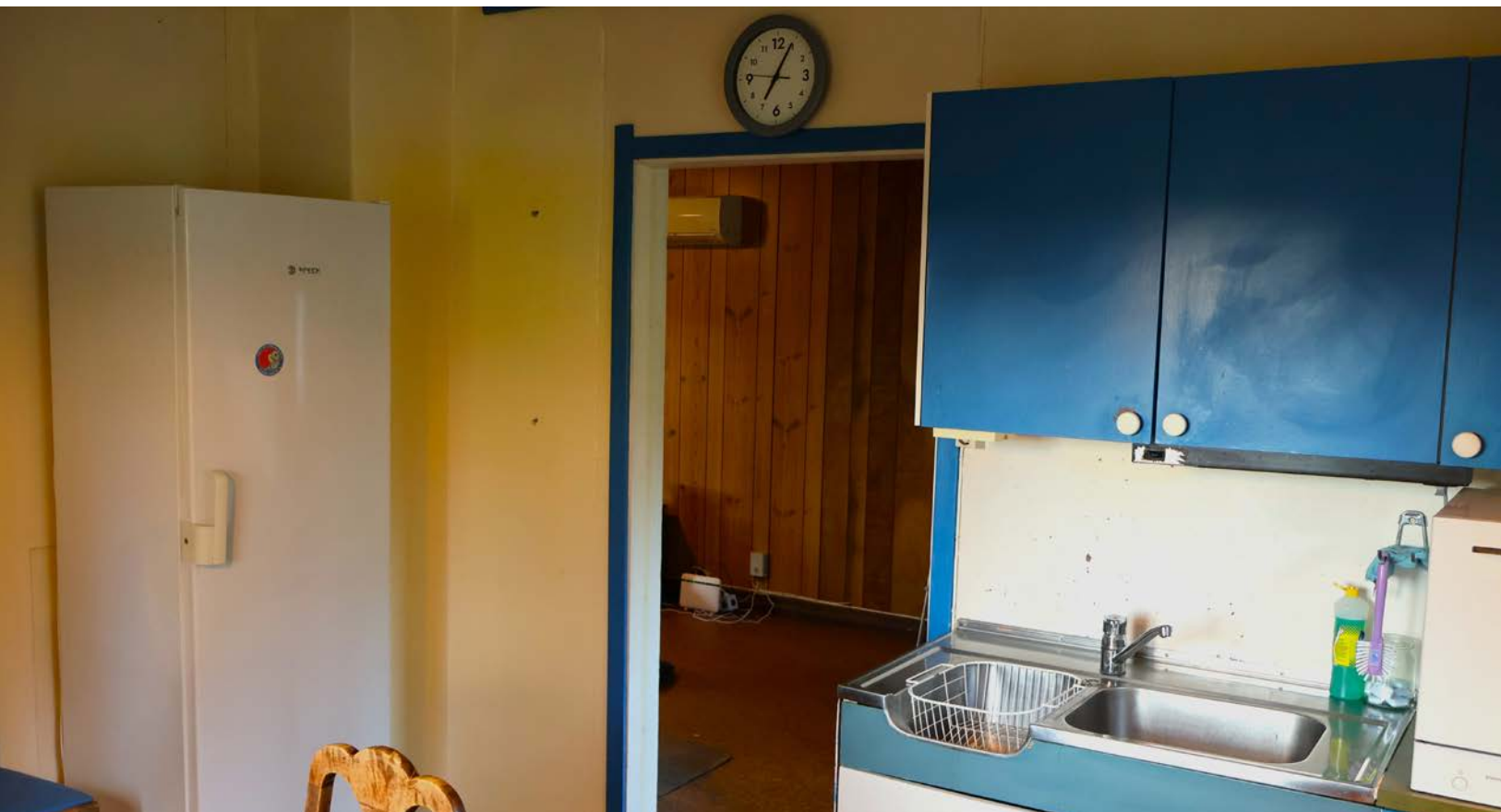

Eldre kjøkkeninnredning.









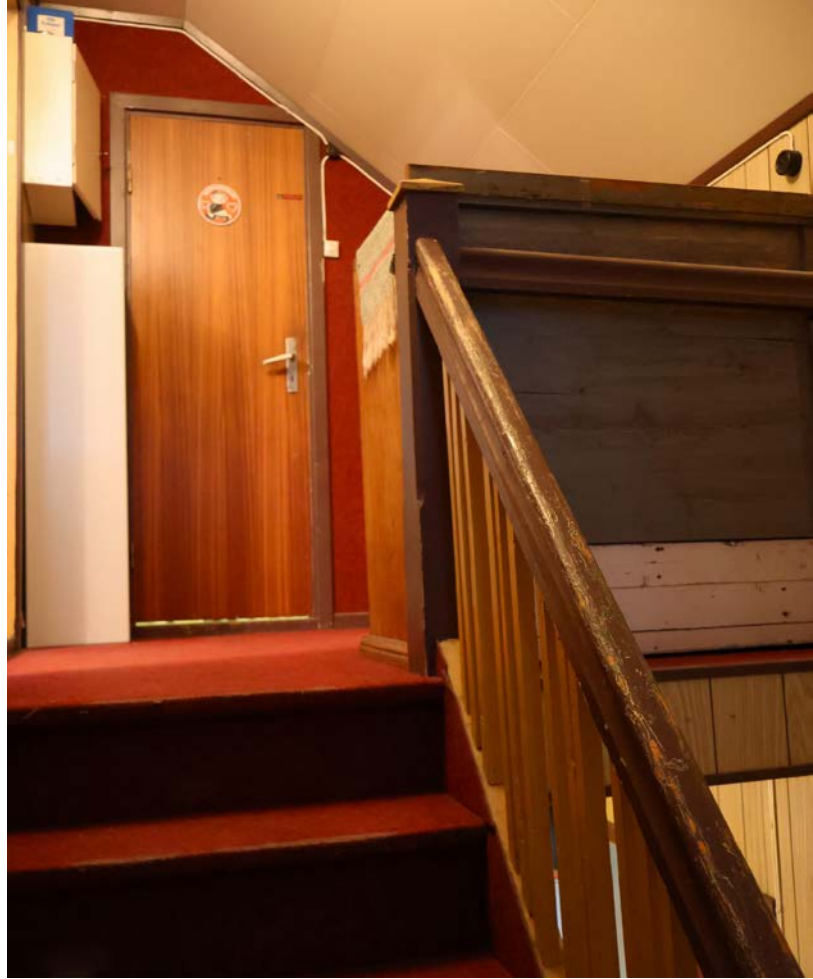











Eiendommen har en usjenert og landlig beliggenhet ved Gårumkrysset på Stavsjø. Fra eiendommen er det ca. 1,5 km til Nes barnehage, barneskole og ungdomsskole. Det er også kort avstand til Kiwi, idrettsanlegg, bensinstasjon og frisør.

Vedlegg

Tilstandsrapport

 Enebolig
 Tingnesvegen 210, 2353 STAVSJØ
 RINGSAKER kommune
 # gnr. 620, bnr. 13

Sum areal alle bygg: BRA: 188 m² BRA-i: 128 m²



Befaringsdato: 18.06.2024

Rapportdato: 24.06.2024

Oppdragsnr.: 12043-24105

Referansenummer: VU1995

Autorisert foretak: Obron Øst AS

Sertifisert Takstingeniør: Jostein Engh



Rapporten kan brukes i inntil ett år etter befaringsdatoen, og kan ikke gjenbrukes ved flere boligsalg i denne perioden. For eiendomsoverdragelser fra 1.1.2024, må selger sørge for at areal i rapporten er oppdatert og følger ny bransjestandard for areal. Skjer det endringer, oppstår skader også videre på boligen, bør du som selger be om oppdatert rapport.

Norsk takst

Norsk takst er bransjeorganisasjonen for landets bygningssakkyndige og takstforetak, med om lag 1400 sertifiserte medlemmer fordelt på omtrent 1000 bedrifter. I boligomsetningen regnes takstrapportene som et helt avgjørende element i den informasjonen som gjøres tilgjengelig for kjøper. Årlig leverer medlemmene rundt 120.000 slike takster. Det gir unik oversikt over norske boliger, og bidrar til at alle oppdrag kan utføres med utgangspunkt i erfaringsbasert kvalitet.



Det stilles høye krav til utdanning, sertifisering og yrkesetikk. Norsk takst er opptatt av at boligomsetningen skal være trygg, og legger vekt på å opptre uavhengig av andre bransjeaktører. Bygningssakkyndige fakturerer sine tjenester uten hensyn til hvilken pris som oppnås, og skal heller ikke på annen måte ha noen egeninteresse knyttet til handelen.

Uavhengighet og god fagkunnskap har over tid bygget troverdighet og tillit. Både selger og kjøper skal kunne stole på bygningssakkyndiges vurderinger. For tilfeller der det likevel skulle oppstå misnøye med utført arbeid, har vi sammen med Forbrukerrådet etablert en klagenemnd.

Norsk takst har en sentral rolle i utviklingen av norske standarder, regler og profesjonsprinsipper, og representerer bransjen i alle relevante internasjonale fora. Dette sikrer at norske bygningssakkyndige tidlig kan tilpasse seg krav og bransjetrender fra utlandet, samtidig som takseringsfaget får en norsk stemme på verdensbasis. Organisasjonen bidrar i næringspolitisk sammenheng, og har vært en pådriver for å sikre at lover og regler gir trygghet for forbrukerne i boligomsetningen.

OBRON ØST AS

Obron Øst AS

Takstforetak.

Datterselskap i Obron Gruppen.

Obron Øst AS sammen med sine samarbeidspartnere, utarbeider takster i det meste av Innlandet.

Vi er en god gjeng med veldig dyktige uavhengige takstmenn med lang erfaring fra takst- byggebransjen.

Vi utfører alle typer takster på alle typer bygg og eiendommer.

Rapportansvarlig

Jostein Engh

Uavhengig Takstingeniør

jostein.engh@obron.no

917 31 273



Dette trenger du å vite om tilstandsrapporten



Hva er en tilstandsrapport?

En tilstandsrapport beskriver synlige skader/avvik eller tegn på skader/avvik på boligen. Rapporten fremhever vanligvis ikke positive egenskaper ved boligen.



Hva vurderer en bygningsakkyndig?

Den bygningsakkyndige vurderer boligen ut fra hva man kan forvente av en bygning av samme alder og type. Vurderingen gjøres som regel mot hvordan det var vanlig å bygge og regler som gjaldt da boligen ble oppført (søknadstidspunktet). Forhold som er vanlige for bygningens alder, slik som slitasje etter normal bruk regnes ikke som avvik.



Hva inneholder tilstandsrapporten?

Den bygningsakkyndige undersøker rom og bygningsdeler slik det kommer frem av [Forskrift til avhendingsloven](#). Tilstandsrapporten inneholder bare avvik som den bygningsakkyndige kan se eller kontrollere med enkle hjelpemidler. Det gjøres ikke nærmere undersøkelser slik som åpning av vegger eller andre bygningsdeler. I vegg mot våtrom og rom under terreng kan det borres et hull for å gjøre enkle undersøkelser slik som fuktøk.

Når du kjøper en brukt bolig

Når du kjøper en brukt bolig, er det viktig å være oppmerksom på at dette ikke kan sammenlignes med å kjøpe en ny bolig. Måten boligen ble bygget på kan være annerledes enn i dag. Bygninger svekkes over tid, og utsettes for slitasje blant annet på grunn av bruk og vær og vind. Mange boliger fornyes helt eller delvis, noen i flere omganger, eller det oppføres tilbygg. Særlig for boliger som er pusset opp eller endret, er det viktig å merke seg at fornyelse av overflater ikke nødvendigvis betyr at bygningsdeler under er forbedret.

Vurdering mot byggeår

Den bygningsakkyndige vil vurdere boligen mot hvordan det var vanlig å bygge og regler som gjaldt da bygningen ble oppført (søknadstidspunktet). Den bygningsakkyndige ser etter avvik som har betydning for og som reduserer boligens funksjon og verdi, og som kommer frem av Forskrift til avhendingslova. Noen rom og bygningsdeler slik som bad og vaskeom, og forhold som gjelder sikkerhet mot brann, rekkverk og trapper osv., vil den bygningsakkyndige vurdere mot dagens regelverk. Etter dagens regelverk vil disse kunne få en tilstandsgrad 2 eller 3 uten at det nødvendigvis er krav om at avviket må utbedres.

Tilstandsrapporten beskriver ikke hele boligen

BYGNINGSSAKKYNDIGE SER FOR EKSEMPEL IKKE PÅ (MED MINDRE BYGNINGSDELEN ER NEVNT I RAPPORTEN)

- vanlig slitasje og normal vedlikeholdstilstand
- bagatellmessige forhold som ikke påvirker bygningens bruk eller verdi vesentlig
- etasjeskillere
- tilleggsbygg slik som garasje, bod, annek, naust også videre
- utvendige trapper
- støttemurer
- skjulte installasjoner
- installasjoner utenfor bygningen
- full funksjonstesting av el- og VVS-installasjoner
- geologiske forhold og bygningens plassering på grunnen
- bygningens planløsning
- bygningens innredning
- løspore slik som hvitevarer
- utendørs svømmebasseng og pumpeanlegg
- bygningens estetikk og arkitektur
- bygningens lovlighet (bortsett fra bruksendringer, brannceller og forhold som åpenbart kan påvirke helse, miljø og sikkerhet)
- fellesarealer (med mindre boligeier har vedlikeholdsplikt for fellesarealer og dette er kjent for bygningsakkyndig, eller fellesarealet har en særlig tilknytning til boligen).

© iVerdi 2023 © Norsk takst 2023

Malen til denne rapporten, inkludert standardtekstene fra Norsk takst, er vernet etter åndsverkloven og kan kun benyttes av medlemsforetakene i Norsk takst og av takstingeniører som er sertifisert i slikt foretak, samt av kunder hos iVerdi og studenter hos NEAK. For andre aktører er eksemplarframstilling av malen og standardtekster, som utskrift og annen kopiering til bruk som grunnlag for tilsvarende rapporter, bare tillatt når det er hjemlet i lov (kopiering til privat bruk, sitat o.l.) eller avtale med Norsk Takst ([Forside](#)) eller iVerdi ([Hjem-iVerdi](#)).

Utnyttelse i strid med lov eller avtale kan medføre erstatnings- og straffeansvar.

Dette trenger du å vite om tilstandsrapporten

Tilstanden vurderes med ulike tilstandsgrader

Tilstanden gir uttrykk for en gitt forventet tilstand, blant annet vurdert ut fra alder og normal bruk. Ved Tilstandsgrad 0 (TG0) og Tilstandsgrad 1 (TG1) gir den bygningsakkyndige normalt ingen begrunnelse for valg av tilstandsgrad. Grunnen er at bygningen eller bygningsdelen da bare har normal slitasje. Ved skjulte konstruksjoner kan alder alene avgjøre tilstandsgrad. Når bygningsakkyndige anbefaler tiltak, for eksempel utbedringer, må brukeren av rapporten vurdere om tiltakene er nødvendige og lønnsomme.

Når den bygningsakkyndige velger tilstandsgrad, baseres vurderingen på faste kriterier som følger av gjeldende bransjestandard for Teknisk tilstandsanalyse ved omsetning av bolig og Forskrift til avhendingslova.



TILSTANDSGRAD 0, TG0: INGEN AVVIK

Bygningsdelen skal være tilnærmet ny, ikke vise tegn på slitasje og det skal være lagt frem dokumentasjon på faglig god utførelse. Det er ingen merknader til delen.



TILSTANDSGRAD 1, TG1: MINDRE AVVIK

Bygningsdelen skal bare ha normal slitasje, og strakstiltak skal ikke anses som nødvendig. Graden kan også brukes når delen er ny, men der dokumentasjon på faglig god utførelse mangler.



TILSTANDSGRAD 2, TG2: VESENTLIGE AVVIK OG MINDRE AVVIK SOM ETTER NS 3600 GIR TG 2

Bygningsdelen skal enten ha feil utførelse, en skade eller symptomer på skade, sterk slitasje eller nedsatt funksjon. Graden gis når bygningsdelen trenger vedlikehold eller tiltak i nær fremtid. Graden skal også brukes når delen er gammel og det er grunn til å varsle om faren for skader på grunn av alderen, eller når det er grunn til å overvåke delen spesielt på grunn av fare for større skader eller følgeskader.

Ved avvik som ikke krever umiddelbare tiltak (ingen umiddelbar kostnad) så blir TG2 markert med en lysere farge.



TILSTANDSGRAD 3, TG3: STORE ELLER ALVORLIGE AVVIK

Denne tilstandsgraden brukes ved kraftige tegn på forhold som man må regne med trenger utbedring straks eller innen kort tid. Det er påvist funksjonssvikt eller sammenbrudd.



IKKE UNDERSØKT/IKKE TILGJENGELIG FOR UNDERSØKELSE

Det kan være avvik/skader som ikke er avdekket.

Hva er et anslag på utbedringskostnad?

Hva det vil koste å utbedre rom eller bygningsdeler, er et forsiktig anslag basert på nåværende kvalitet, registrert avvik og angitte tiltak i rapporten. Anslaget er gitt på generelt grunnlag og må ikke forveksles med et pristilbud fra en håndverker. Det kan foreligge avvik og tiltak som ikke kommer frem av rapporten. Utbedringskostnad avhenger blant annet av personlige valg av og markedspris på materialer og tjenesteyter.

I rapporten skal det settes anslag for utbedringskostnad for TG3, og slikt anslag kan også gis ved TG2.



Ingen umiddelbare kostnader



Tiltak under kr 10 000



Tiltak mellom kr 10 000 - 50 000



Tiltak mellom kr 50 000 - 100 000



Tiltak mellom kr 100 000 - 300 000



Tiltak over kr 300 000

Beskrivelse av eiendommen

Arealer

[Gå til side](#)

Forutsetninger og vedlegg

[Gå til side](#)

Lovlighet

[Gå til side](#)

Enebolig

- Det foreligger ikke tegninger

Tegninger og ferdigattest foreligger ikke i kommunens arkiver.
Foreligger ikke, da den ikke var med i bestillingen på kommunale dokumenter, nå sjekkes ytterligere med kommunen.

Uthus

- Det foreligger ikke tegninger

Tegninger og ferdigattest foreligger ikke i kommunens arkiver.
Foreligger ikke, da den ikke var med i bestillingen på kommunale dokumenter, nå sjekkes ytterligere med kommunen.

Sammendrag av boligens tilstand

Fordeling av tilstandsgrader

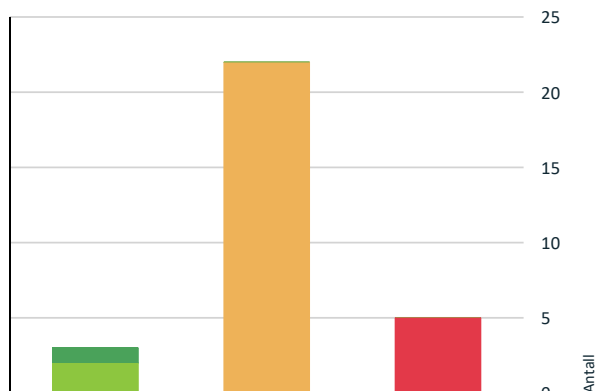

- TG0: Ingen avvik
- TG1: Mindre eller moderate avvik
- TG2: Avvik som ikke krever tiltak
- TG2: Avvik som kan kreve tiltak
- TG3: Store eller alvorlige avvik
- TG IU: Konstruksjoner som ikke er undersøkt

Vil du vite mer om tilstandsgrader? Se side 4.

Anslag på utbedringskostnad

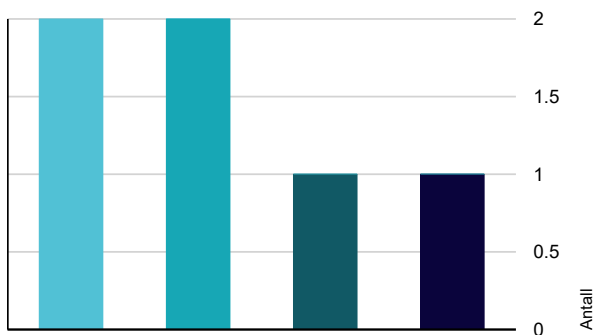

- Ingen umiddelbare kostnader
- Tiltak under kr 10 000
- Tiltak mellom kr 10 000 - 50 000
- Tiltak mellom kr 50 000 - 100 000
- Tiltak mellom kr 100 000 - 300 000
- Tiltak over kr 300 000

Hva er anslag på utbedringskostnad? Se side 4.

Spesielt for dette oppdraget/rapporten

Selger er et dødsbo. Egenerklæring er ikke utfylt, og eierinformasjonen er dermed begrenset.

Oppsummering av avvik

Vil du vite mer? Se på rommet eller bygningsdelen senere i rapporten.

Enebolig

TG 3 STORE ELLER ALVORLIGE AVVIK

Utvendig > Utvendige trapper [Gå til side](#)
Det er ikke montert rekkverk.

Kostnadsestimat: Under 10 000

Innvendig > Overflater [Gå til side](#)
Det er stedvis påvist synlige skader på overflater. Overflater har en del slitasjegrad utover det en kan forvente.

Kondensmerker på overflater på tott

Kostnadsestimat: 100 000 - 300 000

Innvendig > Etasjeskille/gulv mot grunn [Gå til side](#)
Målt høydeforskjell på over 30 mm gjennom hele rommet. Tilstandsgrad 3 gis med bakgrunn i standardens krav til godkjente måleavvik.

Større synlige og kjennbare skjevheter.

Kostnadsestimat: 10 000 - 50 000

Våtrom > 2.etasje > Bad > Generell [Gå til side](#)
Våtrommet må oppgraderes for å tåle normal bruk etter dagens krav.

Kostnadsestimat: Over 300 000

Tekniske installasjoner > Branntekniske forhold [Gå til side](#)
Røykvarslere og brannslukningsapparat i boligen.

Kostnadsestimat: Under 10 000

TG 2 AVVIK SOM KAN KREVE TILTAK

Utvendig > Takteking [Gå til side](#)
Mer enn halvparten av forventet brukstid er passert på taktekingen.
Mer enn halvparten av forventet brukstid er passert på undertak.

Undertak med sponfliser er utett.

Utvendig > Nedløp og beslag [Gå til side](#)

Sammendrag av boligens tilstand

Det er ikke tilfredsstillende bortledning av vann fra taknedløp ved grunnmur.
Det er avvik:
Slitt pipebeslag.

! Utvendig > Veggkonstruksjon [Gå til side](#)

Det er avvik:
Slitt utv. overflater.
Glippe i overgang sålebank og vegg

! Utvendig > Takkonstruksjon/Loft [Gå til side](#)

Det er begrenset/dårlig ventilering av takkonstruksjonen.
Det er avvik:
Steder uten undertak, åpent opp i takplatene.
Sponfliser fra byggeåret, kan ikke regnes som tett undertak.
Mange vepsebol på loftet.

! Utvendig > Vinduer [Gå til side](#)

Det er avvik:
Slitte og eldre vinduer.
Vindu med sprekt glass.

! Utvendig > Dører [Gå til side](#)

Det er avvik:
Slitte dører.

! Innvendig > Kjellergulv [Gå til side](#)

Det er avvik:
Forvittringer i gulv.

! Innvendig > Radon [Gå til side](#)

Det er ikke foretatt radonmålinger, og bygget er heller ikke utført med radonsperre.

! Innvendig > Pipe og ildsted [Gå til side](#)

Det er påvist sprekker og/eller riss i pipe.
Det er avvik:
Eldre piper vil ofte ha forvittringskader.

! Innvendig > Rom Under Terreng [Gå til side](#)

Det er avvik:

Noe merker etter fukt på kjellervegger og fukt i kjellergulv.

! Innvendig > Innvendige trapper [Gå til side](#)

Åpninger i rekkverk er større enn dagens forskriftskrav til rekkverk i trapper.
Rekkverkshøyder er under dagens forskriftskrav til rekkverk i trapper.

Slitt trapp.
Mangler rekkverk ved trappehull.

 **Kostnadsestimat: 10 000 - 50 000**

! Innvendig > Innvendige dører [Gå til side](#)

Det er avvik:
Vedlikehold og / eller utskiftinger.

! Våtrom > 2.etasje > Bad > Tilliggende konstruksjoner våtrom [Gå til side](#)

Det er avvik:
Noen sprukne fliser og montasjehull i våtsonen.
Det tilsier at det er fukt i konstruksjonen bak overflatene.

! Kjøkken > 1.etasje > Kjøkken > Overflater og innredning [Gå til side](#)

Det er påvist skader på overflater/kjøkkeninnredning utover normal slitasjegrad.

! Kjøkken > 1.etasje > Kjøkken > Avtrekk [Gå til side](#)

Det er avvik:
Gammel og slitt ventilator

! Tekniske installasjoner > Vannledninger [Gå til side](#)

Mer enn halvparten av forventet brukstid er passert på innvendige vannledninger.

! Tekniske installasjoner > Avløpsrør [Gå til side](#)

Mer enn halvparten av forventet brukstid er passert på innvendige avløpsledninger.

! Tekniske installasjoner > Varmesentral [Gå til side](#)

Det er avvik:
Ingen varmekilder i kjeller.

Sammendrag av boligens tilstand

! Tekniske installasjoner > Varmtvannstank [Gå til side](#)

Det er ikke påvist tilfredsstillende el-tilkobling av varmtvannstank iht. gjeldende forskrift.
Det er påvist at varmtvannstank er over 20 år
Det kan gå varmegang i støpselet, derfor er det anmerkning på el-tilkobling.

! Tekniske installasjoner > Elektrisk anlegg [Gå til side](#)

Utvendig og innvendig el- skap.
El-skap med automatsikringer fra 2010.

! Tomteforhold > Drenering [Gå til side](#)

Det mangler, eller på grunn av alder er det sannsynlig at det mangler, utvendig fuktsikring av grunnmuren ved kjeller/underetasje.

! Tomteforhold > Grunnmur og fundamenter [Gå til side](#)

Grunnmuren har sprekkdannelser.
Det er avvik:
Må påregne noe aldersforvitring da deler av komponentene er over 90 år.

Tilstandsrapport

ENEBOLIG



Byggeår
1932

Kommentar
Opplyst ved befaring

Anvendelse
Bebodd

Standard
Enkel standard

Vedlikehold
Generelt med preg av manglende vedlikehold

UTVENDIG

Taktekking

Punktet må sees i sammenheng med Takkonstruksjon/Loft

Taktekkingen er av stål/aluminiumsplater. Taket er besiktiget fra bakkenivå.
Taktekking fra 1990 tallet.

Vurdering av avvik:

- Mer enn halvparten av forventet brukstid er passert på taktekingen.
- Mer enn halvparten av forventet brukstid er passert på undertak.

Undertak med sponfliser er utett.

Konsekvens/tiltak

- Overvåk tilstanden jevnlig. For å få tilstandsgrad 0 eller 1 må tekkingen skiftes ut, men tidspunktet for når dette er nødvendig er vanskelig å si noe om.



Nedløp og beslag

lakkerte stål takrenner og nedløp, Helbeslått pipetopp, beslått luftehatt,

Vurdering av avvik:

- Det er ikke tilfredsstillende bortledning av vann fra taknedløp ved grunnmur.
- Det er avvik:

Slitt pipebeslag.

Konsekvens/tiltak

- Tiltak:

Må påregne utskifting.

Veggkonstruksjon

Vegger er av laft, maskinlaft fra byggeåret.
Veggene er tileggsisolert på innsiden i perioden 81- 83 i 1. etg.
Uisolert inngangsparti.

Vurdering av avvik:

- Det er avvik:

Slitt utv. overflater.

Glippe i overgang sålebank og vegg

Konsekvens/tiltak

- Tiltak:

Overgang sålebank og vegg må tettes så vann ikke renner inn i konstruksjonen.

Trenger overflatebehandling.



Tilstandsrapport

TG 2 Takkonstruksjon/Loft

Punktet må sees i sammenheng med Takteking

Saltak, tretakkkonstruksjoner, undertak med sponfliser, himling isolert med mineralull.

Besiktiget fra bilder ved å føre kamera opp/ inn i loft/ takkonstruksjon. Det er ikke adkomst til loftet med stige, kun luke.

Vurdering av avvik:

- Det er begrenset/dårlig ventilering av takkonstruksjonen.
- Det er avvik:

Steder uten undertak, åpent opp i takplatene.

Sponfliser fra byggeåret, kan ikke regnes som tett undertak. Mange vepsebol på loftet.

Konsekvens/tiltak

- Lokal utbedring bør utføres.
- Lufting/ventilering bør forbedres.
- Tiltak:

Tett undertak må etableres.



Utett undertak.



TG 2 Vinduer

Varevinduer, vinduer med 1+1 glassramme fra byggeåret. 4 vinduer med isolerglass fra 80 og tidlig 90 tall.

Vurdering av avvik:

- Det er avvik:
- Slitte og eldre vinduer.
Vindu med sprekt glass.

Konsekvens/tiltak

- Tiltak:

Må påregne utskiftninger.



TG 2 Dører

Bygningen har teak hovedytterdør.
Gamle dør inn til kjeller

Vurdering av avvik:

Tilstandsrapport

- Det er avvik:

Slitte dører.

Konsekvens/tiltak

- Tiltak:

Må påregne utskiftninger.

! TG 3 Utvendige trapper

Trappehals til kjeller.

Vurdering av avvik:

- Det er ikke montert rekkverk.

Konsekvens/tiltak

- Rekkverk må monteres for å lukke avviket.

Kostnadsestimat: Under 10 000



INNENDIG

! TG 3 Overflater

Gulv med teppe, tregulv og belegg

Vegger med malte panel, malte plater og fabrikkerte tynnplater.

Himlinger med malte panel, malte takplater.

Vurdering av avvik:

- Det er stedvis påvist synlige skader på overflater.
- Overflater har en del slitasjegrad utover det en kan forvente.

Kondensmerker på overflater på kott

Konsekvens/tiltak

- Overflater må utbedres eller skiftes.

Kostnadsestimat: 100 000 - 300 000



! TG 3 Etasjeskille/gulv mot grunn

Etasjeskiller er av trebjelkelag.

Vurdering av avvik:

- Målt høydeforskjell på over 30 mm gjennom hele rommet.
- Tilstandsgrad 3 gis med bakgrunn i standardens krav til godkjente måleavvik.

Større synlige og kjennbare skjevheter.

Konsekvens/tiltak

- For å få tilstandsgrad 0 eller 1 må høydeforskjeller rettes opp. Det vil imidlertid sjelden være økonomisk rasjonelt som et enkeltstående tiltak i en bolig som dette. Dersom boligen en gang skal renoveres, kan man vurdere slike tiltak.

Kostnadsestimat: 10 000 - 50 000

! TG 2 Kjellergulv

Støpte gulv

Vurdering av avvik:

- Det er avvik:

Forvittringer i gulv.

Konsekvens/tiltak

- Tiltak:

Repareres.

! TG 2 Radon

Radonkartet på <https://geo.ngu.no/kart/radon/> viser at det er moderat til lav- usikre verdier av radon i dette området.

Vurdering av avvik:

- Det er ikke foretatt radonmålinger, og bygget er heller ikke utført med radonsperre.

Konsekvens/tiltak

- Det bør gjennomføres radonmålinger.

! TG 2 Pipe og ildsted

Tilstandsrapport

Murt teglpipe, Leca pipetopp fra loftet og opp, tidligere skiftet.
Peisovn i stue. Vedovn i 2.etg.
Gammel vedtakke i kjeller.

Vurdering av avvik:

- Det er påvist sprekker og/eller riss i pipe.
- Det er avvik:

Eldre piper vil ofte ha forvitningskader.

Konsekvens/tiltak

- Andre tiltak:
- Det må foretas lokal utbedring.

Bør påregne rehabilitering av pipe, med nytt røykrør, sotluke og overganger, pga. alder.

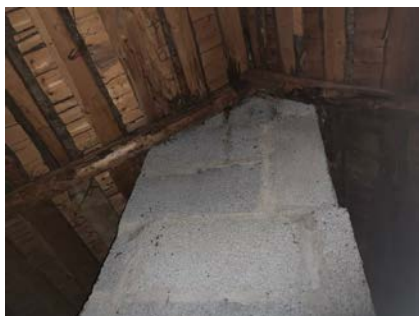

Tidligere skiftet pipetopp

TG 2 Rom Under Terreng

Punktet må sees i sammenheng med 'Drenering'

Gulvet er av betong. Veggene har betong/mur. Hulltaking er ikke foretatt. Rommet har en konstruksjon som gjør hulltaking unødvendig.

Vurdering av avvik:

- Det er avvik:

Noe merker etter fukt på kjellervegger og fukt i kjellergulv.

Konsekvens/tiltak

- Tiltak:

Tørrere klima i kjeller bør etableres.

Bedre lufting og noe høyere temperatur er ofte tiltak som hjelper, bør sjekkes nærmere.



TG 2 Innvendige trapper

Tretrapp med teppe.
Bratt kjellertrapp under lem.

Vurdering av avvik:

- Åpninger i rekkverk er større enn dagens forskriftskrav til rekkverk i trapper.
- Rekkverkshøyder er under dagens forskriftskrav til rekkverk i trapper.

Slitt trapp.

Mangler rekkverk ved trappehull.

Konsekvens/tiltak

- Andre tiltak:

Etablere rekkverk.

Kostnadsestimat: 10 000 - 50 000



TG 2 Innvendige dører

Gamle og slitte dører.

Vurdering av avvik:

- Det er avvik:

Vedlikehold og / eller utskiftinger.

Skiftes eller repareres

Tilstandsrapport



VÅTROM

2. ETASJE > BAD

! TG 3 Generell

Aktuell byggeforskrift er byggeforskrifter fra før 1997. Dokumentasjon: ingen dokumentasjon.

Bad fra 1978, veggene ble flislagt på 901 tallet.

Årstall: 1978 Kilde: Kontaktperson

Vurdering av avvik:

- Våtrommet må oppgraderes for å tåle normal bruk etter dagens krav.

Konsekvens/tiltak

- Våtrommet må totalrenoveres. Alle forhold med tettesjikt, våtsone, sluk m.m. må dokumenteres.

Kostnadsestimat: Over 300 000



2. ETASJE > BAD

! TG 2 Tilliggende konstruksjoner våtrom

Hulltaking er ikke foretatt da det allerede er påvist andre avvik i våtsonen.

Vurdering av avvik:

- Det er avvik:

Noen sprukne fliser og montasjehull i våtsonen.

Det tilsier at det er fukt i konstruksjonen bak overflatene.

Konsekvens/tiltak

- Tiltak:

Må påregne utbedringer i konstruksjonen bak overflatene.

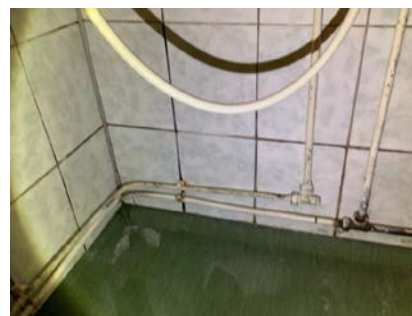

KJØKKEN

1. ETASJE > KJØKKEN

! TG 2 Overflater og innredning

Eldre kjøkkeninnredning

Vurdering av avvik:

- Det er påvist skader på overflater/kjøkkeninnredning utover normal slitasjegrad.

Konsekvens/tiltak

- Andre tiltak:

Nyetablering



1. ETASJE > KJØKKEN

! TG 2 Avtrekk

Det er kjøkkenventilator med avtrekk ut.

Vurdering av avvik:

- Det er avvik:

Gammel og slitt ventilator

Konsekvens/tiltak

- Tiltak:

Montere ny ventilator.

TEKNISKE INSTALLASJONER

Tilstandsrapport

TG 2 Vannledninger

Innvendige vannledninger er av kobber og jern.

Vurdering av avvik:

- Mer enn halvparten av forventet brukstid er passert på innvendige vannledninger.

Konsekvens/tiltak

- I forbindelse med oppgradering av våtrom vil det være naturlig med utskiftning av rør.
- Det er ikke behov for utbedringstiltak siden anlegget fungerer i dag, men ut ifra alder kan skader plutselig oppstå på eldre anlegg.



TG 2 Avløpsrør

Det er avløpsrør av plast.
Rør fra 70 og 80 tallet.

Vurdering av avvik:

- Mer enn halvparten av forventet brukstid er passert på innvendige avløpsledninger.

Konsekvens/tiltak

- I forbindelse med oppgradering av våtrom vil det være naturlig med utskiftning av rør.
- Det er ikke behov for utbedringstiltak siden anlegget fungerer i dag, men ut ifra alder kan skader plutselig oppstå på eldre anlegg.



TG 1 Ventilasjon

Boligen har naturlig ventilasjon.

TG 2 Varmesentral

Boligen varmes opp i hovedsak med varmepumpe luft- luft og suppleres med vedfyring og el. varme.
Varmepumpe av eldre modell.

Vurdering av avvik:

- Det er avvik:
Ingen varmekilder i kjeller.

Konsekvens/tiltak

- Tiltak:
Bør etablere varmekilder i kjeller.

TG 2 Varmtvannstank

Varmtvannstanken er på ca. 200 liter.

Årstall: 1999 Kilde: Produksjonsår på produkt

Vurdering av avvik:

- Det er ikke påvist tilfredsstillende el-tilkobling av varmtvannstank iht. gjeldende forskrift.
- Det er påvist at varmtvannstank er over 20 år

Det kan gå varmegang i støpselet, derfor er det anmerkning på el-tilkobling.

Konsekvens/tiltak

- Det bør etableres tilfredsstillende el-tilkobling etter gjeldende forskrift.
- Det er ikke behov for utbedringstiltak siden tanken fungerer i dag, men ut ifra alder kan skader plutselig oppstå på eldre tanker.

TG 2 Elektrisk anlegg

Dette er en forenklet kontroll begrenset til de spørsmål og undersøkelser som forskrift til avhendingslova (tryggere bolighandel) § 2-18 inneholder. Dette kan ikke sammenlignes med en kontroll utført av offentlig myndighet (Det lokale eltilsyn) eller registrert elektrovirksomhet, og en bygningssakkyndig har verken kompetanse eller lov til å foreta en slik kontroll.

Tilstandsgraden er vurdert ut fra den forenklede og begrensede kontrollen som forskriften inneholder. El-anlegget kan ha feil og mangler som en slik forenklet undersøkelse ikke vil avdekke. Vær derfor oppmerksom på denne risikoen, og søk videre veiledning eller få en fullstendig kontroll utført av registrert elektrovirksomhet.

Utvendig og innvendig el- skap.
El-skap med automatsikringer fra 2010.

Spørsmål til eier

1. Når ble det elektriske anlegget installert eller sist gang totalt rehabilitert (årstall)? Med totalt rehabilitert menes fullstendig utskiftet anlegg fra inntakssikring og videre.
Eldre anlegg, ukjent alder.
2. Er alle elektriske arbeider/anlegg i boligen utført av en registrert elektroinstallasjonsvirksomhet?

Tilstandsrapport

Ja

3. Er det elektriske anlegget utført eller er det foretatt tilleggsarbeider på det elektriske anlegget etter 1.1.1999?

Ja Samsvarserklæring for nye kontakter ute og til varmepumpe.

Eksisterer det samsvarserklæring?

Ja

4. Foreligger det kontrollrapport fra offentlig myndighet – Det Lokale Eltilsyn (DLE) eller eventuelt andre tilsvarende kontrollinstanser med avvik som ikke er utbedret eller kontrollen er over 5 år?

Nei

5. Forekommer det ofte at sikringene løses ut?

Nei Veldig sjeldent, ved høyt forbruk på kjøkken.

6. Har det vært brann, branntilløp eller varmgang (for eksempel termiske skader på deksler, kontaktpunkter eller lignende) i boligens elektriske anlegg?

Nei

Generelt om anlegget

7. Er det tegn til at det har vært termiske skader (tegn på varmgang) på kabler, brytere, downlights, stikkontakter og elektrisk utstyr? Sjekk samtidig tilstanden på elektrisk tilkobling av varmtvannsbereider, jmfør eget punkt under varmtvannstank

Nei

8. Er der synlig defekter på kabler eller er disse ikke tilstrekkelig festet?

Nei

Inntak og sikringskap

9. Foreta en helhetsvurdering av det elektriske anlegget, dets alder, allmenne tilstand og fare for liv og helse. Bør det elektriske anlegget ha en utvidet el-kontroll?

Ja Eldre anlegg bør ha kontroll.

Generell kommentar

Takstmann har ikke elektroutdanning.

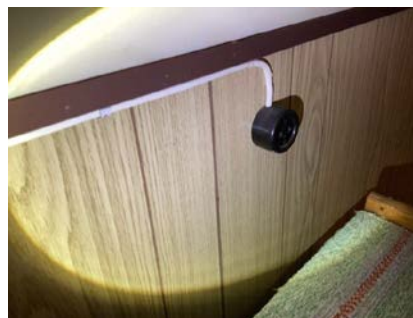

Gammel kontakt



TO 3 Branntekniske forhold

Dette er en forenklet kontroll begrenset til de spørsmål som fremkommer under. Tilstandsgraden er basert på retningslinjer til disse spørsmålene i bransjestandarden NS3600. Dette kan ikke sammenlignes med en fullstendig kontroll av branntekniske forhold av offentlig myndighet, eller en vurdering av boligens branntekniske forhold eller prosjektering fra en rådgiver med spesialkompetanse. En bygningssakkyndig har verken kompetanse til å gi slik veiledning eller lov til å foreta en slik kontroll.

Tilstandsgraden er vurdert ut fra den forenklede og begrensede kontrollen. Det kan være feil og mangler om branntekniske forhold som en slik forenklet undersøkelse ikke vil avdekke. Vær derfor oppmerksom på denne risikoen, og søk videre veiledning eller rådgivning.

Røykvarslere og brannslukningsapparat i boligen.

1. Er det mangler for brannslukningsutstyr i boligen iht. forskriftskrav på søknadstidspunktet, men minst Byggeforskrift 1985?
Nei
2. Er det skader på brannslukningsutstyr eller er apparatet eldre enn 10 år?
Ja Eldre brannslukningsapparat
3. Er det mangler på røykvarsler i boligen iht. forskriftskrav på søknadstidspunktet, men minst Byggeforskrift 1985?
Nei
4. Er det skader på røykvarslere?
Nei

Kostnadsestimat: Under 10 000

Tilstandsrapport

TOMTEFORHOLD

Byggegrunn

Ukjent hvilken type grunnforhold (f.eks. stein- fjell- leire- jord osv.) det er under det øverste lag av jordsmonnet.

TO 2 Drenering

*Punktet må sees i sammenheng**Rom under terreng*

Ved dette byggeåret ble det oftest etablert avtrekk fra byggegropa i steinsatt grøft.

Vurdering av avvik:

- Det mangler, eller på grunn av alder er det sannsynlig at det mangler, utvendig fuktsikring av grunnmuren ved kjeller/underetasje.

Konsekvens/tiltak

- Andre tiltak:

Å få denne type kjellervegger og kjellergulv tørr ved skifte av drenering og fuktsikring er nesten umulig.

Lokale tiltak som å lede vann fra takrennedløp bort fra bygget, etablere bedre ventilering og ha høyere temperatur i kjeller, installere avfukter, er tiltak som ofte bedrer forholdene noe.

Gamle kjellergulv har heller ikke fuktsperre, må påregne forvittringer i fuktsperre på hus som er eldre enn 40 år.

Eldre kjellergulv vil da alltid ha noe fukt og vil være fuktsugende fra grunnen under kjellergulvet.

Bruken av kjelleren vil derfor være begrenset.

TO 2 Grunnmur og fundamenter

Kjelleryttervegger med spekket steinsmur, pusset utvendig.

Vurdering av avvik:

- Grunnmuren har sprekkeformasjoner.
- Det er avvik:

Må påregne noe aldersforvitring da deler av komponentene er over 90 år.

Konsekvens/tiltak

- Tiltak:

Må påregne vedlikehold og reparasjoner.



TO 0 Terrenghforhold

Huset ligger på en høyde.

TO 1 Utvendige vann- og avløpsledninger

Det er offentlig vann og avløp via private stikkledninger. Rørene er under bakken og ikke synlig.

Septiktank

Ukjent om det er eldre septiktank på eiendommen, må sjekkes nærmere.

Bygninger på eiendommen

Uthus

**Anvendelse****Byggeår****Kommentar**

Ukjent

Standard

Enkel standard

Vedlikehold

Generelt med preg av manglende vedlikehold

Beskrivelse

Oppført i bindingsverk, utvendig panel, beiset- malt. Del i mur.
Tretakkonstruksjoner, tekket med stålplater.

Låst bygg, ikke besiktiget innvendig.

Slitt bygg med skjevheter.

Deler av bygget ligger ned i terrenget, må påregne forvitring/ råteskader i treverk som er i kontakt med jord/ terreng.
TILSTANDSGRAD 2, generelt for hele bygget, er satt utfra registrerte avvik og anmerkninger.

Arealer, byggetegninger og brannceller

Standard gjeldende fra 01.01.2024

Arealmålinger og arealoppsett er basert på Norsk standard 3940:2023 Areal- og volum-beregninger av bygninger. Arealet gjelder for tidspunktet da boligen ble målt

Hva er måleverdig areal?

Arealet i rommet må ha minst 1,90 m fri høyde over gulvet og minst bredde på 0,60 m. Et loft med skråtak vil for eksempel bare få registrert målbart areal der høyden er minst 1,90 m og bredden minst 0,60 m. Rommet må ha dør eller luke, og gangbart gulv.

Hva er bruksareal?

BRA = BRA-i + BRA-e + BRA-b

Bruksarealet for bygningen er bruttoarealet minus arealet som opptas av yttervegger.



Internt bruksareal (BRA-i)	Arealet innenfor boenheten(e)
Eksternt bruksareal (BRA-e)	Arealet av alle rom utenfor boenheten(e) og som tilhører denne, slik som for eksempel bod
Innglasset balkong mv (BRA-b)	Arealet av innglasset balkong, veranda eller altan når denne er tilknyttet boenheten(e)
Terrasse- og balkongareal (TBA)	Arealet av terrasser, åpne balkonger og åpen altan tilknyttet boenheten(e)

Gulvareal (GUA)
Er sum av BRA (bruksareal) og ALH (areal med lav takhøyde).

Arealet med lav takhøyde (ALH) er ikke måleverdig areal, som skyldes skråtak og lav himlingshøyde.

GUA kan opplyses i markedsføring der det er aktuelt for den konkrete boligen og kun sammen med BRA-i, for eksempel der gulvflaten har en verdi og har funksjon ved møblering og bruk av rommene. Ikke innredet areal som kaldloft, måles og oppgis normalt ikke.

Arealet kan ikke alltid fastsettes nøyaktig

Areal kan være komplisert eller umulig å måle opp nøyaktig fordi det er vanskelig å fastslå tykkelsen på innervegger, skjelheter i og utforming av bygningskonstruksjoner som karnapp, buer og vinkler som ikke er rette, åpne rom over flere etasjer og så videre.

Eiendommens markedsverdi kan ikke baseres på en matematisk beregning basert på antall kvadratmeter opplyst i rapporten. Opplysninger om areal kan altså ikke alene benyttes for å beregne eiendommens verdi.

Den bygningssakkyndige kan avdekke eventuelle bruksendringer og avvik i branncelleinndeling

Den bygningssakkyndige ser på byggetegninger hvis de er tilgjengelige og dette er en del av oppdraget, og vurderer bruken av boligen opp mot tegningene. Hvis den bygningssakkyndige avdekker at en bolig ikke ser ut til å være delt opp i brannceller etter kravene i byggeteknisk forskrift på befaringstidspunktet, skal det opplyses om dette.

Reglene om bruksendring og brannceller kan være kompliserte. Søk videre faglige råd om rapporten ikke gir deg svar. Den bygningssakkyndige kan ikke vurdere og svare på alle spørsmål, og kan heller ikke vite om kommunen kan gi unntak for kravene som gjelder. [Vil du vite mer?](#)

Om brannceller

En branncelle er hele eller avgrensede deler av en bygning hvor en brann fritt kan utvikle seg uten at den kan spre seg til andre bygninger eller andre deler av bygningen i løpet av en fastsatt tid.

Om bruksendring

Bruksendring er å endre bruken av et rom fra en tillatt bruk til en annen. Dette kan kreve søknad og tillatelse, for eksempel hvis du endrer et rom fra bod til soverom eller arbeidsrom, eller hvis du endrer en bolig til to separate boliger.

Rom for varig opphold har krav til takhøyde, romstørrelse, rømningsvei og lysforhold som må være oppfylt. Du kan søke kommunen om unntak for kravene, men kan ikke regne med å få unntak for krav som går på helse og sikkerhet, for eksempel krav til rømningsvei.

Bruksendring som krever godkjenning, og som ikke er søkt bruksendret, er ulovlig. Kommunen kan etter plan- og bygningsloven kapittel 32 forfølge overtredelser. Kommunen kan pålegge deg å avslutte den ulovlige bruken, eventuelt å rette eller tilbakeføre rommet til godkjent bruk.

Arealer

Enebolig

Ny arealstandard

Etasje	Bruksareal BRA m ²			SUM	Terrasse- og balkongareal (TBA)	Ikke måleverdig areal (ALH)	Gulvareal (GUA)
	Internt bruksareal (BRA-i)	Eksternt bruksareal (BRA-e)	Innglasset balkong (BRA-b)				
Kjeller	20			20		13	33
1.etasje	57			57	21		57
2.etasje	51			51		5	56
SUM	128				21	18	146
SUM BRA	128						

Romfordeling

Etasje	Internt bruksareal (BRA-i)	Eksternt bruksareal (BRA-e)	Innglasset balkong (BRA-b)
Kjeller	Kjellerrom, Kjellerrom 2, Kjellerrom 3		
1.etasje	Vindfang, Gang, Kjøkken, Stue		
2.etasje	Kott, Soverom, Soverom 2, Annet, Kott 2, Gang, Bad		

Kommentar

Oppmålt bruksareal. Takhøyder under 1,9 m som er grensen for målbart areal, er oppmålt etter NS 3940. Deler med lav takhøyde uten målbart areal i kjeller og 2.etg.

Åpent areal (TBA) er uteplass med betongheller.

Lovlighet

Byggetegninger

Det foreligger ikke tegninger

Kommentar: Tegninger og ferdigattest foreligger ikke i kommunens arkiver.

Foreligger ikke, da den ikke var med i bestillingen på kommunale dokumenter, nå sjekkes ytterligere med kommunen.

Brannceller

Er det påvist synlige tegn på avvik i branncelleinndeling ut ifra dagens byggeteknisk forskrift?

Ja Nei

Nyere håndverkstjenester

Er det ifølge eier utført håndverkstjenester på boligen siste 5 år?

Ja Nei

Krav for rom til varig opphold

Er det påvist avvik i forhold til rømningsvei, dagslysflate eller takhøyde?

Ja Nei

Kommentar:

Uthus

Ny arealstandard

Etasje	Bruksareal BRA m ²			SUM	Terrasse- og balkongareal (TBA)	Ikke måleverdig areal (ALH)	Gulvareal (GUA)
	Internt bruksareal (BRA-i)	Eksternt bruksareal (BRA-e)	Innglasset balkong (BRA-b)				
Etasje		60		60			60
SUM		60					60
SUM BRA	60						

Romfordeling

Etasje	Internt bruksareal (BRA-i)	Eksternt bruksareal (BRA-e)	Innglasset balkong (BRA-b)
Etasje		Div. rom	

Arealet i denne boligen er vanskelig eller umulig å måle opp helt nøyaktig på grunn av utforming/innredning av rom/bygningskonstruksjoner. Arealet er fastsatt omtrentlig og skjønnsmessig. Bygget var låst, så innvendigmåling er ikke utført. Kun grov måling på kart er utført. Arealet har avvik/ feil

Lovlighet

Byggetegninger

Det foreligger ikke tegninger

Kommentar: Tegninger og ferdigattest foreligger ikke i kommunens arkiver.

Foreligger ikke, da den ikke var med i bestillingen på kommunale dokumenter, nå sjekkes ytterligere med kommunen.

Brannceller

Er det påvist synlige tegn på avvik i branncelleinndeling ut ifra dagens byggeteknisk forskrift?

Ja Nei

Nyere håndverkstjenester

Er det ifølge eier utført håndverkstjenester på boligen siste 5 år?

Ja Nei

Krav for rom til varig opphold

Er det påvist avvik i forhold til rømningsvei, dagslyflate eller takhøyde?

Ja Nei

Kommentar:

Total fordeling mellom P-ROM og S-ROM

Tabellen under viser fordelingen av P-ROM og S-ROM etter veiledningen til NS 3940: 2012. Dette er til informasjon og til sammenligning. Tallene er omtrentlige, kan avvike fra faktiske målinger og er ikke juridisk bindende

	P-ROM(m2)	S-ROM(m2)
Enebolig	99	29
Uthus	0	60

Befarings - og eiendomsopplysninger

Befaring

Dato	Til stede	Rolle
18.6.2024	Jostein Engh Ola Stalsberg	Takstingeniør Sønn.

Matrikkeldata

Kommune	gnr.	bnr.	fnr.	snr.	Areal	Kilde	Eieforhold
3411 RINGSAKER	620	13		0	4113.2 m ²	BEREGNET AREAL (Ambita)	Eiet

Adresse

Tingnesvegen 210

Hjemmelshaver

Georg Stalsberg d.bo

Eiendomsopplysninger

Beliggenhet

Eiendommen ligger i Gorumkrysset på Stavsjø.
Området med noe bebyggelse i landlig landbruksområdet.

Adkomstvei

Eiendommen har adkomst via offentlig veg.

Tilknytning vann

Eiendommen er tilknyttet offentlig vannforsyning via private stikkledninger.
Tilkoblet i 1981.

Tilknytning avløp

Eiendommen er tilknyttet offentlig avløpsnett via private stikkledninger.
Tilkoblet kommunalt nett i 1981

Regulering

Reguleringsplan: Nei.
Kommuneplan: Ja.

Om tomten

Stor kupert tomt.
Hageanlegg med plen og variert beplantning.
Deler med naturtomt.

Tinglyste/andre forhold

Enkelte andre normale bestemmelser/heftelser er beskrevet i grunnboken.

Gammelt drivhus i hagen, bygge er ikke registrert på eiendomsdata.no, må sjekkes med kommunen.
Er ikke videre beskrevet eller oppmålt i denne rapporten.

Siste hjemmelsovergang

Kjøpesum	År	Kommentar
0	1971	Vært i familien siden 1932, eier kjøpte huset rundt 1981

Kilder og vedlegg

Dokumenter

Beskrivelse	Dato	Kommentar	Status	Sider	Vedlagt
Egenerklæring		Ikke utfylt ved dødsbo.	Finnes ikke		Nei
Tegninger		Foreligger ikke, da den ikke var med i bestillingen på kommunale dokumenter, nå sjekkes ytterligere med kommunen	Ikke gjennomgått		Nei
Eier		Sønn ga informasjon om eiendommen	Ikke gjennomgått		Nei
Eiendomsverdi.no	18.06.2024		Gjennomgått		Nei
Brukstillat./ferdigatt.		Foreligger ikke, da den ikke var med i bestillingen på kommunale dokumenter, nå sjekkes ytterligere med kommunen	Ikke gjennomgått		Nei

Tilstandsrapportens avgrensninger

STRUKTUR•REFERANSENIVÅ•TILSTANDSGRADER

• Rapporten er basert på innholds krav i Forskrift til avhendingslova (tryggere bolighandel). Formålet er å gi en tilstandsanalyse til bruk for den som bestiller og/eller i et salg til forbruker, og ikke for andre tredjeparter. Rapportens omfang, struktur, metode og begrepsbruk følger i hovedsak Norsk Standard NS 3600:2018 (Teknisk tilstandsanalyse ved omsetning av bolig), samt Takstbransjens retningslinjer ved tilstandsrapportering for boliger og Takstbransjens retningslinjer for arealmåling.

• Tilbakeholdt eller uriktig informasjon som har betydning for vurderingen, er ikke bygningssakkyndiges ansvar. Rapporten beskriver avvik, altså en tilstand som er dårligere enn referansenivået. Rapporten framhever normalt ikke positive sider ved boligen ut over det som fremgår av tilstandsgradene.

• Tilstanden angis i rapporten og gir uttrykk for en gitt forventet tilstand blant annet vurdert ut fra alder og normal bruk slik:

i) **Tilstandsgrad 0, TG0:** Ingen avvik eller skader. I tillegg må bygningsdelen være tilnærmet ny, mindre enn 5 år, og det foreligger dokumentasjon på faglig god utførelse.

ii) **Tilstandsgrad 1, TG1:** Mindre avvik. Normal slitasje. Straks tiltak ikke nødvendig. TG1 kan gis når bygningsdelen er tilnærmet ny og det ikke foreligger dokumentasjon på faglig god utførelse.

iii) **Tilstandsgrad 2, TG2:** Vesentlige avvik, og mindre avvik som etter NS 3600 gir TG 2, men som ikke nødvendigvis krever umiddelbare tiltak. I denne rapporten kan TG2 i Rapportsammendrag være inndelt i TG2 som krever tiltak og de som ikke krever umiddelbare tiltak. Konstruksjonen har normalt enten feil utførelse, en skade eller symptomer på skade, sterk slitasje eller nedsatt funksjon. Vedlikehold eller tiltak trengs i nær fremtid, det er grunn til å varsle fare for skader på grunn av alder eller overvåke spesielt på grunn av fare for større skade eller følgeskade. For skjulte konstruksjoner vil alder i seg selv være et symptom som kan gi TG2. For synlige konstruksjoner kan alder sammen med andre symptomer og momenter gi TG2. Avvik under TG2 kan gis sjablongmessig anslag.

iv) **Tilstandsgrad 3, TG3:** Store eller alvorlige avvik. Kraftige symptomer på forhold som man må regne med trenger utbedring straks eller innen kort tid. Påvist funksjonssvikt eller sammenbrudd. Avvik under TG3 skal gis sjablongmessig anslag.

v) **Tilstandsgrad TGiu:** Ikke undersøkt/ikke tilgjengelig for undersøkelse.

• Ved TG0 og TG1 gis det normalt ingen begrunnelse for valg av tilstandsgrad, fordi bygningen eller bygningsdelen da bare har normal slitasje. For anbefalte tiltak ved TG2 og TG3 må bruker av rapporten vurdere om tiltakene er nødvendige og lønnsomme. Hva det vil koste å utbedre rom eller bygningsdeler er et sjablongmessig anslag basert på registrert avvik og angitte tiltak i rapporten. Anslaget er gitt på generelt grunnlag og basert på erfaringstall i seks intervaller, og kan ikke forveksles med en konkret vurdering og tilbud fra en entreprenør eller håndverker. Det må eventuelt innhentes tilbud for en nærmere undersøkelse, og konkret og nøyaktig vurdering av utbedringskostnad. Kostnader til ikke oppdagede avvik/utbedringer/feil kan forekomme. Utbedringskostnad avhenger av personlige preferanser og markedspris på materialer og tjenesteyter.

PRESISERINGER

• Avvik vurderes ut fra tekniske forskrifter på godkjenningstidspunktet for bygget. Noen bygningsdeler vurderes

etter gjeldende teknisk forskrift på befaringstidspunktet. Dette gjelder blant annet:

i) Bad, vaskerom (våtrom)

ii) Forhold rundt brann, rømming, sikkerhet, for eksempel rekkverkshøyder/åpninger, ulovlige bruksendringer, brannceller mv.

• For skjulte konstruksjoner slik som vann og avløp uten dokumentasjon, er kvalitet og alder vurdert.

• Fastmonterte installasjoner, for eksempel innfelt belysning (downlights), demonteres ikke for å sjekke dampspæren bak. Dette av hensyn til bygningssakkyndiges kompetanse og risikoen for skade.

• Kontroll av fukt i konstruksjonen ved hulltaking i bad og vaskerom (våtrom), rom under terreng (kjelleretasje, underetasje og sokkeletasje) eller andre bygningsdeler skjer etter eiers aksept. Hulltaking av våtrom og rom under terreng kan unntaksvis unnlates, se Forskrift til Avhendingsloven.

• Kontroll av romfunksjoner for P-ROM utføres kun når det ikke foreligger godkjente og byggemeldte tegninger, eller når tegninger ikke stemmer med dagens bruk.

• Bygningssakkyndig gir en forenklet vurdering av branntekniske forhold og elektriske installasjoner i boligen dersom det er mer enn fem år siden sist boligen hadde el-tilsyn. Bygningssakkyndig kan anbefale å konsultere offentlige myndigheter eller kvalifisert elektrofaglig fagperson ved behov for grundigere undersøkelser.

TILLEGGSUNDERSØKELSER

Etter avtale kan tilstandsanalysen utvides til også å omfatte tilleggsundersøkelser utover minimumskravet i forskriften.

BEFARINGEN

Rapporten gir en vurdering av byggverk og bygningsdeler som bygningssakkyndig har observert, og som fremkommer av Forskrift til avhendingsloven. Rapporten er likevel ingen garanti for at det ikke kan finnes skjulte feil, skader og mangler. NS 3600:2018 (Teknisk tilstandsanalyse ved omsetning av bolig) har undersøkelsesnivå fra 1 til 3, der undersøkelsesnivå 1 er det laveste og baseres på visuell observasjon. Rapporten baseres på undersøkelsesnivå 1 med få unntak (våtrom og rom under terreng). I praksis betyr dette at gjennomføringen av befaringen begrenses som følger:

• Det utføres kun visuelle observasjoner på tilgjengelige flater uten fysiske inngrep (f.eks. riving).

• Flater som er skjult av snø eller på annen måte ikke er tilgjengelig eller skjult, blir ikke kontrollert. Det foretas ikke funksjonsprøving av bygningsdeler, som isolasjon, piper, ventilasjon, el. anlegg, osv.

• Det gis ingen vurdering av boligens tilbehør, hvite- og brunevarer og annet inventar. Dette gjelder også integrert tilbehør.

• Inspisering av yttertak er basert på det som er synlig, normalt på innsiden fra loftet og utvendig fra stige/bakkenivå. Befaring av tak må være sikkerhetsmessig forsvarlig for å kunne gjennomføres.

• Stikkprøvetakninger er utvalgt tilfeldig og kan innebære kontroll under overflaten med spiss redskap eller lignende.

Tilstandsrapportens avgrensninger

UTTRYKK OG DEFINISJONER

- Tilstand: Byggverkets eller bygningsdelens tekniske, funksjonelle eller estetiske status på et gitt tidspunkt.
- Symptom: Observerbart forhold som gir indikasjon på hvilken tilstand et byggverk eller en bygningsdel befinner seg i. Benyttes ved beskrivelse av avvik.
- Skadegjørere: Zoologiske eller biologiske skadegjørere, i hovedsak råte, sopp og skadedyr.
- Fuktsøk: Overflatesøk med egnet søkeutstyr (fuktindikator) eller visuelle observasjoner.
- Fuktmåling: Måling av fuktinnhold i materiale eller i bakenforliggende konstruksjon ved bruk av egnet måleutstyr (blant annet hammerelektrode og pigger).
- Utvidet fuktsøk (hulltaking): Boring av hull for inspeksjon og fuktmåling i risikoutsatte konstruksjoner, primært i tilstøtende vegger til bad, utforede kjellervegger og eventuelt i oppforede kjellergulv.
- Normal slitasjegrad: Forventet nedsliting av materiale i overflaten som er basert på enkle visuelle observasjoner. Kan vurderes sammen med bygningsdelens alder.
- Forventet gjenværende brukstid: Anslått tid et byggverk eller en del av et byggverk fortsatt vil være tjenlig for sitt formål (NS3600, Termer og definisjoner punkt 3.9)

AREALBEREGNING FOR BOENHETER

- Areal fastsettes etter Forskrift til avhendingsloven og Norsk Standard 3940 Areal- og volum-beregninger av bygninger fra 2023.
- Areal oppgis i hele kvadratmeter i rapporten, og gjelder for det tidspunkt oppmålingen fant sted.
- Bruksareal (BRA) er det måleverdige arealet som er innenfor omsluttete vegger målt i gulvhøyde (bruttoareal minus arealet som opptas av yttervegger). I tillegg til gulvhøyde gjelder regler om fri bredde for at arealet skal være måleverdig, med betydning for BRA av for eksempel loft med skråtak. BRA består av internt bruksareal (BRA-i), eksternt bruksareal (BRA-e) og innglasset balkong mv (BRA-b). Terrasse- og balkongareal (TBA) opplyses der tilstandsrapporten skal benyttes i boligomsetningen og der det er aktuelt. I tillegg kan gulvareal (GUA) og areal med lav takhøyde (ALH) opplyses sammen med BRA der det er aktuelt og en del av oppdraget. Rom skal ha atkomst og gangbart gulv for å kunne regnes som BRA/måleverdig areal.
- Arealet måles og oppgis dersom arealet oppfyller krav til måleverdighet, slik som at arealet må ha minst en bredde på 0,6m og minst en høyde på 1,9 m osv. Et rom kan være i strid med teknisk forskrift og mangle godkjenning hos kommunen for den aktuelle bruken, uten at dette får betydning for om arealet måles og oppgis i tilstandsrapporten. Når arealet måles tas det ikke hensyn til om arealet er lovlig oppført eller om bruken er lovlig, bruksendringer, lysforhold eller andre sikkerhetsmangler.
- Eiendommens markedsverdi kan ikke baseres på en rent matematisk beregning i forhold til antall kvadratmeter opplyst i rapporten. Opplysninger om areal kan altså ikke alene benyttes for beregning av eiendommens verdi.

• Rom som ligger utenfor boenheten, men som eier har påvist og/eller opplyst at tilhører boenheten, er oppmålt og inkludert i BRA-e. Det er ikke fremvist dokumentasjon på at rommet tilhører boenheten, med mindre dette er angitt særskilt. Rom utenfor boenheten kan omdisponeres av borettslaget/sameiet og dette kan påvirke boligens BRA. Vær oppmerksom på at NS 3940:2023 og eierseksjonsloven har ulik definisjon av fellesareal. Ved arealmåling gjelder NS 3940:2023 som definerer fellesareal slik: "Delen av bygning som brukes av to eller flere bruksenheter eller til bygningens forvaltning, drift eller vedlikehold.

• I en overgangsperiode skal rapporter som benyttes i boligomsetningen eller dersom det er en del av oppdraget også opplyse om fordelingen mellom P-ROM og S-ROM med utgangspunkt i definisjonene som fremkommer av veiledningen til Norsk Standard 3940 Areal- og volum-beregninger av bygninger fra 2012. Fordelingen mellom P-ROM og S-ROM er basert på veiledningen og bygningssakkyndiges eget skjønn. P-ROM er måleverdige rom som benyttes til kort eller langt opphold. S-ROM er måleverdige rom som benyttes til lagring, og tekniske rom. Bruken av et rom på befaringsstidspunktet har betydning for om rommet defineres som P-ROM eller S-ROM. Dette betyr at rommet både kan være i strid med teknisk forskrift og mangle godkjenning i kommunen for den aktuelle bruken, uten at dette vil få betydning for valg av arealkategori.

• Se øvrig informasjon om areal i rapporten, Norsk Standard 3940 (2012 og 2023) og veiledningen til disse.

PERSONVERN

Norsk takst, bygningssakkyndig og takstforetaket behandler personopplysninger som bygningssakkyndig trenger for å kunne utarbeide rapporten. Personvernerklæring med informasjon om bruk av personopplysninger og dine rettigheter finner du her [Personvernerklæring - iVerdi](#)

DELING AV PERSONOPPLYSNINGER FOR TRYGGERE BOLIGHANDEL OG MULIG RESERVASJON

Norsk takst og deres samarbeidspartnere benytter personopplysninger fra rapporten for analyse- og statistikkformål, samt utvikling og drift av produkter og tjenester for takstbransjen og andre aktører i bolig-omsetningen. Les mer om dette og hvordan du kan reservere deg på <https://www.norsktakst.no/norsk/om-norsk-takst/personvernerklæring/reservasjon/>

Vendu lager en boliganalyse basert på opplysninger fra rapporten. Les mer om dette og hvordan du kan reservere deg her: <https://samtykke.vendu.no/VU1995>

KLAGEORDNING FOR FORBRUKERE

Er du som forbruker misfornøyd med bygningssakkyndiges arbeid eller opptreden ved taksering av bolig eller fritidshus, se www.takstklagenemd.no for mer informasjon

EGENERKLÆRINGSSKJEMA

Til orientering vil dette skjema være en del av salgsoppgaven

Meglerfirma	
Aktiv EM Ringsaker	
Oppdragsnr.	
1214240057	
Selger 1 navn	
Geir Stalsberg	
Gateadresse	
Tingnesvegen 210	
Poststed	Postnr
STAVSJØ	2353
Er det dødsbo? <input type="checkbox"/> Nei <input checked="" type="checkbox"/> Ja	
Avdødes navn	Georg Stalsberg
Er det salg ved fullmakt? <input type="checkbox"/> Nei <input checked="" type="checkbox"/> Ja	
Hjemmelshavers navn	Geir Stalsberg
Har du kjennskap til eiendommen? <input checked="" type="checkbox"/> Nei <input type="checkbox"/> Ja	

Document reference: 1214240057

Tilleggs kommentar

Selger har ikke bebodd eiendommen og har derfor ikke spesifikk kunnskap om den. Det kan derfor være skader og andre forhold ved eiendommen som ikke er spesifikt opplyst. Kjøper oppfordres derfor til å foreta en særlig grundig undersøkelse av eiendommen, gjerne med bistand av teknisk sakkyndig.

Jeg bekrefter at opplysningene er gitt etter beste skjønn. Jeg er kjent med at dersom jeg har gitt ufullstendige, uriktige eller misvisende opplysninger om eiendommen, vil forsikringsselskapet kunne søke hel eller delvis regress for sine utbetalinger eller redusere sitt ansvar helt eller delvis, jfr. vilkår for boligselgerforsikring punkt 7.1 og forsikringsavtaleloven kapittel 4.

Jeg er orientert om mitt mulige ansvar som selger etter avhendingsloven, eventuelt etter kjøpsloven (aksjeboliger), og om forsikringsselskapets sitt boligselgerforsikringstilbud.

Jeg er klar over at avtale om forsikring er bindende. Jeg er også klar over at premietilbudet først kan påberopes når boligen er solgt (budaksept). Premietilbudet som er gitt av megler er bindende for forsikringsselskapet i 6 – seks – måneder fra oppdragsinngåelse med megler.

Etter dette vil premien og forsikringsvilkårene kunne justeres. Når premietilbudet ikke lenger er bindende for forsikringsselskapet må egenerklæringskjemaet signeres på nytt og eventuelle endringer påføres. Det vil da være forsikringspremien og forsikringsvilkårene på ny signeringsdato som legges til grunn.

Det kan ikke tegnes boligselgerforsikring ved følgende salg:

- mellom ektefeller eller slektninger i rett oppstigende eller nedstigenede linje, søsken, eller
- mellom personer som bor eller har bodd på boligeiendommen og/eller
- når salget skjer som ledd i sikredes næringsvirksomhet/er en næringsseiendom
- etter at boligeiendommen er lagt ut for salg.
- ved salg av helårs- og fritidsbolig er det krav til at det foreligger tilstandsrapport i henhold til Forskrift til avhendingslova (tryggere bolighandel).

Forsikringsselskapet kan ved skriftlig samtykke akseptere tegning av forsikring også i ovennevnte tilfeller.

Dersom forsikringsselskapet ikke har gitt skriftlig samtykke, kan erstatningen bortfalle.

Ved oppgjørsoppdrag trer forsikringen i kraft når kontrakten er signert av begge parter, begrenset til siste 12 måneder før overtakelse.

Forøvrig oppfordrer selger potensielle kjøpere til å undersøke eiendommen grundig, jf avhendingsloven § 3-10 og kjøpsloven § 20 (aksjeboliger).

Gyldig forsikring forutsetter at det for helårs- og fritidsbolig foreligger tilstandsrapport som er i henhold til Forskrift til avhendingslova (tryggere bolighandel).

- Jeg ønsker boligselgerforsikring, og bekrefter å ha mottatt og lest forsikringsvilkårene og informasjonsbrosjyre til selger i forbindelse med kjøp av boligselgerforsikring. Forsikringen trer i kraft på det tidspunkt det foreligger en budaksept mellom partene, begrenset til tolv måneder før overtakelse. Ved oppgjørsoppdrag trer forsikringen i kraft når kontrakten er signert av begge parter, begrenset til siste 12 måneder før overtakelse. Jeg bekrefter med dette at eiendommen ikke er en næringsseiendom, at den ikke selges som ledd i næringsvirksomhet eller mellom ektefeller eller slektninger i rett oppstigende eller nedstigende linje, søsken, eller mellom personer som bor eller har bodd på boligeiendommen. Gyldig forsikring forutsetter at det for helårs- og fritidsbolig foreligger tilstandsrapport som er i henhold til Forskrift til avhendingslova (tryggere bolighandel). Forsikringen er ugyldig dersom den tegnes i strid med forsikringsvilkårene. Jeg er innforstått med at eiendomsmegleren ikke har fullmakt til å gjøre unntak fra ovennevnte begrensninger. Jeg er oppmerksom på at 8% av total forsikringskostnader honorar til Söderberg & Partners.
- Jeg ønsker ikke boligselgerforsikring, men megler har tilbudt meg å kjøpe slik forsikring.
- Jeg kan ikke kjøpe boligselgerforsikring ihht vilkår.

NAME OF SIGNER	IDENTIFIER	TIME	ELECTRONIC ID
Geir Stalsberg	9402cb76499288c5173aec 0075cb52a181b7acfc	05.07.2024 07:11:54 UTC	Signer authenticated by Nets One time code

Document reference: 1214240057

- This is a PDF document digitally signed by Nets' E-Signing service.
- The document's integrity is protected by signing and sealing the contents with a certificate issued to Nets by a third party. Validating the signature confirms that the contents have not been modified since the time of signing.
- For more information about document formats, see <https://www.nets.eu/developer>

Nabolagsprofil

Tingnesvegen 210

Offentlig transport

🚶 Gårum	1 min 🚶
Linje 614, 618, 620, 623, 624, 625, 626	0.1 km
🚶 Brumunddal stasjon	17 min 🚶
Linje F6, RE10, RE11	14.7 km
✈ Oslo Gardermoen	1 t 20 min 🚶

Skoler

Nes barneskole (1-7 kl.)	21 min 🚶
282 elever, 22 klasser	1.6 km
Nes ungdomsskole (8-10 kl.)	22 min 🚶
142 elever, 10 klasser	1.6 km
Ringsaker videregående skole	18 min 🚶
750 elever	14.8 km
Statens gartner- og blomsterdekoratørsk...	26 min 🚶
80 elever, 7 klasser	23 km

Aldersfordeling barn (0-18 år)

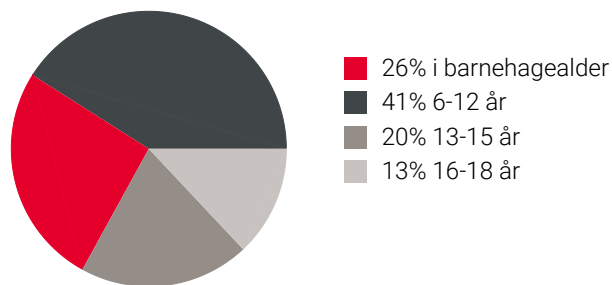

Aldersfordeling

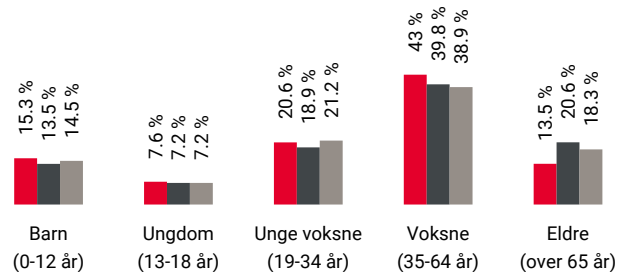

Område	Personer	Husholdninger
🔴 Grunnkrets: Gårum	436	184
🟤 Kommune: Ringsaker	35 073	16 834
🟡 Norge	5 425 412	2 654 586

Barnehager

Nes barnehage (1-5 år)	19 min 🚶
132 barn	1.5 km
Årengen barnehage (1-5 år)	6 min 🚶
38 barn	4.9 km
Gaupen barnehage (1-5 år)	12 min 🚶
34 barn	11.2 km

Dagligvare

Kiwi Stavsjø	25 min 🚶
PostNord	1.9 km
Joker Tingnes	6 min 🚶
Post i butikk, PostNord	5.9 km

Sport

⚽ Stavsjø stadion	17 min 🚶
Fotball, friidrett	1.3 km
⚽ Neshallen	19 min 🚶
Aktivitetshall, ballspill	1.5 km
🏊 Trimrommet Stavsjø	4 min 🚶
🏊 Fønix Treningssenter	17 min 🚶

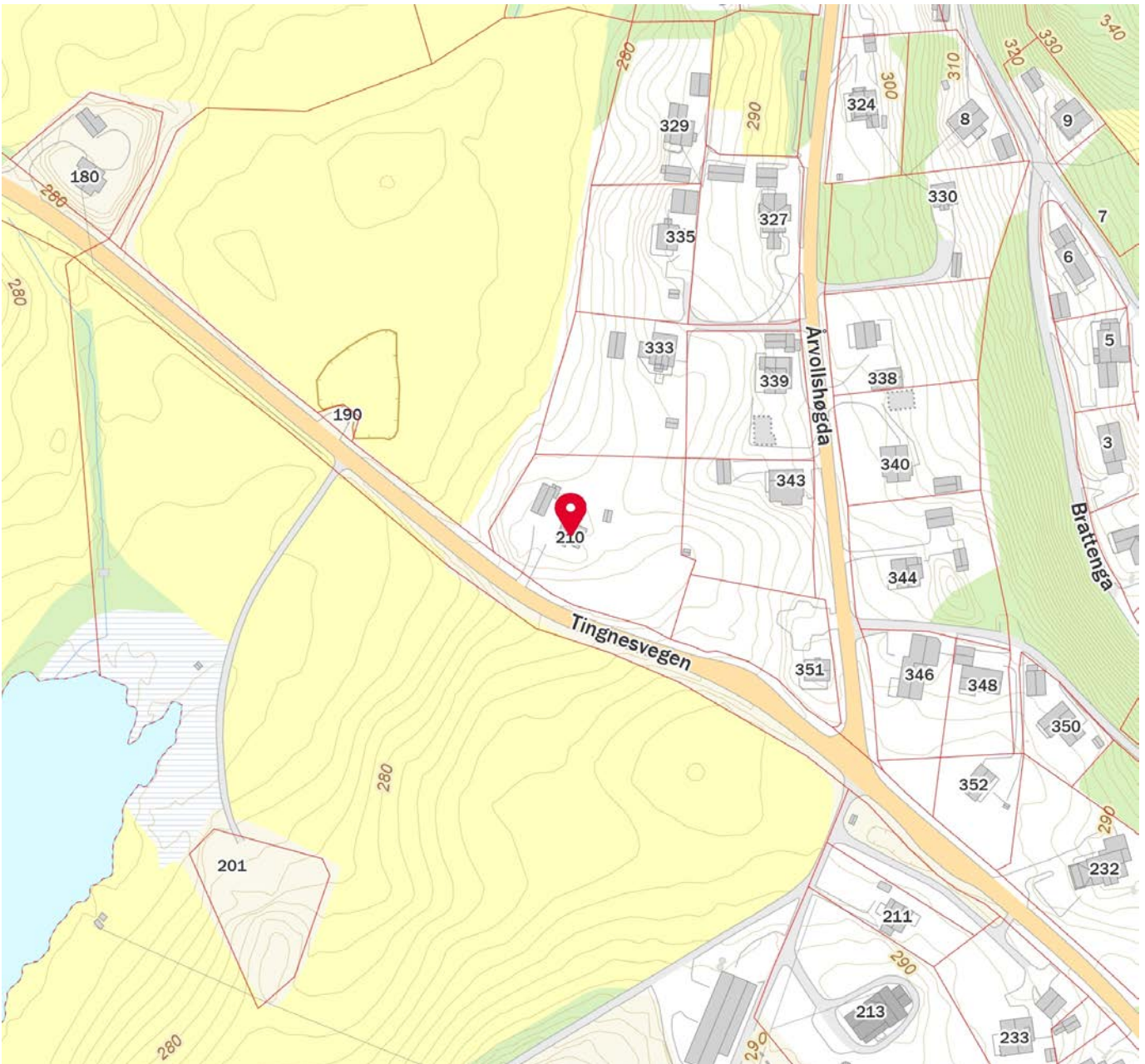
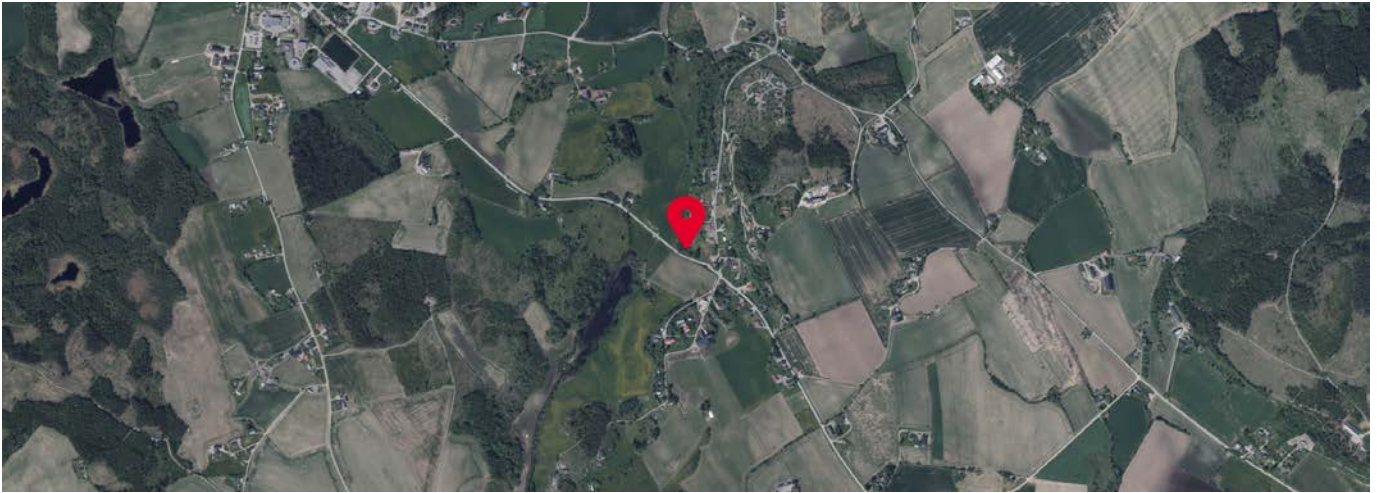

 Innholdet i nabolagsprofilen er hentet fra ulike datakilder, og feil eller mangler kan forekomme. Vurderinger og sitater er innhentet på web og gir uttrykk for hvordan naboene vurderer nabolaget. FINN.no AS kan ikke holdes ansvarlig for feil/mangler i profilen. Copyright © Finn.no AS 2024



OVERSIKT OVER LØSØRE OG TILBEHØR TIL EIENDOMMEN

Oversikten er utarbeidet av Norges Eiendomsmeglerforbund, Eiendom Norge og Advokatforeningens Eiendomsmeglingsgruppe, og er gjeldende fra 1. januar 2020.

Generelt

Lov om avhending av fast eiendom (avhendingslova/avhl.) av 3. juli 1992 regulerer kjøper og selgers rettigheter og plikter ved overdragelse av fast eiendom og andeler i borettslag.

I henhold til avhl. § 3-4 skal eiendommen, når annet ikke er avtalt, overdras med innredninger og utstyr som etter lov, forskrift eller annet offentlig vedtak skal følge med. Det samme gjelder varig innredning og utstyr som enten er fastmontert eller er særskilt tilpasset bygningen, jf. avhl. § 3-5. Loven inneholder ingen detaljert oversikt over hva som omfattes av «innredning og utstyr», og over hva som skal regnes som «fastmontert eller særskilt tilpasset».

Partene kan fritt avtale hva som skal følge med eiendommen ved salg. Bransjens liste over løsøre og tilbehør som skal følge med eiendommen, er en del av avtalen mellom kjøper og selger dersom ikke annet er opplyst i salgsoppgaven, kjøper har tatt forbehold i bud eller avtale på annen måte er inngått. Der intet annet er avtalt, vil løsøre og tilbehør medfølge slik dette fremkommer av avhl. § 3-4 og § 3-5 og denne oversikt.

Produkter og installasjoner som medfølger overdras uten noen form for garantier, utover eventuell gjenværende leverandørgaranti.

Dersom det er noe i nedenstående liste som ikke finnes på eiendommen, vil det heller ikke medfølge.

- 1. HVITEVARER** medfølger der dette er spesielt angitt i salgsoppgaven.
- 2. HELDEKKENDE TEPPER** følger med uansett festemåte.
- 3. VARMEKILDER**, slik som ovner, kaminer, peiser, varmpumper og panelovner, følger med uansett festemåte. Frittstående biopeiser/varmeovner og terrassevarmere medfølger ikke. Det følger ikke med varmekilder i rom som ikke har vegg- eller fastmonterte varmekilder på visning.
- 4. TV, RADIO OG MUSIKKANLEGG.** TV-antennor og fellesanlegg for TV, herunder parabolantenne, og tunerer/dekoder/tv-boks medfølger der dette eies av selger. Veggmontert TV/flatskjerm med tilhørende festeordning samt musikkanlegg følger ikke med (se også punkt 12).
- 5. BADEROMSINNREDNING/UTSTYR.** Badekar, dusjkabinett, dusjvegger, alle fastmonterte speil og hyller, fastmonterte glass- og håndkleholdere, herunder håndklevarmere samt baderomsinnredning, medfølger.
- 6. GARDEROBESKAP** medfølger, selv om disse er løse. Fastmonterte garderobehyller og knagger medfølger. Innredning i garderobeskap, for eksempel løse eller fastmonterte trådkurver, hyller, stenger og lignende, medfølger.

7. KJØKKENINNREDNING medfølger, herunder også åpne, fastmonterte hyller og løs eller fastmontert kjøkkenøy.

8. MARKISER, PERSIENNER og annen type innvendig og utvendig solskjerming, gardinoppheng, lamellgardiner og liftgardiner medfølger.

9. AVTREKKSIVIFTER av alle slag, samt fastmonterte aircondition/ventilasjonsanlegg, medfølger.

10. SENTRALSTØVSUGER medfølger med komplett anlegg, herunder slange, munnstykke mm.

11. LYSKILDER. Kupler, lysstoffarmatur, fastmonterte "spotlights", oppheng og skinner med spotlights samt utelys og hagebelysning medfølger. Vegglamper, krokhengte lamper, lysekroner, prismelamper og lignende som er koblet til sukkerbit eller stikkontakt følger likevel ikke med.

12. INSTALLERTE SMARTHUSLØSNINGER med sentral som styrer lys, varme, lyd o.l., samt tilhørende trådløse enheter som brytere, sensorer, kameraer, integrerte høyttalere el. medfølger. Enkle lysstyringssystem f.eks. med en sentral som kun styrer lyspærer eller smartpærer montert i sokkel medfølger likevel ikke.

13. UTVENDIGE SØPPELKASSER og eventuelt holder/hus til disse medfølger.

14. POSTKASSE medfølger.

15. UTENDØRS INNRETNINGER slik som flaggstang, fastmontert tørkestativ, samt andre faste utearrangementer som f.eks. badestamp, boblekar/jacuzzi og liknende utendørs kar, lekestue, lekestativ, utepeis, fastmontert trommel til vannslange, medfølger. Guidekabel/avgrenskingskabel til robotgressklipper medfølger, men robotgressklipper og ladestasjon for denne medfølger ikke.

16. FASTMONTERT VEGGLADER/LADESTASJON TIL EL-BIL medfølger uavhengig av hvor laderen er montert.

17. SOLCELLEANLEGG med tilhørende teknisk infrastruktur medfølger.

18. GASSBEHOLDER til gasskomfyr og gasspeis medfølger.

19. BRANNSTIGE, BRANNTAU, feiestige og lignende medfølger der dette er påbudt. Løse stiger medfølger ikke.

20. BRANNSLUKNINGSAPPARAT, BRANNSLANGE og RØYKVARSLER medfølger der dette er påbudt. Det er eier og brukers plikt til å se til at utstyret forefinnes på enhver eiendom. Hvis annet ikke er uttrykkelig avtalt, skal dette derfor alltid følge med ved salg av eiendom.

21. SAMTLIGE NØKLER til eiendommen som selger er i besittelse av skal overleveres kjøper på overtakelsen, herunder nøkler til eventuelle boder, uthus, garasjeportåpner e.l. Låses boder, uthus e.l. med hengelås, skal lås og nøkler til disse medfølge.

22. GARASJEHYLLER, bodhyller, lagringshyller og oppheng til bildekk medfølger såfremt de er fastmontert.

Planter, busker og trær som er plantet på tomten, eller fastmonterte kasser og lignende er en del av eiendommen og medfølger i handelen.

HELP Boligkjøperforsikring

Boligkjøperforsikring

- Advokathjelp ved boligkjøpet og i 5 år fremover.
- Er kjøpers motvekt til selgers boligselgerforsikring.
- Gir deg advokathjelp hele veien til rettskraftig dom, om nødvendig.

Boligkjøperforsikring **PLUSS**

- Advokathjelp ved boligkjøpet og i 5 år fremover.
- Er kjøpers motvekt til selgers boligselgerforsikring.
- Gir deg advokathjelp hele veien til rettskraftig dom, om nødvendig.
- Advokathjelp i de viktigste rettsområdene i privatlivet.

PLUSS gir boligeiere sterkt rabattert advokathjelp. Be om råd eller hjelp i retten når du trenger det fra Norges viktigste advokatmiljø for privatpersoner.

PLUSS kan bare tegnes samtidig med boligkjøperforsikringen, og koster kun kr 2 800 i tillegg. **PLUSS** fornyes årlig - om du ønsker det.

Borettslag/aksjeleilighet: Kr 7 200

Selveierleilighet/rekkehus: Kr 10 400

Ene-/tomannsbolig, tomt: Kr 15 100

Rettsområder du får hjelp med

Samboeravtale, ektepakt og arv

Forbrukerkjøp og håndverkertjenester

Utleie og naboforhold

Tomtefeste, veirett og andre servitutter

Plan- og bygningsrett

Skatt ved oppussing, utleie og eiendomssalg

Tilgang til digitale juridiske avtaler via Min side

“Vi unner ingen å stå alene”

Rettt skal være rett. For alle.



Fra å vurdere om vi hadde råd til advokat, kunne vi vurdere om vi hadde råd til ny sofa.

Boligkjøperforsikring tegnes hos eiendomsmegler senest ved kontraktsignering og gir rett til advokathjelp inntil 5 år etter overtakelse. Forsikringen betales som del av oppgjøret ved boligkjøpet. **PLUSS**-dekningen fornyes årlig ved faktura fra HELP.

Egenandel kr 4 000 påløper ved takst, tvist eller 10 timer advokatbistand, avhengig av hva som kommer først. Meglerforetaket mottar kr 4 200/4 600/5 000 i kostnadsgodtgjørelse, avhengig av boligtype, samt et tillegg på kr 1 000 ved salg av **PLUSS**.

Vi tar forbehold om pris- og vilkårsendringer. Hvis premien ikke er innbetalt ved overtakelse, vil avtalen bli kansellert. For fullstendig informasjon om dekning og vilkår, se help.no

Har du spørsmål? Kontakt HELP på help.no/minside, telefon 22 99 99 99 eller epost post@help.no

Rettt skal være rett. For alle.



Viktige endringer i avhendingsloven

Den 1. januar 2022 ble avhendingsloven endret på viktige punkter for både kjøper og selger. Samtidig fikk vi en ny forskrift som regulerer jobben en takstmann skal gjøre. Den nye forskriften stiller strengere krav til tilstandsrapportene som er en viktig del av kontrakten ved boligsalg. HELP, landets største advokatmiljø for boligkjøpere, har laget en kort innføring i de nye reglene.

Forbudt å selge bolig “som den er”

Du har kanskje hørt at de fleste brukte boliger har vært solgt «som de er»? Dette forbeholdet innebar at selger fraskrev seg ansvar for skjulte feil og mangler. Det var bare hvis selger hadde holdt tilbake eller gitt uriktig informasjon, eller hvis boligen var i vesentlig dårligere stand at kjøper kunne nå frem med et krav mot selger.

Fra 1. januar 2022 kan ikke selger lenger ta generelle forbehold av «som den er»-typen. Dette betyr at når vi da skal vurdere om en bolig har en mangel, må vi vurdere grundig hva som fremgår av kjøpsavtalen. Med kjøpsavtalen menes alle dokumenter og opplysninger som tilbys før kjøpet, også FINN-annonsen og alle vedleggene til salgsoppgaven. Hvis kjøpsavtalen ikke gir et klart svar (av typen “Det følger egen parkeringsplass med leiligheten” eller “Badet er renoverert av fagfolk”), må vi vurdere hva kjøper kan forvente basert på blant annet eiendommens synlige tilstand, alder, opplysningene som er gitt ved salget, feilenes art, karakter og omfang.

Egenandel

Avhendingsloven har også fått en ny bestemmelse om egenandel. Egenandelen slår først inn når det er påvist at eiendommen har en mangel. Når det er et avvik fra kontrakten som utgjør en mangel, skal oppgjøret reduseres med 10 000 kroner, uavhengig av om utbedringskostnadene er høye eller lave. Dette innebærer blant annet at kjøper ikke kan rette krav mot selger hvis det koster mindre enn 10 000 kroner å utbedre mangelen.

Selv om utbedringskostnadene er høye, kan det likevel tenkes at feil ved boligen ikke utgjør mangler etter loven. Dette avhenger av hva som er avtalt mellom partene, og hva kjøper kan forvente basert på de momentene vi har nevnt over.

Nytt om tilstandsrapporter

Tidligere ble det ikke stilt noen konkrete krav til hva en tilstandsrapport skulle inneholde og hvordan den skulle se ut. Dette hadde som konsekvens at tilstandsrapportene varierte i innhold og kvalitet. I den nye forskriften til avhendingsloven stilles det en rekke krav for at en tilstandsrapport skal regnes som godkjent.



Forts. Viktige endringer i avhendingsloven

Opplysningene i tilstandsrapporten skal gis på en forbrukervennlig måte, og det er beskrevet hva takstmannen skal vurdere og hvordan noen av undersøkelsene skal gjennomføres.

Vi har tro på at kjøpere nå vil få bedre informasjon i forkant av salget og dermed et bedre beslutningsgrunnlag.

Kjøpers undersøkelsesplikt lovfestes

Avhendingsloven har også fått en regel om undersøkelsesplikt for kjøper. Regelen tydeliggjør at kjøperen skal anses å kjenne til forhold som er tydelig beskrevet i tilstandsrapporten eller annen relevant salgsdokumentasjon. Det fremgår av loven at kjøperen ikke kan klage på avvik hvis disse er tydelig beskrevet i salgsdokumentasjonen, uavhengig av om kjøperen faktisk har satt seg inn i denne.

Det er derfor svært viktig at kjøper setter seg godt inn i alle dokumenter og opplysninger som tilbys i forkant av kjøpet. Hvis det er noe du ikke forstår, anbefaler vi at du stiller spørsmål til selger og/eller eiendomsmegler. Dersom det er gitt motstridende opplysninger i salgsdokumentene, må du undersøke hvilke av opplysningene som er korrekte, og eventuelt ta forbehold dersom motstriden ikke avklares. Du kan ikke velge å holde deg til den opplysningen du liker best.

Arealavvik

Avhendingsloven har også fått en ny bestemmelse om arealavvik innendørs. Helt kort betyr endringen at eiendommen har en mangel hvis opplysningene om størrelse i salgsdokumentene ikke er riktig. Det er en forutsetning at avviket utgjør mer enn 2 % og minst én kvadratmeter, og at selgeren ikke godtgjør at opplysningene ikke har hatt betydning for kjøperen.

Viktig for kjøper å være klar over

Advokatene i HELP er fornøyde med regelendringer som bidrar til at kjøper får bedre informasjon. Dette kan redusere antall konflikter i etterkant av boligkjøpet.

Selv om selgers ansvar nå har blitt utvidet, er det ikke slik at alle feil er mangler etter avhendingsloven. Det er påregnelig med noen feil ved boligen på grunn av alder, slitasje, osv., og det som er opplyst ved salget, er naturligvis ikke mangler. Jo eldre boligen er, desto vanligere er det å avdekke feil. Det er svært viktig å lese salgsoppgaven nøye. Hvis det er gitt konkrete risikoopplysninger om bestemte bygningsdeler, er det påregnelig å måtte utbedre disse og denne kostnaden må kjøper dekke selv.

Hvis du har boligkjøperforsikring hos HELP, vil våre advokater hjelpe deg med å vurdere om du kan rette et krav mot selger/selgers boligselgerforsikringsselskap. Dersom det er sannsynlig at du vil nå frem med et krav, forfølger vi saken for deg til den er løst.



Et hjem er mer verdt enn et hus, og et hus er mer enn bare vegger.

Det er et sted for å skape gode minner
preget av trivsel, omsorg og trygghet.

For oss som jobber med folks hjem hver
eneste dag, er det naturlig å engasjere oss
sammen med SOS-barnebyer for å gi flere
barn et trygt og godt hjem.

For hvert hjem vi formidler, gir vi derfor
100 kroner til SOS-barnebyers arbeid.

aktiv. +  **SOS
BARNEBYER**

Forbrukerinformasjon om budgivning

Sist oppdatert med virkning fra 1. januar 2014, i forbindelse med ikrafttredelse av endringer i eiendomsmeglingsforskriften.

Informasjonen er utarbeidet av Forbrukerombudet, Forbrukerrådet, Den Norske Advokatforening ved Eiendomsmeglingsgruppen, Eiendomsmeglerforetakenes Forening og Norges Eiendomsmeglerforbund, på grunnlag av blant annet forskrift om eiendomsmegling § 6-3 og § 6-4.

Nedenfor gis en oversikt over de retningslinjer som forbrukermyndighetene og organisasjonene anbefaler benyttet ved budgivning på eiendommen. Avslutningsvis gis også en kort oversikt over de viktigste rettsreglene tilknyttet budgivning.

Før det legges inn bud på eiendommen oppfordres budgiver til å sette seg inn i all relevant informasjon om eiendommen, herunder eventuell salgsoppgave og teknisk rapport med vedlegg.

Gjennomføring av budgivning

1. På forespørsel vil megler opplyse om aktuelle bud på eiendommen, herunder om relevante forbehold.
2. Alle bud skal inngis skriftlig til megler, som formidler disse videre til oppdragsgiver. Kravet til skriftlighet gjelder også budforhøyelser og motbud, aksept eller avslag fra selger. Før formidling av bud til oppdragsgiver skal megler innhente gyldig legitimasjon og signatur fra budgiver. Kravet til legitimasjon og signatur er oppfylt for budgivere som benytter e-signatur, eksempelvis BankID eller MinID. Med skriftlige bud menes også elektroniske meldinger som e-post og SMS når informasjonen i disse er tilgjengelig også for ettertiden.
3. Et bud bør inneholde eiendommens adresse (eventuelt gnr/bnr), kjøpesum, budgivers kontaktinformasjon, finansieringsplan, akseptfrist, overtakelsesdato og eventuelle forbehold som for eksempel usikker finansiering, salg av nåværende bolig ol. Normalt vil ikke et bud med forbehold bli akseptert før forbeholdet er avklart. Konferer gjerne med megler før bud gis.
4. Megler skal legge til rette for en forsvarlig avvikling av budrunden. I forbrukerforhold (dvs. der oppdragsgiver er forbruker) skal megleren ikke formidle bud med kortere akseptfrist enn kl. 12.00 første virkedag etter siste annonserte visning. Etter denne fristen bør budgivere ikke sette en kortere akseptfrist enn at megler har mulighet til, så langt det er nødvendig, å orientere oppdragsgiver, budgivere og øvrige interessenter om bud og forbehold. Det bør ikke gis bud som diskriminerer eller utelukker andre budgivere. Dersom bud inngis med en frist som åpenbart er for kort til at megleren kan avvikle budrunden på en forsvarlig måte som sikrer oppdragsgiver og interessenter et tilstrekkelig grunnlag for sine handlingsvalg, vil megler fraråde budgiver å stille slik frist.
5. Megleren vil uoppfordret gi sin vurdering av det enkelte bud overfor oppdragsgiveren, når budet er gitt innenfor fristene i punkt 4.
6. Megleren skal så langt det er nødvendig og mulig holde budgiverne skriftlig orientert om nye og høyere bud og eventuelle forbehold. Megler skal så snart som mulig bekrefte skriftlig overfor budgivere at budene deres er mottatt.
7. Etter at handel har kommet i stand, eller dersom en budrunde avsluttes uten at handel er kommet i stand, kan en budgiver kreve kopi av budjournalen i anonymisert form.
8. Kopi av budjournal skal gis til kjøper og selger uten ugrunnet opphold etter at handel er kommet i stand. Dersom det er viktig for budgiver å bevare sin anonymitet, bør budet fremmes gjennom fullmektig.

Viktige avtalerettslige forhold

1. Det eksisterer ingen angrerett ved salg/kjøp av fast eiendom.
2. Når et bud er innsendt til megler og han har formidlet innholdet i budet til selger (slik at selger har fått kunnskap om budet), kan budet ikke kalles tilbake. Budet er da bindende for budgiver frem til akseptfristens utløp, med mindre budet før denne tid avslås av selger eller budgiver får melding om at eiendommen er solgt til en annen (man bør derfor ikke gi bud på flere eiendommer samtidig dersom man ikke ønsker å kjøpe flere enn en eiendom).
3. Selger står fritt til å forkaste eller akseptere ethvert bud, og er for eksempel ikke forpliktet til å akseptere høyeste bud.
4. Når en aksept av et bud har kommet frem til budgiver innen akseptfristens utløp er det inngått en bindende avtale.
5. Husk at også et eventuelt bud fra selger til kjøper (såkalte "motbud"), avtalerettslig er et bindende tilbud som medfører at det foreligger en avtale om salg av eiendommen dersom budet i rett tid aksepteres av kjøper.

For eiendommen:

Adresse: Tingnesvegen 210
2353 STAVSJØMeglerforetak: Aktiv Eiendomsmegling
Saksbehandler: Kjetil Gustavsen

Oppdragsnummer: 1214240057

Telefon: 909 96 313
E-post: kjetil.gustavsen@aktiv.no

Undertegnede gir herved følgende bud på ovennevnte eiendom:

Kjøpesum: Kr. _____

Beløp med bokstaver: Kr. _____

+ omkostningert iht. opplysninger i salgsoppgaven

Dette budet er bindende for undertegnede frem til og med den: _____ Kl. _____

Dersom annet ikke er angitt gjelder budet til kl. 15.00 første virkedag etter siste annonserte visning. I forbrukerforhold vil bud med kortere akseptfrist enn til kl. 12.00 første virkedag etter siste annonserte visning ikke bli viderefordlet til selger.

Eventuelle forbehold: _____

Undertegnede er kjent med at selger står fritt til å godta eller forkaste ethvert bud. Likeledes er undertegnede klar over at budet er bindende for budgiver når det er kommet til selgers kunnskap. Handelen er juridisk bindende for begge parter dersom budet aksepteres innen akseptfristen. Undertegnede er kjent med at budjournalen vil bli forelagt kjøper og selger når handel er sluttet.

Ønsket overtakelsesdato: _____

Budet baseres på opplysninger og salgsvilkår som fremkommer av salgsoppgave datert: _____

Kjøpet vil bli finansiert slik:

07.08.2024

Låneinstitusjon: _____ Referanse og tlf nr.: _____

Lånt kapital: _____ Kr.: _____

Egenkapital: _____ Kr.: _____

Totalt: _____ Kr.: _____

Egenkapital består av: Salg av nåværende bolig eller fast eiendom Disponibelt kontantbeløp (bankinnskudd)Jeg gir bud som: Forbruker Ledd i næringsvirksomhet / juridisk person (selskap)Jeg samtykker til bruk av elektronisk kommunikasjon: Ja Nei

Navn: _____

Navn: _____

Fødselsnr. (11 siffer): _____

Fødselsnr. (11 siffer): _____

Adresse: _____

Adresse: _____

Postnr.: _____ Sted: _____

Postnr.: _____ Sted: _____

Tlf.: _____ E-post: _____

Tlf.: _____ E-post: _____

Dato.: _____ Sign: _____

Dato.: _____ Sign: _____

Kopi av legitimasjon

Kopi av legitimasjon

aktiv.
Tar deg videre