

aktiv.





Partner / Eiendomsmegler

Karianne Amlie

Mobil 977 57 259

E-post karianne.amlie@aktiv.no

Aktiv Gamle Oslo / Bjørvika

Grønlandsleiret 23, 0190 OSLO. TLF. 23 08 07 00

Nøkkelinformasjon

Prisant.: Kr 4 500 000,-
Omkostn.: Kr 68 240,-
Total ink omk.: Kr 4 568 240,-
Felleskostn.: Kr 4 874,-
Selger: L17 Utvikling AS

Salgsobjekt: Andelsleilighet
Eierform: Andel
Byggeår: 1935
BRA-i/BRA Total 67/69 kvm
Tomtstr.: 213.6 m²
Soverom: 2
Antall rom: 3
Gnr./bnr. Gnr. 230, bnr. 152
Snr. 7
Andelsnr.: 6
Oppdragsnr.: 1002240277

Lys og smart 3(4)-roms

Velkommen til denne lyse 3-roms leiligheten i hjerte av Oslo. Leiligheten er perfekt for venner som ønsker å komme seg inn på boligmarkedet, eller par som er på utkikk etter noe sammen. Her får du store vindusflater som slipper inn rikelig med naturlig lys. Harmoniske fargevalg og en sosial planløsning gir godfølelsen i eget hjem. Separat kjøkken gir mulighet for å etablere et ekstra soverom.

Leiligheten ligger fint til på Grønland, med gangavstand til "alt" du måtte trenge i hverdagen. Her har du nærhet til flotte parker, kaféer, restauranter og butikker. Her kan du nyte hjemmelivet i rolige omgivelser, og samtidig ha umiddelbar tilgang til alt du måtte trenge!

Kvaliteter:

- Buss rett utenfor
- Gangavstand til Bjørvika, Oslo S og Grünerløkka
- Mulighet for et ekstra soverom

Velkommen!



Innhold

Nøkkelinformasjon	2
Om eiendommen	24
Tilstandsrapport	38
Nabolagsprofil	64
Budskjema	75

PLANTEGNING

Lakkegata 17

Andel 6

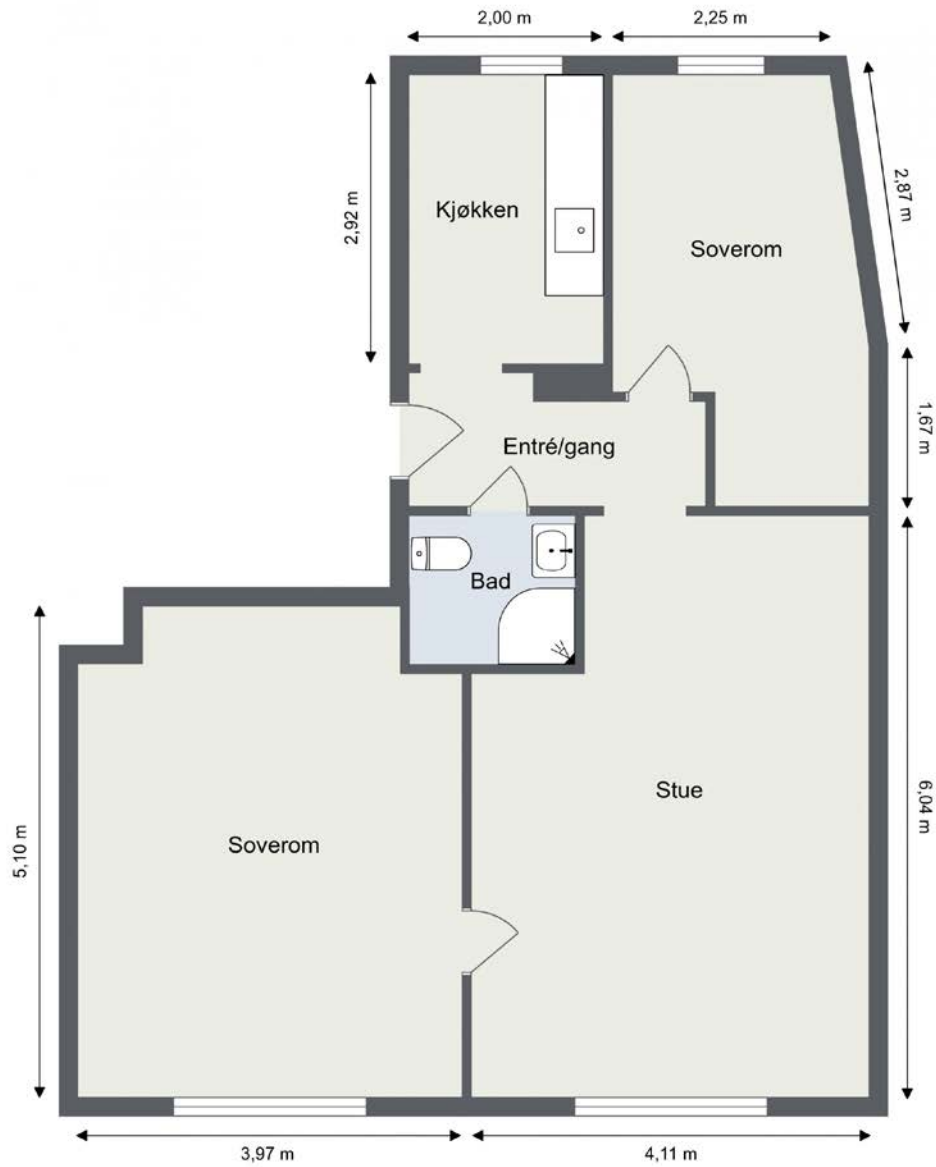

Vær oppmerksom på at dette er en illustrasjon av boligens planløsning med omtrentlige mål. Faktiske målinger på stedet kan avvike og målene er ikke juridisk bindende.
Utført av Makeløs AS.

Plantegningen er ikke i målestokk og noe avvik kan forekomme.



Velkommen til Lakkegata 17!



Første møte med leiligheten er store vindusflater og lyse fargevalg. Her bor du meget sentralt med nærhet til "alt"!



Det gjennomgående lyse tregulvet kombinert med den gode takhøyden gir boligen mye sjarm.



Stuen er romslig og gir muligheter for flere ulike møbleringsløsninger.







Spisestuen finner sin naturlige plass i hjørnet. Her er det god plass til å utvide bordet og dekke på til flere gjester.



Det tidløse og lyse palettet gjør det enkelt å innrede etter egen stil og behov.



Boligen har to soverom beliggende i hver sin ende av leiligheten.



Kjøkkenet er tidløst med hvite fronter. Her er det plass til en liten spisegruppe hvor kaffen på morgenkvisten kan nytes.





Den store vindusflaten sørger for en lystig atmosfære gjennom matlagingen.



Laminert, eldre kjøkken.



Hovedsoverommet er romslig med god plass til dobbeltseng, nattbord og øvrig soverommsmøblement. Her er det innbygd garderobeskap som gir mulighet for masse klesoppbevaring.



Store vinduflater sørger for rikelig med naturlig lysinnslipp.



Soverommet rommer fint en skrivepult, perfekt for hjemmekontor.



Soverom to er også av god størrelse med plass til dobbeltseng, nattbord og skrivepult.







Soverommet egner seg ypperlig som gjesterom, barnerom eller kontor.



Soverommets innhuk gir god plass til garderobeskap.





Badet oppleves romslig og lyst, med tidløse fliser på vegger og gulv.

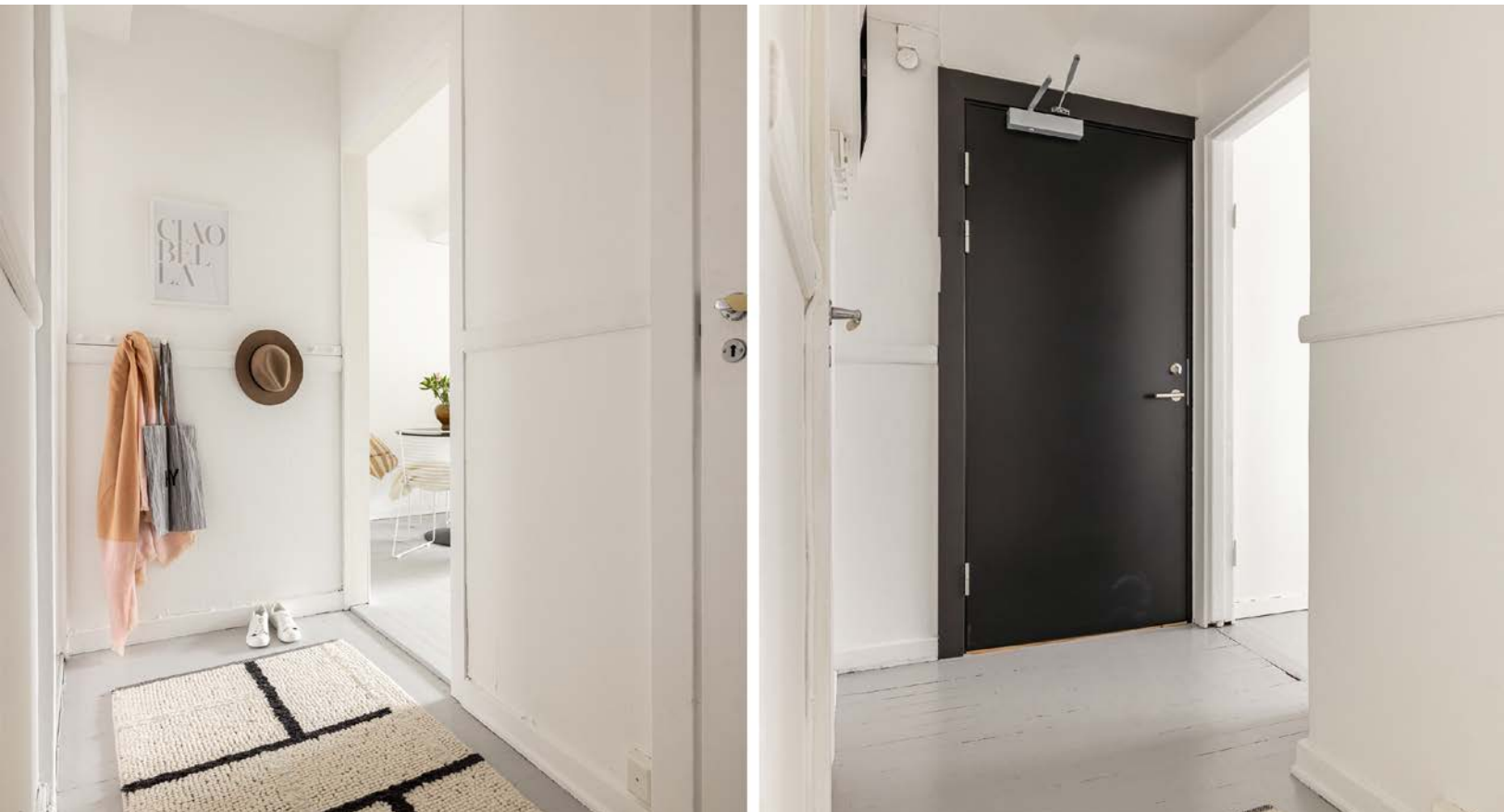

En hyggelig entré ønsker deg velkommen hjem!



En rekke grønne parker i nærområdet hvor turer og sene sommerkvelder kan nytes med venner.



Botanisk hage, byens kanskje fineste park, finner du en liten gåtur fra inngangsdøren.



Søndagsturen kan legges langs Akerselva. Det finnes flere parker og rekreasjonsområder i nærheten med Botanisk hage, Birkelunden, Olaf Ryes plass, Sofienbergparken, Kubaparken og Grünerhagen innen gangavstand.



Munch brygge og Oslobukta byr på bading, flott arkitektur samt spennende kultur- og matopplevelser.



Bading på Sørenga er en kort sykkeltur unna!

Om eiendommen

Om boligen

Areal

BRA - i: 67 m²

BRA - e: 2 m²

BRA totalt: 69 m²

Bruksareal fordelt på etasje

Underetasje

BRA-e: 2 m² Bod.

4. etasje

BRA-i: 67 m² Entré/gang, kjøkken, stue, bad og to soverom.

Tomtetype

Eiet

Tomtestørrelse

213.6 m²

Tomtebeskrivelse

Felles eiertomt for borettslaget.

Beliggenhet

Leiligheten ligger i en tilbaketrukket bygård i en rolig sidegate midt i bykjernen.

Området er perfekt for deg som ønsker å bo stille, men sentralt i Oslo, med kort vei til alt hovedstaden har å by på!

Rett utenfor døren finner du et rikt utvalg av ulike butikker, restauranter, kaféer og utesteder, samt et svært godt utvalg av kollektivtransport. Fra leiligheten er det kort vei til blant annet Botanisk hage, Grønland Bazar, Bjørvika, Munch Brygge, Tøyen Torg og Oslo Sentralstasjon.

Nærområdet er i svært positiv utvikling. I Urtegata kommer snart det storslåtte Urtekvartalet, som fylles med restauranter, kafeer, og nye arbeids- og studieplasser innenfor kreative næringer, kultur og tech. Hele prosjektet er estimert å være ferdigstilt andre kvartal i 2024. Se www.urtekvartalet.no for mer informasjon.

Nærområdet byr på en rekke koselige kaféer og restauranter som Oslo Mekaniske Verksted, Vintage Kitchen, Olympen, Pigalle, Dattera til Hagen, Papegøye (Neongrut) og Golden Chimp. På Grønland finner du blant annet vinmonopol, apotek, post og matbutikker. For den matglade finner du de landets mest spennende frukt- og grønnsaksbutikker i dette området. I tillegg er det flere dagligvarebutikker som Coop, Rema 1000 og Meny i nærheten, samt søndagsåpen Bunnpris rett ved leiligheten.

Grønlands Torg og Tøyen Torg ligger noen minutter unna med et stort utvalg av kaféer og restauranter, enten det er for en rask lunsj, take away eller en større middag.

Gangavstand til det yrende livet på Grünerløkka med et drøss av populære spisesteder som tapasrestauranten Delicatessen, Schouskjelleren Mikrobryggeri og Südøst, og flere unike forretninger på rekke og rad.

Akrobaten Gangbro knytter Grønland sammen med det spennende nye området i Oslo med Barcode, Sørenga, og Bjørvika. Havnefronten har vært i sterk utvikling de siste årene med Operaen, det nye Deichmanske Bibliotek og det nye Munchmuseet. I tillegg satses det stort på friområder og parkanlegg som skal pryde bydelen når alt står ferdig. Sørenga er allerede et populært mål, og er virkelig et eldorado på sommerstid med Sørenga sjøbad og flere spisesteder med uteservering og utsikt utover Oslofjorden.

Flotte tur og rekreasjonsområder som Klosterenga park, Botsparken, Middelalderparken, Vålerengaparken, Tøyenparken og Kampen park finner man i nærområdet. Alnaelva har en idyllisk tursti langs elvebredden mot sentrum og Lillomarka hvor man har utallige turmuligheter både sommer som vinter.

For den aktive har man et godt utvalg som Sats Bjørvika og Fresh Fitness Grønland. Ved Klosterenga og på Caltexløkka finnes det baner som blir aktivt brukt til fotball, slåball, basket o.l. På Rudolf Nilsens plass gjøres fotballbanen om til skøytebane om vinteren. Nye Jordal Amfi med parkanlegg har åpnet, og det nye Tøyenbadet skal ståferdig i løpet av 2024.

Bydel Gamle Oslo har hatt en meget positiv utvikling de siste årene med blant annet nye bolig og byprosjekter som Kværnerbyen i Lodalen, Ensjø og utviklingen av Bjørvika og Fjordbyen. Velkommen til Gamle Oslo hvor endringer skjer stadig vekk og hever bydelen opp til nye høyder!

Godt kollektivtilbud i området med kort vei til offentlig kommunikasjon blant annet trikk, buss og T bane, samt gangavstand til Oslo Bussterminal og til Grønland T banestasjon, samt til Oslo S / Karl Johans gate.

Adkomst

Det vil bli satt opp visningskilt under visning.

Bebyggelsen

Det er primært leilighets-/gårdsbebyggelse i området.

Bygningssakkyndig

Thorvald Cecil Holm Wahl

Type takst

Tilstandsrapport

Byggemåte**UTVENDIG**

Bygningen er oppført i henhold til normal byggeskikk på oppføringstidspunktet. Støpt betongsåle- betong grunnmur. Betong etasjeskiller. Bærende konstruksjoner i betong, pusset og malte fasader. Flat takkonstruksjon, trolig papp teknet, ikke besiktiget av takstmann. Det er heis i gården. Brannbalkong mot indre gårdsrom fra 4 etasje. Da dette er et boligselskap med flere enheter gjøres det ikke undersøkelser av utvendige bygningsdeler som yttertak (inkludert loft), yttervegger, grunn og fundamenter m.m. Boligselskapet er ansvarlig for felles og utvendig vedlikehold. Leiligheten har malte trevinduer med 2 og 3-lags glass 1986. Ny lyd og brann klassifisert entredør.

INNVENDIG

Gulvflater: tregulv

Veggflater: malte flater

Innvendige tak: malte flater.

Etasjeskiller er av betongdekke. Normale mindre skjevheter i etasjeskillerbyggeåret tatt i betraktning. Boligen ligger minimum tre etasjer over bakkenivå og radonmålinger er ikke relevant. Innvendig har leiligheten malte glatte dører.

VÅTROM

Aktuell byggeforskrift er ukjent, men trolig er tekniske forskrifter i perioden 1997-2010.

Dokumentasjon: ingen dokumentasjon.

Baderom fra ukjent årstall. Veggene har fliser. Taket er malt. Det er flislagt gulv med elektriske varmekabler. Fall målt med laser fra innside terskel til topp slukrist er 10 mm. Det er plastsluk og trolig banemembran som tettesjikt. Baderom med wc, servantskap, dusjhjørne og opplegg for vaskemaskin. Det er naturlig ventilering. Hulltaking er ikke foretatt da det ikke er fysisk mulig pga tilliggende konstruksjoner-murvegger.

KJØKKEN

Eldre laminat kjøkkeninnredning, laminat benkeplate og kum. Det er naturlig avtrekk fra kjøkken- ingen vifte.

TEKNISKE INSTALLASJONER

Innvendige vannledninger er av kobber fra byggeår. Stoppekraner på kjøkken og bad. Det er avløpsrør av støpejern fra byggeår.

Leiligheten har naturlig ventilasjon. Det er felles varmtvann. Fordelingstavle med automatiske vippebrytere. Det er brannslukkingsutstyr og røykvarslere i leiligheten.

Innhold

Entré/gang, kjøkken, stue, bad og to soverom.

I tillegg disponerer leiligheten en kjellerbod.

Standard

Eiendommen er gjennomgått av en bygningskyndig og det er utarbeidet en tilstandsrapport. Denne er vedlagt salgsoppgaven. Nedenfor følger informasjon om forhold som har fått TG 2 og TGIU (ikke undersøkt).

Forhold som har fått TG2:

- Vinduer: Vinduer fungerer fremdeles, men nærmer seg slutten av forventet levetid.
- Overflater: Det er generelt eldre overflater.
- Overflater gulv: Det er påvist at høydeforskjell fra topp slukrist til gulv/synlig topp membran ved dørterskel er mindre enn 25 mm.
- Sluk, membran og tettesjikt: Mer enn halvparten av forventet brukstid er passert på membranløsningen.
- Sanitærutstyr og innredning: Det er påvist fuktskjolder/svelling i skapinnredning.
- Ventilasjon: Rommet har kun naturlig ventilasjon. Våtrommet mangler tilluftsventilering, f.eks. spalte/ventil ved dør.
- Overflater og innredning: Slitt laminatinnredning.
- Avtrekk: Det er manglende forsert mekanisk avtrekk fra kokesone i kjøkkenet.
- Vannledninger: Mer enn halvparten av forventet brukstid er passert på innvendige vannledninger.
- Avløpsrør: Mer enn halvparten av forventet brukstid er passert på innvendige avløpsledninger.
- Elektrisk anlegg: Tilstandsgraden er vurdert ut fra den forenklete og begrensede kontrollen som forskriften inneholder. El-anlegget kan ha feil og mangler som en slik forenklet undersøkelse ikke vil avdekke. Vær derfor oppmerksom på denne risikoen, og søk videre veiledning eller få en fullstendig kontroll utført av registrert elektrovirksomhet.

Forhold som har fått TGIU:

- Tilliggende konstruksjoner våtrom: Det er pga bygningsmessige hindringer ikke fysisk mulig å foreta hulltaking i vegg bak våtsone.

For øvrig beskrivelse av standard, se bildebeskrivelser.

Innbo og løsøre

Se også beskrivelser under punktet om standard. Løsøre/tilbehør som gardinstenger/ oppheng, frittstående hvitevarer samt dekodere og modem følger i utgangspunktet ikke med i handelen. Dekodere og modem kan være borettslagets/aksjelagets/ sameiets eiendom og skal da følge med. Det gis ingen garantier i forhold til medfølgende løsøre/tilbehør.

Hvitevarer

Kun hvitevarer som er spesifikt angitt i salgsoppgaven, følger med. Dette gjelder uavhengig av om hvitevaren(e) eventuelt kan anses som integrerte.

Parkering

Gateparkering etter gjeldende bestemmelser. Det er beboerparkering i området. Ved anskaffelse av beboerparkering kan man parkere døgnet rundt også utover det som er maksimal parkeringstid - på parkeringsplasser regulert til beboerparkering.

Priser for beboerparkering i bydel Frogner, St. Hanshaugen, Gamle Oslo, Grünerløkka og Sagene:

Bensinbil, dieselbil, hybridbil, ladbar hybridbil: 5700 kroner for ett år

Motorsykkkel og moped: 2850 kroner for ett år

El-bil : 1920 kroner for ett år

El-motorsykkkel og el-moped: 960 kroner for ett år

Det tas forbehold om prisendringer. For mer informasjon se: <https://www.oslo.kommune.no/gate-transport-og-parkering/parkering/beboerparkering/>.

Forsikringsselskap

If forsikring

Polisenummer

SP557442.121

Diverse

Etter aksept av bud, vil eiendommens salgssum bli meddelt de som ev. måtte etterspørre denne. Eiendommens salgssum vil bli offentlig tilgjengelig ved overføring av hjemmel.

Selger har ikke bebodd leiligheten.

Energi

Oppvarming

Radiatorer via felles anlegg - fjernvarme. Det er felles varmtvann.

Energikarakter

Ikke angitt

Energifarge

Ikke angitt

Borettslaget/Økonomi

Tot prisant. ekskl. omk.

Kr 4 500 000

Info kommunale avgifter

Kommunale avgifter er inkludert i felleskostnadene.

Info formuesverdi

Leiligheten har per salgsoppgavedato ingen registrert formuesverdi, da den er en del av et nystiftet borettslag. Det må påregnes at formuesverdi vil bli satt/innført i forbindelse med eierskifte. Formuesverdien settes da etter de ordinære reglene for formuesfastsettelse av boligeiendom, enten som primærbolig eller sekundærbolig (avhengig av bruken). Skatteetaten beregner en boligverdi (beregnet markedsverdi for bolig) basert på SSBs statistiske opplysninger om omsatte boliger. I beregningen tas det hensyn til boligens beliggenhet, areal, byggeår og type bolig. Formuesverdien er 25 prosent av markedsverdi for primærbolig og 95 prosent for sekundærbolig for inntektsåret 2022 og 100 prosent for inntektsåret 2023. Ytterligere informasjon finnes på skatteetaten.no.

Andre utgifter

Utover det som er nevnt under punktet «Felleskostnader», påløper kostnader til for eksempel strøm, innboforsikring, innvendig vedlikehold og abonnement til tv og internett (eventuelt oppgradering av kanalpakker og linjehastighet der hvor grunnpakke er inkludert).

Oslo kommune har eiendomsskatt, og noen leiligheter er påvirket av dette. Det må derfor påregnes at eiendomsskatt kan påløpe. Beregning av eiendomsskatt vil kunne avhenge av om boligen er primær- eller sekundærbolig. I borettslag, boligsameier og boligaksjeselskap vil eiendomsskatten skrives ut til borettslaget, boligsameiet eller boligaksjeselskapet og deretter bli fordelt på de enkelte eiere. Dette kan medføre

økning i felleskostnadene.

Tilbud lånefinansiering

Aktiv Eiendomsmegling samarbeider med sparebankene i Eika Alliansen om formidling av finansielle tjenester. Ta gjerne kontakt med megler for formidling av et uforpliktende tilbud om finansiering. Meglerforetaket kan motta provisjon ved formidling av finansielle tjenester.

Boenheten

Felleskostnader inkluderer

Felleskostnadene er estimert til kr 4 874,- pr. måned. Disse inkluderer blant annet varmtvann, oppvarming, kommunale avgifter, vedlikehold, vaktmester, felles forsikringer og forretningsførsel.

Felleskostnadene vil kunne endres i samsvar med de til enhver tid gjeldende kostnader og vedtak.

Felleskostnader pr. mnd

Kr 4 874

Borettslaget

Borettslagsnavn

Lakkegata 17 Borettslag

Organisasjonsnummer

934032039

Andelsnummer

6

Om borettslaget

Lakkegata 17 er et helt nyopprettet borettslag og etablering av andeler, overførsel av grunn og tinglysning av pantedokument er enda ikke utført. Selger har det hele og fulle ansvar for å gjennomføre dette. Lakkegata 17 Borettslag blir eier av andelene.

Borettslaget er en del av et sameie på 15 seksjoner, hvor borettslaget eier seksjon 2-15. Seksjon 1 er en næringsseksjon som eies av L17 næring. Borettslaget hefter ikke for kostnader eller mottar inntekter tilknyttet næringsseksjonen i sameiet.

OBOS vil engasjeres som borettslagets forretningsfører.

Regnskap/budsjett

Vi oppfordrer alle til å sette seg inn i regnskap. Dokumentet ligger vedlagt i prospektet. Dette er et foreløpig regnskap for borettslaget for 2023.

Styregodkjennelse

Det kreves ikke styrets godkjennelse ved overtakelse.

Vedtekter/husordensregler

Vi oppfordrer alle til å sette seg inn i gjeldende vedtekter. Dokumentene følger vedlagt i salgsoppgaven.

Dyrehold

Dyrehold er tillatt såfremt det ikke er til sjenanse for de andre beboerne, og skal godkjennes av styret.

Offentlige forhold

Eiendommens betegnelse

Gårdsnummer 230, bruksnummer 152, seksjonsnummer 7 i Oslo kommune. Andelsnr. 6 i Lakkegata 17 Borettslag med orgnr. 934032039

Tinglyste heftelser og rettigheter

På eiendommen er det tinglyst følgende heftelser og rettigheter som følger eiendommens matrikkel ved overskjøting til ny hjemmelshaver:

301/230/152/7:

08.09.1934 - Dokumentnr: 910857 - Erklæring/avtale

Bestemmelse om kloakkledning

Med flere bestemmelser

Kan ikke slettes uten samtykke fra kommunen

Overført fra: Knr:0301 Gnr:230 Bnr:152

Gjelder denne registerenheten med flere

08.03.1937 - Dokumentnr: 300067 - Erklæring/avtale

Bestemmelse om benyttelse av vaskeri

Kan ikke slettes uten samtykke fra bygningsrådet

Overført fra: Knr:0301 Gnr:230 Bnr:152

Gjelder denne registerenheten med flere

22.07.1937 - Dokumentnr: 913720 - Best. om vann/kloakkledn.

Med flere bestemmelser

Kan ikke slettes uten samtykke fra kommunen

Overført fra: Knr:0301 Gnr:230 Bnr:152

Gjelder denne registerenheten med flere

29.07.1937 - Dokumentnr: 913721 - Erklæring/avtale
Bestemmelser om brannvegg/-dør
Kan ikke slettes uten samtykke fra bygningsrådet
Overført fra: Knr:0301 Gnr:230 Bnr:152
Gjelder denne registerenheten med flere

15.08.1969 - Dokumentnr: 515324 - Erklæring/avtale
Midlertidig dispensasjon fra Bygningsloven vedr. åpning i
branngavl i kjeller
Kan ikke slettes uten samtykke fra bygningsrådet
Overført fra: Knr:0301 Gnr:230 Bnr:152
Gjelder denne registerenheten med flere

24.01.2024 - Dokumentnr: 1015881 - Urådighet
Rettighetshaver: Dnb Bank Asa
Org.nr: 984 851 006
Gjelder denne registerenheten med flere

12.09.2023 - Dokumentnr: 987643 - Seksjonering
Opprettet seksjoner:
Snr: 7
Formål: Bolig
Sameiebrøk: 71/1161

Ferdigattest/brukstillatelse

Det foreligger uattestert ekspedisjonsdokument innlevert 18.04.1933.

Et ekspedisjonsdokument er en byggemelding/søknad. Det var ikke vanlig å utstede ferdigattest for tiltak som ble bygget/opprettet før 40-tallet. For slike tiltak foreligger det normalt et ekspedisjonsdokument.

Vei, vann og avløp

Offentlig vei, vann og avløp.

Regulerings og arealplaner

Eiendommen er regulert til lett industri med reguleringsbestemmelser S-830. Kopi av reguleringskart og reguleringsbestemmelser kan sees hos megler.

Det anbefales å sette seg inn i pågående plan- og byggesaker under planinnsyn på Oslo kommunes nettsider.

Adgang til utleie

Med godkjenning fra styret er utleie tillatt for inntil 3 år, dersom andelseier selv eller person nevnt i Borettslagsloven § 5-6 (1) nr. 3 har bebodd eiendommen i minst ett av de to siste årene.

Kontraktsgrunnlag

Salgs- og betalingsvilkår

Eiendommen skal overleveres til kjøper i tråd med det som er avtalt. Det er viktig at kjøper setter seg grundig inn i alle salgsdokumentene, herunder salgsoppgave, tilstandsrapport og selgers egenerklæring. Kjøper anses kjent med forhold som er tydelig beskrevet i salgsdokumentene. Forhold som er beskrevet i salgsdokumentene kan ikke påberopes som mangler. Dette gjelder uavhengig av om kjøper har lest dokumentene. Alle interessenter oppfordres til å undersøke eiendommen nøye, gjerne sammen med fagkyndig, før bud inngis. Kjøper som velger å kjøpe usett, kan som hovedregel ikke gjøre gjeldende som mangel noe kjøper burde blitt kjent med ved undersøkelse av eiendommen, eller som er tydelig beskrevet i salgsdokumentene. Hvis noe trenger avklaring, anbefaler vi at kjøper rådfører seg med eiendomsmegler eller en fagkyndig før det legges inn bud.

Kjøper har krav på at eiendommen er i henhold til avtalen. Hvis det ikke er avtalt noe særskilt, kan eiendommen ha en mangel dersom den ikke er slik kjøper må kunne forvente ut ifra blant annet boligens alder, type og synlige tilstand. Det samme gjelder hvis det er holdt tilbake eller gitt uriktige opplysninger om eiendommen som ikke er rettet i tide på en tydelig måte, og man må gå ut fra at opplysningen har virket inn på avtalen. En bolig som har blitt brukt i en viss tid, har vanligvis blitt utsatt for slitasje, og skader kan ha oppstått. Slik bruksslitasje må kjøper regne med, og det kan avdekkes enkelte forhold etter overtakelse som gjør utbedringer nødvendig. Normal slitasje og skader som trenger utbedring, er innenfor hva kjøper må forvente, og vil ikke utgjøre en mangel.

Boligen kan også ha en mangel hvis opplyst areal avviker fra faktisk størrelse. Avviket må være minst 2 prosent, og minst 1 kvadratmeter. Det er likevel ikke en mangel dersom selger godtgjør at kjøperen ikke la vekt på opplysningen, jf. avhendingsloven § 3-3 (2).

Ved beregning av et eventuelt prisavslag eller erstatning, må kjøper selv dekke tap/kostnader opp til et beløp på kr 10 000 (egenandel). Egenandel kommer først på tale når det er konstatert mangel ved eiendommen.

Hvis kjøper ikke er forbruker, selges eiendommen "som den er", og selgers ansvar er da begrenset, jf. avhl. § 3-9, første ledd 2. pkt. Avhl. § 3-3 (2) fravikes, og hvorvidt et innendørs arealavvik karakteriseres som en mangel vurderes etter avhl. § 3-8.

Informasjon om kjøpers undersøkelsesplikt, herunder oppfordringen om å undersøke eiendommen nøye, gjelder også for kjøpere som ikke anses som forbrukere. Med

forbrukerkjøp menes kjøp av eiendom når kjøperen er en fysisk person som ikke hovedsakelig handler som ledd i næringsvirksomhet.

Overtakelse

Overtakelse etter nærmere avtale med selger.

Dersom annet ikke avtales, sendes skjøte/hjemmelsdokument for tinglysing i etterkant av overtakelse.

Kjøper vil ikke ha tilgang til eiendommen i perioden mellom budaksept og overtakelse.

Budgivning

Budgivning i forbrukerforhold

Budgivere oppfordres til å legge inn bud elektronisk. Dette gjøres på eiendommens hjemmeside på aktiv.no, ved å bruke «Gi bud»-knappen. Ved elektronisk budgivning, samtykker budgiver til elektronisk kommunikasjon. Eiendomsmegler skal legge til rette for en forsvarlig avvikling av budrunden og kan ikke videreformidle bud med en kortere akseptfrist enn kl. 12.00 første virkedag etter siste annonserte visning. Etter klokken 11:30 anbefaler vi akseptfrist på minimum 30 minutter. Bud bør legges inn i god tid før konkurrerende buds akseptfrist utløper. For øvrig henvises til forbrukerinformasjon om budgivning i salgsoppgaven. Oppdragsgiver er oppfordret til å ikke ta imot bud direkte fra budgiver, men å henvise budgiver videre til megler. Som kjøper vil du få forelagt kopi av budjournal. Alle bud vil bli gjort kjent for kjøper og selger i handelen. Øvrige budgivere kan be om å få en kopi av budjournal i anonymisert form.

Budgivning utenfor forbrukerforhold

Budgivere oppfordres til å legge inn bud elektronisk. Dette gjøres på eiendommens hjemmeside på aktiv.no, ved å bruke «Gi bud»-knappen. Ved elektronisk budgivning, samtykker budgiver til elektronisk kommunikasjon. Det anbefales at hvert bud har en akseptfrist som muliggjør en forsvarlig avvikling av budrunden. Vi anbefaler minimum 30 minutter akseptfrist. Oppdragsgiver er oppfordret til å ikke ta imot bud direkte fra budgiver, men å henvise budgiver videre til megler.

Opplysningene i salgsoppgaven er godkjent av selger. Alle interessenter oppfordres imidlertid til grundig besiktigelse av eiendommen, gjerne sammen med fagmann før bud inngis.

Omkostninger kjøpers beskrivelse

4 500 000 (Prisantydning)

0 (Andel av fellesgjeld)

4 500 000 (Pris inkl. fellesgjeld)

Omkostninger

67 000 (Etableringskostnad, nyoppstartet borettslag)

7 200 (Boligkjøperforsikring HELP (valgfritt))
2 800 (Boligkjøperforsikring Pluss (valgfritt tillegg))
240 (Panteattest kjøper)
500 (Tinglysingsgebyr pantedokument)
500 (Tinglysingsgebyr skjøte)

68 240 (Omkostninger totalt)

4 568 240 (Totalpris inkl. omkostninger)

Omkostninger kjøpers beløp

Kr 68 240

Betalingsbetingelser

Med mindre annet er avtalt forutsettes det at kjøpesum inkludert omkostninger er innbetalt og disponibelt på meglerforetakets klientkonto innen overtakelse.

Kjøpesummen skal innbetales fra norsk finansinstitusjon og/eller fra kjøpers egen konto i norsk finansinstitusjon.

Det forutsettes av skjøtet tinglyses på ny eier, med mindre det er tatt andre forbehold i budgivningen.

Hvitvaskingsreglene

Megler har plikt til å gjennomføre kundetiltak. Hvis kjøper ikke bidrar til at megler får gjennomført kundetiltak og dette fører til at transaksjonen ikke kan gjennomføres eller blir forsinket, misligholder kjøper avtalen. Etter 30 dager er misligholdet vesentlig. Dette gir selger rett til å heve og gjennomføre deknings salg for kjøpers regning.

Personopplysningsloven

Personopplysninger blir behandlet i samsvar med personopplysningsloven.

Boligselgerforsikring

Selger har ikke kunnet tegne boligselgerforsikring på boligen i henhold til vilkår.

Boligkjøperforsikring

Vedlagt i salgsoppgaven følger informasjon om Boligkjøperforsikring og Boligkjøperforsikring Pluss fra HELP Forsikring AS. Boligkjøperforsikring er en rettshjelpsforsikring som gir trygghet og profesjonell juridisk hjelp dersom det oppdages uventede feil eller mangler ved boligen de neste fem årene.

Boligkjøperforsikring Pluss har samme dekning som boligkjøperforsikring, med tillegg av fullverdig advokathjelp på viktige rettsområder i privatlivet. Boligkjøperforsikring Pluss betales årlig. Les mer om begge forsikringene i vedlagte materiell eller på help.no. Det gjøres oppmerksom på at boligkjøperforsikring kun kan tegnes av forbruker. Meglerforetaket mottar kr 4 200/4 600/5 000 i kostnadsgodtgjørelse, avhengig av boligtype, samt et tillegg på kr 1 000 ved salg av Boligkjøperforsikring

Pluss.

Meglers vederlag

Det er avtalt provisjonsbasert vederlag tilsvarende 1% av kjøpesum for gjennomføring av salgsoppdraget. I tillegg er det avtalt at oppdragsgiver skal dekke tilretteleggingsgebyr kr 19 390,- oppgjørshonorar kr 6 900,- og visninger kr 2 800,-. Meglerforetaket har krav på å få dekket avtalte utlegg og vederlag i henhold til oppdragsavtale. Alle beløp er inkl. mva.

Oppdragsansvarlig

Karianne Amlie
Partner / Eiendomsmegler
karianne.amlie@aktiv.no
Tlf: 977 57 259

Fremtiden Eiendomsmegling AS, Grønlandsleiret 23
0190 OSLO
Tlf: 230 80 700

Salgsoppgavedato

05.09.2024

Vedlegg

Tilstandsrapport

 Boligbygg med flere boenheter

 Lakkegata 17, 0187 OSLO

 OSLO kommune

 gnr. 230, bnr. 152

 Andelsnummer 6

Sum areal alle bygg: BRA: 69 m² BRA-i: 67 m²



Befaringsdato: 07.08.2024

Rapportdato: 27.08.2024

Oppdragsnr.: 15383-2002

Referansenummer: EN6935

Autorisert foretak: Takst G 15 tømrmester Thorvald C. Wahl

Sertifisert Takstingeniør: Thorvald C. Wahl

Vår ref:



Rapporten kan brukes i inntil ett år etter befaringsdatoen, og kan ikke gjenbrukes ved flere boligsalg i denne perioden. For eiendomsoverdragelser fra 1.1.2024, må selger sørge for at areal i rapporten er oppdatert og følger ny bransjestandard for areal. Skjer det endringer, oppstår skader også videre på boligen, bør du som selger be om oppdatert rapport.

Norsk takst

Norsk takst er bransjeorganisasjonen for landets bygningssakkyndige og takstforetak, med om lag 1400 sertifiserte medlemmer fordelt på omtrent 1000 bedrifter. I boligomsetningen regnes takstrapportene som et helt avgjørende element i den informasjonen som gjøres tilgjengelig for kjøper. Årlig leverer medlemmene rundt 120.000 slike takster. Det gir unik oversikt over norske boliger, og bidrar til at alle oppdrag kan utføres med utgangspunkt i erfaringsbasert kvalitet.



Det stilles høye krav til utdanning, sertifisering og yrkesetikk. Norsk takst er opptatt av at boligomsetningen skal være trygg, og legger vekt på å opptre uavhengig av andre bransjeaktører. Bygningssakkyndige fakturerer sine tjenester uten hensyn til hvilken pris som oppnås, og skal heller ikke på annen måte ha noen egeninteresse knyttet til handelen.

Uavhengighet og god fagkunnskap har over tid bygget troverdighet og tillit. Både selger og kjøper skal kunne stole på bygningssakkyndiges vurderinger. For tilfeller der det likevel skulle oppstå misnøye med utført arbeid, har vi sammen med Forbrukerrådet etablert en klagenemnd.

Norsk takst har en sentral rolle i utviklingen av norske standarder, regler og profesjonsprinsipper, og representerer bransjen i alle relevante internasjonale fora. Dette sikrer at norske bygningssakkyndige tidlig kan tilpasse seg krav og bransjetrender fra utlandet, samtidig som takseringsfaget får en norsk stemme på verdensbasis. Organisasjonen bidrar i næringspolitisk sammenheng, og har vært en pådriver for å sikre at lover og regler gir trygghet for forbrukerne i boligomsetningen.

Takst G 15 tømrmester Thorvald C. Wahl

Rapportansvarlig



Thorvald C. Wahl
Uavhengig Takstingeniør
wahl@g15.no
9017776



Dette trenger du å vite om tilstandsrapporten



Hva er en tilstandsrapport?

En tilstandsrapport beskriver synlige skader/avvik eller tegn på skader/avvik på boligen. Rapporten fremhever vanligvis ikke positive egenskaper ved boligen.



Hva vurderer en bygningsakkyndig?

Den bygningsakkyndige vurderer boligen ut fra hva man kan forvente av en bygning av samme alder og type. Vurderingen gjøres som regel mot hvordan det var vanlig å bygge og regler som gjaldt da boligen ble oppført (søknadstidspunktet). Forhold som er vanlige for bygningens alder, slik som slitasje etter normal bruk regnes ikke som avvik.



Hva inneholder tilstandsrapporten?

Den bygningsakkyndige undersøker rom og bygningsdeler slik det kommer frem av [Forskrift til avhendingsloven](#). Tilstandsrapporten inneholder bare avvik som den bygningsakkyndige kan se eller kontrollere med enkle hjelpemidler. Det gjøres ikke nærmere undersøkelser slik som åpning av vegger eller andre bygningsdeler. I vegg mot våtrom og rom under terreng kan det borres et hull for å gjøre enkle undersøkelser slik som fuktøk.

Når du kjøper en brukt bolig

Når du kjøper en brukt bolig, er det viktig å være oppmerksom på at dette ikke kan sammenlignes med å kjøpe en ny bolig. Måten boligen ble bygget på kan være annerledes enn i dag. Bygninger svekkes over tid, og utsettes for slitasje blant annet på grunn av bruk og vær og vind. Mange boliger fornyes helt eller delvis, noen i flere omganger, eller det oppføres tilbygg. Særlig for boliger som er pusset opp eller endret, er det viktig å merke seg at fornyelse av overflater ikke nødvendigvis betyr at bygningsdeler under er forbedret.

Vurdering mot byggeår

Den bygningsakkyndige vil vurdere boligen mot hvordan det var vanlig å bygge og regler som gjaldt da bygningen ble oppført (søknadstidspunktet). Den bygningsakkyndige ser etter avvik som har betydning for og som reduserer boligens funksjon og verdi, og som kommer frem av Forskrift til avhendingslova. Noen rom og bygningsdeler slik som bad og vaskerom, og forhold som gjelder sikkerhet mot brann, rekkverk og trapper osv., vil den bygningsakkyndige vurdere mot dagens regelverk. Etter dagens regelverk vil disse kunne få en tilstandsgrad 2 eller 3 uten at det nødvendigvis er krav om at avviket må utbedres.

Tilstandsrapporten beskriver ikke hele boligen

BYGNINGSSAKKYNDIGE SER FOR EKSEMPEL IKKE PÅ (MED MINDRE BYGNINGSDELEN ER NEVNT I RAPPORTEN)

- vanlig slitasje og normal vedlikeholdstilstand
- bagatellmessige forhold som ikke påvirker bygningens bruk eller verdi vesentlig
- etasjeskillere
- tilleggsbygg slik som garasje, bod, annek, naust også videre
- utvendige trapper
- støttemurer
- skjulte installasjoner
- installasjoner utenfor bygningen
- full funksjonstesting av el- og VVS-installasjoner
- geologiske forhold og bygningens plassering på grunnen
- bygningens planløsning
- bygningens innredning
- løspore slik som hvitevarer
- utendørs svømmebasseng og pumpeanlegg
- bygningens estetikk og arkitektur
- bygningens lovlighet (bortsett fra bruksendringer, brannceller og forhold som åpenbart kan påvirke helse, miljø og sikkerhet)
- fellesarealer (med mindre boligeier har vedlikeholdsplikt for fellesarealer og dette er kjent for bygningsakkyndig, eller fellesarealet har en særlig tilknytning til boligen).

© iVerdi 2023 © Norsk takst 2023

Malen til denne rapporten, inkludert standardtekstene fra Norsk takst, er vernet etter åndsverkloven og kan kun benyttes av medlemsforetakene i Norsk takst og av takstingeniører som er sertifisert i slikt foretak, samt av kunder hos iVerdi og studenter hos NEAK. For andre aktører er eksemplarframstilling av malen og standardtekster, som utskrift og annen kopiering til bruk som grunnlag for tilsvarende rapporter, bare tillatt når det er hjemlet i lov (kopiering til privat bruk, sitat o.l.) eller avtale med Norsk Takst ([Forside](#)) eller iVerdi ([Hjem-iVerdi](#)).

Utnyttelse i strid med lov eller avtale kan medføre erstatnings- og straffeansvar.

Dette trenger du å vite om tilstandsrapporten

Tilstanden vurderes med ulike tilstandsgrader

Tilstanden gir uttrykk for en gitt forventet tilstand, blant annet vurdert ut fra alder og normal bruk. Ved Tilstandsgrad 0 (TG0) og Tilstandsgrad 1 (TG1) gir den bygningsakkyndige normalt ingen begrunnelse for valg av tilstandsgrad. Grunnen er at bygningen eller bygningsdelen da bare har normal slitasje. Ved skjulte konstruksjoner kan alder alene avgjøre tilstandsgrad. Når bygningsakkyndige anbefaler tiltak, for eksempel utbedringer, må brukeren av rapporten vurdere om tiltakene er nødvendige og lønnsomme.

Når den bygningsakkyndige velger tilstandsgrad, baseres vurderingen på faste kriterier som følger av gjeldende bransjestandard for Teknisk tilstandsanalyse ved omsetning av bolig og Forskrift til avhendingslova.



TILSTANDSGRAD 0, TG0: INGEN AVVIK

Bygningsdelen skal være tilnærmet ny, ikke vise tegn på slitasje og det skal være lagt frem dokumentasjon på faglig god utførelse. Det er ingen merknader til delen.



TILSTANDSGRAD 1, TG1: MINDRE AVVIK

Bygningsdelen skal bare ha normal slitasje, og strakstiltak skal ikke anses som nødvendig. Graden kan også brukes når delen er ny, men der dokumentasjon på faglig god utførelse mangler.



TILSTANDSGRAD 2, TG2: VESENTLIGE AVVIK OG MINDRE AVVIK SOM ETTER NS 3600 GIR TG 2

Bygningsdelen skal enten ha feil utførelse, en skade eller symptomer på skade, sterk slitasje eller nedsatt funksjon. Graden gis når bygningsdelen trenger vedlikehold eller tiltak i nær fremtid. Graden skal også brukes når delen er gammel og det er grunn til å varsle om faren for skader på grunn av alderen, eller når det er grunn til å overvåke delen spesielt på grunn av fare for større skader eller følgeskader.

Ved avvik som ikke krever umiddelbare tiltak (ingen umiddelbar kostnad) så blir TG2 markert med en lysere farge.



TILSTANDSGRAD 3, TG3: STORE ELLER ALVORLIGE AVVIK

Denne tilstandsgraden brukes ved kraftige tegn på forhold som man må regne med trenger utbedring straks eller innen kort tid. Det er påvist funksjonssvikt eller sammenbrudd.



IKKE UNDERSØKT/IKKE TILGJENGELIG FOR UNDERSØKELSE

Det kan være avvik/skader som ikke er avdekket.

Hva er et anslag på utbedringskostnad?

Hva det vil koste å utbedre rom eller bygningsdeler, er et forsiktig anslag basert på nåværende kvalitet, registrert avvik og angitte tiltak i rapporten. Anslaget er gitt på generelt grunnlag og må ikke forveksles med et pristilbud fra en håndverker. Det kan foreligge avvik og tiltak som ikke kommer frem av rapporten. Utbedringskostnad avhenger blant annet av personlige valg av og markedspris på materialer og tjenesteyter.

I rapporten skal det settes anslag for utbedringskostnad for TG3, og slikt anslag kan også gis ved TG2.



Ingen umiddelbare kostnader



Tiltak under kr 10 000



Tiltak mellom kr 10 000 - 50 000



Tiltak mellom kr 50 000 - 100 000



Tiltak mellom kr 100 000 - 300 000



Tiltak over kr 300 000

Beskrivelse av eiendommen

Boligbygg med flere boenheter - Byggeår: 1935

UTVENDIG

[Gå til side](#)

Bygningen er oppført i henhold til normal byggeskikk på oppføringstidspunktet. Støpt betongsåle- betong grunnmur. Betong etasjeskiller. Bærende konstruksjoner i betong, pusset og malte fasader. Flat takkonstruksjon, trolig papp teknet, ikke besiktiget av takstmann. Det er heis i gården. Brannbalkong mot indre gårdsrom fra 4 etasje.

Da dette er et boligselskap med flere enheter gjøres det ikke undersøkelser av utvendige bygningsdeler som yttertak (inkludert loft), yttervegger, grunn og fundamenter m.m. Boligselskapet er ansvarlig for felles og utvendig vedlikehold.

Leiligheten har malte trevinduer med 2 og 3-lags glass 1986. Ny lyd og brann klassifisert entredør.

INNVENDIG

[Gå til side](#)

Gulvflater: tregulv
Veggflater: malte flater
Innvendige tak: malte flater.

Etasjeskiller er av betongdekke. Normale mindre skjevheter i etasjeskiller-byggeåret tatt i betraktning. Boligen ligger minimum tre etasjer over bakkenivå og radonmålinger er ikke relevant.

Innvendig har leiligheten malte glatte dører.

VÅTROM

[Gå til side](#)

Bad

Aktuell byggeforskrift er ukjent, men trolig er tekniske forskrifter i perioden 1997-2010. Dokumentasjon: ingen dokumentasjon. Baderom fra ukjent årstall. Veggene har fliser. Taket er malt. Det er flislagt gulv med elektriske varmekabler. Fall målt med laser fra innside terskel til topp slukrist er 10 mm. Det er plastsluk og trolig banemembran som tettesjikt. Baderom med wc, servantskap, dusjhjørne og opplegg for vaskemaskin. Det er naturlig ventilering. Hulltaking er ikke foretatt da det ikke er fysisk mulig pga tilliggende konstruksjoner- murvegger.

KJØKKEN

[Gå til side](#)

Eldre laminat kjøkkeninnredning, laminat benkeplate og kum. Det er naturlig avtrekk fra kjøkken- ingen vifte.

TEKNISKE INSTALLASJONER

[Gå til side](#)

Innvendige vannledninger er av kobber fra byggeår. Stoppekraner på kjøkken og bad. Det er avløpsrør av støpejern fra byggeår. Leiligheten har naturlig ventilasjon. Det er felles varmtvann. Fordelingstavle med automatiske vippebrytere. Det er brannslukningsutstyr og røykvarslere i leiligheten.

Arealer

[Gå til side](#)

Forutsetninger og vedlegg

[Gå til side](#)

Lovlighet

[Gå til side](#)

Boligbygg med flere boenheter

- Det foreligger godkjente og byggemeldte tegninger, som stemmer med dagens bruk

Sammendrag av boligens tilstand

Fordeling av tilstandsgrader

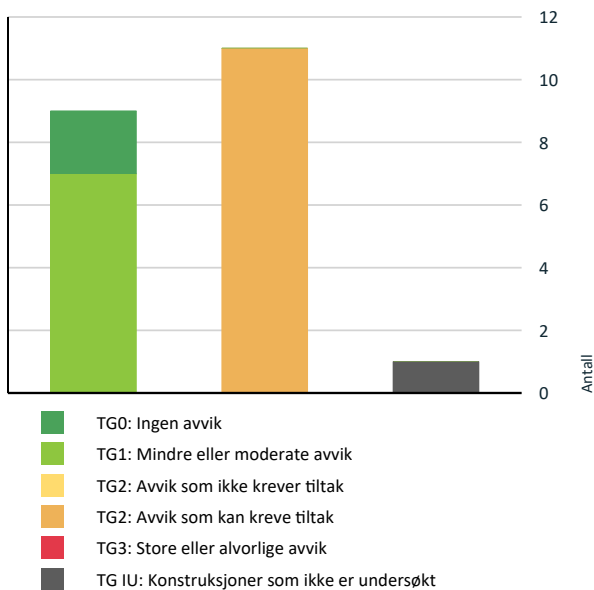

Vil du vite mer om tilstandsgrader? Se side 4.

- ! Våtrom > 4 etasje > Bad > Ventilasjon [Gå til side](#)
- ! Kjøkken > 4 etasje > Kjøkken > Overflater og innredning [Gå til side](#)
- ! Kjøkken > 4 etasje > Kjøkken > Avtrekk [Gå til side](#)
- ! Tekniske installasjoner > Vannledninger [Gå til side](#)
- ! Tekniske installasjoner > Avløpsrør [Gå til side](#)
- ! Tekniske installasjoner > Elektrisk anlegg [Gå til side](#)

Oppsummering av avvik

Vil du vite mer? Se på rommet eller bygningsdelen senere i rapporten.

Boligbygg med flere boenheter

- ! TG IU KONSTRUKSJONER SOM IKKE ER UNDERSØKT
 - ! Våtrom > 4 etasje > Bad > Tilliggende konstruksjoner våtrom [Gå til side](#)
- ! TG 2 AVVIK SOM KAN KREVE TILTAK
 - ! Utvendig > Vinduer [Gå til side](#)
 - ! Innvendig > Overflater [Gå til side](#)
 - ! Våtrom > 4 etasje > Bad > Overflater Gulv [Gå til side](#)
 - ! Våtrom > 4 etasje > Bad > Sluk, membran og tettesjikt [Gå til side](#)
 - ! Våtrom > 4 etasje > Bad > Sanitærutstyr og innredning [Gå til side](#)

Tilstandsrapport

BOLIGBYGG MED FLERE BOENHETER

Byggeår	Kommentar
1935	Byggeår i følge Norges Eiendommer.

UTVENDIG

TG 2 Vinduer

Leiligheten har malte trevinduer med 2 og 3-lags glass 1986.

Vurdering av avvik:

- Det er avvik:

Vinduer fungerer fremdeles, men nærmer seg slutten av forventet levetid.

Konsekvens/tiltak

- Tiltak:

Oppussing og mulig utskifting av vinduer bør påregnes.

TG 1 Dører

Ny lyd og brann klassifisert entredør.

INNSENDIG

TG 2 Overflater

Gulvflater: tregulv
Veggflater: malte flater
Innvendige tak: malte flater.

Vurdering av avvik:

- Det er avvik:

Det er generelt eldre overflater.

Konsekvens/tiltak

- Tiltak:

Overflate oppgradering må påregnes.

TG 1 Etasjeskille/gulv mot grunn

Etasjeskiller er av betongdekke.
Normale mindre skjevheter i etasjeskiller- byggeåret tatt i betraktning.

TG 0 Radon

Boligen ligger minimum tre etasjer over bakkenivå og radonmålinger er ikke relevant.

TG 1 Innvendige dører

Innvendig har leiligheten malte glatte dører.

TG 1 Oppvarming

Radiatorer via felles anlegg- fjernvarme.

VÅTROM

4 ETASJE > BAD

Generell

Aktuell byggeforskrift er ukjent, men trolig er tekniske forskrifter i perioden 1997-2010.
Dokumentasjon: ingen dokumentasjon.
Baderom fra ukjent årstall.

4 ETASJE > BAD

TG 1 Overflater vegger og himling

Veggene har fliser. Taket er malt.

4 ETASJE > BAD

TG 2 Overflater Gulv

Det er flislagt gulv med elektriske varmekabler.
Fall målt med laser fra innside terskel til topp slukrist er 10 mm.

Vurdering av avvik:

- Det er påvist at høydeforskjell fra topp slukrist til gulv/synlig topp membran ved dørterskel er mindre enn 25 mm.

Konsekvens/tiltak

- Det må foretas utbedring av fallforhold.

Tilstandsrapport



Fall til sluk målt med laser.

4 ETASJE > BAD

TG 2 Sluk, membran og tettesjikt

Det er plastsluk og trolig banemembran som tettesjikt.

Vurdering av avvik:

- Mer enn halvparten av forventet brukstid er passert på membranløsningen.

Konsekvens/tiltak

- Installering av tett dusjkabinett anbefales.
- Overvåk tilstanden jevnlig. For å få tilstandsgrad 0 eller 1 må tettesjiktet skiftes ut, men tidspunktet for når dette er nødvendig er vanskelig å si noe om.

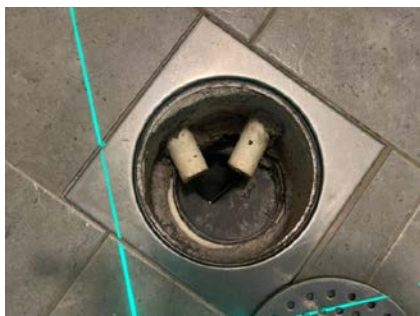

PVC sluk.

4 ETASJE > BAD

TG 2 Sanitærutstyr og innredning

Baderom med wc, servantskap, dusjhjørne og opplegg for vaskemaskin.

Vurdering av avvik:

- Det er påvist fuktskjolder/svelling i skapinnredning.

Konsekvens/tiltak

- Skadede deler av innredning/utstyr må skiftes ut/utbedres.

4 ETASJE > BAD

TG 2 Ventilasjon

Det er naturlig ventilering.

Vurdering av avvik:

- Rommet har kun naturlig ventilasjon.
- Våtrommet mangler tilluftsventilering, f.eks. spalte/ventil ved dør.

Konsekvens/tiltak

- Det bør etableres tilfredsstillende tilluft til våtrom f.eks. luftespalte ved dør e.l.
- Elektrisk avtrekksvifte bør monteres for å lukke avviket.

4 ETASJE > BAD

TG IU Tilliggende konstruksjoner våtrom

Hulltaking er ikke foretatt da det ikke er fysisk mulig pga tilliggende konstruksjoner- murvegger.

Vurdering av avvik:

- Det er pga bygningsmessige hindringer ikke fysisk mulig å foreta hulltaking i vegg bak våtsone

Konsekvens/tiltak

- TGIU gitt ut ifra manglende mulighet for hulltaking.

KJØKKEN

4 ETASJE > KJØKKEN

TG 2 Overflater og innredning

Eldre laminat kjøkkeninnredning, laminat benkeplate og kum.

Vurdering av avvik:

- Det er avvik:

Slitt laminat innredning.

Konsekvens/tiltak

- Tiltak:

Oppgradering/utskiftning av innredning bør på regnes.

4 ETASJE > KJØKKEN

TG 2 Avtrekk

Det er naturlig avtrekk fra kjøkken- ingen vifte.

Vurdering av avvik:

- Det er manglende forsert mekanisk avtrekk fra kokesone i kjøkkenet.

Konsekvens/tiltak

- Mekanisk avtrekk bør etableres.

TEKNISKE INSTALLASJONER

TG 2 Vannledninger

Innvendige vannledninger er av kobber fra byggeår.
Stoppekraner på kjøkken og bad.

Tilstandsrapport

Vurdering av avvik:

- Mer enn halvparten av forventet brukstid er passert på innvendige vannledninger.

Konsekvens/tiltak

- Tidspunkt for utskiftning av vannledninger nærmer seg.
- Det er ikke behov for utbedringstiltak siden anlegget fungerer i dag, men ut ifra alder kan skader plutselig oppstå på eldre anlegg.
- I forbindelse med oppgradering av våtrom vil det være naturlig med utskiftning av rør.

! TG 2 Avløpsrør

Det er avløpsrør av støpejern fra byggeår.

Vurdering av avvik:

- Mer enn halvparten av forventet brukstid er passert på innvendige avløpsledninger.

Konsekvens/tiltak

- Det er ikke behov for utbedringstiltak siden anlegget fungerer i dag, men ut ifra alder kan skader plutselig oppstå på eldre anlegg.
- I forbindelse med oppgradering av våtrom vil det være naturlig med utskiftning av rør.
- Tidspunkt for utskiftning av avløpsrør nærmer seg.

! TG 1 Ventilasjon

Leiligheten har naturlig ventilasjon.

! TG 1 Varmtvannstank

Det er felles varmtvann.

! TG 2 Elektrisk anlegg

Dette er en forenklet kontroll begrenset til de spørsmål og undersøkelser som forskrift til avhendingslova (tryggere bolighandel) § 2-18 inneholder. Dette kan ikke sammenlignes med en kontroll utført av offentlig myndighet (Det lokale eltilsyn) eller registrert elektrovirksomhet, og en bygningssakkyndig har verken kompetanse eller lov til å foreta en slik kontroll.

Tilstandsgraden er vurdert ut fra den forenklete og begrensede kontrollen som forskriften inneholder. El-anlegget kan ha feil og mangler som en slik forenklet undersøkelse ikke vil avdekke. Vær derfor oppmerksom på denne risikoen, og søk videre veiledning eller få en fullstendig kontroll utført av registrert elektrovirksomhet.

Fordelingstavle med automatiske vippebrytere.

1. Foreligger det eltilsynsrapport de siste 5 år, og det er ikke foretatt arbeid på anlegget etter denne, utenom retting av eventuelle avvik i eltilsynsrapport (dvs en el-tilsynsrapport uten avvik)?
Nei

Spørsmål til eier

2. Når ble det elektriske anlegget installert eller sist gang totalt rehabilitert (årstall)? Med totalt rehabilitert menes fullstendig utskiftet anlegg fra inntakssikring og videre.
1935 Anlegget har senere blitt oppgradert ved behov.
3. Er alle elektriske arbeider/anlegg i boligen utført av en registrert elektroinstallasjonsvirksomhet?
Ukjent
4. Er det elektriske anlegget utført eller er det foretatt tilleggsarbeider på det elektriske anlegget etter 1.1.1999?
Ukjent
5. Foreligger det kontrollrapport fra offentlig myndighet – Det Lokale Eltilsyn (DLE) eller eventuelt andre tilsvarende kontrollinstanser med avvik som ikke er utbedret eller kontrollen er over 5 år?
Ukjent
6. Forekommer det ofte at sikringene løses ut?
Ukjent
7. Har det vært brann, branntilløp eller varmgang (for eksempel termiske skader på deksler, kontaktpunkter eller lignende) i boligens elektriske anlegg?
Nei

Generelt om anlegget

8. Er det tegn til at det har vært termiske skader (tegn på varmgang) på kabler, brytere, downlights, stikkontakter og elektrisk utstyr? Sjekk samtidig tilstanden på elektrisk tilkobling av varmtvannsbereider, jmfør eget punkt under varmtvannstank
Nei
9. Er der synlig defekter på kabler eller er disse ikke tilstrekkelig festet?
Nei

Inntak og sikringsskap

10. Er det tegn på at kabelinnføringer og hull i inntak og sikringsskap ikke er tette, så langt dette er mulig å sjekke uten å fjerne kapslinger?
Nei
11. Finnes det kursfortegnelse, og er den i samsvar med antall sikringer?
Ja
12. Foreta en helhetsvurdering av det elektriske anlegget, dets alder, allmenne tilstand og fare for liv og helse. Bør det elektriske anlegget ha en utvidet el-kontroll?
Ja Det anbefales alltid kontroll av det elektriske anlegget når eltilsynsrapport ikke foreligger. Anlegget er ikke vurdert da takstmannen ikke har den nødvendige kompetanse på området. Grunnet anleggets alder og at det ikke er dokumentert alle vedlikehold/arbeider opp gjennom årene anbefales det en full gjennomgang av det elektriske anlegget. En slik kontroll må utføres av fagmann autorisert iht. NEK 405-20 eller NEK 405-2-3.

! TG 0 Branntekniske forhold

Tilstandsrapport

Dette er en forenklet kontroll begrenset til de spørsmål som fremkommer under. Tilstandsgraden er basert på retningslinjer til disse spørsmålene i bransjestandarden NS3600. Dette kan ikke sammenlignes med en fullstendig kontroll av branntekniske forhold av offentlig myndighet, eller en vurdering av boligens branntekniske forhold eller prosjektering fra en rådgiver med spesialkompetanse. En bygningssakkyndig har verken kompetanse til å gi slik veiledning eller lov til å foreta en slik kontroll.

Tilstandsgraden er vurdert ut fra den forenklete og begrensede kontrollen. Det kan være feil og mangler om branntekniske forhold som en slik forenklet undersøkelse ikke vil avdekke. Vær derfor oppmerksom på denne risikoen, og søk videre veiledning eller rådgivning.

Det er brannslukkingsutstyr og røykvarslere i leiligheten.

1. Er det mangler for brannslukkingsutstyr i boligen iht. forskriftskrav på søknadstidspunktet, men minst Byggeforskrift 1985?
Nei
2. Er det skader på brannslukkingsutstyr eller er apparatet eldre enn 10 år?
Nei
3. Er det mangler på røykvarsler i boligen iht. forskriftskrav på søknadstidspunktet, men minst Byggeforskrift 1985?
Nei
4. Er det skader på røykvarslere?
Nei

Arealer, byggetegninger og brannceller

Standard gjeldende fra 01.01.2024

Arealmålinger og arealoppsett er basert på Norsk standard 3940:2023 Areal- og volum-beregninger av bygninger. Arealet gjelder for tidspunktet da boligen ble målt

Hva er måleverdig areal?

Arealet i rommet må ha minst 1,90 m fri høyde over gulvet og minst bredde på 0,60 m. Et loft med skråtak vil for eksempel bare få registrert målbart areal der høyden er minst 1,90 m og bredden minst 0,60 m. Rommet må ha dør eller luke, og gangbart gulv.

Hva er bruksareal?

BRA = BRA-i + BRA-e + BRA-b

Bruksarealet for bygningen er bruttoarealet minus arealet som opptas av yttervegger.



Carport og/eller garasje plass i felles garasjeanlegg er ikke måleverdig areal

Internt bruksareal (BRA-i)	Arealet innenfor boenheten(e)
Eksternt bruksareal (BRA-e)	Arealet av alle rom utenfor boenheten(e) og som tilhører denne, slik som for eksempel bod
Innglasset balkong mv (BRA-b)	Arealet av innglasset balkong, veranda eller altan når denne er tilknyttet boenheten(e)
Terrasse- og balkongareal (TBA)	Arealet av terrasser, åpne balkonger og åpen altan tilknyttet boenheten(e)

Gulvareal (GUA)
Er sum av BRA (bruksareal) og ALH (areal med lav takhøyde).

Arealet med lav takhøyde (ALH) er ikke måleverdig areal, som skyldes skråtak og lav himlingshøyde.

GUA kan opplyses i markedsføring der det er aktuelt for den konkrete boligen og kun sammen med BRA-i, for eksempel der gulvflaten har en verdi og har funksjon ved møblering og bruk av rommene. Ikke innredet areal som kaldloft, måles og oppgis normalt ikke.

Arealet kan ikke alltid fastsettes nøyaktig

Areal kan være komplisert eller umulig å måle opp nøyaktig fordi det er vanskelig å fastslå tykkelsen på innervegger, skjelheter i og utforming av bygningskonstruksjoner som karnapp, buer og vinkler som ikke er rette, åpne rom over flere etasjer og så videre.

Eiendommens markedsverdi kan ikke baseres på en matematisk beregning basert på antall kvadratmeter opplyst i rapporten. Opplysninger om areal kan altså ikke alene benyttes for å beregne eiendommens verdi.

Den bygningssakkyndige kan avdekke eventuelle bruksendringer og avvik i branncelleinndeling

Den bygningssakkyndige ser på byggetegninger hvis de er tilgjengelige og dette er en del av oppdraget, og vurderer bruken av boligen opp mot tegningene. Hvis den bygningssakkyndige avdekker at en bolig ikke ser ut til å være delt opp i brannceller etter kravene i byggeteknisk forskrift på befaringstidspunktet, skal det opplyses om dette.

Reglene om bruksendring og brannceller kan være kompliserte. Søk videre faglige råd om rapporten ikke gir deg svar. Den bygningssakkyndige kan ikke vurdere og svare på alle spørsmål, og kan heller ikke vite om kommunen kan gi unntak for kravene som gjelder. [Vil du vite mer?](#)

Om brannceller

En branncelle er hele eller avgrensede deler av en bygning hvor en brann fritt kan utvikle seg uten at den kan spre seg til andre bygninger eller andre deler av bygningen i løpet av en fastsatt tid.

Om bruksendring

Bruksendring er å endre bruken av et rom fra en tillatt bruk til en annen. Dette kan kreve søknad og tillatelse, for eksempel hvis du endrer et rom fra bod til soverom eller arbeidsrom, eller hvis du endrer en bolig til to separate boliger.

Rom for varig opphold har krav til takhøyde, romstørrelse, rømningsvei og lysforhold som må være oppfylt. Du kan søke kommunen om unntak for kravene, men kan ikke regne med å få unntak for krav som går på helse og sikkerhet, for eksempel krav til rømningsvei.

Bruksendring som krever godkjenning, og som ikke er søkt bruksendret, er ulovlig. Kommunen kan etter plan- og bygningsloven kapittel 32 forfølge overtredelser. Kommunen kan pålegge deg å avslutte den ulovlige bruken, eventuelt å rette eller tilbakeføre rommet til godkjent bruk.

Arealer

Boligbygg med flere boenheter

Ny arealstandard

Etasje	Bruksareal BRA m ²			SUM	Terrasse- og balkongareal (TBA)
	Internt bruksareal (BRA-i)	Eksternt bruksareal (BRA-e)	Innglasset balkong (BRA-b)		
4 etasje	67			67	
Kjeller		2		2	
SUM	67	2			
SUM BRA	69				

Romfordeling

Etasje	Internt bruksareal (BRA-i)	Eksternt bruksareal (BRA-e)	Innglasset balkong (BRA-b)
4 etasje	Entré/gang , Bad , Kjøkken , Stue , Soverom , Soverom 2		
Kjeller		1 kjellerbod	

Kommentar

- BRA-e omfatter kjellerbod på 1,5 m² i følge eier.

Lovlighet

Byggetegninger

Det foreligger godkjente og byggemeldte tegninger, som stemmer med dagens bruk

Kommentar:

Brannceller

Er det påvist synlige tegn på avvik i branncelleinndeling ut ifra dagens byggt teknisk forskrift?

Ja Nei

Nyere håndverkstjenester

Er det ifølge eier utført håndverkstjenester på boligen siste 5 år?

Ja Nei

Krav for rom til varig opphold

Er det påvist avvik i forhold til rømningsvei, dagslysflate eller takhøyde?

Ja Nei

Kommentar:

Total fordeling mellom P-ROM og S-ROM

Tabellen under viser fordelingen av P-ROM og S-ROM etter veiledningen til NS 3940: 2012. Dette er til informasjon og til sammenligning. Tallene er omtrentlige, kan avvike fra faktiske målinger og er ikke juridisk bindende

	P-ROM(m2)	S-ROM(m2)
Boligbygg med flere boenheter	67	0

Befarings - og eiendomsopplysninger

Befaring

Dato	Til stede	Rolle
07.8.2024	Thorvald C. Wahl	Takstingeniør
	Utlevert nøkler	Kunde

Matrikkeldata

Kommune	gnr.	bnr.	fnr.	snr.	Areal	Kilde	Eieforhold
301 OSLO	230	152		0	213.6 m ²	BEREGNET AREAL (Ambita)	Eiet

Adresse

Lakkegata 17

Hjemmelshaver

Andelsobjekt

Boligselskap	Leil. nr.	Forretningsfører	Eier av adkomstdokumenter
6/Lakkegata 17 BRL	6		L17 Utvikling AS

Innskudd, pålydende mm

Andelsnummer	Pålydende
6	5 000

Eiendomsopplysninger

Beliggenhet

Sentralt beliggende leilighet i bolig-bygård med næringslokale på gateplan i veietablert boligområde på Grønland. Kort avstand til offentlig kommunikasjon. Det finnes forretninger, post, skole og barnehage i området.

Indre gårdsrom mot naboer.
Parkering i offentlig gate etter gjeldende regler.

Bygård fra 1935 -normalt vedlikeholdt med normal bruksslitasje, bygningens alder tatt i betraktning. Generelt normalt vedlikehold må påregnes. Ingen alvorlige feil eller mangler ved bygningens bærende konstruksjoner.

Leilighetene har innvendig en praktisk romløsning med eldre standard- oppussing må påregnes. Leiligheten har lys fra 2 sider.

Ved omsetning av boliger har både kjøper og selger selvstendig undersøkelses- og opplysningsplikt, jfr. Avhendingsloven av 1993. Tilstandsrapport fritar ikke partene for disse pliktene. En tilstandsbeskrivelse har til hensikt å oppfordre bruker til å foreta en kritisk gjennomgang av de anmerkede punktene. Det presiseres at det i tilstandsanalysen er lagt til grunn at den er utført på brukt bolig. I hovedsak er det dagens bruk av rommene på befaringstidspunktet som bestemmer betegnelsen, og om de defineres som P-rom eller som S-rom. Uavhengig av hva som er godkjent av bygningsmyndighetene. I mange tilfeller må takstmannen la sitt skjønn overstyre hovedregelen. Dette betyr at rommene kan defineres både som P-Rom eller S-Rom selv om de er i strid med byggeforskriftene.

Rapporten er i hovedsak avgrenset til innvendig i selve leiligheten. Hovedkonstruksjon og fellesarealer er beskrevet, men det er ikke foretatt fullstendig kontroll av hele bygget. Tilstandsgrader er derfor kun vurdert i selve leiligheten. Forøvrig henvises til rapportens enkelte punkter. (Tilstandsgrader på konstruksjoner til boligselskapets felles bygningsmasse er ikke satt.) Skader, feil og mangler er avhengig av forskrifter og byggeskikk som var gjeldene da bygget ble oppført. Normal slit og elde beskrives ikke. Forholdene er hensyntatt. Der svikt ikke er registrert er tilstandsgrad satt ut fra bygningsdelens alder, dvs. antatt gjenværende levetid. Se årsberetning vedrørende fremtidige vedlikeholdsplaner for selskapet.

Adkomstvei

Offentlig vei.

Tilknytning vann

Offentlig- privat stikkledning.

Tilknytning avløp

Offentlig- privat stikkledning.

Regulering

Ja, regulert området- det henvises til de gjeldene reguleringsbestemmelser og reguleringsplaner for området.

Kilder og vedlegg

Dokumenter

Beskrivelse	Dato	Kommentar	Status	Sider	Vedlagt
Egenerklæring		Egenerklæring er ikke forevist takstmann.	Ikke gjennomgått		Nei
Norges Eiendommer		Opplysninger hentet fra Eiendomsverdi.Hjemmel, gnr, bnr, byggeår, tomtestørrelse, i følge Norsk Eiendomsinformasjon A/S med GAB-registret som datakilde.	Gjennomgått		Nei
Eier		Opplysninger gitt av eier.	Gjennomgått		Nei
Tegninger		Tegninger og stiftelse dokument.	Gjennomgått		Nei

Tilstandsrapportens avgrensninger

STRUKTUR•REFERANSENIVÅ•TILSTANDSGRADER

• Rapporten er basert på innholds krav i Forskrift til avhendingslova (tryggere bolighandel). Formålet er å gi en tilstandsanalyse til bruk for den som bestiller og/eller i et salg til forbruker, og ikke for andre tredjeparter. Rapportens omfang, struktur, metode og begrepsbruk følger i hovedsak Norsk Standard NS 3600:2018 (Teknisk tilstandsanalyse ved omsetning av bolig), samt Takstbransjens retningslinjer ved tilstandsrapportering for boliger og Takstbransjens retningslinjer for arealmåling.

• Tilbakeholdt eller uriktig informasjon som har betydning for vurderingen, er ikke bygningssakkyndiges ansvar. Rapporten beskriver avvik, altså en tilstand som er dårligere enn referansenivået. Rapporten framhever normalt ikke positive sider ved boligen ut over det som fremgår av tilstandsgradene.

• Tilstanden angis i rapporten og gir uttrykk for en gitt forventet tilstand blant annet vurdert ut fra alder og normal bruk slik:

i) **Tilstandsgrad 0, TG0:** Ingen avvik eller skader. I tillegg må bygningsdelen være tilnærmet ny, mindre enn 5 år, og det foreligger dokumentasjon på faglig god utførelse.

ii) **Tilstandsgrad 1, TG1:** Mindre avvik. Normal slitasje. Straks tiltak ikke nødvendig. TG1 kan gis når bygningsdelen er tilnærmet ny og det ikke foreligger dokumentasjon på faglig god utførelse.

iii) **Tilstandsgrad 2, TG2:** Vesentlige avvik, og mindre avvik som etter NS 3600 gir TG 2, men som ikke nødvendigvis krever umiddelbare tiltak. I denne rapporten kan TG2 i Rapportsammendrag være inndelt i TG2 som krever tiltak og de som ikke krever umiddelbare tiltak. Konstruksjonen har normalt enten feil utførelse, en skade eller symptomer på skade, sterk slitasje eller nedsatt funksjon. Vedlikehold eller tiltak trengs i nær fremtid, det er grunn til å varsle fare for skader på grunn av alder eller overvåke spesielt på grunn av fare for større skade eller følgeskade. For skjulte konstruksjoner vil alder i seg selv være et symptom som kan gi TG2. For synlige konstruksjoner kan alder sammen med andre symptomer og momenter gi TG2. Avvik under TG2 kan gis sjablongmessig anslag.

iv) **Tilstandsgrad 3, TG3:** Store eller alvorlige avvik. Kraftige symptomer på forhold som man må regne med trenger utbedring straks eller innen kort tid. Påvist funksjonssvikt eller sammenbrudd. Avvik under TG3 skal gis sjablongmessig anslag.

v) **Tilstandsgrad TGiu:** Ikke undersøkt/ikke tilgjengelig for undersøkelse.

• Ved TG0 og TG1 gis det normalt ingen begrunnelse for valg av tilstandsgrad, fordi bygningen eller bygningsdelen da bare har normal slitasje. For anbefalte tiltak ved TG2 og TG3 må bruker av rapporten vurdere om tiltakene er nødvendige og lønnsomme. Hva det vil koste å utbedre rom eller bygningsdeler er et sjablongmessig anslag basert på registrert avvik og angitte tiltak i rapporten. Anslaget er gitt på generelt grunnlag og basert på erfaringstall i seks intervaller, og kan ikke forveksles med en konkret vurdering og tilbud fra en entreprenør eller håndverker. Det må eventuelt innhentes tilbud for en nærmere undersøkelse, og konkret og nøyaktig vurdering av utbedringskostnad. Kostnader til ikke oppdagede avvik/utbedringer/feil kan forekomme. Utbedringskostnad avhenger av personlige preferanser og markedspris på materialer og tjenesteyter.

PRESISERINGER

• Avvik vurderes ut fra tekniske forskrifter på godkjenningstidspunktet for bygget. Noen bygningsdeler vurderes

etter gjeldende teknisk forskrift på befaringstidspunktet. Dette gjelder blant annet:

i) Bad, vaskerom (våtrom)

ii) Forhold rundt brann, rømming, sikkerhet, for eksempel rekkverkshøyder/åpninger, ulovlige bruksendringer, brannceller mv.

• For skjulte konstruksjoner slik som vann og avløp uten dokumentasjon, er kvalitet og alder vurdert.

• Fastmonterte installasjoner, for eksempel innfelt belysning (downlights), demonteres ikke for å sjekke dampspæren bak. Dette av hensyn til bygningssakkyndiges kompetanse og risikoen for skade.

• Kontroll av fukt i konstruksjonen ved hulltaking i bad og vaskerom (våtrom), rom under terreng (kjelleretasje, underetasje og sokkeletasje) eller andre bygningsdeler skjer etter eiers aksept. Hulltaking av våtrom og rom under terreng kan unntaksvis unnlates, se Forskrift til Avhendingsloven.

• Kontroll av romfunksjoner for P-ROM utføres kun når det ikke foreligger godkjente og byggemeldte tegninger, eller når tegninger ikke stemmer med dagens bruk.

• Bygningssakkyndig gir en forenklet vurdering av branntekniske forhold og elektriske installasjoner i boligen dersom det er mer enn fem år siden sist boligen hadde el-tilsyn. Bygningssakkyndig kan anbefale å konsultere offentlige myndigheter eller kvalifisert elektrofaglig fagperson ved behov for grundigere undersøkelser.

TILLEGGSUNDERSØKELSER

Etter avtale kan tilstandsanalysen utvides til også å omfatte tilleggsundersøkelser utover minimumskravet i forskriften.

BEFARINGEN

Rapporten gir en vurdering av byggverk og bygningsdeler som bygningssakkyndig har observert, og som fremkommer av Forskrift til avhendingsloven. Rapporten er likevel ingen garanti for at det ikke kan finnes skjulte feil, skader og mangler. NS 3600:2018 (Teknisk tilstandsanalyse ved omsetning av bolig) har undersøkelsesnivå fra 1 til 3, der undersøkelsesnivå 1 er det laveste og baseres på visuell observasjon. Rapporten baseres på undersøkelsesnivå 1 med få unntak (våtrom og rom under terreng). I praksis betyr dette at gjennomføringen av befaringen begrenses som følger:

• Det utføres kun visuelle observasjoner på tilgjengelige flater uten fysiske inngrep (f.eks. riving).

• Flater som er skjult av snø eller på annen måte ikke er tilgjengelig eller skjult, blir ikke kontrollert. Det foretas ikke funksjonsprøving av bygningsdeler, som isolasjon, piper, ventilasjon, el. anlegg, osv.

• Det gis ingen vurdering av boligens tilbehør, hvite- og brunevarer og annet inventar. Dette gjelder også integrert tilbehør.

• Inspisering av yttertak er basert på det som er synlig, normalt på innsiden fra loftet og utvendig fra stige/bakkenivå. Befaring av tak må være sikkerhetsmessig forsvarlig for å kunne gjennomføres.

• Stikkprøvetakninger er utvalgt tilfeldig og kan innebære kontroll under overflaten med spiss redskap eller lignende.

Tilstandsrapportens avgrensninger

UTTRYKK OG DEFINISJONER

- Tilstand: Byggverkets eller bygningsdelens tekniske, funksjonelle eller estetiske status på et gitt tidspunkt.
- Symptom: Observerbart forhold som gir indikasjon på hvilken tilstand et byggverk eller en bygningsdel befinner seg i. Benyttes ved beskrivelse av avvik.
- Skadegjørere: Zoologiske eller biologiske skadegjørere, i hovedsak råte, sopp og skadedyr.
- Fuktsøk: Overflatesøk med egnet søkeutstyr (fuktindikator) eller visuelle observasjoner.
- Fuktmåling: Måling av fuktinnhold i materiale eller i bakenforliggende konstruksjon ved bruk av egnet måleutstyr (blant annet hammerelektrode og pigger).
- Utvidet fuktsøk (hulltaking): Boring av hull for inspeksjon og fuktmåling i risikoutsatte konstruksjoner, primært i tilstøtende vegger til bad, utforede kjellervegger og eventuelt i oppforede kjellergulv.
- Normal slitasjegrad: Forventet nedsliting av materiale i overflaten som er basert på enkle visuelle observasjoner. Kan vurderes sammen med bygningsdelens alder.
- Forventet gjenværende brukstid: Anslått tid et byggverk eller en del av et byggverk fortsatt vil være tjenlig for sitt formål (NS3600, Termer og definisjoner punkt 3.9)

AREALBEREGNING FOR BOENHETER

- Areal fastsettes etter Forskrift til avhendingsloven og Norsk Standard 3940 Areal- og volum-beregninger av bygninger fra 2023.
- Areal oppgis i hele kvadratmeter i rapporten, og gjelder for det tidspunkt oppmålingen fant sted.
- Bruksareal (BRA) er det måleverdige arealet som er innenfor omsluttete vegger målt i gulvhøyde (bruttoareal minus arealet som opptas av yttervegger). I tillegg til gulvhøyde gjelder regler om fri bredde for at arealet skal være måleverdig, med betydning for BRA av for eksempel loft med skråtak. BRA består av internt bruksareal (BRA-i), eksternt bruksareal (BRA-e) og innglasset balkong mv (BRA-b). Terrasse- og balkongareal (TBA) opplyses der tilstandsrapporten skal benyttes i boligomsetningen og der det er aktuelt. I tillegg kan gulvareal (GUA) og areal med lav takhøyde (ALH) opplyses sammen med BRA der det er aktuelt og en del av oppdraget. Rom skal ha atkomst og gangbart gulv for å kunne regnes som BRA/måleverdig areal.
- Arealet måles og oppgis dersom arealet oppfyller krav til måleverdighet, slik som at arealet må ha minst en bredde på 0,6m og minst en høyde på 1,9 m osv. Et rom kan være i strid med teknisk forskrift og mangle godkjenning hos kommunen for den aktuelle bruken, uten at dette får betydning for om arealet måles og oppgis i tilstandsrapporten. Når arealet måles tas det ikke hensyn til om arealet er lovlig oppført eller om bruken er lovlig, bruksendringer, lysforhold eller andre sikkerhetsmangler.
- Eiendommens markedsverdi kan ikke baseres på en rent matematisk beregning i forhold til antall kvadratmeter opplyst i rapporten. Opplysninger om areal kan altså ikke alene benyttes for beregning av eiendommens verdi.

• Rom som ligger utenfor boenheden, men som eier har påvist og/eller opplyst at tilhører boenheden, er oppmålt og inkludert i BRA-e. Det er ikke fremvist dokumentasjon på at rommet tilhører boenheden, med mindre dette er angitt særskilt. Rom utenfor boenheden kan omdisponeres av borettslaget/sameiet og dette kan påvirke boligens BRA. Vær oppmerksom på at NS 3940:2023 og eierseksjonsloven har ulik definisjon av fellesareal. Ved arealmåling gjelder NS 3940:2023 som definerer fellesareal slik: "Delen av bygning som brukes av to eller flere bruksenheter eller til bygningens forvaltning, drift eller vedlikehold.

• I en overgangsperiode skal rapporter som benyttes i boligomsetningen eller dersom det er en del av oppdraget også opplyse om fordelingen mellom P-ROM og S-ROM med utgangspunkt i definisjonene som fremkommer av veiledningen til Norsk Standard 3940 Areal- og volum-beregninger av bygninger fra 2012. Fordelingen mellom P-ROM og S-ROM er basert på veiledningen og bygningssakkyndiges eget skjønn. P-ROM er måleverdige rom som benyttes til kort eller langt opphold. S-ROM er måleverdige rom som benyttes til lagring, og tekniske rom. Bruken av et rom på befaringstidspunktet har betydning for om rommet defineres som P-ROM eller S-ROM. Dette betyr at rommet både kan være i strid med teknisk forskrift og mangle godkjenning i kommunen for den aktuelle bruken, uten at dette vil få betydning for valg av arealkategori.

• Se øvrig informasjon om areal i rapporten, Norsk Standard 3940 (2012 og 2023) og veiledningen til disse.

PERSONVERN

iVerdi AS, bygningssakkyndig og takstforetaket behandler personopplysninger som bygningssakkyndig trenger for å kunne utarbeide rapporten. Personvernerklæring med informasjon om bruk av personopplysninger og dine rettigheter finner du her [Personvernerklæring - iVerdi](#)

DELING AV PERSONOPPLYSNINGER FOR TRYGGERE BOLIGHANDEL OG MULIG RESERVASJON

Norsk takst og deres samarbeidspartnere benytter personopplysninger fra rapporten for analyse- og statistikkformål, samt utvikling og drift av produkter og tjenester for takstbransjen og andre aktører i bolig-omsetningen. Les mer om dette og hvordan du kan reservere deg på <https://www.norsktakst.no/norsk/om-norsk-takst/personvernerklæring/reservasjon/>

Vendu lager en boliganalyse basert på opplysninger fra rapporten. Les mer om dette og hvordan du kan reservere deg her: <https://samtykke.vendu.no/EN6935>

KLAGEORDNING FOR FORBRUKERE

Er du som forbruker misfornøyd med bygningssakkyndiges arbeid eller opptreden ved taksering av bolig eller fritidshus, se www.takstklagenemd.no for mer informasjon

VEDTEKTER FOR LAKKEGATA 17 BORETTSLAG

Etter lov om burettslag av 6. juni 2003 nr 39.

1. Innledende bestemmelser

1.1 Borettslaget

Borettslagets navn er Lakkegata 17 Borettslag

Lagets forretningskontor er i Oslo kommune.

Laget består av eiendommen[e]:

1. Lakkegata 17, 0187 OSLO, gnr. 230, bnr. 152 snr. 2 tom. 15 i Oslo kommune

Lagets formål er å gi andelseierne bruksrett til egen bolig i lagets eiendom ("Boret").

1.2 Ansvarsbegrensning

Andelseierne hefter ikke overfor kreditorene for borettslagets gjeld.

1.3 Diskriminering

Det er ingen vilkår knyttet til etnisitet, nasjonalt opphav, avstamning, hudfarge, språk, seksuell orientering, religion eller livssyn for å være andelseier i borettslaget. Slike omstendigheter kan ikke regnes som saklig grunn til å nekte godkjenning av en andelseier eller bruker, eller tillegges vekt ved bruk av forkjøpsrett.

2. Andeler, andelseiere og eierskifte

2.1 Andeler

Borettslaget består av 14 andeler, hver pålydende kr 5 000.

Det skal være knyttet én andel til hver bolig. Hver andelseier kan bare eie én andel.

Kun fysiske personer kan være andelseiere i laget med unntak av følgende, som kan til sammen eie andel eller andeler som gir rett til minst én bolig og opp til ti prosent av boligene:

1. stat,
2. fylkeskommune,
3. kommune,
4. selskap som har til formål å skaffe boliger og som blir ledet og kontrollert av stat, fylkeskommune eller kommune,

5. stiftelser som har til formål å skaffe boliger og som er opprettet av staten, fylkeskommune eller kommune,
6. selskap, stiftelse eller andre som har inngått samarbeidsavtale med stat, fylkeskommune eller kommune om å skaffe bolig til vanskeligstilte.

Uten hinder av det ovennevnte kan en kreditor eie én eller flere andeler i opp til to år for å berge krav som er sikret med pant i andelen eller andelene. Det samme gjelder når noen overtar én eller flere andeler som ellers ikke kunne selges på lang tid.

Flere personer kan eie en andel sammen. Dersom en av disse ikke bor i leiligheten, anses det som om bruken er overlatt til de som bebor leiligheten jfr. punkt 3.

2.2 Eierskifte

Styret skal godkjenne nye andelseiere. Godkjenning kan bare nektes dersom det foreligger saklig grunn. Dersom melding om nektelse av godkjenning ikke har kommet frem til erververen senest tjue dager etter at søknad om godkjenning kom frem til laget, skal godkjenning regnes som gitt.

Erververen har ikke rett til å bruke boligen før godkjenning er gitt eller det er rettskraftig avgjort at erververen har rett til å erverve eiendommen.

Den nye eieren er solidarisk ansvarlig med den gamle for betaling av felleskostnader i overgangsperioden.

For arbeid med eierskifte og godkjenning av ny andelseier, kan laget beregne seg et gebyr på opp til fire ganger rettsgebyret av den som avhender andelen.

2.3 Forkjøpsrett

Det praktiseres ikke forkjøpsrett.

3. Bruk av andelen

3.1 Andelseiers rett til bruk

Hver andel gir enerett til bruk av en bolig i laget og rett til å bruke fellesarealer på vanlig måte.

3.2 Overlating av bruk til andre/Utleie

En andelseier kan ikke uten samtykke fra styret overlate bruken av boligen til andre med mindre annet følger av denne bestemmelse.

En andelseier som selv bor i boligen, kan overlate bruken av deler av boligen til andre.

Med godkjenning fra styret kan en andelseier overlate bruken av hele boligen til andre for inntil tre år, dersom andelseieren selv, ektefellen eller slektninger i rett opp- eller nedstigende linje eller fosterbarn av andelseieren eller ektefellen, har bodd i boligen i minst ett av de siste to årene. Godkjenning kan bare nektes dersom brukerens forhold gir saklig grunn til det, eller dersom vedkommende ikke fyller kravene til å være andelseier.

En andelseier kan ellers med styrets godkjenning overlate bruken av hele boligen til andre dersom:

- a. Andelseieren er en juridisk person jfr vedtektenes punkt 2.1 tredje ledd
- b. Andelseieren midlertidig skal være borte fra boligen som følge av arbeid, utdanning, militærtjeneste, sykdom eller andre tungtveiende grunner
- c. Et medlem av husstanden som overtar bruken er andelseierens ektefelle, eller slektninger i rett opp- eller nedstigende linje eller fosterbarn av andelseieren eller ektefellen
- d. det gjelder bruksrett som noen har krav på etter ekteskapsloven § 68 eller husstandsfelleskapsloven § 3 annet ledd.

Godkjenning kan bare nektes dersom forhold hos den som bruken ønskes overlatt til gir saklig grunn til det eller dersom brukerens forhold innebærer at vedkommende ikke oppfyller kravene til å være andelseier.

Har laget ikke svart på søknad om godkjenning av brukeren innen én måned etter at søknaden er kommet frem til laget, skal brukeren anses som godkjent.

Dersom bruken overlates til andre minsker dette ikke andelseierens ansvar overfor laget. Andelseiere som overlater bruken av andelen til andre, skal til en hver tid holde styret orientert om hvordan han kan nås, så lenge bruken av andelen er overlatt til andre.

4. Bruk og vedlikehold

4.1 Andelseiers bruk

Andelseieren skal behandle boligen og fellesarealene på en god måte. Bruken kan ikke på urimelig eller unødvendig vis være til skade eller ulempe for de andre andelseierne.

Boligen kan ikke uten styrets samtykke brukes til annet enn bolig.

Med godkjenning fra styret kan en andelseier gjennomføre nødvendige tiltak på eiendommen som trengs på grunn av funksjonshemming hos bruker av boligen. Godkjenning kan ikke nektes uten saklig grunn.

Styret fastsetter vanlige ordensregler.

4.2 Andelseierens vedlikeholdsplikt

Andelseieren skal holde boligen i forsvarlig stand.

Andelseieren skal vedlikeholde ting som hører til boligen, slikt som vindusruter herunder utskifting av knuste ruter, rør, ledninger, inventar, utstyr, apparater og innvendige flater i boligen.

Vedlikeholdsplikten omfatter også om nødvendig reparasjon eller utskifting av slikt som rør, ledninger, inventar, apparater, tapet, gulvbelegg, vegg-, gulv-, og himlingsplater, skillevegger, listverk, skap, benker, vindusglass og innvendige dører med karmen.

Vedlikeholdsplikten omfatter ikke utskifting av vinduer (med karm) og ytterdør til boligen, eller reparasjon eller utskifting av tak, bjelkelag, bærende veggkonstruksjoner og rør eller ledninger som er bygget inn i bærende konstruksjoner.

Vedlikeholdsplikten omfatter også utbedring av tilfeldig skade.

Dersom boligen har balkong plikter andelseieren å vedlikeholde innvendige flater på balkong etter den til en hver tid gjeldende instruks. Andelseieren er ikke ansvarlig for vedlikehold og utskifting av membran og andre bygningstekniske innretninger som skal beskytte mot vann, snø eller annen naturskade samt elektriske innretninger i forbindelse med eiendommens fasade.

Ny andelseier overtar tidligere eiers eventuelle misligholdte vedlikeholdsforpliktelse.

Andelseier er erstatningsansvarlig etter brl. §§ 5-13 og 5-15 for tap som følge av at vedlikeholdsplikten ikke er oppfylt.

4.3 Borettslagets vedlikeholdsplikt

Laget skal holde bygninger og eiendommen ellers i forsvarlig stand så langt plikten ikke ligger på andelseierne.

Skade på en bolig eller skade på inventar som tilhører laget skal utbedres av laget dersom skaden ikke følger av mislighold fra en annen andelseier.

Laget skal vedlikeholde felles rør, ledninger kanaler og andre felles installasjoner som går gjennom boligen. Laget har rett til å føre nye slike installasjoner gjennom boligen dersom det ikke er til vesentlig ulempe for andelseieren eller andre brukere av boligen. Ved slikt arbeid plikter andelseierne å gjøre boligen tilgjengelig for styret eller den styret utpeker slik at ettersyn, vedlikehold, reparasjon og utskiftninger kan gjennomføres. Ettersyn og utføring av arbeider skal gjennomføres slik at det ikke er til unødig ulempe for andelseier eller annen bruker av boligen.

4.4 Bygningsmessige arbeider

Bygningsmessige endringer utover vedlikehold som nevnt over må ikke finne sted uten samtykke fra styret.

Dersom arbeidet innebærer ombygging, påbygging eller endring av bygg eller grunn som etter forholdene i laget går ut over vanlig forvaltning og vedlikehold kreves samtykke fra generalforsamlingen med to tredjedels flertall.

5 Felleskostnader

5.1 Fordeling og inndrivning

Som felleskostnader regnes alle kostnader ved eiendommen som ikke knytter seg til den enkelte boenhet, herunder kostnader til vedlikeholdskostnader, forsikringer, administrasjonskostnader, skatter, offentlige avgifter med mer.

Felleskostnader skal fordeles mellom andelseierne etter den fordelingsnøkkel som fremgår av eiendommens bygge- og finansieringsplan.

Der slik fordelingsnøkkel ikke foreligger:

skal fordeles etter en fordelingsnøkkel fastsatt som boligens bruttoareal/totalt bruttoareal i borettslaget.

Fordelingsnøkkel skal justeres dersom endringer av boligene eller eiendommen for øvrig medfører at fordelingen fremstår som klart urimelig. Når særlige grunner taler for det, skal visse kostnader

fordeles etter nytten for den enkelte andel, eller etter forbruk, som for eksempel kostnader til TV-signal, kostnader til eget forbruk av varme fra felles fyringsanlegg m.v.

Det påhviler styret å påse at alle felleskostnader blir dekket av andelseierne etter hvert som de forfaller. Til dekning av sin andel av felleskostnadene skal den enkelte andelseier hver måned betale et akontobeløp fastsatt av styret.

Akontobeløpet kan også dekke avsetning av midler til fremtidig vedlikehold.

5.2 Panterett

Laget har lovbestemt panterett i andelen med prioritet foran alle andre heftelser for krav om felleskostnader og andre krav som følger av lagsforholdet. Pantekravet kan ikke overstige et beløp som svarer til to ganger folketrygdens grunnbeløp på det tidspunktet da tvangsdekning besluttet gjennomført.

Pantekravet foreldes to år etter at det skulle vært betalt eller dersom dekningen ikke blir gjennomført uten unødig opphold.

6 Mislighold

6.1 Salgspålegg

Dersom en andelseier på tross av advarsel vesentlig misligholder sine plikter, kan laget pålegge andelseieren å selge andelen. Kravet om advarsel gjelder ikke der det kan kreves fravikelse, se punkt 6.2.

Advarsel skal gis skriftlig, og opplyse om at vesentlig mislighold gir laget rett til å kreve andelen solgt.

Salgspålegg skal være skriftlig og opplyse om at andelen kan kreves solgt ved tvangssalg dersom pålegget ikke er etterkommet innen en frist som ikke skal settes kortere enn tre måneder fra pålegget er mottatt.

6.2 Fravikelse

Oppfører en andelseier seg slik at det er fare for ødeleggelse eller vesentlig forringelse av eiendommen, eller slik at det er til alvorlig plage eller sjenanse for andre brukere av eiendommen, kan laget kreve fravikelse av boligen etter tvangsfullbyrdsloven kapittel 13. Krav om fravikelse kan tidligst fremsettes sammen med salgspålegg, se 6.1 og brl § 5-22.

7 Generalforsamling

7.1 Generalforsamlingen

Generalforsamlingen utøver borettslagets øverste myndighet.

Ordinær generalforsamling holdes hvert år innen utgangen av juni måned.

Ekstraordinær generalforsamling skal holdes når styret finner det nødvendig, når minst to andelseiere som til sammen har minst en tiendedel av stemmene krever det, og samtidig oppgir hvilke saker de ønsker behandlet, eller når revisor krever det og samtidig oppgir hvilke saker som ønskes behandlet.

7.2 Innkalling til generalforsamling

Styret forestår innkalling til generalforsamlingen. Innkallingen skal skje skriftlig til andelseierne med kjent adresse med varsel på minst åtte og høyst tjue dager fra avsendelsen til møtet skal holdes. Ekstraordinær generalforsamling kan om det er nødvendig innkalles med kortere frist, som likevel skal være minst tre dager.

Styret skal på forhånd varsle andelseierne om dato for generalforsamlingen samt om siste frist for innlevering av saker som ønskes behandlet. Saker som en andelseier ønsker tatt opp skal tas med i innkallingen dersom styret har mottatt krav om dette før fristen.

De saker som skal behandles i generalforsamlingen skal angis i innkallingen. Skal et forslag som etter lov om borettslag eller vedtektene krever minst to tredjedels flertall kunne behandles, må hovedinnholdet være angitt i innkallingen.

Blir det ikke innkalt til generalforsamling som skal holdes etter loven, vedtekter eller vedtak på generalforsamling, kan en andelseier, et styremedlem, forretningsfører eller revisor kreve at tingretten snarest, og for lagets kostnad, innkaller til generalforsamling.

Årsregnskap, styrets årsberetning og revisjonsberetning skal senest åtte dager før generalforsamlingen sendes til alle andelseiere med kjent adresse.

7.3 Saker til behandling på ordinær generalforsamling

På ordinær generalforsamling skal følgende saker behandles:

1. Konstituering
 - a. Opptak av navnefortegnelse
 - b. Valg av sekretær og av én person til å medundertegne protokollen.
 - c. Spørsmål om møtet er lovlig kalt inn.
2. Godkjenning av årsberetning fra styret
3. Godkjenning av årsregnskap
4. Fastsettelse av godtgjørelse til styret
5. Andre saker som er nevnt i innkallingen
6. Valg av styremedlemmer og varamedlemmer
7. Valg av revisor

Årsoppgjøret og årsberetning skal leses opp i generalforsamlingen med mindre annet blir besluttet.

Det kan ikke fattes vedtak i annet enn det som er nevnt i innkallingen, med mindre alle andelseierne i laget samtykker. At en sak ikke er nevnt i innkallingen hindrer likevel ikke at:

1. den ordinære generalforsamlingen avgjør saker som etter loven eller vedtektene skal tas opp på hver ordinære generalforsamling,

2. den ordinære generalforsamlingen avgjør krav om granskning etter brl. § 7-14.
3. det blir valgt styremedlemmer når noen står på valg,
4. det blir vedtatt å kalle inn til ny generalforsamling for å avgjøre forslag som er fremsatt i møtet.

7.4 Deltakelse på generalforsamlingen

Alle andelseiere har rett til å delta på generalforsamlingen, med forslags-, tale-, og stemmerett. Hver andelseier har en stemme, selv om andelseieren har flere andeler. Hver andel har én stemme, også der flere eier andelen sammen.

Styreleder og forretningsfører plikter å være tilstede på generalforsamlingen, med mindre det er åpenbart unødvendig eller det foreligger gyldig forfall. Hver andelseier kan i tillegg ha med seg ett husstandsmedlem som har talerett i møtet.

Styremedlemmer som ikke er andelseiere og leiere av bolig i laget, har rett til å være tilstede, samt uttale seg til generalforsamlingen.

7.5 Fullmektiger og rådgivere

Andelseiere har rett til å møte ved fullmektig. Ingen kan være fullmektig for mer enn én andelseier. Fullmektigen skal legge frem skriftlig og datert fullmakt. Fullmakten ansees å gjelde førstkommande generalforsamling, med mindre annet fremgår. Fullmakten kan når som helst kalles tilbake.

Hver andelseier har rett til å ta med én rådgiver. Rådgiveren har bare rett til å uttale seg til forsamlingen dersom generalforsamlingen tillater dette.

7.6 Habilitet

Ingen kan selv eller ved fullmektig eller som fullmektig delta i avstemming på generalforsamling om avtale overfor seg selv eller nærstående eller i saker om sitt eget eller nærståendes ansvar i forhold til laget. Det samme gjelder avstemming om pålegg om salg eller fravikelse av egen andel.

7.7 Møteledelse, flertallskrav og protokoll

Generalforsamlingen skal ledes av styrelederen med mindre generalforsamlingen velger en annen møteleder. Møtelederen behøver ikke være andelseier.

Med de unntak som følger av borettslagsloven eller disse vedtektenes punkt 7.9 avgjøres alle saker med alminnelig flertall av de avgitte stemmer. Blanke stemmer anses som ikke avgitt. Ved stemmelikhet foretas loddtrekning.

Det påligger møtelederen å sørge for at det blir ført protokoll over alle saker som blir behandlet på generalforsamlingen og alle vedtak som blir fattet. Protokollen skal underskrives av møtelederen og andelseiere utpekt av generalforsamlingen blant de som er tilstede. Protokollen skal til enhver tid holdes tilgjengelig for andelseierne.

8. Styret

8.1 Styremedlemmer

Borettslaget skal ha et styre bestående av minst tre medlemmer og høyst 5 medlemmer, slik generalforsamlingen til enhver tid beslutter.

Bare myndige personer kan være styremedlem. Det er ikke et krav at styremedlemmene er andelseiere.

Styrets medlemmer velges med vanlig flertall av de avgitte stemmene, og tjenestegjør to år om gangen. Styrets leder velges særskilt.

8.2 Styrets oppgaver og myndighet

Styret skal lede virksomheten i laget i samsvar med lov, vedtekter og vedtak i generalforsamlingen. Styret kan ikke fatte avgjørelser som i lov eller vedtekter er lagt til andre organ. Styret skal sørge for vedlikehold og drift av eiendommen, og ellers sørge for forvaltningen av borettslagets anlegg.

Styret kan treffe vedtak og sette i gang ethvert tiltak som ikke etter loven, vedtektene eller vedtak i det enkelte tilfelle, er lagt til andre organer.

Avgjørelser som kan tas av et alminnelig flertall i generalforsamlingen, kan også tas av styret om ikke annet følger av lov, vedtekter eller generalforsamlingens vedtak i det enkelte tilfelle.

Styret kan ikke uten at generalforsamlingen har gitt samtykke med minst to tredjedels flertall fatte vedtak om:

- a. ombygging, påbygging eller andre endringer av bygning eller grunn som etter forholdene i laget går utover vanlig forvaltning eller vedlikehold
- b. øke antallet andeler eller knytte andeler til boliger som tidligere har vært tenkt brukt til utleie
- c. salg eller kjøp av fast eiendom
- d. ta opp lån som sikres med pant med prioritet foran innskuddene
- e. andre rettslige disposisjoner over fast eiendom som går utover vanlig forvaltning
- f. tiltak som ellers går ut over vanlig forvaltning, når tiltaket fører med seg økonomisk ansvar eller utlegg for laget på mer enn fem prosent av de årlige felleskostnadene

8.3 Signatur

Borettslaget tegnes av Styreleder alene eller to styremedlemmer i fellesskap.

9 Forretningsfører

Laget kan ha en forretningsfører.

10. Habilitet for styremedlemmer og forretningsfører og misbruk av posisjon i laget

Et Styremedlem og forretningsfører må ikke delta i behandlingen eller avgjørelsen av noe spørsmål som vedkommende selv eller nærstående har en klar personlig eller økonomisk særinteresse i.

Styret og forretningsfører må ikke gjøre noe som er egnet til å gi visse andelseiere eller andre en urimelig fordel på andre andelseieres bekostning. Styret eller forretningsfører skal ikke etterkomme noe vedtak av generalforsamlingen dersom vedtaket strider mot lov eller vedtekter.

11 Revisjon

Laget skal ha statsautorisert eller registrert revisor.

Revisor tjenestegjør inntil annen revisor er valgt.

Revisor skal avgi revisjonsberetning til generalforsamlingen hvert regnskapsår og har rett til å være til på generalforsamlingen og til å uttale seg.

12 Vedtektsendringer

Disse vedtektene kan endres med to tredjedels flertall av de avgitte stemmer i generalforsamlingen, med mindre loven stiller strengere krav.

13 Borettslagsloven

Såfremt annet ikke følger av vedtektene, gjelder reglene i lov om burettslag av 06.06.2003 nr. 39.

----- O -----

Nabolagsprofil

Lakkegata 17 - Nabolaget Grønland/Urtehagen - vurdert av 337 lokalkjente

Nabolaget spesielt anbefalt for

- Enslige
- Studenter
- Godt voksne



Offentlig transport

Hausmanns bru Totalt 9 ulike linjer	2 min 0.1 km
Grønland Linje 1, 2, 3, 4, 5	3 min 0.2 km
Nybrua i Storgata Linje 11, 12, 17, 18	7 min 0.4 km
Oslo S Totalt 24 ulike linjer	11 min 0.7 km
Oslo Gardermoen	41 min

Skoler

Vahl skole (1-7 kl.) 203 elever, 13 klasser	8 min 0.5 km
Lakkegata skole (1-7 kl.) 463 elever, 26 klasser	10 min 0.7 km
Møllergata skole (1-7 kl.) 227 elever, 15 klasser	12 min 0.9 km
Sofienberg skole (8-10 kl.) 417 elever, 28 klasser	14 min 1.1 km
Jordal skole (8-10 kl.) 597 elever, 44 klasser	23 min 1.8 km
Hersleb videregående skole	7 min
Elvebakken videregående skole 576 elever	11 min 0.7 km



Opplevd trygghet

Veldig trygt 67/100



Naboskapet

Høflige 56/100



Kvalitet på skolene

Bra 53/100

Aldersfordeling

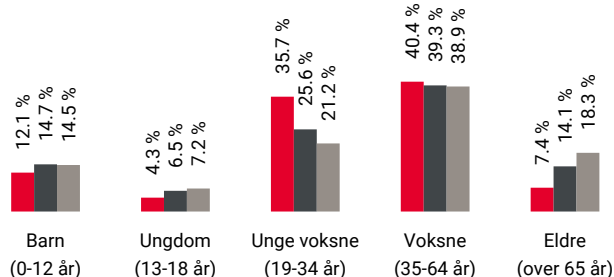

Område	Personer	Husholdninger
Grønland/Urtehagen	3 754	2 104
Oslo og omegn	999 185	490 708
Norge	5 425 412	2 654 586

Barnehager

Lille Grønland barnehage (0-2 år) 25 barn	0 min 0 km
Breigata barnehage (1-5 år) 26 barn	1 min 0.1 km
Grønland Urtehagen barnehager (0-5 år) 85 barn	2 min 0.2 km



Dagligvare

Rema 1000 Christian Krohsgate Post i butikk, PostNord	4 min 0.3 km
Joker Urtegata Søndagsåpent	5 min 0.4 km





Innholdet i nabolagsprofilen er hentet fra ulike datakilder, og feil eller mangler kan forekomme. Vurderinger og sitater er innhentet på web og gir uttrykk for hvordan naboene vurderer nabolaget. FINN.no AS kan ikke holdes ansvarlig for feil/mangler i profilen. Copyright © Finn.no AS 2024

Primære transportmidler









-  1. Gående
-  2. Tog/t-bane
-  3. Buss

 **Kollektivtilbud**
Veldig bra 94/100

 **Matvareutvalg**
Stort mangfold 90/100

 **Shoppingutvalg**
Meget bra 87/100

Sport

-  Jensens Have ballbinge 3 min 
Ballspill 0.2 km
-  Akerselva miljøpark 4 min 
Sandvolleyball 0.2 km
-  Harald's Gym 4 min 
-  SATS Spektrum 6 min 

Boligmasse

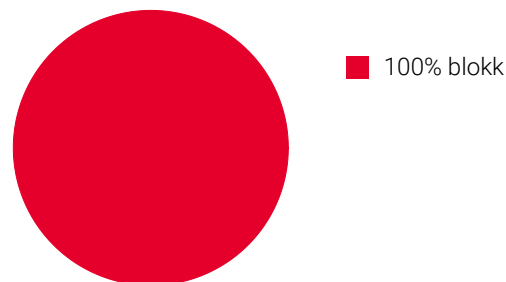





«Flott nabolag, glad for at jeg bor her.»

Sitat fra en lokalkjent



Varer/Tjenester

-  Grønlands Torg 4 min 
-  Vitusapotek Grønlands Torg 4 min 

Aldersfordeling barn (0-18 år)

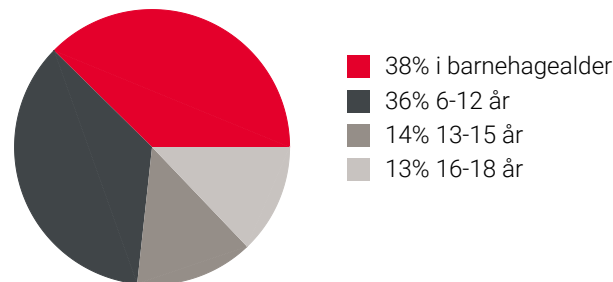

Familiesammensetning

Par m. barn



Par u. barn



Enslig m. barn



Enslig u. barn



Flerfamilier



0% 58%

- Grønland/Urtehagen
- Oslo og omegn
- Norge

Sivilstand

		Norge
Gift	22%	33%
Ikke gift	65%	54%
Separert	11%	9%
Enke/Enkemann	2%	4%

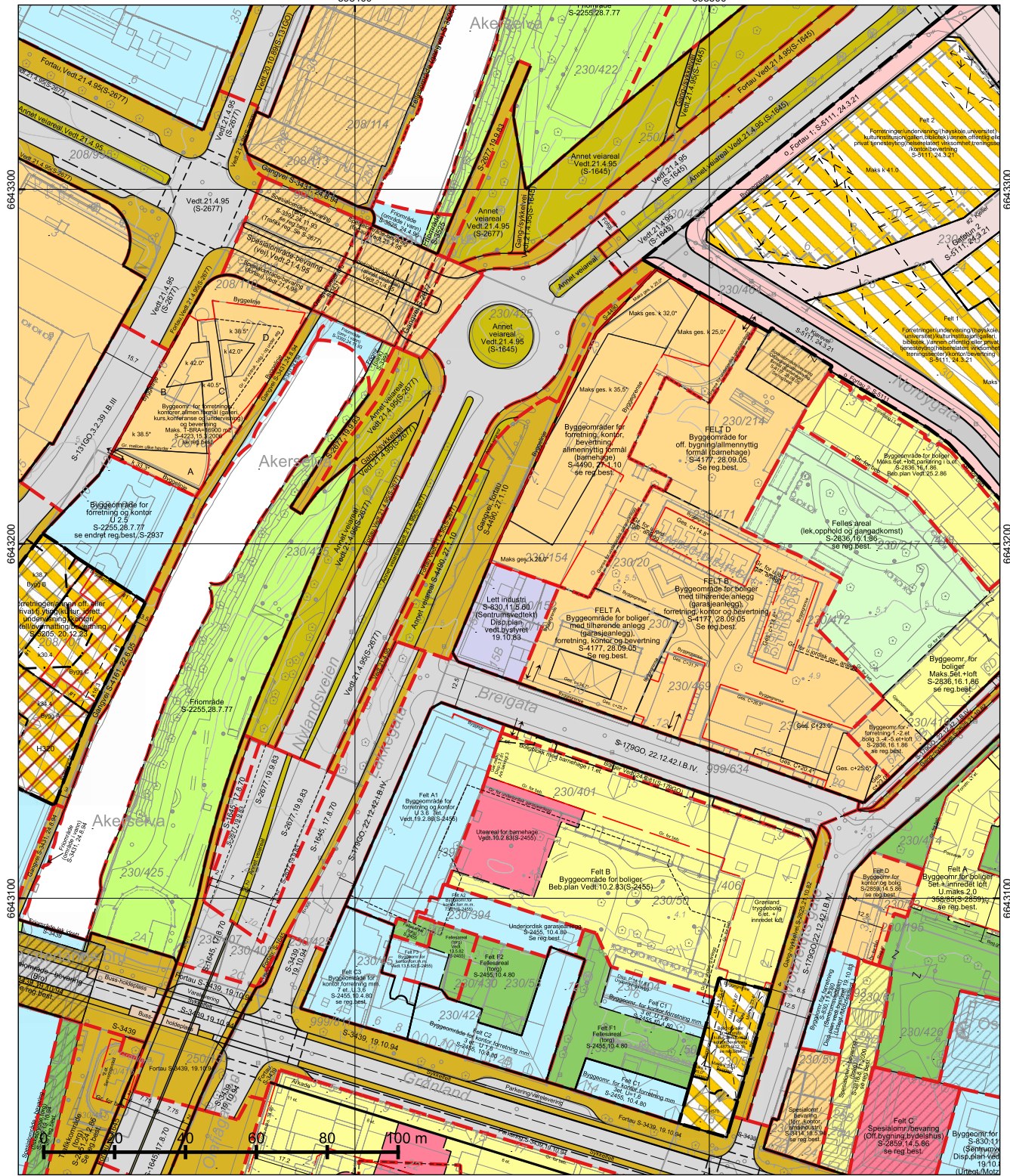

*regulert kotehøyde med Oslo lokal som høydereferanse. Ved prosjektering legges 37 cm til denne kotehøyden.

© Plan- og bygningssetaten, Oslo kommune

Oslo

Dato: 27.08.2024
 Bruker: FME
 Målestokk 1:1000
 Ekvivalens 1m
 Koord.system: EUREF89 - UTM sone 32

Høydereferanser
 - Reguleringsplan: Se reg.best.
 - Bakgrunnskart: NN2000

Originalformat: A3

Reguleringskart

- Kartutsnittet gjelder vertikalnivå 2 (dvs. på bakkenivå). I tillegg finnes det regulering i vertikalnivå 1
- Gjeldende kommunedelplaner: KDP-17, KDP-4
- Naturmangfold innenfor kartutsnittet. Se eget kart.
- Kartet er sammenstilt for: Eiendomsomsetning. Kan ikke brukes til byggesak.

PlottID/Best.nr: 133744/ 86497135
 Adresse: LAKKEGATA 17
 Gnr/Bnr: 230/152

Deres ref.: 13229/ GUEL@MSAKTV

Kommentar:

Opprinnelig reguleringsplan gir rammer for høyder på planlagt bebyggelse ut fra terrenghøyden slik de var da reguleringsplanen ble vedtatt. Det nye sammenstilte reguleringsplankartet viser dagens terreng- og tomtesituasjon. Planens originale vedtakskart er tilgjengelig i Saksinnsyn.

Se tegnforklaring på eget ark

TEGNFORKLARING - REGULERING (for gjeldende kartutsnitt)

	40 - Friområde/park		73 - Felles gangareal
	72 - Felles lekeareal		76 - Felles underjordisk anlegg
	73 - Felles gangareal		311 - Annet veiareal
	74 - Felles gårds plass		312 - Fortau
	110 - Bolig m.tilh. anlegg		313 - Skulder - bankett
	120 - Forretning m.tilh.anlegg		317 - Offentlig gang-/sykkelvei
	121 - Forretning og kontor		325 - Veigrunn i tunnel
	130 - Kontor m.tilh.anlegg		913 - Formåvavgrensning
	140 - Bolig/forr./kontor		925 - Gesimslinje
	141 - Forr./kontor/offentlig		930 - Reguleringslinje
	143 - Kontor/bolig		932 - Regulert kant kjørebane
	144 - Forr./bolig		936 - Regulert fotgjengerovergang
	149 - Offentlig/allmenntilg		964 - Regulert u-gradgrense
	150 - Industri m.tilh.anlegg		Formålgrense
	168 - Barnehage m.tilh.anlegg		Plangrense (gammel lov)
	310 - Offentlig kjørebane/veigrunn		Plangrense (ny lov)
	311 - Annet veiareal		RpRegulertHøyde
	312 - Fortau		Feltinndeling
	313 - Skulder/bankett		Grense for bebyggelse
	314 - Holdeplass for buss/trikk/taxi		Byggegrense
	317 - Offentlig gang-/sykkelvei		Beregnet senterlinje veg
	330 - Parkering/utfartsparkering		Underjordisk anlegg
	335 - Torg		Byggegrense
	452 - Lek/opphold/sport		Bebyggelse som inngår i planen
	936 - Regulert fotgjengerovergang		Bebyggelse som forutsettes fjernet
	1800 - Kombinert bebyggelse og anleggsformål		Måle og avstandlinje (Dimensjonslinje)
	2011 - Kjøreveg		Oppheving av eiendomsgrense
	2012 - Fortau		Inn-/utkjøring
	2014 - Gatetun		Avkjørsel
	660 - Spesialområde bevaring bolig		
	662 - Spesialområde bevaring kontor		
	664 - Spesialområde bevaring blandet		
	665 - Spesialområde bevaring offentlig		
	668 - Spesialområde bevaring annet		
	669 - Spesialområde bevaring offentlig-allmenntilg		
	675 - Spesialområde bevaring annet underformål		
	RbBevaringGrense		
	RpBestemmelseOmråde		
	RpBestemmelseGrense		
	RpAngittHensynSone		
	RpAngittHensynGrense		
	RpFareSone		
	RpFareGrense		



OVERSIKT OVER LØSØRE OG TILBEHØR TIL EIENDOMMEN

Oversikten er utarbeidet av Norges Eiendomsmeglerforbund, Eiendom Norge og Advokatforeningens Eiendomsmeglingsgruppe, og er gjeldende fra 1. januar 2020.

Generelt

Lov om avhending av fast eiendom (avhendingslova/avhl.) av 3. juli 1992 regulerer kjøper og selgers rettigheter og plikter ved overdragelse av fast eiendom og andeler i borettslag.

I henhold til avhl. § 3-4 skal eiendommen, når annet ikke er avtalt, overdras med innredninger og utstyr som etter lov, forskrift eller annet offentlig vedtak skal følge med. Det samme gjelder varig innredning og utstyr som enten er fastmontert eller er særskilt tilpasset bygningen, jf. avhl. § 3-5. Loven inneholder ingen detaljert oversikt over hva som omfattes av «innredning og utstyr», og over hva som skal regnes som «fastmontert eller særskilt tilpasset».

Partene kan fritt avtale hva som skal følge med eiendommen ved salg. Bransjens liste over løsøre og tilbehør som skal følge med eiendommen, er en del av avtalen mellom kjøper og selger dersom ikke annet er opplyst i salgsoppgaven, kjøper har tatt forbehold i bud eller avtale på annen måte er inngått. Der intet annet er avtalt, vil løsøre og tilbehør medfølge slik dette fremkommer av avhl. § 3-4 og § 3-5 og denne oversikt.

Produkter og installasjoner som medfølger overdras uten noen form for garantier, utover eventuell gjenværende leverandørgaranti.

Dersom det er noe i nedenstående liste som ikke finnes på eiendommen, vil det heller ikke medfølge.

- 1. HVITEVARER** medfølger der dette er spesielt angitt i salgsoppgaven.
- 2. HELDEKKENDE TEPPER** følger med uansett festemåte.
- 3. VARMEKILDER**, slik som ovner, kaminer, peiser, varmpumper og panelovner, følger med uansett festemåte. Frittstående biopeiser/varmeovner og terrassevarmere medfølger ikke. Det følger ikke med varmekilder i rom som ikke har vegg- eller fastmonterte varmekilder på visning.
- 4. TV, RADIO OG MUSIKKANLEGG.** TV-antenner og fellesanlegg for TV, herunder parabolantenne, og tuner/en/dekoder/tv-boks medfølger der dette eies av selger. Veggmontert TV/flatskjerm med tilhørende festeordning samt musikkanlegg følger ikke med (se også punkt 12).
- 5. BADEROMSINNREDNING/UTSTYR.** Badekar, dusjkabinett, dusjvegger, alle fastmonterte speil og hyller, fastmonterte glass- og håndkleholdere, herunder håndklevarmere samt baderomsinnredning, medfølger.
- 6. GARDEROBESKAP** medfølger, selv om disse er løse. Fastmonterte garderobehyller og knagger medfølger. Innredning i garderobeskap, for eksempel løse eller fastmonterte trådkurver, hyller, stenger og lignende, medfølger.

7. KJØKKENINNREDNING medfølger, herunder også åpne, fastmonterte hyller og løs eller fastmontert kjøkkenøy.

8. MARKISER, PERSIENNER og annen type innvendig og utvendig solskjerming, gardinoppheng, lamellgardiner og liftgardiner medfølger.

9. AVTREKKSIVIFTER av alle slag, samt fastmonterte aircondition/ventilasjonsanlegg, medfølger.

10. SENTRALSTØVSUGER medfølger med komplett anlegg, herunder slange, munnstykke mm.

11. LYSKILDER. Kupler, lysstoffarmatur, fastmonterte "spotlights", oppheng og skinner med spotlights samt utelys og hagebelysning medfølger. Vegglamper, krokhengte lamper, lysekroner, prismelamper og lignende som er koblet til sukkerbit eller stikkontakt følger likevel ikke med.

12. INSTALLERTE SMARTHUSLØSNINGER med sentral som styrer lys, varme, lyd o.l., samt tilhørende trådløse enheter som brytere, sensorer, kameraer, integrerte høyttalere el. medfølger. Enkle lysstyringssystem f.eks. med en sentral som kun styrer lyspærer eller smartpærer montert i sokkel medfølger likevel ikke.

13. UTVENDIGE SØPPELKASSER og eventuelt holder/hus til disse medfølger.

14. POSTKASSE medfølger.

15. UTENDØRS INNRETNINGER slik som flaggstang, fastmontert tørkestativ, samt andre faste utearrangementer som f.eks. badestamp, boblekar/jacuzzi og liknende utendørs kar, lekestue, lekestativ, utepeis, fastmontert trommel til vannslange, medfølger. Guidekabel/avgrenskingskabel til robotgressklipper medfølger, men robotgressklipper og ladestasjon for denne medfølger ikke.

16. FASTMONTERT VEGGLADER/LADESTASJON TIL EL-BIL medfølger uavhengig av hvor laderen er montert.

17. SOLCELLEANLEGG med tilhørende teknisk infrastruktur medfølger.

18. GASSBEHOLDER til gasskomfyr og gasspeis medfølger.

19. BRANNSTIGE, BRANNTAU, feiestige og lignende medfølger der dette er påbudt. Løse stiger medfølger ikke.

20. BRANNSLUKNINGSAPPARAT, BRANNSLANGE og RØYKVARSLER medfølger der dette er påbudt. Det er eier og brukers plikt til å se til at utstyret forefinnes på enhver eiendom. Hvis annet ikke er uttrykkelig avtalt, skal dette derfor alltid følge med ved salg av eiendom.

21. SAMTLIGE NØKLER til eiendommen som selger er i besittelse av skal overleveres kjøper på overtakelsen, herunder nøkler til eventuelle boder, uthus, garasjeportåpner e.l. Låses boder, uthus e.l. med hengelås, skal lås og nøkler til disse medfølge.

22. GARASJEHYLLER, bodhyller, lagringshyller og oppheng til bildekk medfølger såfremt de er fastmontert.

Planter, busker og trær som er plantet på tomten, eller fastmonterte kasser og lignende er en del av eiendommen og medfølger i handelen.

HELP Boligkjøperforsikring

Boligkjøperforsikring

- Advokathjelp ved boligkjøpet og i 5 år fremover.
- Er kjøpers motvekt til selgers boligselgerforsikring.
- Gir deg advokathjelp hele veien til rettskraftig dom, om nødvendig.

Boligkjøperforsikring **PLUSS**

- Advokathjelp ved boligkjøpet og i 5 år fremover.
- Er kjøpers motvekt til selgers boligselgerforsikring.
- Gir deg advokathjelp hele veien til rettskraftig dom, om nødvendig.
- Advokathjelp i de viktigste rettsområdene i privatlivet.

PLUSS gir boligeiere sterkt rabattert advokathjelp. Be om råd eller hjelp i retten når du trenger det fra Norges viktigste advokatmiljø for privatpersoner.

PLUSS kan bare tegnes samtidig med boligkjøperforsikringen, og koster kun kr 2 800 i tillegg. **PLUSS** fornyes årlig - om du ønsker det.

Borettslag/aksjeleilighet: Kr 7 200

Selveierleilighet/rekkehus: Kr 10 400

Ene-/tomannsbolig, tomt: Kr 15 100

Rettsområder du får hjelp med

Samboeravtale, ektepakt og arv

Forbrukerkjøp og håndverkertjenester

Utleie og naboforhold

Tomtefeste, veirett og andre servitutter

Plan- og bygningsrett

Skatt ved oppussing, utleie og eiendomssalg

Tilgang til digitale juridiske avtaler via Min side

“Vi unner ingen å stå alene”

Rettt skal være rett. For alle.



Fra å vurdere om vi hadde råd til advokat, kunne vi vurdere om vi hadde råd til ny sofa.

Boligkjøperforsikring tegnes hos eiendomsmegler senest ved kontraktsgjøring og gir rett til advokathjelp inntil 5 år etter overtakelse. Forsikringen betales som del av oppgjøret ved boligkjøpet. **PLUSS**-dekningen fornyes årlig ved faktura fra HELP.

Egenandel kr 4 000 påløper ved takst, tvist eller 10 timer advokatbistand, avhengig av hva som kommer først. Meglerforetaket mottar kr 4 200/4 600/5 000 i kostnadsgodtgjørelse, avhengig av boligtype, samt et tillegg på kr 1 000 ved salg av **PLUSS**.

Vi tar forbehold om pris- og vilkårsendringer. Hvis premien ikke er innbetalt ved overtakelse, vil avtalen bli kansellert. For fullstendig informasjon om dekning og vilkår, se help.no

Har du spørsmål? Kontakt HELP på help.no/minside, telefon 22 99 99 99 eller epost post@help.no

Rettt skal være rett. For alle.



Viktige endringer i avhendingsloven

Den 1. januar 2022 ble avhendingsloven endret på viktige punkter for både kjøper og selger. Samtidig fikk vi en ny forskrift som regulerer jobben en takstmann skal gjøre. Den nye forskriften stiller strengere krav til tilstandsrapportene som er en viktig del av kontrakten ved boligsalg. HELP, landets største advokatmiljø for boligkjøpere, har laget en kort innføring i de nye reglene.

Forbudt å selge bolig “som den er”

Du har kanskje hørt at de fleste brukte boliger har vært solgt «som de er»? Dette forbeholdet innebar at selger fraskrev seg ansvar for skjulte feil og mangler. Det var bare hvis selger hadde holdt tilbake eller gitt uriktig informasjon, eller hvis boligen var i vesentlig dårligere stand at kjøper kunne nå frem med et krav mot selger.

Fra 1. januar 2022 kan ikke selger lenger ta generelle forbehold av «som den er»-typen. Dette betyr at når vi da skal vurdere om en bolig har en mangel, må vi vurdere grundig hva som fremgår av kjøpsavtalen. Med kjøpsavtalen menes alle dokumenter og opplysninger som tilbys før kjøpet, også FINN-annonsen og alle vedleggene til salgsoppgaven. Hvis kjøpsavtalen ikke gir et klart svar (av typen “Det følger egen parkeringsplass med leiligheten” eller “Badet er renoverert av fagfolk”), må vi vurdere hva kjøper kan forvente basert på blant annet eiendommens synlige tilstand, alder, opplysningene som er gitt ved salget, feilenes art, karakter og omfang.

Egenandel

Avhendingsloven har også fått en ny bestemmelse om egenandel. Egenandelen slår først inn når det er påvist at eiendommen har en mangel. Når det er et avvik fra kontrakten som utgjør en mangel, skal oppgjøret reduseres med 10 000 kroner, uavhengig av om utbedringskostnadene er høye eller lave. Dette innebærer blant annet at kjøper ikke kan rette krav mot selger hvis det koster mindre enn 10 000 kroner å utbedre mangelen.

Selv om utbedringskostnadene er høye, kan det likevel tenkes at feil ved boligen ikke utgjør mangler etter loven. Dette avhenger av hva som er avtalt mellom partene, og hva kjøper kan forvente basert på de momentene vi har nevnt over.

Nytt om tilstandsrapporter

Tidligere ble det ikke stilt noen konkrete krav til hva en tilstandsrapport skulle inneholde og hvordan den skulle se ut. Dette hadde som konsekvens at tilstandsrapportene varierte i innhold og kvalitet. I den nye forskriften til avhendingsloven stilles det en rekke krav for at en tilstandsrapport skal regnes som godkjent.



Forts. Viktige endringer i avhendingsloven

Opplysningene i tilstandsrapporten skal gis på en forbrukervennlig måte, og det er beskrevet hva takstmannen skal vurdere og hvordan noen av undersøkelsene skal gjennomføres.

Vi har tro på at kjøpere nå vil få bedre informasjon i forkant av salget og dermed et bedre beslutningsgrunnlag.

Kjøpers undersøkelsesplikt lovfestes

Avhendingsloven har også fått en regel om undersøkelsesplikt for kjøper. Regelen tydeliggjør at kjøperen skal anses å kjenne til forhold som er tydelig beskrevet i tilstandsrapporten eller annen relevant salgsdokumentasjon. Det fremgår av loven at kjøperen ikke kan klage på avvik hvis disse er tydelig beskrevet i salgsdokumentasjonen, uavhengig av om kjøperen faktisk har satt seg inn i denne.

Det er derfor svært viktig at kjøper setter seg godt inn i alle dokumenter og opplysninger som tilbys i forkant av kjøpet. Hvis det er noe du ikke forstår, anbefaler vi at du stiller spørsmål til selger og/eller eiendomsmegler. Dersom det er gitt motstridende opplysninger i salgsdokumentene, må du undersøke hvilke av opplysningene som er korrekte, og eventuelt ta forbehold dersom motstriden ikke avklares. Du kan ikke velge å holde deg til den opplysningen du liker best.

Arealavvik

Avhendingsloven har også fått en ny bestemmelse om arealavvik innendørs. Helt kort betyr endringen at eiendommen har en mangel hvis opplysningene om størrelse i salgsdokumentene ikke er riktig. Det er en forutsetning at avviket utgjør mer enn 2 % og minst én kvadratmeter, og at selgeren ikke godtgjør at opplysningene ikke har hatt betydning for kjøperen.

Viktig for kjøper å være klar over

Advokatene i HELP er fornøyde med regelendringer som bidrar til at kjøper får bedre informasjon. Dette kan redusere antall konflikter i etterkant av boligkjøpet.

Selv om selgers ansvar nå har blitt utvidet, er det ikke slik at alle feil er mangler etter avhendingsloven. Det er påregnelig med noen feil ved boligen på grunn av alder, slitasje, osv., og det som er opplyst ved salget, er naturligvis ikke mangler. Jo eldre boligen er, desto vanligere er det å avdekke feil. Det er svært viktig å lese salgsoppgaven nøye. Hvis det er gitt konkrete risikoopplysninger om bestemte bygningsdeler, er det påregnelig å måtte utbedre disse og denne kostnaden må kjøper dekke selv.

Hvis du har boligkjøperforsikring hos HELP, vil våre advokater hjelpe deg med å vurdere om du kan rette et krav mot selger/selgers boligselgerforsikringsselskap. Dersom det er sannsynlig at du vil nå frem med et krav, forfølger vi saken for deg til den er løst.



Et hjem er mer verdt enn et hus, og et hus er mer enn bare vegger.

Det er et sted for å skape gode minner
preget av trivsel, omsorg og trygghet.

For oss som jobber med folks hjem hver
eneste dag, er det naturlig å engasjere oss
sammen med SOS-barnebyer for å gi flere
barn et trygt og godt hjem.

For hvert hjem vi formidler, gir vi derfor
100 kroner til SOS-barnebyers arbeid.

aktiv. +  **SOS
BARNEBYER**

Forbrukerinformasjon om budgivning

Sist oppdatert med virkning fra 1. januar 2014, i forbindelse med ikrafttredelse av endringer i eiendomsmeglingsforskriften.

Informasjonen er utarbeidet av Forbrukerombudet, Forbrukerrådet, Den Norske Advokatforening ved Eiendomsmeglingsgruppen, Eiendomsmeglerforetakenes Forening og Norges Eiendomsmeglerforbund, på grunnlag av blant annet forskrift om eiendomsmegling § 6-3 og § 6-4.

Nedenfor gis en oversikt over de retningslinjer som forbrukermyndighetene og organisasjonene anbefaler benyttet ved budgivning på eiendommen. Avslutningsvis gis også en kort oversikt over de viktigste rettsreglene tilknyttet budgivning.

Før det legges inn bud på eiendommen oppfordres budgiver til å sette seg inn i all relevant informasjon om eiendommen, herunder eventuell salgsoppgave og teknisk rapport med vedlegg.

Gjennomføring av budgivning

1. På forespørsel vil megler opplyse om aktuelle bud på eiendommen, herunder om relevante forbehold.
2. Alle bud skal inngis skriftlig til megler, som formidler disse videre til oppdragsgiver. Kravet til skriftlighet gjelder også budforhøyelser og motbud, aksept eller avslag fra selger. Før formidling av bud til oppdragsgiver skal megler innhente gyldig legitimasjon og signatur fra budgiver. Kravet til legitimasjon og signatur er oppfylt for budgivere som benytter e-signatur, eksempelvis BankID eller MinID. Med skriftlige bud menes også elektroniske meldinger som e-post og SMS når informasjonen i disse er tilgjengelig også for ettertiden.
3. Et bud bør inneholde eiendommens adresse (eventuelt gnr/bnr), kjøpesum, budgivers kontaktinformasjon, finansieringsplan, akseptfrist, overtakelsesdato og eventuelle forbehold som for eksempel usikker finansiering, salg av nåværende bolig ol. Normalt vil ikke et bud med forbehold bli akseptert før forbeholdet er avklart. Konferer gjerne med megler før bud gis.
4. Megler skal legge til rette for en forsvarlig avvikling av budrunden. I forbrukerforhold (dvs. der oppdragsgiver er forbruker) skal megleren ikke formidle bud med kortere akseptfrist enn kl. 12.00 første virkedag etter siste annonserte visning. Etter denne fristen bør budgivere ikke sette en kortere akseptfrist enn at megler har mulighet til, så langt det er nødvendig, å orientere oppdragsgiver, budgivere og øvrige interessenter om bud og forbehold. Det bør ikke gis bud som diskriminerer eller utelukker andre budgivere. Dersom bud inngis med en frist som åpenbart er for kort til at megleren kan avvikle budrunden på en forsvarlig måte som sikrer oppdragsgiver og interessenter et tilstrekkelig grunnlag for sine handlingsvalg, vil megler fraråde budgiver å stille slik frist.
5. Megleren vil uoppfordret gi sin vurdering av det enkelte bud overfor oppdragsgiveren, når budet er gitt innenfor fristene i punkt 4.
6. Megleren skal så langt det er nødvendig og mulig holde budgiverne skriftlig orientert om nye og høyere bud og eventuelle forbehold. Megler skal så snart som mulig bekrefte skriftlig overfor budgivere at budene deres er mottatt.
7. Etter at handel har kommet i stand, eller dersom en budrunde avsluttes uten at handel er kommet i stand, kan en budgiver kreve kopi av budjournalen i anonymisert form.
8. Kopi av budjournal skal gis til kjøper og selger uten ugrunnet opphold etter at handel er kommet i stand. Dersom det er viktig for budgiver å bevare sin anonymitet, bør budet fremmes gjennom fullmektig.

Viktige avtalerettslige forhold

1. Det eksisterer ingen angrerett ved salg/kjøp av fast eiendom.
2. Når et bud er innsendt til megler og han har formidlet innholdet i budet til selger (slik at selger har fått kunnskap om budet), kan budet ikke kalles tilbake. Budet er da bindende for budgiver frem til akseptfristens utløp, med mindre budet før denne tid avslås av selger eller budgiver får melding om at eiendommen er solgt til en annen (man bør derfor ikke gi bud på flere eiendommer samtidig dersom man ikke ønsker å kjøpe flere enn en eiendom).
3. Selger står fritt til å forkaste eller akseptere ethvert bud, og er for eksempel ikke forpliktet til å akseptere høyeste bud.
4. Når en aksept av et bud har kommet frem til budgiver innen akseptfristens utløp er det inngått en bindende avtale.
5. Husk at også et eventuelt bud fra selger til kjøper (såkalte "motbud"), avtalerettslig er et bindende tilbud som medfører at det foreligger en avtale om salg av eiendommen dersom budet i rett tid aksepteres av kjøper.

For eiendommen:

Adresse: Lakkegata 17
0187 OSLOMeglerforetak: Aktiv Eiendomsmegling
Saksbehandler: Karianne AmlieTelefon: 977 57 259
E-post: karianne.amlie@aktiv.no

Oppdragsnummer:

Undertegnede gir herved følgende bud på ovennevnte eiendom:

Kjøpesum: Kr. _____

Beløp med bokstaver: Kr. _____

+ omkostningert iht. opplysninger i salgsoppgaven

Dette budet er bindende for undertegnede frem til og med den: _____ Kl. _____

Dersom annet ikke er angitt gjelder budet til kl. 15.00 første virkedag etter siste annonserte visning. I forbrukerforhold vil bud med kortere akseptfrist enn til kl. 12.00 første virkedag etter siste annonserte visning ikke bli viderefordlet til selger.

Eventuelle forbehold: _____

Undertegnede er kjent med at selger står fritt til å godta eller forkaste ethvert bud. Likeledes er undertegnede klar over at budet er bindende for budgiver når det er kommet til selgers kunnskap. Handelen er juridisk bindende for begge parter dersom budet aksepteres innen akseptfristen. Undertegnede er kjent med at budjournalen vil bli forelagt kjøper og selger når handel er sluttet.

Ønsket overtakelsesdato: _____

Budet baseres på opplysninger og salgsvilkår som fremkommer av salgsoppgave datert: _____

Kjøpet vil bli finansiert slik:

Låneinstitusjon: _____ Referanse og tlf nr.: _____

Lånt kapital: _____ Kr.: _____

Egenkapital: _____ Kr.: _____

Totalt: _____ Kr.: _____

Egenkapital består av: Salg av nåværende bolig eller fast eiendom Disponibelt kontantbeløp (bankinnskudd)Jeg gir bud som: Forbruker Ledd i næringsvirksomhet / juridisk person (selskap)Jeg samtykker til bruk av elektronisk kommunikasjon: Ja Nei

Navn: _____

Navn: _____

Fødselsnr. (11 siffer): _____

Fødselsnr. (11 siffer): _____

Adresse: _____

Adresse: _____

Postnr.: _____ Sted: _____

Postnr.: _____ Sted: _____

Tlf.: _____ E-post: _____

Tlf.: _____ E-post: _____

Dato.: _____ Sign: _____

Dato.: _____ Sign: _____

Kopi av legitimasjon

Kopi av legitimasjon

aktiv.
Tar deg videre