

aktiv.





Eiendomsmegler

## Celine Beatrice Schmidt Holm

**Mobil** 481 58 945

**E-post** celine.holm@aktiv.no

### Aktiv Eiendomsmegling Kløfta

Trondheimsvegen 84, 2041 Kløfta. TLF. 63 94 26 50

## Nøkkelinformasjon

**Prisant.:** Kr 4 500 000,-  
**Omkostn.:** Kr 113 740,-  
**Total ink omk.:** Kr 4 613 740,-  
**Selger:** Anniken Reed  
Øivind Feiring

Reed-Jenssen

**Salgsobjekt:** Enebolig  
**Eierform:** Eiet  
**Byggeår:** 1968  
**BRA-i/BRA Total** 133/154 kvm  
**Tomtstr.:** 773.8 m<sup>2</sup>  
**Soverom:** 3  
**Antall rom:** 4  
**Gnr./bnr.** Gnr. 29, bnr. 390  
**Oppdragsnr.:** 1205240256

# Atriumhus med alt på ett plan i populært og barnevennlig boligområde.

Bakke Søndre 36 er en sjarmerende enebolig i rekke med meget barnevennlig beliggenhet på Kløfta. Boligen har en praktisk planløsning med alt på ett plan og inneholder entré, kjøkken, vaskerom, bad, tv-stue, stue/spisestue og to soverom. Et innredet rom som soverom. Ute har boligen et uthus/badstue samt to solrike terrasser. For lagring har man utebod og råkjeller på ca. 14 kvm. Garasjen som tilhører eiendommen er i felles garasjerekke rett utenfor boligen.

Fra Bakke Søndre 36 har man gangavstand til flere barnehager, barneskole og Vesong ungdomsskole. I tillegg til et aktivt idrettsmiljø for personer i alle aldre kan Kløfta tilby meget gode oppvekstvilkår.

Her har du muligheten til å skape din drømmebolig!



# Innhold

Nøkkelinformasjon .....	2
Om eiendommen .....	4
Tilstandsrapport .....	36
Egenerklæring .....	65
Budskjema .....	82

# Om eiendommen

## Om boligen

### Areal

BRA - i: 133 m<sup>2</sup>

BRA - e: 21 m<sup>2</sup>

BRA totalt: 154 m<sup>2</sup>

TBA: 60 m<sup>2</sup>

### Enebolig

Bruksareal fordelt på etasje

1. etasje

BRA-i: 133 m<sup>2</sup> Entré , Soverom , Soverom 2, Soverom 3, Bad , Kjøkken , Vaskerom , Stue , Stue 2, Bod

BRA-e: 17 m<sup>2</sup> Uteboder

TBA fordelt på etasje

1. etasje

60 m<sup>2</sup>

### Naust

Bruksareal fordelt på etasje

1. etasje

BRA-e: 4 m<sup>2</sup> Badstue

### Ikke målbare arealer

Boligens GUA er 168 m<sup>2</sup>.

Arealer med lav himlingshøyde (for eksempel skråtak), betegnes i tilstandsrapport som ALH og summen av ALH og BRA betegnes som GUA.

### Tomtetype

Eiet

### Tomtestørrelse

773.8 m<sup>2</sup>

## **Beliggenhet**

Bakke Søndre 36 er en perle av en eiendom som ligger idyllisk til på Kløfta i Ullensaker kommune. Denne boligen byr på en nydelig hage som virkelig må oppleves! Med sin frodige beplantning, velstelte plen og romslige uteområder, er hagen perfekt for både avslapning og sosialt samvær. Her kan du nyte morgenkaffen i rolige omgivelser, arrangere hyggelige grillkvelder med venner og familie, eller bare la barna leke fritt i trygge og skjermede omgivelser.

Eiendommen ligger i et rolig og stille nabolag, samtidig som du har gangavstand til flere barnehager, Bakke barneskole og Vesong ungdomsskole. Kløfta er kjent for sitt aktive idrettsmiljø og gode oppvekstvilkår for personer i alle aldre. Bare en kort spasertur unna finner du Bakkedalen, med flere fotballbaner, ballbinge, idrettshall og svømmehall – perfekt for de som ønsker en aktiv livsstil. Treningssenteret Sportica ligger også rett i nærheten.

For golfentusiaster er Miklagard golfbane et høydepunkt, en 18-hulls internasjonal mesterskapsbane som er rangert blant topp 20 i Europa. Kløfta byr også på flotte tur- og friluftsområder, blant annet i Hiltonskogen, hvor det om vinteren kjøres opp skiløyper både i skogen og på jordene rundt Kløfta. Romeriksåsen, med sitt utvidede friluftstilbud, er også lett tilgjengelig.

Med Romerikssenteret like ved, har du alt du trenger av shopping og servicetilbud innen rekkevidde. Senteret har over 30 butikker og en hyggelig café, inkludert flere klesbutikker, frisører, vinmonopol og dagligvarebutikker som Rema 1000 og Meny. Kiwi er den nærmeste butikken, og Jessheim, med sitt brede utvalg av butikker og Jessheim Storsenter med over 140 butikker og serveringssteder, er bare en kort kjøretur unna.

Bakke Søndre 36 er ideelt plassert for pendlere, med kun få meter til Kløfta stasjon. Herfra har du kort vei til Jessheim, Lillestrøm og Oslo, med reisetider på henholdsvis 8, 15 og 30 minutter. For de som foretrekker bil, ligger E6 i umiddelbar nærhet, og det tar kun 10 minutter til Jessheim, 15 minutter til Lillestrøm og 30 minutter til Oslo.

Dette er en eiendom som virkelig har alt – en rolig og sentral beliggenhet, en fantastisk hage og nærhet til alt du måtte trenge i hverdagen. Velkommen til ditt nye hjem på Bakke Søndre 36!

## **Adkomst**

Se vedlagte kart. Det vil bli satt opp visningsskilt ved fellesvisninger.

## **Bebyggelsen**

Veletablert boligområde bestående av eneboliger, tomannsboliger og småhus.

## Bygningssakkyndig

Takstportalen Aleksander Olsen AS

### Type takst

Tilstandsrapport

### Byggemåte

Utvendig:

Enebolig med tekket saltak. Yttervegger i reisverk bekledd med panel.

Etasjeskiller i antatt trebjelkelag.

Grunnmur i antatt betong og støpt såle i betong.

Innvendig:

Vegger: Malte flater og panel.

Gulv: Parkett og belegg. Fliser på bad.

Himlinger: Malte flater på innvendige takoverflater.

### Innhold

1.etg: Entré, kjøkken, tv-stue, stue/spisestue, vaskerom, bad, 2 soverom, 1 innredet rom.

Boligen er opprinnelig med 3 godkjente soverom, men eier har åpnet opp et rom slik at det benyttes som tv-stue. Dette kan enkelt tilbakestilles dersom det er ønskelig.

### Standard

Tg3 - Store eller alvorlige avvik

Utvendig > Balkonger, terrasser og rom under balkonger

- Konstruksjonene har omfattende skjevheter.

Innvendig > Innvendige trapper

Vurdering av avvik:

- Åpninger i rekkverk er større enn dagens forskriftskrav til rekkverk i trapper.
- Åpninger mellom trinn i innvendig trapp er større enn dagens forskriftskrav.
- Det er ikke montert rekkverk.

Våtrom > 1. Etasje > Bad > Generell

Vurdering av avvik:

- Våtrommet må oppgraderes for å tåle normal bruk etter dagens krav.

Våtrom > 1. Etasje > Vaskerom > Generell

Vurdering av avvik:

- Våtrommet må oppgraderes for å tåle normal bruk etter dagens krav.

Tekniske installasjoner > Elektrisk anlegg

- Sikringsskap med automatsikringer plassert på kjøkken. Samsvarserklæring er ikke fremlagt. Tg er gitt på grunnlag av besvarte kontrollspørsmål i samsvar med kontaktperson, men har begrenset kunnskap om boligen da de ikke har bodde der selv de senere årene og må ikke forveksles med en el-kontroll.

Tekniske installasjoner > Branntekniske forhold

- Brannslukkingsapparat mangler og må kjøpes inn. Røykvarsler på batteri på hvert plan må opparbeides.

Tomteforhold > Oljetank

- Det foreligger krav om sanering av oljetank.

Tg2 - Avvik som ikke krever umiddelbare tiltak

Utvendig > Taktekking

Utvendig > Nedløp og beslag

Utvendig > Veggkonstruksjon

Utvendig > Takkonstruksjon/Loft

Utvendig > Vinduer

Utvendig > Dører

Utvendig > Dører - 2

Utvendig > Utvendige trapper

Innvendig > Overflater

Innvendig > Etasjeskille/gulv mot grunn

Innvendig > Radon

Innvendig > Pipe og ildsted

Innvendig > Rom Under Terreng

Innvendig > Innvendige dører

Kjøkken > 1. Etasje > Kjøkken > Overflater og innredning

Kjøkken > 1. Etasje > Kjøkken > Avtrekk

Tekniske installasjoner > Vannledninger

Tekniske installasjoner > Avløpsrør

Tekniske installasjoner > Ventilasjon

Tekniske installasjoner > Varmtvannstank

Tomteforhold > Drenering

Tomteforhold > Grunnmur og fundamenter

Tomteforhold > Utvendige vann- og avløpsledninger

### **Innbo og løsøre**

Bransjens liste over løsøre og tilbehør legges til grunn for salget dersom ikke annet fremkommer av salgsoppgaven. Listen følger vedlagt salgsoppgaven. Det er full avtalefrihet om hva som skal følge med bolig og fritidsbolig ved salg. Hvis hvitevarer og/eller annet teknisk utstyr medfølger, gis det ingen garantier i forhold til tilstand, funksjonalitet og levetid på disse.

**Hvitevarer**

Kun hvitevarer som er spesifikt angitt i salgsoppgaven, følger med. Dette gjelder uavhengig av om hvitevaren(e) eventuelt kan anses som integrerte.

**Parkering**

En plass i felles garasjeanlegg medfølger. I tillegg er det oppstillingsplass foran boligen.

**Forsikringsselskap**

Storebrand

**Polisenummer**

4363

**Radonmåling**

Det gjøres oppmerksom på utleiers plikt til å radonmåle utleieenheter. Målt årsmiddelverdi skal være under 200 Bq/m<sup>3</sup> (becquerel per kubikkmeter) i oppholdsrom. I tillegg skal tiltak for å redusere radonnivået alltid gjennomføres dersom det overstiger 100 Bq/m<sup>3</sup>. Selger har ikke foretatt radonmåling. Interessenter gjøres oppmerksom på at det som resultat av fremtidige målinger, vil kunne bli nødvendig å treffe radonreduserende tiltak. Slike eventuelle tiltak vil da måtte bekostes og utføres av kjøper.

**Diverse**

Det gjøres spesielt oppmerksom på at boligen selges ved fullmektig. Fullmaktshaver(e) (selger(e)) har ikke bebodd eiendommen og har ingen kunnskap vedrørende eiendommen og eiendommens beskaffenhet utover det som her fremgår av salgsoppgaven. Kjøper oppfordres til å foreta en særlig grundig besiktigelse, gjerne med bistand fra teknisk sakkyndig.

Etter aksept av bud, vil eiendommens salgssum bli meddelt de som ev. måtte etterspørre denne. Eiendommens salgssum vil bli offentlig tilgjengelig ved overføring av hjemmel.

## Energi

**Oppvarming**

Boligen blir oppvarmet med elektriske panelovner, gulvvarme på bad og vedfyring.

**Energikarakter**

G

**Energifarge**

Rød



## Økonomi

### Tot prisant. ekskl. omk.

Kr 4 500 000

### Kommunale avgifter

Kr 13 934

### Kommunale avgifter år

2024

### Info kommunale avgifter

De kommunale avgiftene omfatter vann- og avløpsgebyr, renovasjonsgebyr samt feie- og tilsynsavgift. Det gjøres oppmerksom på at det kan forekomme variasjon i avgiftene som følge av forbruk og eventuelle kommunale endringer av gebyr/avgift.

### Formuesverdi primær

Kr 1 092 650

### Formuesverdi primær år

2022

### Formuesverdi sekundær

Kr 4 152 070

### Formuesverdi sekundær år

2022

### Andre utgifter

Utover det som er nevnt under punktet «kommunale avgifter», påløper kostnader til for eksempel velforening, strøm, fyring/brensel, forsikring, innvendig/utvendig vedlikehold og abonnement til tv og internett.

### Årlig velavgift

Kr 13 000

### Velforening

Bakke Søndre Vel inkluderer snøbrøyting, grunnpakke tv- og internett fra Telenor, strøing, vedlikehold av lekeplasser, styrehonorar, strøm til private garasjer i fellesanlegg.

Det forventes at man stiller på dugnad 2 ganger pr. år.

### **Tilbud lånefinansiering**

Aktiv Eiendomsmegling samarbeider med sparebankene i Eika Alliansen om formidling av finansielle tjenester. Ta gjerne kontakt med megler for formidling av et uforpliktende tilbud om finansiering. Meglerforetaket kan motta provisjon ved formidling av finansielle tjenester.

## Offentlige forhold

### **Eiendommens betegnelse**

Gårdsnummer 29, bruksnummer 390 i Ullensaker kommune.

### **Tinglyste heftelser og rettigheter**

På eiendommen er det tinglyst følgende heftelser og rettigheter som følger eiendommens matrikkel ved overskjøting til ny hjemmelshaver:

3209/29/390:

10.05.1969 - Dokumentnr: 2931 - Rettigheter iflg. skjøte

Vederlagsfri avståelse av grunn

Bestemmelse om veg

Bestemmelse om vedlikehold av veg m.v.

Bestemmelse om bruksrett

Med flere bestemmelser

09.11.1968 - Dokumentnr: 6740 - Registrering av grunn

Denne matrikkelenhet opprettet fra:

Knr:3209 Gnr:29 Bnr:19

01.01.2020 - Dokumentnr: 319531 - Omnummerering ved kommuneendring

Tidligere: Knr:0235 Gnr:29 Bnr:390

01.01.2024 - Dokumentnr: 191075 - Omnummerering ved kommuneendring

Tidligere: Knr:3033 Gnr:29 Bnr:390

### **Ferdigattest/brukstillatelse**

Det er utstedt ferdigattest for enebolig oppført på eiendommen "Bakke 36" gnr. 29 bnr. 390 datert 5.mai 1969.

Det er mottatt byggetegninger fra kommunen. Innholdet i disse er ikke i samsvar med dagens bruk:

- Opprinnelig soverom i deler av tv-stue, det er revet vegg.

- Bygd inn vindfang og et innredet rom, dette er ikke bruksendret.

Kjøper påtar seg risikoen både for fremtidig bruk og eventuelle pålegg relatert til dette, herunder risikoen for om bruken ikke lar seg godkjenne, og alle kostnader forbundet med dette.

**Vei, vann og avløp**

Eiendommen er tilknyttet offentlig vann og avløp via private stikkledninger. Eiendommen ligger til privat vei.

**Regulerings og arealplaner**

Eiendommen er regulert til bolig i reguleringsplan for "Bakke Søndre" m/best. stadfestet 21.11.1977.

**Adgang til utleie**

Det er ikke kjent at det foreligger offentligrettslige regler som er til hinder for at hele eiendommen leies ut.

**Legalpant**

Kommunen har legalpant i eiendommen for forfalte krav på eiendomsskatt, og kommunale avgifter/gebyrer.

**Kommentar konsesjon**

Eiendommen er bebygd, tomten er større enn 2 dekar, men mindre enn 100 dekar totalt og har ikke mer enn 35 dekar fulldyrket og/eller overflatedyrka jord. Kjøper er klar over at konsesjonsfriheten er betinget av at man ikke foretar bruksendring i strid med plan og at dette bekreftes overfor plan- og bygningsmyndigheten ved utfylling av egenerklæring om konsesjonsfrihet.

## Kontraktsgrunnlag

**Salgs- og betalingsvilkår**

Eiendommen skal overleveres til kjøper i tråd med det som er avtalt. Det er viktig at kjøper setter seg grundig inn i alle salgsdokumentene, herunder salgsoppgave, tilstandsrapport og selgers egenerklæring. Kjøper anses kjent med forhold som er tydelig beskrevet i salgsdokumentene. Forhold som er beskrevet i salgsdokumentene kan ikke påberopes som mangler. Dette gjelder uavhengig av om kjøper har lest dokumentene. Alle interessenter oppfordres til å undersøke eiendommen nøye, gjerne sammen med fagkyndig, før bud inngis. Kjøper som velger å kjøpe usett, kan som hovedregel ikke gjøre gjeldende som mangel noe kjøper burde blitt kjent med ved undersøkelse av eiendommen, eller som er tydelig beskrevet i salgsdokumentene. Hvis noe trenger avklaring, anbefaler vi at kjøper rådfører seg med eiendomsmegler eller en fagkyndig før det legges inn bud.

Kjøper har krav på at eiendommen er i henhold til avtalen. Hvis det ikke er avtalt noe særskilt, kan eiendommen ha en mangel dersom den ikke er slik kjøper må kunne forvente ut ifra blant annet boligens alder, type og synlige tilstand. Det samme gjelder hvis det er holdt tilbake eller gitt uriktige opplysninger om eiendommen som ikke er rettet i tide på en tydelig måte, og man må gå ut fra at opplysningen har virket inn på

avtalen. En bolig som har blitt brukt i en viss tid, har vanligvis blitt utsatt for slitasje, og skader kan ha oppstått. Slik bruksslitasje må kjøper regne med, og det kan avdekkes enkelte forhold etter overtakelse som gjør utbedringer nødvendig. Normal slitasje og skader som trenger utbedring, er innenfor hva kjøper må forvente, og vil ikke utgjøre en mangel.

Boligen kan også ha en mangel hvis opplyst areal avviker fra faktisk størrelse. Avviket må være minst 2 prosent, og minst 1 kvadratmeter. Det er likevel ikke en mangel dersom selger godtgjør at kjøperen ikke la vekt på opplysningen, jf. avhendingsloven § 3-3 (2).

Ved beregning av et eventuelt prisavslag eller erstatning, må kjøper selv dekke tap/kostnader opp til et beløp på kr 10 000 (egenandel). Egenandel kommer først på tale når det er konstatert mangel ved eiendommen.

Hvis kjøper ikke er forbruker, selges eiendommen "som den er", og selgers ansvar er da begrenset, jf. avhl. § 3-9, første ledd 2. pkt. Avhl. § 3-3 (2) fravikes, og hvorvidt et innendørs arealavvik karakteriseres som en mangel vurderes etter avhl. § 3-8. Informasjon om kjøpers undersøkelsesplikt, herunder oppfordringen om å undersøke eiendommen nøye, gjelder også for kjøpere som ikke anses som forbrukere. Med forbrukerkjøp menes kjøp av eiendom når kjøperen er en fysisk person som ikke hovedsakelig handler som ledd i næringsvirksomhet.

### **Overtakelse**

Overtakelse etter nærmere avtale med selger.

Dersom annet ikke avtales, sendes skjøte/hjemmelsdokument for tinglysing i etterkant av overtakelse.

### **Budgivning**

Budgivning i forbrukerforhold

Budgivere oppfordres til å legge inn bud elektronisk. Dette gjøres på eiendommens hjemmeside på [aktiv.no](http://aktiv.no), ved å bruke «Gi bud»-knappen. Ved elektronisk budgivning, samtykker budgiver til elektronisk kommunikasjon. Eiendomsmegler skal legge til rette for en forsvarlig avvikling av budrunden og kan ikke videreformidle bud med en kortere akseptfrist enn kl. 12.00 første virkedag etter siste annonserte visning. Etter klokken 11:30 anbefaler vi akseptfrist på minimum 30 minutter. Bud bør legges inn i god tid før konkurrerende buds akseptfrist utløper. For øvrig henvises til forbrukerinformasjon om budgivning i salgsoppgaven. Oppdragsgiver er oppfordret til å ikke ta imot bud direkte fra budgiver, men å henvise budgiver videre til megler. Som kjøper vil du få forelagt kopi av budjournal. Alle bud vil bli gjort kjent for kjøper og selger i handelen. Øvrige budgivere kan be om å få en kopi av budjournal i anonymisert form.

Budgivning utenfor forbrukerforhold

Budgivere oppfordres til å legge inn bud elektronisk. Dette gjøres på eiendommens hjemmeside på aktiv.no, ved å bruke «Gi bud»-knappen. Ved elektronisk budgivning, samtykker budgiver til elektronisk kommunikasjon. Det anbefales at hvert bud har en akseptfrist som muliggjør en forsvarlig avvikling av budrunden. Vi anbefaler minimum 30 minutter akseptfrist. Oppdragsgiver er oppfordret til å ikke ta imot bud direkte fra budgiver, men å henvise budgiver videre til megler.

Opplysningene i salgsoppgaven er godkjent av selger. Alle interessenter oppfordres imidlertid til grundig besiktigelse av eiendommen, gjerne sammen med fagmann før bud inngis.

#### **Omkostninger kjøpers beskrivelse**

4 500 000 Prisantydning

---

#### Omkostninger

15 100 Boligkjøperforsikring – fem års varighet (valgfritt)

2 800 Boligkjøperforsikring Help Pluss - ett års varighet (valgfritt)

112 500 Dokumentavgift

240 Panteattest kjøper

500 Tinglysningsgebyr pantedokument

500 Tinglysningsgebyr skjøte

---

113 740 Omkostninger totalt

128 840 (med Boligkjøperforsikring - fem års varighet)

131 640 (med Boligkjøperforsikring inkludert ett år med Help Pluss)

---

4 613 740 Totalpris. inkl. omkostninger

4 628 840 Totalpris. inkl. omkostninger (med Boligkjøperforsikring - fem års varighet)

4 631 640 Totalpris. inkl. omkostninger (med Boligkjøperforsikring inkludert ett år med Help Pluss)

---

Regnestykket forutsetter at det kun tinglyses ett pantedokument og at eiendommen selges til prisantydning. Det tas forbehold om endringer i offentlige avgifter/gebyrer.

#### **Omkostninger kjøpers beløp**

Kr 113 740

#### **Betalingsbetingelser**

Med mindre annet er avtalt forutsettes det at kjøpesum inkludert omkostninger er innbetalt og disponibelt på meglerforetakets klientkonto innen overtakelse.

Kjøpesummen skal innbetales fra norsk finansinstitusjon og/eller fra kjøpers egen konto i norsk finansinstitusjon.

### **Hvitvaskingsreglene**

Megler har plikt til å gjennomføre kundetiltak. Hvis kjøper ikke bidrar til at megler får gjennomført kundetiltak og dette fører til at transaksjonen ikke kan gjennomføres eller blir forsinket, misligholder kjøper avtalen. Etter 30 dager er misligholdet vesentlig. Dette gir selger rett til å heve og gjennomføre deknings salg for kjøpers regning.

### **Personopplysningsloven**

Personopplysninger blir behandlet i samsvar med personopplysningsloven.

### **Boligselgerforsikring**

Selger har tegnet boligselgerforsikring som dekker selgers ansvar etter avhendingsloven begrenset oppad til MNOK 14. I den forbindelse har selger utarbeidet en egenerklæring som kjøper bør gjøre seg kjent med før budgivning.

### **Boligkjøperforsikring**

Vedlagt i salgsoppgaven følger informasjon om Boligkjøperforsikring og Boligkjøperforsikring Pluss fra HELP Forsikring AS. Boligkjøperforsikring er en rettshjelpsforsikring som gir trygghet og profesjonell juridisk hjelp dersom det oppdages uventede feil eller mangler ved boligen de neste fem årene. Boligkjøperforsikring Pluss har samme dekning som boligkjøperforsikring, med tillegg av fullverdig advokathjelp på viktige rettsområder i privatlivet. Boligkjøperforsikring Pluss betales årlig. Les mer om begge forsikringene i vedlagte materiell eller på [help.no](http://help.no). Det gjøres oppmerksom på at boligkjøperforsikring kun kan tegnes av forbruker. Meglerforetaket mottar kr 4 200/4 600/5 000 i kostnadsgodtgjørelse, avhengig av boligtype, samt et tillegg på kr 1 000 ved salg av Boligkjøperforsikring Pluss.

### **Meglernes vederlag**

Det er avtalt fastpris stor kr. 49 900,- for gjennomføring av salgsoppdraget. I tillegg er det avtalt at oppdragsgiver skal dekke tilretteleggingsgebyr kr. 16 000,- oppgjørshonorar kr. 6 500,- og visninger kr. 2 500,-. Alle beløp er inkl. mva.

### **Oppdragsansvarlig**

Celine Beatrice Schmidt Holm  
Eiendomsmegler  
[celine.holm@aktiv.no](mailto:celine.holm@aktiv.no)  
Tlf: 481 58 945

### **Ansvarlig megler**

Celine Beatrice Schmidt Holm  
Eiendomsmegler  
[celine.holm@aktiv.no](mailto:celine.holm@aktiv.no)  
Tlf: 481 58 945

Romerike Eiendomsmegling AS Filial Kløfta, Trondheimsvegen 84  
2040 Kløfta  
Tlf: 639 42 650

**Salgsoppgavedato**  
06.09.2024

## Bakke Søndre 36

### 1. Etasje



Plantegning kan ikke brukes til detaljmåling og arealutregning. Mål er satt på kun innvendige rom. Avvik kan forekomme.

Plantegningen er ikke i målestokk og noe avvik kan forekomme.



## ENTRÉ

Boligen har en romslig entré med tapet på vegg og parkett på gulv.



## KJØKKEN

Kjøkkenet er i separat rom og man har tilkomst til matbod og vaskerom.





## TV-STUE OG SPISESTUE

Fra entreen har man adkomst inn i en romslig tv-stue. På originale byggetegninger er deler av tv-stuen registrert som et soverom.

Videre har man en lys og luftig spisestue med utgang til terrasse.









## SOVEROM

Boligen har 3 godkjente soverom på byggetegninger. I dag er det 2 godkjente soverom og et rom innredet som soverom.







## BAD

Badet er innredet med klosett, servant på underskap, tilhørende høyskap og dusjkabinett.



## VASKEROM

Boligen har et eget vaskerom i tilknytning kjøkkenet.

I overgangen mellom kjøkkenet og vaskerommet har man plassbygde skap.



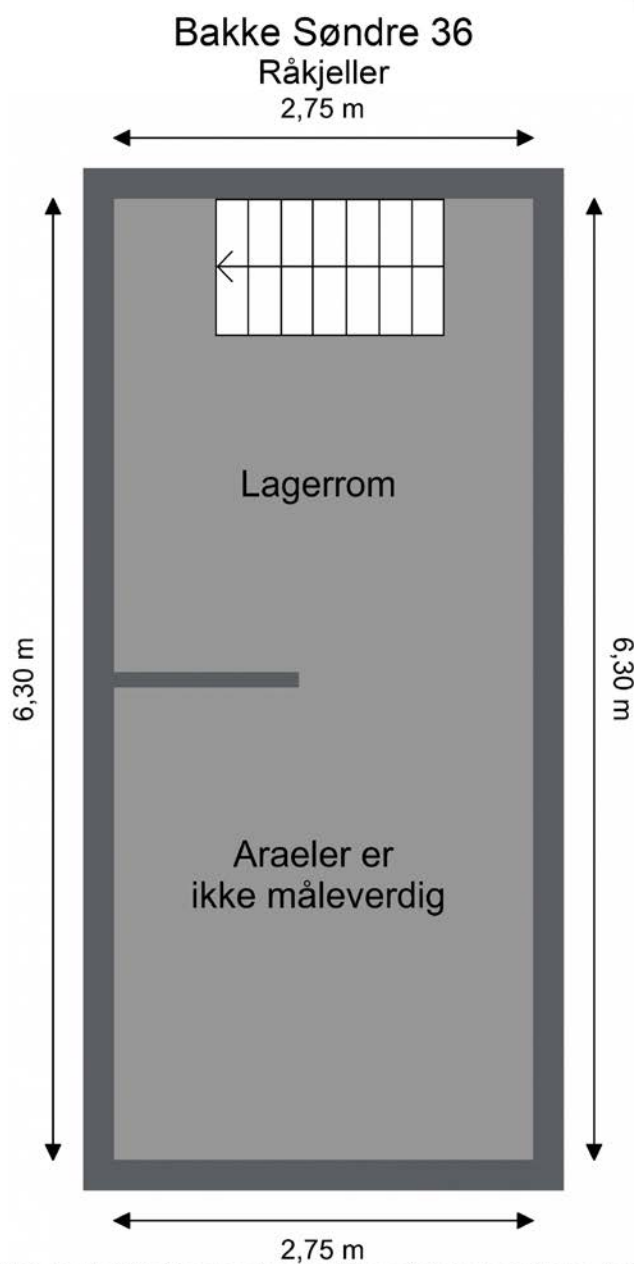

Plantegning kan ikke brukes til detaljmåling og arealutregning. Mål er satt på kun innvendige rom. Avvik kan forekomme.

Plantegningen er ikke i målestokk og noe avvik kan forekomme.





Boligen har en stor og frodig hage med gode solforhold.



Her kan man nyte sommeren med familie og venner.



# Vedlegg



# Nabolagsprofil

Bakke søndre 36 - Nabolaget Bakke - vurdert av 29 lokalkjente

## Nabolaget spesielt anbefalt for

- Familier med barn
- Etablerere
- Godt voksne



## Offentlig transport

🚗 Bakke Linje 405, 425	5 min 🚶 0.4 km
🚉 Kløfta stasjon Linje R13, R13x	21 min 🚶 1.5 km
✈️ Oslo Gardermoen	16 min 🚗

## Skoler

Bakke skole (1-7 kl.) 546 elever, 28 klasser	10 min 🚶 0.7 km
Årreppen skole (1-7 kl.) 319 elever, 15 klasser	5 min 🚗 2.7 km
Vesong ungdomsskole (8-10 kl.) 359 elever, 15 klasser	13 min 🚶 1 km
Jessheim videregående skole 1150 elever, 63 klasser	13 min 🚗 11 km
Hoppensprett vgs Jessheim	15 min 🚗

«Hyggelig boligområde skjermet for bilstøy og bråk.»

Sitat fra en lokalkjent



## Opplevd trygghet

Veldig trygt 89/100



## Kvalitet på skolene

Veldig bra 80/100



## Naboskapet

Godt vennskap 78/100

## Aldersfordeling

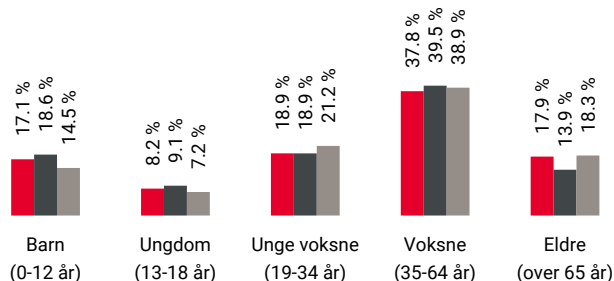

Område	Personer	Husholdninger
Bakke	1 223	503
Kløfta	7 239	2 834
Norge	5 425 412	2 654 586

## Barnehager

Bakkedalen Fus barnehage (1-5 år) 58 barn	8 min 🚶 0.6 km
Bakke barnehage (0-5 år) 50 barn	10 min 🚶 0.7 km
Kløfta barnehage (0-5 år) 127 barn	11 min 🚶 0.8 km

## Dagligvare

Kiwi Kb Kløfta	16 min 🚶
Kiwi Kløfta PostNord	22 min 🚶 1.5 km

## Primære transportmidler



1. Egen bil



2. Tog



### Støynivået

Lite støynivå 95/100



### Trygghet der barna ferdes

Trygge 86/100



### Gateparkering

Lett 84/100

## Sport

	Bakkedalen idr.anlegg Aktivitetshall, fotball, sandvolley	14 min	1 km
	Kløfta Idretts - og aktivitetspark Ballspill, fotball, sandhåndball, sandvo...	16 min	1.1 km
	Centerklinikken	15 min	
	Sportica Kløfta	20 min	

## Boligmasse



- 48% enebolig
- 35% rekkehus
- 11% blokk
- 7% annet

«Nærhet til alt.»

Sitat fra en lokalkjent



## Varer/Tjenester

	Romerikssenteret	24 min
	Ringen apotek Kløfta	22 min

## Aldersfordeling barn (0-18 år)

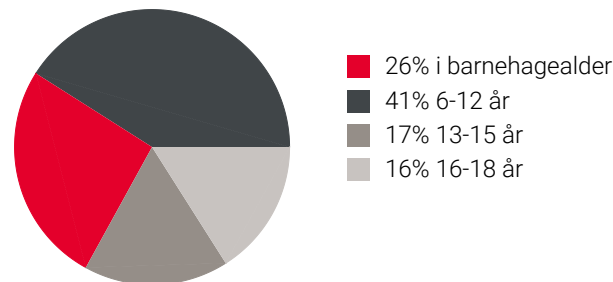

## Familiesammensetning

Par m. barn



Par u. barn



Enslig m. barn



Enslig u. barn



Flerfamilier



0% 43%

- Bakke
- Kløfta
- Norge

## Sivilstand

		Norge
Gift	36%	33%
Ikke gift	53%	54%
Separert	8%	9%
Enke/Enkemann	3%	4%



Innholdet i nabolagsprofilen er hentet fra ulike datakilder, og feil eller mangler kan forekomme. Vurderinger og sitater er innhentet på web og gir uttrykk for hvordan naboene vurderer nabolaget. FINN.no AS kan ikke holdes ansvarlig for feil/mangler i profilen. Copyright © Finn.no AS 2024

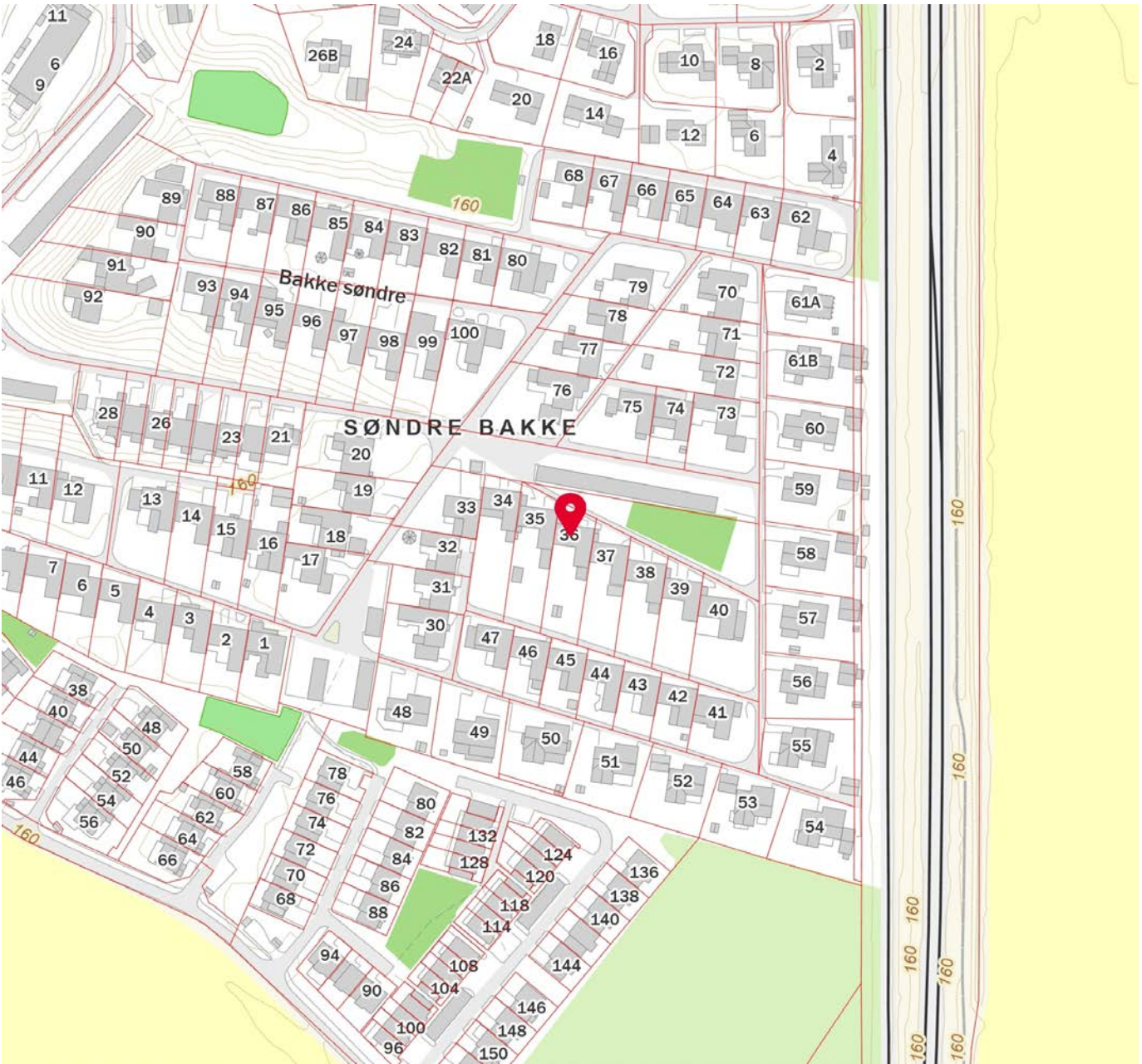

Innholdet i nabolagsprofilen er hentet fra ulike datakilder, og feil eller mangler kan forekomme. Vurderinger og sitater er innhentet på web og gir uttrykk for hvordan naboeene vurderer nabolaget. FINN.no AS kan ikke holdes ansvarlig for feil/mangler i profilen. Copyright © Finn.no AS 2024

# Tilstandsrapport

📍 Bakke søndre 36, 2040 KLØFTA

🏠 ULLENSAKER kommune

# gnr. 29, bnr. 390

Sum areal alle bygg: BRA: 154 m<sup>2</sup> BRA-i: 133 m<sup>2</sup>



Befaringsdato: 20.08.2024

Rapportdato: 05.09.2024

Oppdragsnr.: 19291-1899

Referansenummer: RJ4861

Autorisert foretak: Takstportalen Aleksander Olsen AS

Sertifisert Takstingeniør: Aleksander Olsen

Vår ref:



Rapporten kan brukes i inntil ett år etter befaringsdatoen, og kan ikke gjenbrukes ved flere boligsalg i denne perioden.  
For eiendomsoverdragelser fra 1.1.2024, må selger sørge for at areal i rapporten er oppdatert og følger ny bransjestandard for areal.  
Skjer det endringer, oppstår skader også videre på boligen, bør du som selger be om oppdatert rapport.

## Norsk takst

Norsk takst er bransjeorganisasjonen for landets bygningssakkyndige og takstforetak, med om lag 1400 sertifiserte medlemmer fordelt på omtrent 1000 bedrifter. I boligomsetningen regnes takstrapportene som et helt avgjørende element i den informasjonen som gjøres tilgjengelig for kjøper. Årlig leverer medlemmene rundt 120.000 slike takster. Det gir unik oversikt over norske boliger, og bidrar til at alle oppdrag kan utføres med utgangspunkt i erfaringsbasert kvalitet.



Det stilles høye krav til utdanning, sertifisering og yrkesetikk. Norsk takst er opptatt av at boligomsetningen skal være trygg, og legger vekt på å opptre uavhengig av andre bransjeaktører. Bygningssakkyndige fakturerer sine tjenester uten hensyn til hvilken pris som oppnås, og skal heller ikke på annen måte ha noen egeninteresse knyttet til handelen.

Uavhengighet og god fagkunnskap har over tid bygget troverdighet og tillit. Både selger og kjøper skal kunne stole på bygningssakkyndiges vurderinger. For tilfeller der det likevel skulle oppstå misnøye med utført arbeid, har vi sammen med Forbrukerrådet etablert en klagenemnd.

Norsk takst har en sentral rolle i utviklingen av norske standarder, regler og profesjonsprinsipper, og representerer bransjen i alle relevante internasjonale fora. Dette sikrer at norske bygningssakkyndige tidlig kan tilpasse seg krav og bransjetrender fra utlandet, samtidig som takseringsfaget får en norsk stemme på verdensbasis. Organisasjonen bidrar i næringspolitisk sammenheng, og har vært en pådriver for å sikre at lover og regler gir trygghet for forbrukerne i boligomsetningen.

## Takstportalen Aleksander Olsen AS

### Rapportansvarlig

Aleksander Olsen  
Uavhengig Takstingeniør  
aleksander@takst-portalen.no  
988 63 592



# Dette trenger du å vite om tilstandsrapporten



## Hva er en tilstandsrapport?

En tilstandsrapport beskriver synlige skader/avvik eller tegn på skader/avvik på boligen. Rapporten fremhever vanligvis ikke positive egenskaper ved boligen.



## Hva vurderer en bygningsakkyndig?

Den bygningsakkyndige vurderer boligen ut fra hva man kan forvente av en bygning av samme alder og type. Vurderingen gjøres som regel mot hvordan det var vanlig å bygge og regler som gjaldt da boligen ble oppført (søknadstidspunktet). Forhold som er vanlige for bygningens alder, slik som slitasje etter normal bruk regnes ikke som avvik.



## Hva inneholder tilstandsrapporten?

Den bygningsakkyndige undersøker rom og bygningsdeler slik det kommer frem av [Forskrift til avhendingsloven](#). Tilstandsrapporten inneholder bare avvik som den bygningsakkyndige kan se eller kontrollere med enkle hjelpemidler. Det gjøres ikke nærmere undersøkelser slik som åpning av vegger eller andre bygningsdeler. I vegg mot våtrom og rom under terreng kan det borres et hull for å gjøre enkle undersøkelser slik som fuktøk.

## Når du kjøper en brukt bolig

Når du kjøper en brukt bolig, er det viktig å være oppmerksom på at dette ikke kan sammenlignes med å kjøpe en ny bolig. Måten boligen ble bygget på kan være annerledes enn i dag. Bygninger svekkes over tid, og utsettes for slitasje blant annet på grunn av bruk og vær og vind. Mange boliger fornyes helt eller delvis, noen i flere omganger, eller det oppføres tilbygg. Særlig for boliger som er pusset opp eller endret, er det viktig å merke seg at fornyelse av overflater ikke nødvendigvis betyr at bygningsdeler under er forbedret.

## Vurdering mot byggeår

Den bygningsakkyndige vil vurdere boligen mot hvordan det var vanlig å bygge og regler som gjaldt da bygningen ble oppført (søknadstidspunktet). Den bygningsakkyndige ser etter avvik som har betydning for og som reduserer boligens funksjon og verdi, og som kommer frem av Forskrift til avhendingslova. Noen rom og bygningsdeler slik som bad og vaskeom, og forhold som gjelder sikkerhet mot brann, rekkverk og trapper osv., vil den bygningsakkyndige vurdere mot dagens regelverk. Etter dagens regelverk vil disse kunne få en tilstandsgrad 2 eller 3 uten at det nødvendigvis er krav om at avviket må utbedres.

## Tilstandsrapporten beskriver ikke hele boligen

**BYGNINGSSAKKYNDIGE SER FOR EKSEMPEL IKKE PÅ (MED MINDRE BYGNINGSDELEN ER NEVNT I RAPPORTEN)**

- vanlig slitasje og normal vedlikeholdstilstand
- bagatellmessige forhold som ikke påvirker bygningens bruk eller verdi vesentlig
- etasjeskillere
- tilleggsbygg slik som garasje, bod, anneks, naust også videre
- utvendige trapper
- støttemurer
- skjulte installasjoner
- installasjoner utenfor bygningen
- full funksjonstesting av el- og VVS-installasjoner
- geologiske forhold og bygningens plassering på grunnen
- bygningens planløsning
- bygningens innredning
- løspore slik som hvitevarer
- utendørs svømmebasseng og pumpeanlegg
- bygningens estetikk og arkitektur
- bygningens lovlighet (bortsett fra bruksendringer, brannceller og forhold som åpenbart kan påvirke helse, miljø og sikkerhet)
- fellesarealer (med mindre boligeier har vedlikeholdsplikt for fellesarealer og dette er kjent for bygningsakkyndig, eller fellesarealet har en særlig tilknytning til boligen).

© iVerdi 2023 © Norsk takst 2023

Malen til denne rapporten, inkludert standardtekstene fra Norsk takst, er vernet etter åndsverkloven og kan kun benyttes av medlemsforetakene i Norsk takst og av takstingeniører som er sertifisert i slikt foretak, samt av kunder hos iVerdi og studenter hos NEAK. For andre aktører er eksemplarframstilling av malen og standardtekster, som utskrift og annen kopiering til bruk som grunnlag for tilsvarende rapporter, bare tillatt når det er hjemlet i lov (kopiering til privat bruk, sitat o.l.) eller avtale med Norsk Takst ([Forside](#)) eller iVerdi ([Hjem-iVerdi](#)).

Utnyttelse i strid med lov eller avtale kan medføre erstatnings- og straffeansvar.

# Dette trenger du å vite om tilstandsrapporten

## Tilstanden vurderes med ulike tilstandsgrader

Tilstanden gir uttrykk for en gitt forventet tilstand, blant annet vurdert ut fra alder og normal bruk. Ved Tilstandsgrad 0 (TG0) og Tilstandsgrad 1 (TG1) gir den bygningsakkyndige normalt ingen begrunnelse for valg av tilstandsgrad. Grunnen er at bygningen eller bygningsdelen da bare har normal slitasje. Ved skjulte konstruksjoner kan alder alene avgjøre tilstandsgrad. Når bygningsakkyndige anbefaler tiltak, for eksempel utbedringer, må brukeren av rapporten vurdere om tiltakene er nødvendige og lønnsomme.

Når den bygningsakkyndige velger tilstandsgrad, baseres vurderingen på faste kriterier som følger av gjeldende bransjestandard for Teknisk tilstandsanalyse ved omsetning av bolig og Forskrift til avhendingslova.



### TILSTANDSGRAD 0, TG0: INGEN AVVIK

Bygningsdelen skal være tilnærmet ny, ikke vise tegn på slitasje og det skal være lagt frem dokumentasjon på faglig god utførelse. Det er ingen merknader til delen.



### TILSTANDSGRAD 1, TG1: MINDRE AVVIK

Bygningsdelen skal bare ha normal slitasje, og strakstiltak skal ikke anses som nødvendig. Graden kan også brukes når delen er ny, men der dokumentasjon på faglig god utførelse mangler.



### TILSTANDSGRAD 2, TG2: VESENTLIGE AVVIK OG MINDRE AVVIK SOM ETTER NS 3600 GIR TG 2

Bygningsdelen skal enten ha feil utførelse, en skade eller symptomer på skade, sterk slitasje eller nedsatt funksjon. Graden gis når bygningsdelen trenger vedlikehold eller tiltak i nær fremtid. Graden skal også brukes når delen er gammel og det er grunn til å varsle om faren for skader på grunn av alderen, eller når det er grunn til å overvåke delen spesielt på grunn av fare for større skader eller følgeskader.

Ved avvik som ikke krever umiddelbare tiltak (ingen umiddelbar kostnad) så blir TG2 markert med en lysere farge.



### TILSTANDSGRAD 3, TG3: STORE ELLER ALVORLIGE AVVIK

Denne tilstandsgraden brukes ved kraftige tegn på forhold som man må regne med trenger utbedring straks eller innen kort tid. Det er påvist funksjonssvikt eller sammenbrudd.



### IKKE UNDERSØKT/IKKE TILGJENGELIG FOR UNDERSØKELSE

Det kan være avvik/skader som ikke er avdekket.

## Hva er et anslag på utbedringskostnad?

Hva det vil koste å utbedre rom eller bygningsdeler, er et forsiktig anslag basert på nåværende kvalitet, registrert avvik og angitte tiltak i rapporten. Anslaget er gitt på generelt grunnlag og må ikke forveksles med et pristilbud fra en håndverker. Det kan foreligge avvik og tiltak som ikke kommer frem av rapporten. Utbedringskostnad avhenger blant annet av personlige valg av og markedspris på materialer og tjenesteyter.

I rapporten skal det settes anslag for utbedringskostnad for TG3, og slikt anslag kan også gis ved TG2.



Ingen umiddelbare kostnader



Tiltak under kr 10 000



Tiltak mellom kr 10 000 - 50 000



Tiltak mellom kr 50 000 - 100 000



Tiltak mellom kr 100 000 - 300 000



Tiltak over kr 300 000

# Beskrivelse av eiendommen

Det har blitt utarbeidet en tilstandsrapport på bolig med byggeår fra 1968 iht. Norges eiendommer. Boligen har blitt vurdert ut fra byggeforskriftene 1969 samt NS 3600. Kontaktperson var tilstede på befaring der det ble påvist og oppgitt opplysninger. Boligen fremstår med tiltenkt funksjon, dog eldre standard med generelt behov for oppussing der det henvises til generelle levetidsbetraktninger for beregninger av fremtidige vedlikehold. Det gjøres oppmerksom på at tilstanden på bygningsdelene som har fått tilstandsgrad 2 og 3 ikke trenger å utgjøre en umiddelbar fare, men det vektlegges med grunnlag for fremtidig sikring og forhindring av skader samt forståelse av boligens fremtidige kommende tilstander. Nærmere beskrivelse av tilstandsgradene ligger under konstruksjoner. Det er ukjent for undertegnende vdr. grunnforhold og radonkontroll bør kontrolleres på generelt grunnlag.

## Brannsikring mellom naboehet:

Det gjøres oppmerksom på at boliger fra dette byggeår kan fravike dagens tekniske forskrifter med tanke på lyd og brannsikring og har ikke tilbakevirkende kraft fra oppføringstidspunktet. Ved senere påviste avvik eller underliggende mangler etter kjøp av boligen tilfaller utbedringer med påfølgende kostnader ny hjemmelshaver. Nevnte kriterier legges til grunn ved kjøp av eiendommen.

## Enebolig - Byggeår: 1968

### UTVENDIG

[Gå til side](#)

Enebolig med tekket saltak. Yttervegger i reisverk bekledd med panel. Etasjeskiller i antatt trebjelkelag. Grunnmur i antatt betong og støpt såle i betong.

Taktekke av asfaltpapp fra 1996 iht. gitte opplysninger. Taktekking anses å ha sin tiltenkte funksjon uten negative avvik utfra alder tatt i betraktning. Taktekket ble besiktiget fra takplan. Nedløp, renner og beslag fra byggeår. Det var oppholdsvarer på befaringsdagen slik at renner og nedløps funksjon er vanskelig å stadfeste. Det gjøres oppmerksom på alder og det kan derfor ikke utelukkes dårlige skjøter, gjennomrustete beslag etc. Påregnelig med stedlige kommende utskiftninger/vedlikehold med tanke på alder.

Yttervegger i reisverk fra byggeår. Konstruksjonen framstår med tiltenkt funksjon der vurderingen blir gitt med grunnlag på visuell kontroll uten inngrep i konstruksjonen der det er ukjent for undertegnende vdr. videre forhold.

Utvendige panel fremstår med tiltenkt funksjon men det gjøres oppmerksom på alder. Kommende lokale utskiftninger av enkeltbord kan ikke utelukkes på sikt. Ingen dokumentasjon på

underliggende konstruksjoner ble fremlagt der utførelser på underliggende konstruksjoner er ukjent.

Taksperrer fra byggeår med undertak av antatt trefiberplater/bordtak e.l., men kunne ikke kontrolleres grunnet begrenset tilkomst. Takkonstruksjon og loft vurderes og ha normal forventet kvalitet og slitasje i forhold til alder og utførelsesmetode. Ingen påviste eller synlige fuktindikasjon på befaringsdagen, men kommende lokale utbedringer kan ikke utelukkes på sikt. Vepsebol o.l må evt. fjernes og tiltak mot skadedyr bør alltid vurderes på eldre takkonstruksjoner. Etterisolering av takkonstruksjon fra dette årstall er et anbefalt tiltak. Luftlekkasjer og utette overganger generelt er normalt å forventet med konstruksjon fra dette byggeår der kommende behov for utbredende tiltak tilfaller ny eier.

Malte vinduer med 2-lags isolerglass fra 1982, 1983, 1999. Vinduer med normal brukslitasje med tanke på alder og fremstår med tiltenkt funksjon. Det ble ved befaring ikke oppdaget punkterte vinduer, men på grunn av alder på vinduene kan det allikevel ikke utelukkes punktering. Punktering av eldre vinduer er påregnelig som følge av vanlig slitasje der det videre henvises til generelle levetidsbetraktninger. Malt balkongdør med 2-lags isolerglass fra 1982. Det ble ved befaring ikke oppdaget punkterte glass, men på grunn av alder på vinduene kan det allikevel ikke utelukkes punktering. Punktering av eldre glass er påregnelig som følge av vanlig slitasje der det videre henvises til generelle levetidsbetraktninger.

Finert profilert ytterdør med glassfelt. Dør fra eldre årstall. Dør fremstår med tiltenkt funksjon dog synlig elde og slitasje.

Terrasse med utgang fra stue på ca. 40 m<sup>2</sup> og overbygget terrasse på siden av huset på ca. 20 m<sup>2</sup>. Trekonstruksjon fra eldre årstall. Terrassen fremstår med store skjevheter der utskiftninger er påregnelig.

Metalltrapp fra byggeår. Trapp fremstår med tiltenkt funksjon dog noe synlig elde.

### INNVENDIG

[Gå til side](#)



# Beskrivelse av eiendommen

Vegger: Malte flater og panel.

Gulv: Parkett og beleg. Fliser på bad.

Himlinger: Malte flater på innvendige takoverflater. Ingen betydelige skadeavvik ble registrert på befaringdagen, men det er eldre standard der kommende oppussing generelt er påregnelig.

Etasjeskille av trebjelker og er trolig med påliggende selvbærende plater/tregulv med påliggende overflate gulv. Noe avvik på gulv ble observert men anses å være fra tid etter byggeår og variasjoner er trolig satt. Noe knirk i gulv ble registrert. Utover dette synes etasjeskille å ha tiltenkt funksjon uten konstruksjonsmessig negativ avvik av større betydning.

Radon: Boligen har betongsåle fra byggeår uten radonsperre mot grunn da dette ikke var påkrevet ved oppføringsåret. Det foreligger ingen radonmåling på boligen og bør utføres på generelt grunnlag. Se vedlagt link for evt. kartlagt radonverdier i området.  
<http://geo.ngu.no/kart/radon/>

Peis i stue med pipeløp fra byggeår. Pipeløp er formelt ikke vurdert og det forutsettes at de branntekniske krav er kontrollert og godkjent av det stedlige brann og feievesen. Ildsted ble ikke funksjonstestet av undertegnende men det ble ikke opplyst om negative avvik på befaringdagen.

Rom under terreng: Gulvet er av betong. Veggene har betong/mur. Hulltaking er ikke foretatt. Rommet har en konstruksjon som gjør hulltaking unødvendig.

Krypkjeller under trebjelkelag og stubbegulv. Da luke i vegg ikke lot seg åpne ble krypkjeller ikke inspisert. Luke sitter fast og må nok åpnes med brekkjern. Det gjøres oppmerksom på at krypprom erfaringsmessig har høy skadefrekvens selv om det ikke her var synlig tegn til skade, men undertegnede kan følgelig ikke garantere mot skjult skade. På generelt grunnlag er jevnlig kontroll og overvåking alltid å anbefale på krypprom. Økt ventilert i grunnmur kan med fordel økes. Fuktsperre mot grunn bør etableres. Tg er gitt med tanke på type risikokonstruksjon og manglende tilkomst.

Tretrapp fra byggeår. Trapp fremstår med tiltenkt funksjon dog noe synlig elde.

Malte profilerte og slette innerdører fra ukjent årstall. Dører fremstår med tiltenkt funksjon dog synlig elde og slitasje. Stedvis justering er påregnelig.

## VÅTROM

Eldre bad fra opprinnelig før 1997 dog moderniser med nye fliser og innredning ca. 2000. Ingen dokumentasjon på badets oppføring foreligger. Gjenværende forventet levetid ansees som utgått det kommende oppussing av våtrommet i sin helhet med nytt sluk, nytt belegg/membran, innredning og overflater m.m på kort sikt er påregnelig. Det oppfordres til fortsatt bruk av badekar eller oppsett av dusjkabinett der direkte vannbelastning på gulv bør unngås da det er manglende tetthet på overganger generelt der vannbelastning på gulv kan medføre skader i tilstøtende konstruksjoner. Sluk fra byggeår der levetid ansees som utgått. Naturlig ventilasjon. Fliser på gulv og malt strie på vegg. Heldekkende servant på underskap, speil og belysning. Klosett og dusjkabinett. Tg 3 er satt grunnet at badet er fra opprinnelig før 1997 og regler fra ny avhendingslov 2022 med synlige avvik på de tekniske utførelser. Badet er dog normalt fungerende for dagligdags bruk iht. eiers opplysninger. Hulltaking er foretatt uten å påvise unormale forhold. Hulltaking er foretatt ved/i Vaskerom. Fuktkvotemåling (vekt%) i konstruksjonen ble målt til 0.

Eldre vaskerom fra opprinnelig før 1997. Ingen dokumentasjon på vaskerommets oppføring foreligger. Gjenværende forventet levetid ansees som utgått det kommende oppussing av våtrommet i sin helhet med nytt sluk, nytt belegg/membran, innredning og overflater m.m på kort sikt er påregnelig. Direkte vannbelastning på gulv bør unngås der det er manglende tetthet på overganger generelt der vannbelastning på gulv kan medføre skader i tilstøtende konstruksjoner. Sluk fra byggeår der levetid ansees som utgått. Belegg på gulv. Naturlig ventilasjon. Opplegg til vaskemaskin. Tg 3 er satt grunnet at vaskerom er fra opprinnelig før 1997 og regler fra ny avhendingslov 2022 med synlige avvik på de tekniske utførelser. Vaskerom er dog fungerende for dagligdags bruk iht. eiers opplysninger. Hulltaking er foretatt uten å påvise unormale forhold. Hulltaking er foretatt ved/i Vaskerom. 0 % Fukt.

## KJØKKEN

Eldre kjøkkeninnredning med folierte fronter, laminat benkeplate med nedfelt benkebeslag og ett-greps blandebatteri. Kjøkken vurderes å være i tilfredsstillende funksjonell stand dog noe synlig elde, men ingen unormale fuktverdier ble påvist i utsatte soner. Det er kjøkkenventilator med avtrekk ut.

## TEKNISKE INSTALLASJONER

[Gå til side](#)

[Gå til side](#)

[Gå til side](#)

## Beskrivelse av eiendommen

Rørøpplagg av eldre kobberrør. Røranlegget er ikke kontrollert av den grunn at dette krever spesielt utstyr og kompetanse. Med tanke på alder og materialvalg ansees rør som tilfredsstillende men kommende modernisering av rørøpplagg kan heller ikke utelukkes på sikt. Ingen negative avvik observert, og/eller opplyst av eier. Waterguard i benkeskap på kjøkken bør etableres for god sikring av lekkasjevann.

Hovedanlegget er fra byggeår og av soilrør og noe pvc. For øvrig er det ikke kjent om det har vært foretatt reparasjon/utskifting/rehabilitering av avløps- eller vannledningen mellom boligen og offentlig nett etter at boligen ble oppført. Normalt vil alder indikere tilstanden og samtidig forventet levetid ut fra en gjennomsnittsbetraktning. Levetid vil være høyst usikker og forskjellig. Brukerfrekvens og vedlikehold vil være avgjørende for levetid. Vår angivelse av tilstand og levetid er dermed forstått å være usikker. Generelle kommentarer gis uten formelt ansvar.

Naturlig ventilasjon i boligen med ventilspalter på vinduer og veggventiler. Spalter under dørblader bør opparbeides for økt luftgjennomstrømning. Ved ønske om boligventilasjon til dagens krav må balansert ventilasjon opparbeides.

Varmtvannsbereider ca. 192 L fra byggeår plassert på vaskerom. Rom med sluk for lekkasjevann. Normalt vil fabrikkår indikere tilstanden og samtidig forventet levetid ut fra en gjennomsnittsbetraktning.

Sikringssskap med automatsikringer plassert på kjøkken. Samsvarserklæring er ikke fremlagt. Tg er gitt på grunnlag av besvarte kontrollspørsmål i samsvar med kontaktperson, men har begrenset kunnskap om boligen da de ikke har bodde der selv de senere årene og må ikke forveksles med en el-kontroll. Det elektriske vurdert på det laveste inspeksjonsnivå med kun en visuell kontroll der el-kontroll må utføres for faktisk tilstand på anlegget. Etterstrømming av brytere og stikkontakter er påregnelig som et normalt vedlikehold. Antatt normal levetid for el-anlegg 20 - 40 år.

Brannslukningsapparat mangler og må kjøpes inn. Røykvarsler på batteri på hvert plan må opparbeides.

### TOMTEFORHOLD

[Gå til side](#)

Byggegrunn: Det presiseres imidlertid at det ikke er foretatt noen som helst geotekniske undersøkelser og derved er det kun svært begrensede muligheter for nøyaktig kunnskap om

byggegrunn og stabilitet som kan gjøres. Grunnet begrenset kjennskap til grunnforhold er byggegrunn ikke vurdert. Det oppfordres til alle parter av interesse for nærmere utredning av grunnforhold og byggegrunn.

Drenering: Grunnet skjult i byggegrunn er materialvalg ikke mulig å konstatere. Drenering ble kontrollert fra bakkeplan der det ukjent for undertegnende vdr. dreneringens tilstand videre under grunn. Ingen synlig fuktsikring på kontrollstedene. Drenering fra byggeår.

Grunnmur: Det er ikke nøyaktig kjennskap til hvilken type byggegrunn det er på denne eiendommen. På inspiserte steder ble det ikke påvist vesentlige svekkelser. Det tyder på at byggegrunn kan være stabil. Det presiseres imidlertid at det ikke er foretatt noen som helst geotekniske undersøkelser og derved er det kun svært begrensede muligheter for nøyaktig kunnskap om byggegrunn og stabilitet som kan gjøres.

Fundamentering er trolig i betongsåle på et tidligere beskrevne grunnforhold. Det er trolig ikke fuktsperre mot grunn og har etter all sannsynlighet betonggulv direkte på grunn, mulig kapilærbrytende lag av kult eller lignende.

Utfra registrerte forhold synes fundamenteringsmetoden å være tilfredsstillende til opprinnelig tiltenkt funksjon men lokale utbedringer er påregnelig.

Utvendig terreng: Det er viktig at terrenget heller riktig i områder ved grunnmuren, nemlig at det er tilfredsstillende hellningsgrad ut fra grunnmuren. Overflatevann skal hurtigst mulig vekk for å unngå unødvendige fuktbelastninger på utvendig fuktsikring og drenering. Ideelt bør det i en avstand på ca. 3 meter være god helning vekk fra husets grunnmur. Det gjøres for øvrig oppmerksom på at utvendig grunn kan forandre seg over tid som vil medføre variasjoner og påfølgende tiltak for utbedring.  
<https://kartkatalog.nve.no/#kart/>

Utvendige avløpsrør er av støpejern og er fra 1968. Det er offentlig avløp via private stikkledninger Utvendige vannledninger er av plast (PEL) og er fra 1968. Det er offentlig vannforsyning via private stikkledninger. Det utvendige røranlegget er ikke kontrollert av den grunn at dette krever spesielt utstyr og kompetanse. Det bemerkes at bunnledninger ikke er kontrollert. Det oppfordres til kameraundersøkelse på generelt grunnlag for faktisk tilstand på avløpsrør. TG er gitt med tanke på alder og gjenværende forventet levetid.

## Beskrivelse av eiendommen

Det opplyses om nedgravet tank på tomten og bør nærmere undersøkes. Evt. fjerning med påfølgende kostnader tilfaller ny eier.

### Arealer

[Gå til side](#)

### Forutsetninger og vedlegg

[Gå til side](#)

### Lovlighet

[Gå til side](#)

### Enebolig

- Det foreligger ikke tegninger

# Sammendrag av boligens tilstand

## Fordeling av tilstandsgrader

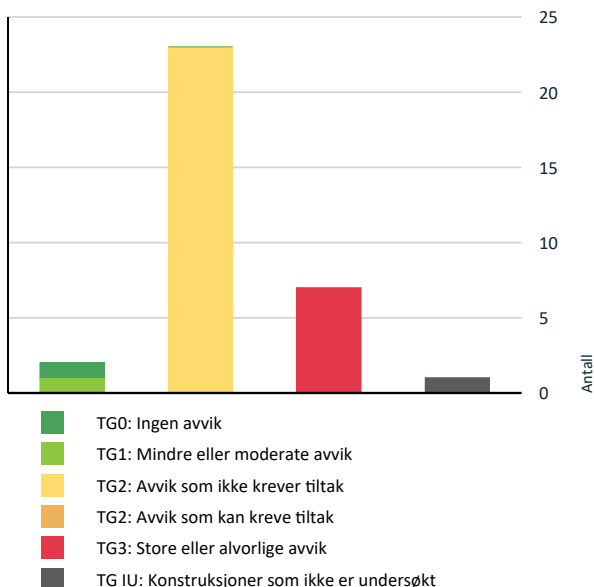

Vil du vite mer om tilstandsgrader? Se side 4.

## Anslag på utbedringskostnad

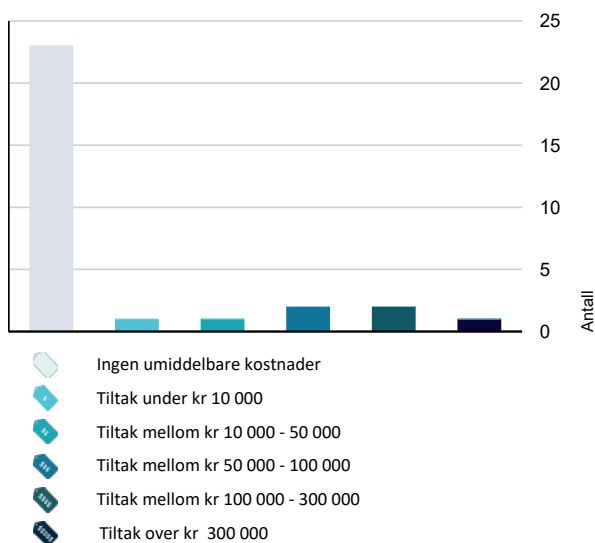

Hva er anslag på utbedringskostnad? Se side 4.

## Spesielt for dette oppdraget/rapporten

Salget er overtatt av fullmektig og det er begrenset med opplysninger på objektet. Beskrivelser i rapport er ut fra det som ble observert/oppdaget befaringsdagen.

For utbedringer av feil og mangler på satte tilstandsgrader TG 2 eller TG 3 må pris innhentes. Prisestimatet er ikke endelig, der kostnader for utbedringer kan variere ved videre avdekning av konstruksjoner, materialvalg og prisforskjeller mellom firmaer. Det oppfordres med dette å innhente pris fra 2 til 3 aktører for faktisk kostnad på ønsket utbedringer.

## Oppsummering av avvik

Vil du vite mer? Se på rommet eller bygningsdelen senere i rapporten.

### Enebolig

#### TG 3 STORE ELLER ALVORLIGE AVVIK

- ! **Utvendig > Balkonger, terrasser og rom under balkonger** [Gå til side](#)
- ! **Innvendig > Innvendige trapper** [Gå til side](#)
- ! **Våtrom > 1. Etasje > Bad > Generell** [Gå til side](#)
- ! **Våtrom > 1. Etasje > Vaskerom > Generell** [Gå til side](#)
- ! **Tekniske installasjoner > Elektrisk anlegg** [Gå til side](#)
- ! **Tekniske installasjoner > Branntekniske forhold** [Gå til side](#)
- ! **Tomteforhold > Oljetank** [Gå til side](#)

#### TG IU KONSTRUKSJONER SOM IKKE ER UNDERSØKT

- ! **Innvendig > Kryp Kjeller** [Gå til side](#)

#### TG 2 AVVIK SOM IKKE KREVER UMIDDELBARE TILTAK

- ! **Utvendig > Takteking** [Gå til side](#)
- ! **Utvendig > Nedløp og beslag** [Gå til side](#)
- ! **Utvendig > Veggkonstruksjon** [Gå til side](#)
- ! **Utvendig > Takkonstruksjon/Loft** [Gå til side](#)
- ! **Utvendig > Vinduer** [Gå til side](#)
- ! **Utvendig > Dører** [Gå til side](#)

# Sammendrag av boligens tilstand

! Utvendig > Dører - 2	<a href="#">Gå til side</a>
! Utvendig > Utvendige trapper	<a href="#">Gå til side</a>
! Innvendig > Overflater	<a href="#">Gå til side</a>
! Innvendig > Etasjeskille/gulv mot grunn	<a href="#">Gå til side</a>
! Innvendig > Radon	<a href="#">Gå til side</a>
! Innvendig > Pipe og ildsted	<a href="#">Gå til side</a>
! Innvendig > Rom Under Terreng	<a href="#">Gå til side</a>
! Innvendig > Innvendige dører	<a href="#">Gå til side</a>
! Kjøkken > 1. Etasje > Kjøkken > Overflater og innredning	<a href="#">Gå til side</a>
! Kjøkken > 1. Etasje > Kjøkken > Avtrekk	<a href="#">Gå til side</a>
! Tekniske installasjoner > Vannledninger	<a href="#">Gå til side</a>
! Tekniske installasjoner > Avløpsrør	<a href="#">Gå til side</a>
! Tekniske installasjoner > Ventilasjon	<a href="#">Gå til side</a>
! Tekniske installasjoner > Varmtvannstank	<a href="#">Gå til side</a>
! Tomteforhold > Drenering	<a href="#">Gå til side</a>
! Tomteforhold > Grunnmur og fundamenter	<a href="#">Gå til side</a>
! Tomteforhold > Utvendige vann- og avløpsledninger	<a href="#">Gå til side</a>

# Tilstandsrapport

## ENEBOLIG



**Byggeår**  
1968

**Kommentar**  
Byggeåret er basert på opplysninger fra eiendomsmatrikkelen.

### Anvendelse

Boligen er fortiden ikke bebodd og har ikke vært bebodd den senere tiden.

### Standard

Normal standard på bygget ut ifra alder/konstruksjon - jamfør beskrivelse under konstruksjoner.

### Vedlikehold

Bygget er jevnlig vedlikeholdt.



Besiktigelse av taktekke.



Besiktigelse av taktekke.

## UTVENDIG

### Taktekking

*Punktet må sees i sammenheng med Takkonstruksjon/Loft*

Taktekke av asfaltpapp fra 1996 iht. gitte opplysninger. Taktekking anses å ha sin tiltenkte funksjon uten negative avvik utfra alder tatt i betraktning. Taktekket ble besiktiget fra takplan.

**Årstall:** 1996      **Kilde:** Rekvirent

### Vurdering av avvik:

- Mer enn halvparten av forventet brukstid er passert på taktekkingen.
- Mer enn halvparten av forventet brukstid er passert på undertak.

### Konsekvens/tiltak

- Tidspunkt for utskiftning av taktekking nærmer seg.
- Overvåk tilstanden jevnlig. For å få tilstandsgrad 0 eller 1 må tekkingen skiftes ut, men tidspunktet for når dette er nødvendig er vanskelig å si noe om.
- Tidspunkt for utskiftning av undertak nærmer seg.

**Kostnadsestimat:** Ingen umiddelbar kostnad

### TG 2 Nedløp og beslag

Nedløp, renner og beslag fra byggeår. Det var oppholdsvær på befaringsdagen slik at renner og nedløps funksjon er vanskelig å stadfeste. Det gjøres oppmerksom på alder og det kan derfor ikke utelukkes dårlige skjøter, gjennomrustete beslag etc. Påregnelig med stedlige kommende utskiftninger/vedlikehold med tanke på alder.

### Vurdering av avvik:

- Det er ikke tilfredsstillende bortledning av vann fra taknedløp ved grunnmur.
- Det er påvist avvik i beslagløsninger.
- Mer enn halvparten av forventet brukstid er passert på renner/nedløp/beslag.

### Konsekvens/tiltak

- Overvåk tilstanden jevnlig. For å få tilstandsgrad 0 eller 1 må beslag/renner/nedløp skiftes ut, men tidspunktet for når dette er nødvendig er vanskelig å si noe om.
- Det bør lages system for bortledning av vann fra taknedløp ved grunnmur.

**Kostnadsestimat:** Ingen umiddelbar kostnad

# Tilstandsrapport



Kontroll rundt pipebeslag.

## TC 2 Veggkonstruksjon

Yttervegger i reisverk fra byggeår. Konstruksjonen framstår med tiltenkt funksjon der vurderingen blir gitt med grunnlag på visuell kontroll uten inngrep i konstruksjonen der det er ukjent for undertegnende vdr. videre forhold.

Utvendige panel framstår med tiltenkt funksjon men det gjøres oppmerksom på alder. Kommende lokale utskiftinger av enkeltbord kan ikke utelukkes på sikt. Ingen dokumentasjon på underliggende konstruksjoner ble fremlagt der utførelser på underliggende konstruksjoner er ukjent.

### Vurdering av avvik:

- Det er ingen eller liten lufting i nedre kant av kledning mot grunnmur.
- Det er påvist spredte råteskader i bordkledningen.
- Det er værslitt/oppsprukket trevirke/trepaneler.

Musesikring mangler.

### Konsekvens/tiltak

- Råteskadet trekledning må skiftes ut.
- Det bør foretas tiltak for å bedre lufting av kledningen.
- Lokal utbedring/utskiftning bør utføres.

Musebånn bør etableres.

**Kostnadsestimat: Ingen umiddelbar kostnad**

## TC 2 Takkonstruksjon/Loft

*Punktet må sees i sammenheng med Takteking*

Taksperrer fra byggeår med undertak av antatt trefiberplater/bordtak e.l, men kunne ikke kontrolleres grunnet begrenset tilkomst. Takkonstruksjon og loft vurderes og ha normal forventet kvalitet og slitasjegrad i forhold til alder og utførelsesmetode. Ingen påviste eller synlige fuktindikasjon på befaringsdagen, men kommende lokale utbedringer kan ikke utelukkes på sikt. Vepsebol o.l må evt. fjernes og tiltak mot skadedyr bør alltid vurderes på eldre takkonstruksjoner. Etterisolering av takkonstruksjon fra dette årstall er et anbefalt tiltak. Luftlekkasjer og utette overganger generelt er normalt å forventet med konstruksjon fra dette byggeår der kommende behov for utbedrende tiltak tilfaller ny eier.

### Vurdering av avvik:

- Det er fra loft/kryploft påvist indikasjoner på at det er punktering av dampspærre, som medfører svekket effekt av dampspærefunksjonen.
- Det er påvist avvik rundt gjennomføringer i takflaten.

### Konsekvens/tiltak

- Det bør gjøres lokale tiltak.

Økt lufting av undertak kan med fordel økes.

**Kostnadsestimat: Ingen umiddelbar kostnad**



Synlige luftespalter i gesimskasse.



Synlige luftespalter i gesimskasse.

## TC 2 Vinduer

Malte vinduer med 2-lags isolerglass fra 1982, 1983, 1999. Vinduer med normal bruksslitasje med tanke på alder og framstår med tiltenkt funksjon. Det ble ved befaring ikke oppdaget punkterte vinduer, men på grunn av alder på vinduene kan det allikevel ikke utelukkes punktering. Punktering av eldre vinduer er påregnelig som følge av vanlig slitasje der det videre henvises til generelle levetidsbetraktninger.

**Årstall:** 1982      **Kilde:** Produksjonsår på produkt

### Vurdering av avvik:

- Det er påvist at enkelte vinduer er vanskelig å åpne/lukke.
- Det er påvist avvik rundt innsettsdetaljer.
- Karmene i vinduer er slitte og det er sprekker i trevirket.

### Konsekvens/tiltak

- Det må påregnes noe vedlikehold og at enkelte vinduer må skiftes ut.
- Vinduer må justeres.
- Det må foretas lokal utbedring.

**Kostnadsestimat: Ingen umiddelbar kostnad**

## TC 2 Dører

# Tilstandsrapport

Malt balkongdør med 2-lags isolerglass fra 1982. Det ble ved befaring ikke oppdaget punkterte glass, men på grunn av alder på vinduene kan det allikevel ikke utelukkes punktering. Punktering av eldre glass er påregnelig som følge av vanlig slitasje der det videre henvises til generelle levetidsbetraktninger.

**Årstall:** 1982      **Kilde:** Produksjonsår på produkt

## Vurdering av avvik:

- Det er påvist avvik rundt innsettsdetaljer.
- Det er påvist dører som er vanskelig å åpne eller lukke.
- Det er påvist utetthet/åpning mellom dørblad og dørkarm. Dvs. at kaldtrekk kan oppstå.
- Karmene i dører er værslitte utvendig og det er sprekker i trevirket.

## Konsekvens/tiltak

- Det må foretas lokal utbedring.
- Det må påregnes noe vedlikehold og at enkelte dører må skiftes ut.
- Dører må justeres.

**Kostnadsestimat:** Ingen umiddelbar kostnad

## TG 2 Dører - 2

Finert profilert ytterdør med glassfelt. Dør fra eldre årstall. Dør fremstår med tiltenkt funksjon dog synlig elde og slitasje.

## Vurdering av avvik:

- Det er påvist avvik rundt innsettsdetaljer.
- Det er påvist tegn på innvendig kondensering av enkelte glass.
- Det er påvist utetthet/åpning mellom dørblad og dørkarm. Dvs. at kaldtrekk kan oppstå.
- Karmene i dører er værslitte utvendig og det er sprekker i trevirket.

## Konsekvens/tiltak

- Dører må justeres.
- Det må foretas lokal utbedring.
- Det må påregnes noe vedlikehold og at enkelte dører må skiftes ut.

**Kostnadsestimat:** Ingen umiddelbar kostnad

## TG 3 Balkonger, terrasser og rom under balkonger

Terrasse med utgang fra stue på ca. 40 m<sup>2</sup> og overbygget terrasse på siden av huset på ca. 20 m<sup>2</sup>. Trekonstruksjon fra eldre årstall. Terrassen fremstår med store skjevheter der utskiftinger er påregnelig.

## Vurdering av avvik:

- Konstruksjonene har omfattende skjevheter.

## Konsekvens/tiltak

- De påviste skader må utbedres.

Pris må innhentes for faktiske kostnader.

**Kostnadsestimat:** 50 000 - 100 000



## TG 2 Utvendige trapper

Tretrapp fra byggeår. Trapp fremstår med tiltenkt funksjon dog noe synlig elde.

## Vurdering av avvik:

- Det er avvik:

Synlig elde og slitasje.

## Konsekvens/tiltak

- Tiltak:

Kommende overflatebehandling er påregnelig.

**Kostnadsestimat:** Ingen umiddelbar kostnad

## INNSENDIG

## TG 2 Overflater

Vegger: Malte flater og panel.

Gulv: Parkett og belegg. Fliser på bad.

Himlinger: Malte flater på innvendige takoverflater. Ingen betydelig skadeavvik ble registrert på befaringsdagen, men det er eldre standard der kommende oppussing generelt er påregnelig.

## Vurdering av avvik:

- Overflater har en del slitasjegrad utover det en kan forvente.

## Konsekvens/tiltak

- Overflater må utbedres eller skiftes.

**Kostnadsestimat:** Ingen umiddelbar kostnad

## TG 2 Etasjeskille/gulv mot grunn



# Tilstandsrapport

Etasjeskille av trebjelker og er trolig med påliggende selvberende plater/tregulv med påliggende overflate gulv. Noe avvik på gulv ble observert men anses å være fra tid etter byggeår og variasjoner er trolig satt. Noe knirk i gulv ble registrert. Utover dette synes etasjeskille å ha tiltenkt funksjon uten konstruksjonsmessig negativ avvik av større betydning.

## Vurdering av avvik:

- Målt høydeforskjell på over 15 mm gjennom hele rommet.

Tilstandsgrad 2 gis med bakgrunn i standardens krav til godkjente måleavvik.

## Konsekvens/tiltak

- For å få tilstandsgrad 0 eller 1 må høydeforskjeller rettes opp. Det vil imidlertid sjelden være økonomisk rasjonelt som et enkeltstående tiltak i en bolig som dette. Dersom boligen en gang skal renoveres, kan man vurdere slike tiltak.

**Kostnadsestimat: Ingen umiddelbar kostnad**

## ⓘ TG 2 Radon

Radon: Boligen har betongsåle fra byggeår uten radonsperre mot grunn da dette ikke var påkrevet ved oppføringsåret. Det foreligger ingen radonmåling på boligen og bør utføres på generelt grunnlag. Se vedlagt link for evt. kartlagt radonverdier i området.  
<http://geo.ngu.no/kart/radon/>

## Vurdering av avvik:

- Det er ikke foretatt radonmålinger, og bygget er heller ikke utført med radonsperre.

## Konsekvens/tiltak

- Det bør gjennomføres radonmålinger.

**Kostnadsestimat: Ingen umiddelbar kostnad**

## ⓘ TG 2 Pipe og ildsted

Peis i stue med pipeløp fra byggeår. Pipeløp er formelt ikke vurdert og det forutsettes at de branntekniske krav er kontrollert og godkjent av det stedlige brann og feievesen. Ildsted ble ikke funksjonstestet av undertegnende men det ble ikke opplyst om negative avvik på befaringsdagen.

## Vurdering av avvik:

- Mer enn halvparten av forventet brukstid er passert på pipe.

## Konsekvens/tiltak

- Tidspunkt for piperehabilitering nærmer seg.

**Kostnadsestimat: Ingen umiddelbar kostnad**



Besiktigelse av ildsted.

## ⓘ TG 2 Rom Under Terreng

*Punktet må sees i sammenheng med 'Drenering'*

Rom under terreng: Gulvet er av betong. Veggene har betong/mur. Hulltaking er ikke foretatt. Rommet har en konstruksjon som gjør hulltaking unødvendig.

## Vurdering av avvik:

- Det er påvist indikasjoner på noe fuktgjennomtrenging i kjellergulv.
- Det er påvist indikasjoner på noe fuktgjennomtrenging inn i kjellermur.

## Konsekvens/tiltak

- Det påviste fuktnivå gir grunn til å overvåke konstruksjonen jevnlig for å se utvikling over tid, og eventuelt foreta tiltak for å unngå fuktskader.

Utvendig drenering og drensssystem bør utbedres. Pris må innhentes for faktiske kostnader.

**Kostnadsestimat: Ingen umiddelbar kostnad**



Påvist variable fuktverdier på nedre del av grunnmur.

## ⓘ TG IU Kryp Kjeller

Kryp kjeller under trebjelkelag og stubbegulv. Da luke i vegg ikke lot seg åpne ble krypkjeller ikke inspisert. Luke sitter fast og må nok åpnes med brekkjern. Det gjøres oppmerksom på at kryprom erfaringsmessig har høy skadefrekvens selv om det ikke her var synlig tegn til skade, men undertegnede kan følgelig ikke garantere mot skjult skade. På generelt grunnlag er jevnlig kontroll og overvåking alltid å anbefale på kryprom. Økt ventilering i grunnmur kan med fordel økes. Fuktspærre mot grunn bør etableres. Tg er gitt med tanke på type risikokonstruksjon og manglende tilkomst.

## Vurdering av avvik:

# Tilstandsrapport

• Kryp kjeller har ingen adkomstmulighet og derfor ikke nærmere vurdert innvendig.

#### Konsekvens/tiltak

• Om mulig bør det forsøkes etablert adkomst til kryp kjeller slik at den kan inspiseres. Dette er en utsatt konstruksjon.

Kostnader ved evt. utbedringer av kjeller tilfaller ny eier.



Plassering av luke til kryprom.

## TG 3 Innvendige trapper

Malt tretrapp fra byggeår. Trapp fremstår med tiltenkt funksjon men tilfredsstillende ikke tekniske forskrifter.

#### Vurdering av avvik:

- Åpninger i rekkverk er større enn dagens forskriftskrav til rekkverk i trapper.
- Åpninger mellom trinn i innvendig trapp er større enn dagens forskriftskrav.
- Det er ikke montert rekkverk.

#### Konsekvens/tiltak

- Rekkverk må monteres for å lukke avviket.
- Åpninger er såpass store at det ut ifra sikkerhetsmessige forhold anbefales å lage mindre åpninger.

**Kostnadsestimat: 10 000 - 50 000**

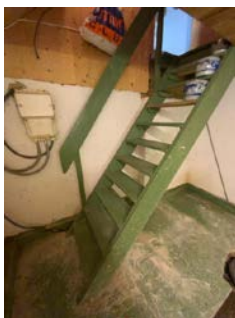

Besiktigelse av trapp.

## TG 2 Innvendige dører

Malte profilerte og slette innerdører fra ukjent årstall. Dører fremstår med tiltenkt funksjon dog synlig elde og slitasje. Stedvis justering er påregnelig.

#### Vurdering av avvik:

- Det er påvist avvik som tilsier at det bør foretas tiltak på enkelte dører.
- Enkelte av innvendige dører har en del slitasje.

#### Konsekvens/tiltak

- Enkelte dører må justeres.
- Lokal utbedring må påregnes.

**Kostnadsestimat: Ingen umiddelbar kostnad**

## VÅTROM

### 1. ETASJE > BAD

#### TG 3 Generell

Eldre bad fra opprinnelig før 1997 dog moderniser med nye fliser og innredning ca. 2000. Ingen dokumentasjon på badets oppføring foreligger. Gjenværende forventet levetid ansees som utgått det kommende oppussing av våtrommet i sin helhet med nytt sluk, nytt belegg/membran, innredning og overflater m.m på kort sikt er påregnelig. Det oppfordres til fortsatt bruk av badekar eller oppsett av dusjkabinett der direkte vannbelastning på gulv bør unngås da det er manglende tetthet på overganger generelt der vannbelastning på gulv kan medføre skader i tilstøtende konstruksjoner. Sluk fra byggeår der levetid ansees som utgått. Naturlig ventilasjon. Fliser på gulv og malt strie på vegg. Heldekkende servant på underskap, speil og belysning. Klosett og dusjkabinett. Tg 3 er satt grunnet at badet er fra opprinnelig før 1997 og regler fra ny avhendingslov 2022 med synlige avvik på de tekniske utførelser. Badet er dog normalt fungerende for dagligdags bruk iht. eiers opplysninger.

#### Vurdering av avvik:

- Våtrommet må oppgraderes for å tåle normal bruk etter dagens krav.

#### Konsekvens/tiltak

- Våtrommet må totalrenoveres. Alle forhold med tettesjikt, våtsone, sluk m.m. må dokumenteres.

**Kostnadsestimat: Over 300 000**



# Tilstandsrapport

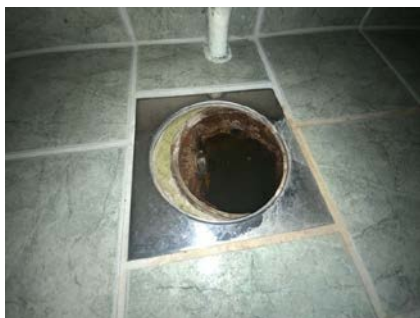

Kontroll av sluk.

## 1. ETASJE > BAD

### Tilliggende konstruksjoner våtrom

Hulltaking er foretatt uten å påvise unormale forhold. Hulltaking er foretatt ved/i Vaskerom. Fuktquotemåling (vekt%) i konstruksjonen ble målt til 0.

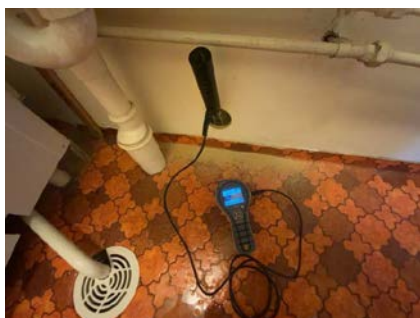

Utført hulltaking.

## 1. ETASJE > VASKEROM

### TO 3 Generell

Eldre vaskerom fra opprinnelig før 1997. Ingen dokumentasjon på vaskerommets oppføring foreligger. Gjenværende forventet levetid ansees som utgått det kommende oppussing av våtrommet i sin helhet med nytt sluk, nytt belegg/membran, innredning og overflater m.m på kort sikt er påregnelig. Direkte vannbelastning på gulv bør unngås der det er manglende tetthet på overganger generelt der vannbelastning på gulv kan medføre skader i tilstøtende konstruksjoner. Sluk fra byggeår der levetid ansees som utgått. Belegg på gulv. Naturlig ventilasjon. Opplegg til vaskemaskin. Tg 3 er satt grunnet at vaskerom er fra opprinnelig før 1997 og regler fra ny avhendingslov 2022 med synlige avvik på de tekniske utførelser. Vaskerom er dog fungerende for dagligdags bruk iht. eiers opplysninger.

#### Vurdering av avvik:

- Våtrommet må oppgraderes for å tåle normal bruk etter dagens krav.

#### Konsekvens/tiltak

- Våtrommet må totalrenoveres. Alle forhold med tettesjikt, våtsone, sluk m.m. må dokumenteres.

Pris må innhentes for faktiske kostander.

Kostnadsestimat: 100 000 - 300 000

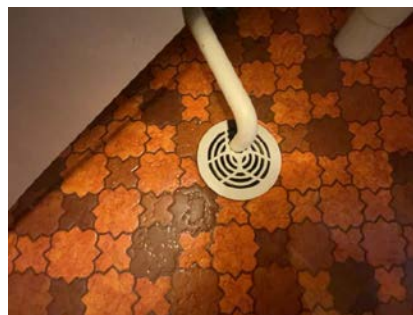

Kontroll av sluk.

## 1. ETASJE > VASKEROM

### TO 1 Tilliggende konstruksjoner våtrom

Hulltaking er foretatt uten å påvise unormale forhold. Hulltaking er foretatt ved/i Vaskerom. 0 % Fukt.



Utført hulltaking.

## KJØKKEN

## 1. ETASJE > KJØKKEN

### TO 2 Overflater og innredning

# Tilstandsrapport

Eldre kjøkkeninnredning med folierte fronter, laminat benkeplate med nedfelt benkebeslag og ett-greps blandebatteri. Kjøkken vurderes å være i tilfredsstillende funksjonell stand dog noe synlig elde, men ingen unormale fuktverdier ble påvist i utsatte soner.

#### Vurdering av avvik:

- Det er påvist skader på overflater/kjøkkeninnredning utover normal slitasjegrad.

#### Konsekvens/tiltak

- Det må påregnes lokal utbedring/utskifting.

**Kostnadsestimat: Ingen umiddelbar kostnad**



Kontroll bak oven. Ingen tegn til fuktskader på befaringdagen.

#### 1. ETASJE > KJØKKEN

#### TG 2 Avtrekk

Det er kjøkkenventilator med avtrekk ut.

#### Vurdering av avvik:

- Det er avvik:

Det gjøres oppmerksom på alder og noe redusert funksjon.

#### Konsekvens/tiltak

- Tiltak:

Kommende utskiftinger er påregnelig på sikt.

**Kostnadsestimat: Ingen umiddelbar kostnad**

## TEKNISKE INSTALLASJONER

#### TG 2 Vannledninger

Rørpropplegging av eldre kobberør. Rørnettlegging er ikke kontrollert av den grunn at dette krever spesielt utstyr og kompetanse.

Med tanke på alder og materialvalg ansees rør som tilfredsstillende men kommende modernisering av rørpropplegging kan heller ikke utelukkes på sikt. Ingen negative avvik observert, og/eller opplyst av eier. Waterguard i benkeskap på kjøkken bør etableres for god sikring av lekkasjevann.

#### Vurdering av avvik:

- Mer enn halvparten av forventet brukstid er passert på innvendige vannledninger.

#### Konsekvens/tiltak

- I forbindelse med oppgradering av våtrom vil det være naturlig med utskifting av rør.
- Tidspunkt for utskifting av vannledninger nærmer seg.

- Det er ikke behov for utbedringstiltak siden anlegget fungerer i dag, men ut ifra alder kan skader plutselig oppstå på eldre anlegg.

**Kostnadsestimat: Ingen umiddelbar kostnad**



Besiktigelse av røropplegg.

#### TG 2 Avløpsrør

Hovedanlegget er fra byggeår og av soillør og noe pvc. For øvrig er det ikke kjent om det har vært foretatt reparasjon/utskifting/rehabilitering av avløps- eller vannledningen mellom boligen og offentlig nett etter at boligen ble oppført. Normalt vil alder indikere tilstanden og samtidig forventet levetid ut fra en gjennomsnittsbetraktning. Levetid vil være høyst usikker og forskjellig. Brukerfrekvens og vedlikehold vil være avgjørende for levetid. Vår angivelse av tilstand og levetid er dermed forstått å være usikker. Generelle kommentarer gis uten formelt ansvar.

#### Vurdering av avvik:

- Mer enn halvparten av forventet brukstid er passert på innvendige avløpsledninger.

#### Konsekvens/tiltak

- Tidspunkt for utskifting av avløpsrør nærmer seg.
- Det er ikke behov for utbedringstiltak siden anlegget fungerer i dag, men ut ifra alder kan skader plutselig oppstå på eldre anlegg.
- I forbindelse med oppgradering av våtrom vil det være naturlig med utskifting av rør.

**Kostnadsestimat: Ingen umiddelbar kostnad**

#### TG 2 Ventilasjon

Naturlig ventilasjon i boligen med ventilspalter på vinduer og veggventiler. Spalter under dørblader bør opparbeides for økt luftgjennomstrømning. Ved ønske om boligventilasjon til dagens krav må balansert ventilasjon opparbeides.

#### Vurdering av avvik:

- Det er påvist begrenset ventilering/luftgjennomstrømning.

Alle rom med manglende ventilering bør ventil/ventilspalte opparbeides.

#### Konsekvens/tiltak

- Bedre ventilering må etableres.

Tette rom ved lukket dør kan føre til kondens eller begrenset luftutskifting. Ventilspalter på dørblader bør opparbeides for økt luftgjennomstrømning.

**Kostnadsestimat: Ingen umiddelbar kostnad**

# Tilstandsrapport

## TC 2 Varmtvannstank

Varmtvannsbereder ca. 192 L fra byggeår plassert på vaskerom. Rom med sluk for lekkasjevann. Normalt vil fabrikkår indikere tilstanden og samtidig forventet levetid ut fra en gjennomsnittsbetraktning.

### Vurdering av avvik:

- Det er påvist at varmtvannstank er over 20 år
- Det er avvik:

Det er påvist avvik i den elektriske tilkoblingen av varmtvannstanken.

### Konsekvens/tiltak

- Det er ikke behov for utbedringstiltak siden tanken fungerer i dag, men ut ifra alder kan skader plutselig oppstå på eldre tanker.

Det bør etableres fast strømtilkobling med bryter på bereder grunnet branntilløp i stikkontakt kan oppstå. Bereder er for øvrig normalt fungerende, men bør utskiftes på kort sikt.

**Kostnadsestimat: Ingen umiddelbar kostnad**

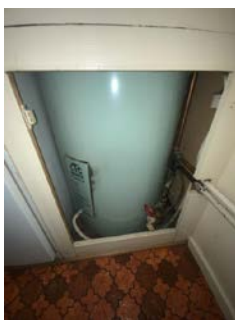

Besiktigelse av bereder.

## TC 3 Elektrisk anlegg

*Dette er en forenklet kontroll begrenset til de spørsmål og undersøkelser som forskrift til avhendingslova (tryggere bolighandel) § 2-18 inneholder. Dette kan ikke sammenlignes med en kontroll utført av offentlig myndighet (Det lokale eltilsyn) eller registrert elektrovirksomhet, og en bygnings sakkyndig har verken kompetanse eller lov til å foreta en slik kontroll.*

*Tilstandsgraden er vurdert ut fra den forenklede og begrensede kontrollen som forskriften inneholder. El-anlegget kan ha feil og mangler som en slik forenklet undersøkelse ikke vil avdekke. Vær derfor oppmerksom på denne risikoen, og søk videre veiledning eller få en fullstendig kontroll utført av registrert elektrovirksomhet.*

Sikringsskap med automatsikringer plassert på kjøkken. Samsvarserklæring er ikke fremlagt. Tg er gitt på grunnlag av besvarte kontrollspørsmål i samsvar med kontaktperson, men har begrenset kunnskap om boligen da de ikke har bodde der selv de senere årene og må ikke forveksles med en el-kontroll. Det elektriske vurdert på det laveste inspeksjonsnivå med kun en visuell kontroll der el-kontroll må utføres for faktisk tilstand på anlegget. Etterstrømming av brytere og stikkontakter er påregnelig som et normalt vedlikehold. Antatt normal levetid for el-anlegg 20 - 40 år.

1. Foreligger det eltilsynsrapport de siste 5 år, og det er ikke foretatt arbeid på anlegget etter denne, utenom retting av eventuelle avvik i

eltilsynsrapport (dvs en el-tilsynsrapport uten avvik)?

**Nei**

### Spørsmål til eier

2. Når ble det elektriske anlegget installert eller sist gang totalt rehabilitert (årstall)? Med totalt rehabilitert menes fullstendig utskiftet anlegg fra inntakssikring og videre.  
**1968**
3. Er alle elektriske arbeider/anlegg i boligen utført av en registrert elektroinstallasjonsvirksomhet?  
**Ukjent Kontaktperson har ikke kjennskap til arbeider som er utført på boligen.**
4. Er det elektriske anlegget utført eller er det foretatt tilleggsarbeider på det elektriske anlegget etter 1.1.1999?  
**Ukjent Kontaktperson har ikke kjennskap til arbeider som er utført på boligen.**
5. Foreligger det kontrollrapport fra offentlig myndighet – Det Lokale Eltilsyn (DLE) eller eventuelt andre tilsvarende kontrollinstanser med avvik som ikke er utbedret eller kontrollen er over 5 år?  
**Nei**
6. Forekommer det ofte at sikringene løses ut?  
**Ukjent Kontaktperson har ikke kjennskap til funksjoner på det elektriske anlegget.**
7. Har det vært brann, branntilløp eller varmgang (for eksempel termiske skader på deksler, kontaktpunkter eller lignende) i boligens elektriske anlegg?  
**Ukjent Kontaktperson har ikke kjennskap til tidligere hendelser.**

### Generelt om anlegget

8. Er det tegn til at det har vært termiske skader (tegn på varmgang) på kabler, brytere, downlights, stikkontakter og elektrisk utstyr? Sjekk samtidig tilstanden på elektrisk tilkobling av varmtvannsbereder, jamfør eget punkt under varmtvannstank  
**Ja**
9. Er der synlig defekter på kabler eller er disse ikke tilstrekkelig festet?  
**Ja**

### Inntak og sikringsskap

10. Er det tegn på at kabelinnføringer og hull i inntak og sikringsskap ikke er tette, så langt dette er mulig å sjekke uten å fjerne kapslinger?  
**Ja**
11. Finnes det kursfortegnelse, og er den i samsvar med antall sikringer?  
**Ja**
12. Foreta en helhetsvurdering av det elektriske anlegget, dets alder, allmenne tilstand og fare for liv og helse. Bør det elektriske anlegget ha en utvidet el-kontroll?  
**Ja Da det elektrisk anlegget er hovedsakelig over 20 år oppfordres det til å utføre en el-kontroll på boligen på generelt grunnlag for faktisk tilstand. TG 3 er gitt med tanke på påviste avvik der kommende utskiftninger er normalt å forvente vurdert opp mot nye installasjoner og økt strømbelasting på anlegget. Eldre inntaksboks i kjeller der utskiftninger ikke kan utelukkes på sikt.**

### Generell kommentar

Pristilbud må innhentes for faktiske kostnader.

**Kostnadsestimat: 100 000 - 300 000**

# Tilstandsrapport



Stedvis løs ledninger.

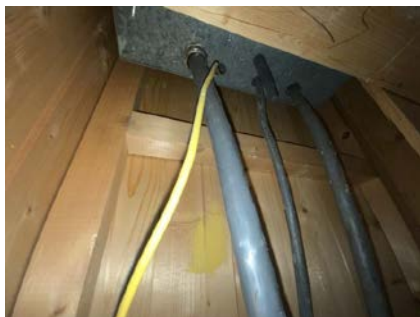

Kablejennomganger er ikke tette.

## Branntekniske forhold

*Dette er en forenklet kontroll begrenset til de spørsmål som fremkommer under. Tilstandsgraden er basert på retningslinjer til disse spørsmålene i bransjestandarden NS3600. Dette kan ikke sammenlignes med en fullstendig kontroll av branntekniske forhold av offentlig myndighet, eller en vurdering av boligens branntekniske forhold eller prosjektering fra en rådgiver med spesialkompetanse. En bygningssakkyndig har verken kompetanse til å gi slik veiledning eller lov til å foreta en slik kontroll.*

*Tilstandsgraden er vurdert ut fra den forenklede og begrensede kontrollen. Det kan være feil og mangler om branntekniske forhold som en slik forenklet undersøkelse ikke vil avdekke. Vær derfor oppmerksom på denne risikoen, og søk videre veiledning eller rådgivning.*

Brannslukningsapparat mangler og må kjøpes inn. Røykvarsler på batteri på hvert plan må opparbeides.

1. Er det mangler for brannslukningsutstyr i boligen iht. forskriftskrav på søknadstidspunktet, men minst Byggeforskrift 1985?  
**Ja**
2. Er det skader på brannslukningsutstyr eller er apparatet eldre enn 10 år?  
**Ja**
3. Er det mangler på røykvarslere i boligen iht. forskriftskrav på søknadstidspunktet, men minst Byggeforskrift 1985?  
**Ja**
4. Er det skader på røykvarslere?  
**Nei**

**Kostnadsestimat: Under 10 000**

## TOMTEFORHOLD

### Byggegrunn

Byggegrunn: Det presiseres imidlertid at det ikke er foretatt noen som helst geotekniske undersøkelser og derved er det kun svært begrensede muligheter for nøyaktig kunnskap om byggegrunn og stabilitet som kan gjøres. Grunnet begrenset kjennskap til grunnforhold er byggegrunn ikke vurdert. Det oppfordres til alle parter av interesse for nærmere utredning av grunnforhold og byggegrunn.

### Drenering

*Punktet må sees i sammenheng 'Rom under terreng'*

Drenering: Grunnet skjult i byggegrunn er materialvalg ikke mulig å konstatere. Drenering ble kontrollert fra bakkeplan der det ukjent for undertegnende vdr. dreneringens tilstand videre under grunn. Ingen synlig fuktsikring på kontrollstedene. Drenering fra byggeår.

#### Vurdering av avvik:

- Mer enn halvparten av forventet levetid på drenering er overskredet. Synlig saltutslag i kjeller med påvist variable fuktverdier.

#### Konsekvens/tiltak

# Tilstandsrapport

- Overvåk tilstanden jevnlig. For å få tilstandsgrad 0 eller 1 må dreneringen skiftes ut, men tidspunktet for når dette er nødvendig er vanskelig å si noe om.

**Kostnadsestimat: Ingen umiddelbar kostnad**

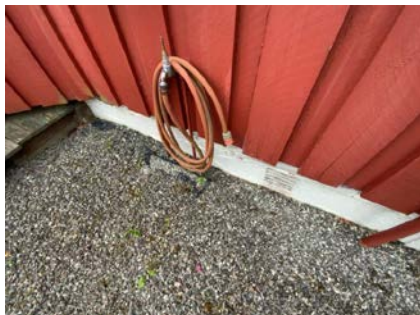

Kontroll av drenering/fuksikring.

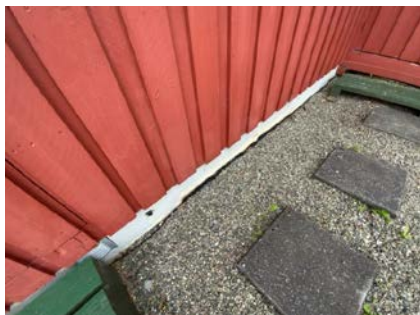

Kontroll av drenering/fuksikring.

## TG 2 Grunnmur og fundamenter

Grunnmur:

Det er ikke nøyaktig kjennskap til hvilken type byggegrunn det er på denne eiendommen. På inspiserte steder ble det ikke påvist vesentlige svekkelser. Det tyder på at byggegrunn kan være stabil. Det presiseres imidlertid at det ikke er foretatt noen som helst geotekniske undersøkelser og derved er det kun svært begrensede muligheter for nøyaktig kunnskap om byggegrunn og stabilitet som kan gjøres.

Fundamentering er trolig i betongsåle på et tidligere beskrevne grunnforhold. Det er trolig ikke fuktsperre mot grunn og har etter all sannsynlighet betonggulv direkte på grunn, mulig kapilærbrytende lag av kult eller lignende.

Utfra registrerte forhold synes fundamenteringsmetoden å være tilfredsstillende til opprinnelig tiltenkt funksjon men lokale utbedringer er påregnelig.

**Vurdering av avvik:**

- Grunnmuren har sprekkeformasjoner.
- Det er registrert løs puss på muroverflater.

**Konsekvens/tiltak**

- Det må foretas lokal utbedring.

**Kostnadsestimat: Ingen umiddelbar kostnad**



Overflater generelt bør utbedres.

## TG 0 Terrenghforhold

Utvendig terreng: Det er viktig at terrenget heller riktig i områder ved grunnmuren, nemlig at det er tilfredsstillende hellningsgrad ut fra grunnmuren. Overflatevann skal hurtigst mulig vekk for å unngå unødvendige fuktbelastninger på utvendig fuksikring og drenering. Ideelt bør det i en avstand på ca. 3 meter være god helning vekk fra husets grunnmur. Det gjøres for øvrig oppmerksom på at utvendig grunn kan forandre seg over tid som vil medføre variasjoner og påfølgende tiltak for utbedring. <https://kartkatalog.nve.no/#kart/>

## TG 2 Utvendige vann- og avløpsledninger

Utvendige avløpsrør er av støpejern og er fra 1968. Det er offentlig avløp via private stikkledninger. Utvendige vannledninger er av plast (PEL) og er fra 1968. Det er offentlig vannforsyning via private stikkledninger. Det utvendige røranlegget er ikke kontrollert av den grunn at dette krever spesielt utstyr og kompetanse. Det bemerkes at bunnledninger ikke er kontrollert. Det oppfordres til kameraundersøkelse på generelt grunnlag for faktisk tilstand på avløpsrør.

TG er gitt med tanke på alder og gjenværende forventet levetid.

**Vurdering av avvik:**

- Mer enn halvparten av forventet brukstid er passert på utvendige avløpsledninger.
- Mer enn halvparten av forventet brukstid er passert på utvendige vannledninger.

Med tanke på alder kan stedvis svekkelser ikke utelukkes.

**Konsekvens/tiltak**

- Det er ikke behov for utbedringstiltak siden anlegget fungerer i dag, men ut ifra alder kan skader plutselig oppstå på eldre anlegg.

Kommende utskiftinger er rehabilitering av avløpsrør er normalt å forvente på kort sikt med tanke på alder.

**Kostnadsestimat: Ingen umiddelbar kostnad**

## TG 3 Oljetank

Det opplyses om nedgravet tank på tomten og bør nærmere undersøkes. Evt. fjerning med påfølgende kostnader tilfaller ny eier.

**Vurdering av avvik:**

# Tilstandsrapport

- Det foreligger krav om sanering av oljetank.

**Konsekvens/tiltak**

- Røropplegg og tank utvendig må fjernes/saneres.

Pris må innhentes for faktiske kostnader.

**Kostnadsestimat: 50 000 - 100 000**

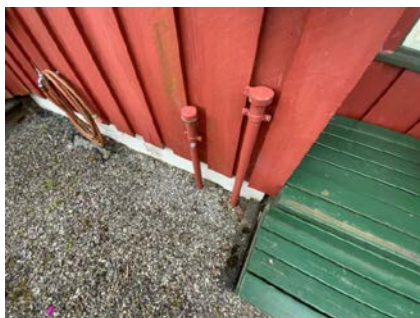

Synlige påfyllingsrør og lufterør til nedgravet tank.



## Bygninger på eiendommen

### Naust



**Anvendelse**

**Byggeår**

0

**Standard**

**Vedlikehold**

**Kommentar**

#### Beskrivelse

Frittstående badstue oppført i trekonstruksjon bygget direkte mot grunn. Bod fremstår med tiltenkt funksjon, men har synlig elde og slitasje der kommende vedlikehold for lokale utbedrende tiltak ikke kan utelukkes på sikt.

# Arealer, byggetegninger og brannceller

Standard gjeldende fra 01.01.2024

Arealmålinger og arealoppsett er basert på Norsk standard 3940:2023 Areal- og volum-beregninger av bygninger. Arealet gjelder for tidspunktet da boligen ble målt

## Hva er måleverdig areal?

Arealet i rommet må ha minst 1,90 m fri høyde over gulvet og minst bredde på 0,60 m. Et loft med skråtak vil for eksempel bare få registrert målbart areal der høyden er minst 1,90 m og bredden minst 0,60 m. Rommet må ha dør eller luke, og gangbart gulv.

## Hva er bruksareal?

**BRA = BRA-i + BRA-e + BRA-b**

Bruksarealet for bygningen er bruttoarealet minus arealet som opptas av yttervegger.

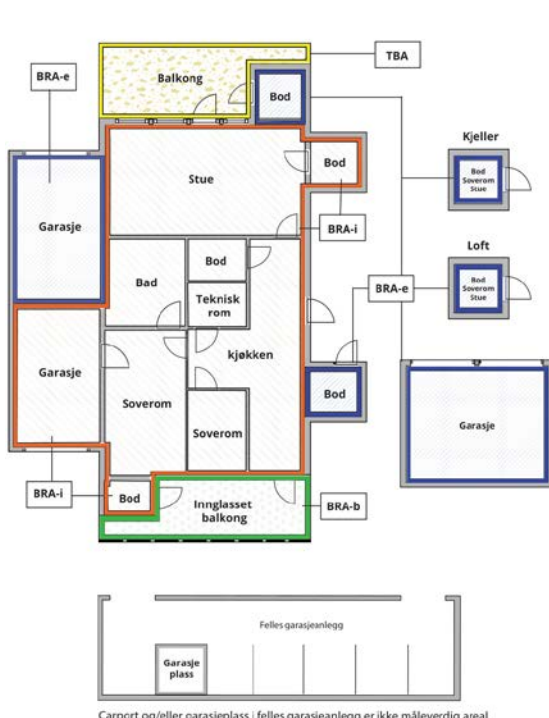

Carport og/eller garasjeplass i felles garasjeanlegg er ikke måleverdig areal

Internt bruksareal (BRA-i)	Arealet innenfor boenheten(e)
Eksternt bruksareal (BRA-e)	Arealet av alle rom utenfor boenheten(e) og som tilhører denne, slik som for eksempel bod
Innglasset balkong mv (BRA-b)	Arealet av innglasset balkong, veranda eller altan når denne er tilknyttet boenheten(e)
Terrasse- og balkongareal (TBA)	Arealet av terrasser, åpne balkonger og åpen altan tilknyttet boenheten(e)

Gulvareal (GUA)  
Er sum av BRA (bruksareal) og ALH (areal med lav takhøyde).

Arealet med lav takhøyde (ALH) er ikke måleverdig areal, som skyldes skråtak og lav himlingshøyde.

GUA kan opplyses i markedsføring der det er aktuelt for den konkrete boligen og kun sammen med BRA-i, for eksempel der gulvflaten har en verdi og har funksjon ved møblering og bruk av rommene. Ikke innredet areal som kaldloft, måles og oppgis normalt ikke.

## Arealet kan ikke alltid fastsettes nøyaktig

Areal kan være komplisert eller umulig å måle opp nøyaktig fordi det er vanskelig å fastslå tykkelsen på innervegger, skjelheter i og utforming av bygningskonstruksjoner som karnapp, buer og vinkler som ikke er rette, åpne rom over flere etasjer og så videre.

Eiendommens markedsverdi kan ikke baseres på en matematisk beregning basert på antall kvadratmeter opplyst i rapporten. Opplysninger om areal kan altså ikke alene benyttes for å beregne eiendommens verdi.

## Den bygningssakkyndige kan avdekke eventuelle bruksendringer og avvik i branncelleinndeling

Den bygningssakkyndige ser på byggetegninger hvis de er tilgjengelige og dette er en del av oppdraget, og vurderer bruken av boligen opp mot tegningene. Hvis den bygningssakkyndige avdekker at en bolig ikke ser ut til å være delt opp i brannceller etter kravene i byggeteknisk forskrift på befaringstidspunktet, skal det opplyses om dette.

Reglene om bruksendring og brannceller kan være kompliserte. Søk videre faglige råd om rapporten ikke gir deg svar. Den bygningssakkyndige kan ikke vurdere og svare på alle spørsmål, og kan heller ikke vite om kommunen kan gi unntak for kravene som gjelder. [Vil du vite mer?](#)

## Om brannceller

En branncelle er hele eller avgrensede deler av en bygning hvor en brann fritt kan utvikle seg uten at den kan spre seg til andre bygninger eller andre deler av bygningen i løpet av en fastsatt tid.

## Om bruksendring

Bruksendring er å endre bruken av et rom fra en tillatt bruk til en annen. Dette kan kreve søknad og tillatelse, for eksempel hvis du endrer et rom fra bod til soverom eller arbeidsrom, eller hvis du endrer en bolig til to separate boliger.

Rom for varig opphold har krav til takhøyde, romstørrelse, rømningsvei og lysforhold som må være oppfylt. Du kan søke kommunen om unntak for kravene, men kan ikke regne med å få unntak for krav som går på helse og sikkerhet, for eksempel krav til rømningsvei.

Bruksendring som krever godkjenning, og som ikke er søkt bruksendret, er ulovlig. Kommunen kan etter plan- og bygningsloven kapittel 32 forfølge overtredelser. Kommunen kan pålegge deg å avslutte den ulovlige bruken, eventuelt å rette eller tilbakeføre rommet til godkjent bruk.

# Arealer

## Enebolig

### Ny arealstandard

Etasje	Bruksareal BRA m <sup>2</sup>			SUM	Terrasse- og balkongareal (TBA)	Ikke måleverdig areal (ALH)	Gulvareal (GUA)
	Internt bruksareal (BRA-i)	Eksternt bruksareal (BRA-e)	Innglasset balkong (BRA-b)				
1. Etasje	133	17		150	60		150
Kjelleretasje						18	18
<b>SUM</b>	<b>133</b>	<b>17</b>			<b>60</b>	<b>18</b>	<b>168</b>
<b>SUM BRA</b>	<b>150</b>						

### Romfordeling

Etasje	Internt bruksareal (BRA-i)	Eksternt bruksareal (BRA-e)	Innglasset balkong (BRA-b)
1. Etasje	Entré , Soverom , Soverom 2, Soverom 3, Bad , Kjøkken , Vaskerom , Stue , Stue 2, Bod	Uteboder	
Kjelleretasje	Lagerrom		

### Kommentar

Kjeller: Innvendig romhøyde på opptil 1,80 meter i kjeller. Kjeller er ikke måleverdig grunnet lav romhøyde.  
1.etg: Innvendig romhøyde på opptil 2,45 meter i stue.

### Lovlighet

#### Byggetegninger

Det foreligger ikke tegninger

*Kommentar:*

#### Brannceller

Er det påvist synlige tegn på avvik i branncelleinndeling ut ifra dagens byggt teknisk forskrift?

Ja  Nei

#### Nyere håndverkstjenester

Er det ifølge eier utført håndverkstjenester på boligen siste 5 år?

Ja  Nei

#### Krav for rom til varig opphold

Er det påvist avvik i forhold til rømningsvei, dagslysflate eller takhøyde?

Ja  Nei

*Kommentar:*

## Naust

### Ny arealstandard

Etasje	Bruksareal BRA m <sup>2</sup>			SUM	Terrasse- og balkongareal (TBA)
	Internt bruksareal (BRA-i)	Eksternt bruksareal (BRA-e)	Innglasset balkong (BRA-b)		
Bakkeplan		4		4	

<b>SUM</b>		<b>4</b>
<b>SUM BRA</b>	<b>4</b>	

### Romfordeling

Etasje	Internt bruksareal (BRA-i)	Eksternt bruksareal (BRA-e)	Innglasset balkong (BRA-b)
Bakkeplan		Badstue	

### Total fordeling mellom P-ROM og S-ROM

Tabellen under viser fordelingen av P-ROM og S-ROM etter veiledningen til NS 3940: 2012. Dette er til informasjon og til sammenligning. Tallene er omtrentlige, kan avvike fra faktiske målinger og er ikke juridisk bindende

	P-ROM( m2)	S-ROM( m2)
<b>Enebolig</b>	129	4
<b>Naust</b>	0	0

### Kommentar

Enebolig Innvendig bod og utebod er s-rom.

Naust

# Befarings - og eiendomsopplysninger

## Befaring

Dato	Til stede	Rolle
20.8.2024	Aleksander Olsen	Takstingeniør

## Matrikkeldata

Kommune	gnr.	bnr.	fnr.	snr.	Areal	Kilde	Eieforhold
3209 ULLENSAKER	29	390		0	773.8 m <sup>2</sup>	BEREGNET AREAL (Ambita)	Eiet

### Adresse

Bakke søndre 36

### Hjemmelshaver

Reed Tove

## Eiendomsopplysninger

### Adkomstvei

Eiendommen har adkomst via offentlig veg eller gate.

### Tilknytning vann

Eiendommen er tilknyttet offentlig vannforsyning via private stikkledninger.

### Tilknytning avløp

Eiendommen er tilknyttet offentlig avløpsnett via private stikkledninger.

### Regulering

Eiendommen ligger i et område regulert til boligbebyggelse.

### Om tomten

Eiendommen har en relativt flat tomt. Tomten er opparbeidet med plen, beplantning.

### Tinglyste/andre forhold

Ikke kjent.

## Forsikring

Selskap	Avtalenr	Type	Forsikringssum	Årlig premie
---------	----------	------	----------------	--------------

### Kommentar

Det forutsettes at boligen er fullverdifsikret.

## Kilder og vedlegg

### Dokumenter

Beskrivelse	Dato	Kommentar	Status	Sider	Vedlagt
Egenerklæring			Gjennomgått		Nei

# Tilstandsrapportens avgrensninger

## STRUKTUR•REFERANSENIVÅ•TILSTANDSGRADER

• Rapporten er basert på innholds krav i Forskrift til avhendingslova (tryggere bolighandel). Formålet er å gi en tilstandsanalyse til bruk for den som bestiller og/eller i et salg til forbruker, og ikke for andre tredjeparter. Rapportens omfang, struktur, metode og begrepsbruk følger i hovedsak Norsk Standard NS 3600:2018 (Teknisk tilstandsanalyse ved omsetning av bolig), samt Takstbransjens retningslinjer ved tilstandsrapportering for boliger og Takstbransjens retningslinjer for arealmåling.

• Tilbakeholdt eller uriktig informasjon som har betydning for vurderingen, er ikke bygningssakkyndiges ansvar. Rapporten beskriver avvik, altså en tilstand som er dårligere enn referansenivået. Rapporten framhever normalt ikke positive sider ved boligen ut over det som fremgår av tilstandsgradene.

• Tilstanden angis i rapporten og gir uttrykk for en gitt forventet tilstand blant annet vurdert ut fra alder og normal bruk slik:

i) **Tilstandsgrad 0, TG0:** Ingen avvik eller skader. I tillegg må bygningsdelen være tilnærmet ny, mindre enn 5 år, og det foreligger dokumentasjon på faglig god utførelse.

ii) **Tilstandsgrad 1, TG1:** Mindre avvik. Normal slitasje. Straks tiltak ikke nødvendig. TG1 kan gis når bygningsdelen er tilnærmet ny og det ikke foreligger dokumentasjon på faglig god utførelse.

iii) **Tilstandsgrad 2, TG2:** Vesentlige avvik, og mindre avvik som etter NS 3600 gir TG 2, men som ikke nødvendigvis krever umiddelbare tiltak. I denne rapporten kan TG2 i Rapportsammendrag være inndelt i TG2 som krever tiltak og de som ikke krever umiddelbare tiltak. Konstruksjonen har normalt enten feil utførelse, en skade eller symptomer på skade, sterk slitasje eller nedsatt funksjon. Vedlikehold eller tiltak trengs i nær fremtid, det er grunn til å varsle fare for skader på grunn av alder eller overvåke spesielt på grunn av fare for større skade eller følgeskade. For skjulte konstruksjoner vil alder i seg selv være et symptom som kan gi TG2. For synlige konstruksjoner kan alder sammen med andre symptomer og momenter gi TG2. Avvik under TG2 kan gis sjablongmessig anslag.

iv) **Tilstandsgrad 3, TG3:** Store eller alvorlige avvik. Kraftige symptomer på forhold som man må regne med trenger utbedring straks eller innen kort tid. Påvist funksjonssvikt eller sammenbrudd. Avvik under TG3 skal gis sjablongmessig anslag.

v) **Tilstandsgrad TGiu:** Ikke undersøkt/ikke tilgjengelig for undersøkelse.

• Ved TG0 og TG1 gis det normalt ingen begrunnelse for valg av tilstandsgrad, fordi bygningen eller bygningsdelen da bare har normal slitasje. For anbefalte tiltak ved TG2 og TG3 må bruker av rapporten vurdere om tiltakene er nødvendige og lønnsomme. Hva det vil koste å utbedre rom eller bygningsdeler er et sjablongmessig anslag basert på registrert avvik og angitte tiltak i rapporten. Anslaget er gitt på generelt grunnlag og basert på erfaringstall i seks intervaller, og kan ikke forveksles med en konkret vurdering og tilbud fra en entreprenør eller håndverker. Det må eventuelt innhentes tilbud for en nærmere undersøkelse, og konkret og nøyaktig vurdering av utbedringskostnad. Kostnader til ikke oppdagede avvik/utbedringer/feil kan forekomme. Utbedringskostnad avhenger av personlige preferanser og markedspris på materialer og tjenesteyter.

## PRESISERINGER

• Avvik vurderes ut fra tekniske forskrifter på godkjenningstidspunktet for bygget. Noen bygningsdeler vurderes

etter gjeldende teknisk forskrift på befaringstidspunktet. Dette gjelder blant annet:

i) Bad, vaskerom (våtrom)

ii) Forhold rundt brann, rømming, sikkerhet, for eksempel rekkverkshøyder/åpninger, ulovlige bruksendringer, brannceller mv.

• For skjulte konstruksjoner slik som vann og avløp uten dokumentasjon, er kvalitet og alder vurdert.

• Fastmonterte installasjoner, for eksempel innfelt belysning (downlights), demonteres ikke for å sjekke dampspæren bak. Dette av hensyn til bygningssakkyndiges kompetanse og risikoen for skade.

• Kontroll av fukt i konstruksjonen ved hulltaking i bad og vaskerom (våtrom), rom under terreng (kjelleretasje, underetasje og sokkeletasje) eller andre bygningsdeler skjer etter eiers aksept. Hulltaking av våtrom og rom under terreng kan unntaksvis unnlates, se Forskrift til Avhendingsloven.

• Kontroll av romfunksjoner for P-ROM utføres kun når det ikke foreligger godkjente og byggemeldte tegninger, eller når tegninger ikke stemmer med dagens bruk.

• Bygningssakkyndig gir en forenklet vurdering av branntekniske forhold og elektriske installasjoner i boligen dersom det er mer enn fem år siden sist boligen hadde el-tilsyn. Bygningssakkyndig kan anbefale å konsultere offentlige myndigheter eller kvalifisert elektrofaglig fagperson ved behov for grundigere undersøkelser.

## TILLEGGSUNDERSØKELSER

Etter avtale kan tilstandsanalysen utvides til også å omfatte tilleggsundersøkelser utover minimumskravet i forskriften.

## BEFARINGEN

Rapporten gir en vurdering av byggverk og bygningsdeler som bygningssakkyndig har observert, og som fremkommer av Forskrift til avhendingsloven. Rapporten er likevel ingen garanti for at det ikke kan finnes skjulte feil, skader og mangler. NS 3600:2018 (Teknisk tilstandsanalyse ved omsetning av bolig) har undersøkelsesnivå fra 1 til 3, der undersøkelsesnivå 1 er det laveste og baseres på visuell observasjon. Rapporten baseres på undersøkelsesnivå 1 med få unntak (våtrom og rom under terreng). I praksis betyr dette at gjennomføringen av befaringen begrenses som følger:

• Det utføres kun visuelle observasjoner på tilgjengelige flater uten fysiske inngrep (f.eks. riving).

• Flater som er skjult av snø eller på annen måte ikke er tilgjengelig eller skjult, blir ikke kontrollert. Det foretas ikke funksjonsprøving av bygningsdeler, som isolasjon, piper, ventilasjon, el. anlegg, osv.

• Det gis ingen vurdering av boligens tilbehør, hvite- og brunevarer og annet inventar. Dette gjelder også integrert tilbehør.

• Inspisering av yttertak er basert på det som er synlig, normalt på innsiden fra loftet og utvendig fra stige/bakkenivå. Befaring av tak må være sikkerhetsmessig forsvarlig for å kunne gjennomføres.

• Stikkprøvetakninger er utvalgt tilfeldig og kan innebære kontroll under overflaten med spiss redskap eller lignende.

# Tilstandsrapportens avgrensninger

## UTTRYKK OG DEFINISJONER

- Tilstand: Byggverkets eller bygningsdelens tekniske, funksjonelle eller estetiske status på et gitt tidspunkt.
- Symptom: Observerbart forhold som gir indikasjon på hvilken tilstand et byggverk eller en bygningsdel befinner seg i. Benyttes ved beskrivelse av avvik.
- Skadegjørere: Zoologiske eller biologiske skadegjørere, i hovedsak råte, sopp og skadedyr.
- Fuktsøk: Overflatesøk med egnet søkeutstyr (fuktindikator) eller visuelle observasjoner.
- Fuktmåling: Måling av fuktinnhold i materiale eller i bakenforliggende konstruksjon ved bruk av egnet måleutstyr (blant annet hammerelektrode og pigger).
- Utvidet fuktsøk (hulltaking): Boring av hull for inspeksjon og fuktmåling i risikoutsatte konstruksjoner, primært i tilstøtende vegger til bad, utforede kjellervegger og eventuelt i oppforede kjellergulv.
- Normal slitasjegrad: Forventet nedsliting av materiale i overflaten som er basert på enkle visuelle observasjoner. Kan vurderes sammen med bygningsdelens alder.
- Forventet gjenværende brukstid: Anslått tid et byggverk eller en del av et byggverk fortsatt vil være tjenlig for sitt formål (NS3600, Termer og definisjoner punkt 3.9)

## AREALBEREGNING FOR BOENHETER

- Areal fastsettes etter Forskrift til avhendingsloven og Norsk Standard 3940 Areal- og volum-beregninger av bygninger fra 2023.
- Areal oppgis i hele kvadratmeter i rapporten, og gjelder for det tidspunkt oppmålingen fant sted.
- Bruksareal (BRA) er det måleverdige arealet som er innenfor omsluttete vegger målt i gulvhøyde (bruttoareal minus arealet som opptas av yttervegger). I tillegg til gulvhøyde gjelder regler om fri bredde for at arealet skal være måleverdig, med betydning for BRA av for eksempel loft med skråtak. BRA består av internt bruksareal (BRA-i), eksternt bruksareal (BRA-e) og innglasset balkong mv (BRA-b). Terrasse- og balkongareal (TBA) opplyses der tilstandsrapporten skal benyttes i boligomsetningen og der det er aktuelt. I tillegg kan gulvareal (GUA) og areal med lav takhøyde (ALH) opplyses sammen med BRA der det er aktuelt og en del av oppdraget. Rom skal ha atkomst og gangbart gulv for å kunne regnes som BRA/måleverdig areal.
- Arealet måles og oppgis dersom arealet oppfyller krav til måleverdighet, slik som at arealet må ha minst en bredde på 0,6m og minst en høyde på 1,9 m osv. Et rom kan være i strid med teknisk forskrift og mangle godkjennelse hos kommunen for den aktuelle bruken, uten at dette får betydning for om arealet måles og oppgis i tilstandsrapporten. Når arealet måles tas det ikke hensyn til om arealet er lovlig oppført eller om bruken er lovlig, bruksendringer, lysforhold eller andre sikkerhetsmangler.
- Eiendommens markedsverdi kan ikke baseres på en rent matematisk beregning i forhold til antall kvadratmeter opplyst i rapporten. Opplysninger om areal kan altså ikke alene benyttes for beregning av eiendommens verdi.

• Rom som ligger utenfor boenheten, men som eier har påvist og/eller opplyst at tilhører boenheten, er oppmålt og inkludert i BRA-e. Det er ikke fremvist dokumentasjon på at rommet tilhører boenheten, med mindre dette er angitt særskilt. Rom utenfor boenheten kan omdisponeres av borettslaget/sameiet og dette kan påvirke boligens BRA. Vær oppmerksom på at NS 3940:2023 og eierseksjonsloven har ulik definisjon av fellesareal. Ved arealmåling gjelder NS 3940:2023 som definerer fellesareal slik: "Delen av bygning som brukes av to eller flere bruksenheter eller til bygningens forvaltning, drift eller vedlikehold.

• I en overgangsperiode skal rapporter som benyttes i boligomsetningen eller dersom det er en del av oppdraget også opplyse om fordelingen mellom P-ROM og S-ROM med utgangspunkt i definisjonene som fremkommer av veiledningen til Norsk Standard 3940 Areal- og volum-beregninger av bygninger fra 2012. Fordelingen mellom P-ROM og S-ROM er basert på veiledningen og bygningssakkyndiges eget skjønn. P-ROM er måleverdige rom som benyttes til kort eller langt opphold. S-ROM er måleverdige rom som benyttes til lagring, og tekniske rom. Bruken av et rom på befaringstidspunktet har betydning for om rommet defineres som P-ROM eller S-ROM. Dette betyr at rommet både kan være i strid med teknisk forskrift og mangle godkjennelse i kommunen for den aktuelle bruken, uten at dette vil få betydning for valg av arealkategori.

• Se øvrig informasjon om areal i rapporten, Norsk Standard 3940 (2012 og 2023) og veiledningen til disse.

## PERSONVERN

iVerdi AS, bygningssakkyndig og takstforetaket behandler personopplysninger som bygningssakkyndig trenger for å kunne utarbeide rapporten. Personvernerklæring med informasjon om bruk av personopplysninger og dine rettigheter finner du her [Personvernerklæring - iVerdi](#)

## DELING AV PERSONOPPLYSNINGER FOR TRYGGERE BOLIGHANDEL OG MULIG RESERVASJON

Norsk takst og deres samarbeidspartnere benytter personopplysninger fra rapporten for analyse- og statistikkformål, samt utvikling og drift av produkter og tjenester for takstbransjen og andre aktører i bolig-omsetningen. Les mer om dette og hvordan du kan reservere deg på <https://www.norsktakst.no/norsk/om-norsk-takst/personvernerklæring/reservasjon/>

Vendu lager en boliganalyse basert på opplysninger fra rapporten. Les mer om dette og hvordan du kan reservere deg her: <https://samtykke.vendu.no/RJ4861>

## KLAGEORDNING FOR FORBRUKERE

Er du som forbruker misfornøyd med bygningssakkyndiges arbeid eller opptreden ved taksering av bolig eller fritidshus, se [www.takstklagenemd.no](http://www.takstklagenemd.no) for mer informasjon



# EGENERKLÆRINGSSKJEMA

Til orientering vil dette skjema være en del av salgsoppgaven

Meglerfirma

ROMERIKE EIENDOMSHEGLING AS

Oppdragsnr.

Adresse

BATVIKE SØNDICE 36

Postnr.

2040

Sted

KLOFTA

Er det dødsbo?  Nei  Ja

Salg ved fullmakt?  Nei  Ja

Har du kjennskap til eiendommen?  Nei  Ja

Dersom eiendommen selges ved fullmakt, navn på fullmektig

Anniken Reed / Øivind Reed

Når kjøpte du boligen?

1969

Hvor lenge har du bodd i boligen?

55<sup>år</sup> Mnd

Har du bodd boligen siste 12 mnd?  Nei  Ja

I hvilket forsikringsselskap har du tegnet villa/husforsikring?

Storebrand

Polise/avtalenr.

4363

Selger 1 Fornavn

TOVE

Etternavn

REED

Selger 2 Fornavn

Etternavn

## SPØRSMÅL FOR ALLE TYPER EIENDOMMER (spørsmål som besvares med «Ja», skal beskrives nærmere i «Beskrivelse»)

1. Kjenner du til om det er/har vært feil tilknyttet våtrommene, f.eks. sprekker, lekkasje, råte, lukt eller soppkader?

Nei  Ja

Beskrivelse 2-3 år, etter nytt. Feil på alle hws, ingen sluk

2. Kjenner du til om det er utført arbeid på bad/våtrom? Hvis nei, gå til punkt 3.

Nei  Ja

Beskrivelse Bad sist pussert opp i 2006

2.1 Redegjør for årstallet og hva som ble gjort:

Beskrivelse 2006, nytt gulv, malte vegger

2.2 Ble tettesjikt/membran/sluk oppgradert/fornytt?

Nei  Ja

Beskrivelse Brathen & Auker Rør AS / UKB AS Fliser og VVS

2.3 Hvem er arbeidet utført av? Eventuelt firmanavn og navn på håndverker opplyses.

Beskrivelse SL OVER

2.4 Er arbeidet, eller deler av arbeidet, utført av ufaglært eller ved egeninnsats/dugnad?

Nei  Ja

Beskrivelse

2.5 Er forholdet byggemeldt?  Nei  Ja

3. Kjenner du til om det er/har vært tilbakeslag av avløpsvann i sluk eller lignende?

Nei  Ja

Beskrivelse

4. Kjenner du til om det er feil ved/utført arbeid/eller vært kontroll på vann/avløp? Hvis nei, gå videre til punkt 5.

Nei  Ja

Beskrivelse

4.1 Er arbeidet utført av ufaglært eller ved egeninnsats/dugnad?

Nei  Ja

Beskrivelse

4.2 Hvem er arbeidet utført av? Eventuelt firmanavn og navn på håndverker opplyses.

Beskrivelse

5. Kjenner du til om det er/har vært problemer med drenering, fuktinnslag, øvrig fukt eller fuktmerker i underetasjen/kjellere?

Nei  Ja

Beskrivelse

6. Kjenner du til om det er/har vært problemer med ildsted/skorstein/pipe, f.eks. dårlig trekk, sprekker, pålegg, fyringsforbud eller lignende?

Nei  Ja

Beskrivelse

7. Kjenner du til om det er/har vært f.eks. sprekker i mur, skjeve gulv eller lignende?

Nei  Ja

Beskrivelse

8. Kjenner du til om det er/har vært sopp/råteskader/insekter eller skadedyr i boligen som: rotter, mus, maur eller lignende?

Nei  Ja

Beskrivelse

9. Kjenner du til om det er/har vært skjeggkre i boligen?

Nei  Ja

10. Kjenner du til om det er/har vært utettheter i terrasse/garasje/tak/fasade?

Nei  Ja

Beskrivelse

10.1 Har det vært utført arbeid på takteking/takrenner/beslag? Hvis ja; beskriv hvilke tiltak som er utført.

Nei  Ja

Beskrivelse

10.2 Hvem er arbeidet utført av? Eventuelt firmanavn og navn på håndverker opplyses.

Beskrivelse

11. Kjenner du til om det er/har vært utført arbeider på el-anlegget eller andre installasjoner (f.eks. oljetank, sentralfyr, ventilasjon)? Hvis nei, gå videre til punkt 12.

Nei  Ja

Beskrivelse

11.1 Hvem er arbeidet utført av? Eventuelt firmanavn og navn på håndverker opplyses.

Beskrivelse

11.2 Foreligger det samsvarserklæring (i henhold til forskrift om elektriske lavspenningsanlegg)?

Nei  Ja

Beskrivelse

12. Kjenner du til om det er utført kontroll av el-anlegget og/eller andre installasjoner (f.eks. oljetank, sentralfyr, ventilasjon, varmepumpe)?

Nei  Ja

Beskrivelse

13. Kjenner du til om ufaglærte har utført arbeider som normalt bør utføres av faglærte personer, utover det som er nevnt tidligere (f.eks. på drenering, murerarbeid, tømmerarbeid etc)?

Nei  Ja

Beskrivelse

14. Har du ladeanlegg/ladeboks for elbil i dag?

Nei  Ja

Kommentar

15. Kjenner du til forslag eller vedtatte reguleringsplaner, andre planer, nabovarsel eller offentlige vedtak som kan medføre endringer i bruken av eiendommen eller av eiendommens omgivelser?

Nei  Ja

Beskrivelse

16. Kjenner du til om det foreligger påbud/heftelser/krav/manglende tillatelser vedrørende eiendommen?  
 Nei  Ja Beskrivelse
17. Er det nedgravd oljetank på eiendommen?  
 Nei  Ja Beskrivelse
- 17.1 Hvis ja, har kommunen gitt dispensasjon til at den nedgravde oljetanken kan bli liggende, for eksempel ved at den nedgravde oljetanken tømmes, saneres eller fylles igjen med masser?  
 Nei  Ja Kommentar
18. Selges eiendommen med utleiedel, leilighet eller hybel e.l.? Hvis nei, gå videre til punkt 18.2.  
 Nei  Ja Beskrivelse
- 18.1 Hvis ja, er ovenfor nevnte godkjent for utleie hos bygningsmyndighetene?  
 Nei  Ja Beskrivelse
- 18.2 Er det foretatt radonmåling? Hvis ja, hva er radonverdien?  
 Nei  Ja Beskrivelse  Siste målte radonverdi
19. Kjenner du til om det er innredet/bruksendret/bygget ut kjeller eller loft eller andre deler av boligen? Hvis nei, gå videre til punkt 20.  
 Nei  Ja Beskrivelse
- 19.1 Er innredningen/utbyggingen godkjent hos bygningsmyndighetene?  
 Nei  Ja Beskrivelse
20. Kjenner du til manglende brukstillatelse eller ferdigattest?  
 Nei  Ja Beskrivelse
21. Kjenner du til om det foreligger skaderapporter/tilstandsvurderinger eller utførte målinger?  
 Nei  Ja Beskrivelse
22. Er det andre forhold av betydning ved eiendommen som kan være relevant for kjøper å vite om (f.eks. rasfare, tinglyste forhold eller private avtaler)? Hvis ja, redegjør:  
 Nei  Ja Beskrivelse

**SPØRSMÅL FOR BOLIG I SAMEIE/BORETTSLAG/BOLIGAKSJESELSKAP:**

23. Kjenner du til om sameiet/laget/selskapet er involvert i tvister av noe slag?  
 Nei  Ja Beskrivelse
24. Kjenner du til vedtak/forslag til vedtak om forhold vedr. eiendommen som kan medføre økte felleskostnader/økt fellesgjeld?  
 Nei  Ja Beskrivelse
25. Kjenner du til om det er/har vært sopp/råteskader/insekter/skadedyr i sameiet/laget/selskapet (fellesareal eller i andre boliger) som: rotter, mus, maur eller lignende?  
 Nei  Ja Beskrivelse
26. Kjenner du til om det er/har vært skjeggkre i sameiet/laget/selskapet (fellesareal eller i andre boliger)?  
 Nei  Ja Beskrivelse

**TILLEGGSKOMMENTAR** (Er det behov for plass til flere kommentarer, skal disse skrives på eget ark)

Jeg bekrefter at opplysningene er gitt etter beste skjønn. Jeg er kjent med at dersom jeg har gitt ufullstendige, uriktige eller misvisende opplysninger om eiendommen, vil selskapet kunne søke hel eller delvis regress for sine utbetalinger eller redusere sitt ansvar helt eller delvis, jfr. vilkår for boligselgerforsikring punkt 7.1 og forsikringsavtaleloven kapittel 4. Jeg er orientert om mitt mulige ansvar som selger etter avhendingsloven, eventuelt etter kjøpsloven (aksjeboliger), og om forsikringsgiver sitt boligselgerforsikringstilbud. Jeg er klar over at avtale om forsikring er bindende. Jeg er også klar over at premietilbudet først kan påberopes når boligen er solgt (budaksept). Premietilbudet som er gitt av megler er bindende for forsikringsgiver i 6 – seks – måneder fra oppdragsinngåelse med megler. Etter dette vil premien og forsikringsvilkårene kunne justeres. Når premietilbudet ikke lenger er bindende for forsikrings-selskapet må egenerklæringsskjemaet signeres på nytt og eventuelle endringer påføres. Det vil da være forsikringspremien og forsikringsvilkårene på ny signeringsdato som legges til grunn.

Initialer selger:

Initialer kjøper (ved oppgjørsoppdrag):

3

Det kan ikke tegnes boligselgerforsikring ved salg av boligeiendom i følgende tilfeller:

- mellom ektefeller eller slektninger i rett oppstigende eller nedstigende linje, søsken, eller
- mellom personer som bor eller har bodd på boligeiendommen og/eller
- når salget skjer som ledd i sikredes næringsvirksomhet/er en næringsseiendom
- etter at boligeiendommen er lagt ut for salg
- ved salg av helårs- og fritidsbolig må det foreligge en tilstandsrapport som er i henhold til Forskrift til avhendingslova (tryggere bolighandel)

Forsikringselskapet kan ved skriftlig samtykke akseptere tegning av forsikring også i ovennevnte tilfeller.

Dersom selskapet ikke har gitt skriftlig samtykke, kan erstatningen bortfalle.

Ved oppgjørsoppdrag trer forsikringen i kraft når kontrakten er signert av begge parter, begrenset til siste 12 måneder før overtakelse.

For øvrig oppfordrer selger potensielle kjøpere til å undersøke eiendommen grundig, jfr. avhendingslovens § 3-10 og kjøpslovens § 20 (aksjeboliger).

Jeg ønsker å tegne boligselgerforsikring, og bekrefter å ha mottatt og lest forsikringsvilkårene og informasjonsbrosjyre til selger i forbindelse med tegning av boligselgerforsikring. Forsikringen trer i kraft på det tidspunkt det foreligger en budaksept mellom partene, begrenset til tolv måneder før overtakelse. Ved oppgjørsoppdrag trer forsikringen i kraft når kontrakten er signert av begge parter, begrenset til siste 12 måneder før overtakelse. Jeg bekrefter med dette at eiendommen ikke er en næringsseiendom, at den ikke selges som ledd i næringsvirksomhet eller mellom ektefeller eller slektninger i rett oppstigende eller nedstigende linje, søsken, eller mellom personer som bor eller har bodd på boligeiendommen.

Gyldig forsikring forutsetter at det for helårs- og fritidsbolig foreligger tilstandsrapport som er i henhold til Forskrift til avhendingslova (tryggere bolighandel). Forsikringen er ugyldig dersom den tegnes i strid med forsikringsvilkårene. Jeg er innforstått med at eiendomsmegleren ikke har fullmakt til å gjøre unntak fra ovennevnte begrensninger. Jeg er oppmerksom på at 8% av total forsikringskostnader honorar til Söderberg & Partners.

Jeg ønsker ikke å tegne boligselgerforsikring, men megler har tilbudt meg å tegne slik forsikring.

Jeg kan ikke tegne boligselgerforsikring ihht. vilkår.

Dato 20.08.24

Sted KLOFTA

Signatur selger 1:

Anniken Reud

Signatur selger 2:

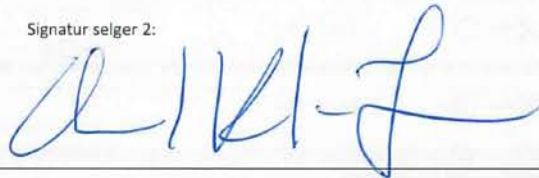

Ambita

**Unntatt offentlighet: offl § 13, jf  
matrikkelova § 29 og § 30**

Saksnr.:

Deres ref.:  
8006343

Saksbehandler:  
Nina Skoglund

Dato:  
27.08.2024.

## **FORESPØRSEL OM OFFENTLIGE PLANER MM I FORBINDELSE MED SALG AV EIENDOMMEN GNR: 29 BNR: 390 SNR:**

Forespørsel datert: 22.08.2024.

### **Eiendom**

---

- Oppgitt areal i matrikkelen 773,8 m<sup>2</sup>.  Snr. har en andel på i sameie.

\* Vær oppmerksom på at oppgitt areal kan avvike fra faktisk areal om ikke grensepunktene er koordinatfestet med høy nøyaktighet.

- Alle grensepunktene er koordinatfestet med høy nøyaktighet. (Nøyaktighet +/- 10 cm.)
- En eller flere grensepunkt er ikke koordinatfestet eller er koordinatfestet med lav nøyaktighet –  
Se matrikelbrev for mer informasjon.

\* Kommunen gjør dem oppmerksom på at eiendommer med dårlig nøyaktighet på grensepunkter krever oppmålingsforetning før eventuelle nye tiltak, jf. Pbl. § 21-4.

### **PLANSTATUS:**

---

- Eiendommen er regulert til bolig i reguleringsplan for «Bakke søndre» m/best. stadfestet 21.11.1977.

Endringer:

- Eiendommen er ikke regulert.

Avsatt i kommuneplanen til: boligbebyggelse – nåværende vedtatt 23.03.2021.

Avsatt i kommunedelplan for: Kløfta til: boligbebyggelse – nåværende vedtatt 03.09.2012.

Grenser inntil reguleringsplan for:

## STØYFORHOLD:

---

- Er berørt av flystøysoner i forbindelse med hovedflyplassen.  Er berørt av veg/jernbanestøy.

## FLYSTØY OG BYGGESAKER- RESTRIKSJONER OG MULIGHETER

Formannskapet vedtok følgende den 6.3.18 (sak nr. 42/18):

1. Midlertidig bygge- og deleforbud vedtas ikke.
2. De midlertidige støysonekartene legges ikke til grunn ved behandling av plan- og byggesaker.

Det er fortsatt byggerestriksjoner ved OSL Gardermoen, slik det har vært siden flyplassen ble etablert i 1998. Det er begrensning i muligheten for å bygge og fradele boligtomter nær flyplassen der støyen har et for høyt nivå. Formannskapetets vedtak innebærer at de nye støykart som viser forventet støybilde med tre rullebaner ikke skal tas hensyn til. Dette fordi disse vurderes som foreløpige og usikre. Dermed legger kommunen til grunn det støybilde som dagens to rullebaner medfører. Det er i praksis ikke mulighet for å bygge / fradele til boligformål (støyfølsomme bruksformål) i rød støysone. I gul støysone kan det være muligheter, men det forutsetter at man kan dokumentere akseptable støynivåer inne og på utearealer. I byggesaker må tiltakshaver/byggherre benytte seg av konsulenter/foretak med støyfaglig kompetanse. Samferdselsdepartementet har i brev 28.3.17 besluttet at mulig ny 3. rullebane skal planlegges på østsiden av flyplassen. Kommunen er i en planprosess som baserer seg på departementets beslutning.

Byggesaksavdelingen kan veilede nærmere i konkrete spørsmål.

## Veg, vann og avløp:

---

- |   |   |
|---|---|
| <input checked="" type="checkbox"/> Tilknyttet offentlig vann og avløp. | <input type="checkbox"/> Ikke tilknyttet off. vann og avløp.          |
| <input type="checkbox"/> Tilknyttet off. vann, men har septik.          | <input type="checkbox"/> Skal tilknyttes off. vann og avløp.          |
| <input type="checkbox"/> Vannmåler er installert.                       | <input checked="" type="checkbox"/> Vannmåler er ikke installert.     |
| <input type="checkbox"/> Eiendommen ligger til offentlig veg.           | <input checked="" type="checkbox"/> Eiendommen ligger til privat veg. |

Kommunale avgifter for 2024 er kr. 13934,-.

Restanser fra tidligere terminer utgjør kr. 0,-.

«Fakturamottaker for kommunale eiendomsgebyrer er den som står registrert som eier av en eiendom ved faktureringsstidspunktet. Ved eierskifte må utfakturert termin fordeles av de involverte parter.»

## BEBYGGELSE:

---

Hovedbygning byggemeldt 1968.

Garasje byggemeldt .  
Tilbygg byggemeldt..

- |   |  |
|---|--|
| <input checked="" type="checkbox"/> Har ferdigattest. | <input type="checkbox"/> Har ikke ferdigattest.            |
| <input type="checkbox"/> Har midlertidig bruksattest. | <input type="checkbox"/> Har ikke midlertidig bruksattest. |

1 stk. boenhet er iflg. Bygningsarkivet godkjent i hht. PBL

## Matrikkelenhet

Matrikkelenhetstype: Grunneiendom  
Bruksnavn: BAKKE 36  
Etableringsdato: 09.11.1968  
Skyld: 0,01  
Er tinglyst: Ja  
Har festegrunner: Nei  
Er seksjonert: Nei

## Arealrapport

Tekst Areal Kommentar

Beregna areal for 29 / 390 773,8 m2

Matrikkelenheten har andel (1 / 25) i realsameie: 29 / 412

Matrikkelenheten har andel (1 / 100) i realsameie: 29 / 640

Matrikkelenheten har andel (1 / 100) i realsameie: 29 / 641

## Eierforhold

### Tinglyste eierforhold

Rolle	Status	Føds.d./org.nr	Navn	Bruksenhet	Adresse	Andel
Hjemmelshaver		030937	REED TOVE		BAKKE SØNDRE 36 2040 KLØFTA	1 / 1

## Oversikt over teiger

Løpnr	Type	Hovedteig	Nord	Øst	Høyde	Areal	Merknader
1	Teig	Ja	6660523	618974		773,8 m2	

(EUREF89 UTM Sone 32)

## Forretninger der matrikkelenheten er involvert

### Forretning

### Forretningstype

### Årsak til feilretting

Forretningsdokumentdato	Status	Tinglysing	Endret dato	Matrikkelføring
Kommunal saksreferanse				Signatur
Nettadresse (URL)				Dato
Annen referanse				

Omnummerering v/kommuneendring 01.01.2024

Tinglyst 01.01.2024 smatmynd 01.01.2024

Omnummerering

Omnummerert til: 3209 - 29/390

Omnummerert fra: 3033 - 29/390

**Forretning**  
**Forretningstype**  
**Årsak til feilretting**

**Forretningsdokumentdato**  
**Kommunal saksreferanse**  
**Nettadresse (URL)**  
**Annen referanse**

**Status**  
**Tinglysing**  
**Endret dato**

**Matrikkelføring**  
**Signatur**  
**Dato**

Omnummerering v/kommuneendring 01.01.2020 Tinglyst 01.01.2020 smatmynd 01.01.2020  
 Omnummerering Omnummerert til: 3033 - 29/390  
 Omnummerert fra: 0235 - 29/390

Skylddeling 09.11.1968

Rolle Matrikkelenhet Arealendring  
 Avgiver 0235 - 29/19 -735  
 Mottaker 0235 - 29/390 735

### Adresser

Adresstype	Adressenavn	Adressekode	Adresse	Koord.syst.	Nord	Øst	Kretser	Atkomstpunkt
Vegadresse	Bakke søndre	1400	36				Grunnkrets: 0102 Bakke Stemmekrets: 1 Åreppen Kirkesokn: 02070101 Ullensaker Postnr.område: 2040 KLØFTA Tettsted: 651 Kløfta	Nei

### Aktive bygg som er registrert på matrikkelenheten

Bygningsnr:	151 237 940	Bebyggd areal:	0	Ant. boliger:	1	Datoer
<b>Løpenr:</b>		Bruksareal bolig:	108	Ant. etasjer:	1	Rammetillegg:
Repr.punkt:	Koordinatsystem: EUREF89 UTM Sone 32	Bruksareal annet:	0	Vannforsyning:		Igangsettningstillatelse:
	Nord: 6660545 Øst: 618976	Bruksareal totalt:	108	Avløp:		Tatt i bruk:
Bygningsendingskode:		Bruttoareal bolig:	0	Har heis:	Nei	Midlertidig brukstillatelse:
Bygningstype:	Enebolig	Bruttoareal annet:	0			Ferdiggattest:
Næringsgruppe:	Bolig	Bruttoareal totalt:	0			
Bygningsstatus:	Tatt i bruk	Alternativt areal:	0			
Energikilder:		Alternativt areal 2:	0			
Oppvarming:						

### Etasjer

Etasje	Antall boenheter	BRA bolig	BRA annet	BRA totalt	BTA bolig	BTA annet	BTA totalt	Alt. areal	Alt. areal 2
H01	1	108	0	108	0	0	0	0	0

### Bruksenheter

27.08.2024 13:14

Matrikkelbrev for 3209 - 29 / 390

Side 3 av 7



Jessheim, den 5. mai 1969.

Agathon Borgen Entreprenørforening,  
2040 Klefta.

Ferdigattest for enebolig oppført på eiendommen "Balcke 36"  
gnnr. 29 ..... bnr. 390 .....

---

Etter befaring meddeles herved ferdigattest for ovennevnte  
enebolig.

For bygningssjefen

O. Hovland  
Bygn.kontroller

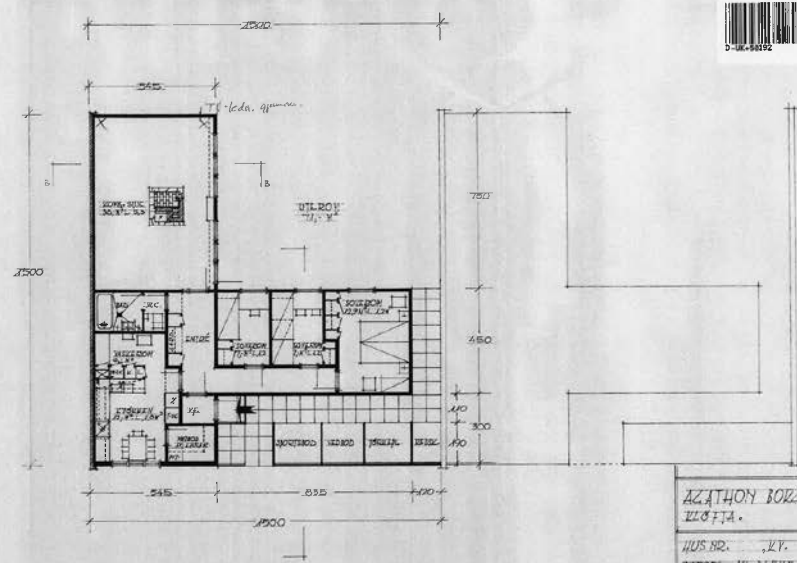

Сделано в  
 УИИ им. В. Г. Билибин  
 1962

AZATHON BOZHEN, ENTREPRENEUR.	
ELECTRA.	
HOUSE NO. 127.	
MOSKVA, B. M. ST. 29, PR. NO. 1	
LIABULIAN	MIA:100
	APRIL 1962



## OVERSIKT OVER LØSØRE OG TILBEHØR TIL EIENDOMMEN

Oversikten er utarbeidet av Norges Eiendomsmeglerforbund, Eiendom Norge og Advokatforeningens Eiendomsmeglingsgruppe, og er gjeldende fra 1. januar 2020.

### Generelt

Lov om avhending av fast eiendom (avhendingslova/avhl.) av 3. juli 1992 regulerer kjøper og selgers rettigheter og plikter ved overdragelse av fast eiendom og andeler i borettslag.

I henhold til avhl. § 3-4 skal eiendommen, når annet ikke er avtalt, overdras med innredninger og utstyr som etter lov, forskrift eller annet offentlig vedtak skal følge med. Det samme gjelder varig innredning og utstyr som enten er fastmontert eller er særskilt tilpasset bygningen, jf. avhl. § 3-5. Loven inneholder ingen detaljert oversikt over hva som omfattes av «innredning og utstyr», og over hva som skal regnes som «fastmontert eller særskilt tilpasset».

Partene kan fritt avtale hva som skal følge med eiendommen ved salg. Bransjens liste over løsøre og tilbehør som skal følge med eiendommen, er en del av avtalen mellom kjøper og selger dersom ikke annet er opplyst i salgsoppgaven, kjøper har tatt forbehold i bud eller avtale på annen måte er inngått. Der intet annet er avtalt, vil løsøre og tilbehør medfølge slik dette fremkommer av avhl. § 3-4 og § 3-5 og denne oversikt.

Produkter og installasjoner som medfølger overdras uten noen form for garantier, utover eventuell gjenværende leverandørgaranti.

Dersom det er noe i nedenstående liste som ikke finnes på eiendommen, vil det heller ikke medfølge.

- 1. HVITEVARER** medfølger der dette er spesielt angitt i salgsoppgaven.
- 2. HELDEKKENDE TEPPER** følger med uansett festemåte.
- 3. VARMEKILDER**, slik som ovner, kaminer, peiser, varmepumper og panelovner, følger med uansett festemåte. Frittstående biopeiser/varmeovner og terrassevarmere medfølger ikke. Det følger ikke med varmekilder i rom som ikke har vegg- eller fastmonterte varmekilder på visning.
- 4. TV, RADIO OG MUSIKKANLEGG.** TV-antenner og fellesanlegg for TV, herunder parabolantenne, og tuner/en/dekoder/tv-boks medfølger der dette eies av selger. Veggmontert TV/flatskjerm med tilhørende festeordning samt musikkanlegg følger ikke med (se også punkt 12).
- 5. BADEROMSINNREDNING/UTSTYR.** Badekar, dusjkabinett, dusjvegger, alle fastmonterte speil og hyller, fastmonterte glass- og håndkleholdere, herunder håndklevarmere samt baderomsinnredning, medfølger.
- 6. GARDEROBESKAP** medfølger, selv om disse er løse. Fastmonterte garderobehyller og knagger medfølger. Innredning i garderobeskap, for eksempel løse eller fastmonterte trådkurver, hyller, stenger og lignende, medfølger.

**7. KJØKKENINNREDNING** medfølger, herunder også åpne, fastmonterte hyller og løs eller fastmontert kjøkkenøy.

**8. MARKISER, PERSIENNER** og annen type innvendig og utvendig solskjerming, gardinoppheng, lamellgardiner og liftgardiner medfølger.

**9. AVTREKKSIVIFTER** av alle slag, samt fastmonterte aircondition/ventilasjonsanlegg, medfølger.

**10. SENTRALSTØVSUGER** medfølger med komplett anlegg, herunder slange, munnstykke mm.

**11. LYSKILDER.** Kupler, lysstoffarmatur, fastmonterte "spotlights", oppheng og skinner med spotlights samt utelys og hagebelysning medfølger. Vegglamper, krokhengte lamper, lysekroner, prismelamper og lignende som er koblet til sukkerbit eller stikkontakt følger likevel ikke med.

**12. INSTALLERTE SMARTHUSLØSNINGER** med sentral som styrer lys, varme, lyd o.l., samt tilhørende trådløse enheter som brytere, sensorer, kameraer, integrerte høyttalere el. medfølger. Enkle lysstyringssystem f.eks. med en sentral som kun styrer lyspærer eller smartpærer montert i sokkel medfølger likevel ikke.

**13. UTVENDIGE SØPPELKASSER** og eventuelt holder/hus til disse medfølger.

**14. POSTKASSE** medfølger.

**15. UTENDØRS INNRETNINGER** slik som flaggstang, fastmontert tørkestativ, samt andre faste utearrangementer som f.eks. badestamp, boblekar/jacuzzi og liknende utendørs kar, lekestue, lekestativ, utepeis, fastmontert trommel til vannslange, medfølger. Guidekabel/avgrenskingskabel til robotgressklipper medfølger, men robotgressklipper og ladestasjon for denne medfølger ikke.

**16. FASTMONTERT VEGGLADER/LADESTASJON TIL EL-BIL** medfølger uavhengig av hvor laderen er montert.

**17. SOLCELLEANLEGG** med tilhørende teknisk infrastruktur medfølger.

**18. GASSBEHOLDER** til gasskomfyr og gasspeis medfølger.

**19. BRANNSTIGE, BRANNTAU, feiestige** og lignende medfølger der dette er påbudt. Løse stiger medfølger ikke.

**20. BRANNSLUKNINGSAPPARAT, BRANNSLANGE** og RØYKVARSLER medfølger der dette er påbudt. Det er eier og brukers plikt til å se til at utstyret forefinnes på enhver eiendom. Hvis annet ikke er uttrykkelig avtalt, skal dette derfor alltid følge med ved salg av eiendom.

**21. SAMTLIGE NØKLER** til eiendommen som selger er i besittelse av skal overleveres kjøper på overtakelsen, herunder nøkler til eventuelle boder, uthus, garasjeportåpner e.l. Låses boder, uthus e.l. med hengelås, skal lås og nøkler til disse medfølge.

**22. GARASJEHYLLER, bodhyller, lagringshyller** og oppheng til bildekk medfølger såfremt de er fastmontert.

Planter, busker og trær som er plantet på tomten, eller fastmonterte kasser og lignende er en del av eiendommen og medfølger i handelen.

# HELP Boligkjøperforsikring

## Boligkjøperforsikring

- Advokathjelp ved boligkjøpet og i 5 år fremover.
- Er kjøpers motvekt til selgers boligselgerforsikring.
- Gir deg advokathjelp hele veien til rettskraftig dom, om nødvendig.

## Boligkjøperforsikring **PLUSS**

- Advokathjelp ved boligkjøpet og i 5 år fremover.
- Er kjøpers motvekt til selgers boligselgerforsikring.
- Gir deg advokathjelp hele veien til rettskraftig dom, om nødvendig.
- Advokathjelp i de viktigste rettsområdene i privatlivet.

**PLUSS** gir boligeiere sterkt rabattert advokathjelp. Be om råd eller hjelp i retten når du trenger det fra Norges viktigste advokatmiljø for privatpersoner.

**PLUSS** kan bare tegnes samtidig med boligkjøperforsikringen, og koster kun kr 2 800 i tillegg. **PLUSS** fornyes årlig - om du ønsker det.

Borettslag/aksjeleilighet: Kr 7 200

Selveierleilighet/rekkehus: Kr 10 400

Ene-/tomannsbolig, tomt: Kr 15 100

## Rettsområder du får hjelp med

Samboeravtale, ektepakt og arv

Forbrukerkjøp og håndverkertjenester

Utleie og naboforhold

Tomtefeste, veirett og andre servitutter

Plan- og bygningsrett

Skatt ved oppussing, utleie og eiendomssalg

Tilgang til digitale juridiske avtaler via Min side

*“Vi unner ingen å stå alene”*

Rett skal være rett. For alle.



Fra å vurdere om vi hadde råd til advokat, kunne vi vurdere om vi hadde råd til ny sofa.

Boligkjøperforsikring tegnes hos eiendomsmegler senest ved kontraktsignering og gir rett til advokathjelp inntil 5 år etter overtakelse. Forsikringen betales som del av oppgjøret ved boligkjøpet. **PLUSS**-dekningen fornyes årlig ved faktura fra HELP.

Egenandel kr 4 000 påløper ved takst, tvist eller 10 timer advokatbistand, avhengig av hva som kommer først. Meglerforetaket mottar kr 4 200/4 600/5 000 i kostnadsgodtgjørelse, avhengig av boligtype, samt et tillegg på kr 1 000 ved salg av **PLUSS**.

Vi tar forbehold om pris- og vilkårsendringer. Hvis premien ikke er innbetalt ved overtakelse, vil avtalen bli kansellert. For fullstendig informasjon om dekning og vilkår, se help.no

Har du spørsmål? Kontakt HELP på [help.no/minside](http://help.no/minside), telefon 22 99 99 99 eller epost [post@help.no](mailto:post@help.no)

  
Retts skal være rett. For alle.



# Viktige endringer i avhendingsloven

**Den 1. januar 2022 ble avhendingsloven endret på viktige punkter for både kjøper og selger. Samtidig fikk vi en ny forskrift som regulerer jobben en takstmann skal gjøre. Den nye forskriften stiller strengere krav til tilstandsrapportene som er en viktig del av kontrakten ved boligsalg. HELP, landets største advokatmiljø for boligkjøpere, har laget en kort innføring i de nye reglene.**

## **Forbudt å selge bolig “som den er”**

Du har kanskje hørt at de fleste brukte boliger har vært solgt «som de er»? Dette forbeholdet innebar at selger fraskrev seg ansvar for skjulte feil og mangler. Det var bare hvis selger hadde holdt tilbake eller gitt uriktig informasjon, eller hvis boligen var i vesentlig dårligere stand at kjøper kunne nå frem med et krav mot selger.

Fra 1. januar 2022 kan ikke selger lenger ta generelle forbehold av «som den er»-typen. Dette betyr at når vi da skal vurdere om en bolig har en mangel, må vi vurdere grundig hva som fremgår av kjøpsavtalen. Med kjøpsavtalen menes alle dokumenter og opplysninger som tilbys før kjøpet, også FINN-annonsen og alle vedleggene til salgsoppgraden. Hvis kjøpsavtalen ikke gir et klart svar (av typen “Det følger egen parkeringsplass med leiligheten” eller “Badet er renoverert av fagfolk”), må vi vurdere hva kjøper kan forvente basert på blant annet eiendommens synlige tilstand, alder, opplysningene som er gitt ved salget, feilenes art, karakter og omfang.

## **Egenandel**

Avhendingsloven har også fått en ny bestemmelse om egenandel. Egenandelen slår først inn når det er påvist at eiendommen har en mangel. Når det er et avvik fra kontrakten som utgjør en mangel, skal oppgjøret reduseres med 10 000 kroner, uavhengig av om utbedringskostnadene er høye eller lave. Dette innebærer blant annet at kjøper ikke kan rette krav mot selger hvis det koster mindre enn 10 000 kroner å utbedre mangelen.

Selv om utbedringskostnadene er høye, kan det likevel tenkes at feil ved boligen ikke utgjør mangler etter loven. Dette avhenger av hva som er avtalt mellom partene, og hva kjøper kan forvente basert på de momentene vi har nevnt over.

## **Nytt om tilstandsrapporter**

Tidligere ble det ikke stilt noen konkrete krav til hva en tilstandsrapport skulle inneholde og hvordan den skulle se ut. Dette hadde som konsekvens at tilstandsrapportene varierte i innhold og kvalitet. I den nye forskriften til avhendingsloven stilles det en rekke krav for at en tilstandsrapport skal regnes som godkjent.



Forts. Viktige endringer i avhendingsloven

Opplysningene i tilstandsrapporten skal gis på en forbrukervennlig måte, og det er beskrevet hva takstmannen skal vurdere og hvordan noen av undersøkelsene skal gjennomføres.

Vi har tro på at kjøpere nå vil få bedre informasjon i forkant av salget og dermed et bedre beslutningsgrunnlag.

### **Kjøpers undersøkelsesplikt lovfestes**

Avhendingsloven har også fått en regel om undersøkelsesplikt for kjøper. Regelen tydeliggjør at kjøperen skal anses å kjenne til forhold som er tydelig beskrevet i tilstandsrapporten eller annen relevant salgsdokumentasjon. Det fremgår av loven at kjøperen ikke kan klage på avvik hvis disse er tydelig beskrevet i salgsdokumentasjonen, uavhengig av om kjøperen faktisk har satt seg inn i denne.

Det er derfor svært viktig at kjøper setter seg godt inn i alle dokumenter og opplysninger som tilbys i forkant av kjøpet. Hvis det er noe du ikke forstår, anbefaler vi at du stiller spørsmål til selger og/eller eiendomsmegler. Dersom det er gitt motstridende opplysninger i salgsdokumentene, må du undersøke hvilke av opplysningene som er korrekte, og eventuelt ta forbehold dersom motstriden ikke avklares. Du kan ikke velge å holde deg til den opplysningen du liker best.

### **Arealavvik**

Avhendingsloven har også fått en ny bestemmelse om arealavvik innendørs. Helt kort betyr endringen at eiendommen har en mangel hvis opplysningene om størrelse i salgsdokumentene ikke er riktig. Det er en forutsetning at avviket utgjør mer enn 2 % og minst én kvadratmeter, og at selgeren ikke godtgjør at opplysningene ikke har hatt betydning for kjøperen.

### **Viktig for kjøper å være klar over**

Advokatene i HELP er fornøyde med regelendringer som bidrar til at kjøper får bedre informasjon. Dette kan redusere antall konflikter i etterkant av boligkjøpet.

Selv om selgers ansvar nå har blitt utvidet, er det ikke slik at alle feil er mangler etter avhendingsloven. Det er påregnelig med noen feil ved boligen på grunn av alder, slitasje, osv., og det som er opplyst ved salget, er naturligvis ikke mangler. Jo eldre boligen er, desto vanligere er det å avdekke feil. Det er svært viktig å lese salgsoppgaven nøye. Hvis det er gitt konkrete risikoopplysninger om bestemte bygningsdeler, er det påregnelig å måtte utbedre disse og denne kostnaden må kjøper dekke selv.

Hvis du har boligkjøperforsikring hos HELP, vil våre advokater hjelpe deg med å vurdere om du kan rette et krav mot selger/selgers boligselgerforsikringsselskap. Dersom det er sannsynlig at du vil nå frem med et krav, forfølger vi saken for deg til den er løst.



# Et hjem er mer verdt enn et hus, og et hus er mer enn bare vegger.

Det er et sted for å skape gode minner  
preget av trivsel, omsorg og trygghet.

For oss som jobber med folks hjem hver  
eneste dag, er det naturlig å engasjere oss  
sammen med SOS-barnebyer for å gi flere  
barn et trygt og godt hjem.

For hvert hjem vi formidler, gir vi derfor  
100 kroner til SOS-barnebyers arbeid.

**aktiv.** +  **SOS  
BARNEBYER**



# Forbrukerinformasjon om budgivning

*Sist oppdatert med virkning fra 1. januar 2014, i forbindelse med ikrafttredelse av endringer i eiendomsmeglingsforskriften.*

Informasjonen er utarbeidet av Forbrukerombudet, Forbrukerrådet, Den Norske Advokatforening ved Eiendomsmeglingsgruppen, Eiendomsmeglerforetakenes Forening og Norges Eiendomsmeglerforbund, på grunnlag av blant annet forskrift om eiendomsmegling § 6-3 og § 6-4.

Nedenfor gis en oversikt over de retningslinjer som forbrukermyndighetene og organisasjonene anbefaler benyttet ved budgivning på eiendommen. Avslutningsvis gis også en kort oversikt over de viktigste rettsreglene tilknyttet budgivning.

Før det legges inn bud på eiendommen oppfordres budgiver til å sette seg inn i all relevant informasjon om eiendommen, herunder eventuell salgsoppgave og teknisk rapport med vedlegg.

## Gjennomføring av budgivning

1. På forespørsel vil megler opplyse om aktuelle bud på eiendommen, herunder om relevante forbehold.
2. Alle bud skal inngis skriftlig til megler, som formidler disse videre til oppdragsgiver. Kravet til skriftlighet gjelder også budforhøyelser og motbud, aksept eller avslag fra selger. Før formidling av bud til oppdragsgiver skal megler innhente gyldig legitimasjon og signatur fra budgiver. Kravet til legitimasjon og signatur er oppfylt for budgivere som benytter e-signatur, eksempelvis BankID eller MinID. Med skriftlige bud menes også elektroniske meldinger som e-post og SMS når informasjonen i disse er tilgjengelig også for ettertiden.
3. Et bud bør inneholde eiendommens adresse (eventuelt gnr/bnr), kjøpesum, budgivers kontaktinformasjon, finansieringsplan, akseptfrist, overtakelsesdato og eventuelle forbehold som for eksempel usikker finansiering, salg av nåværende bolig ol. Normalt vil ikke et bud med forbehold bli akseptert før forbeholdet er avklart. Konferer gjerne med megler før bud gis.
4. Megler skal legge til rette for en forsvarlig avvikling av budrunden. I forbrukerforhold (dvs. der oppdragsgiver er forbruker) skal megleren ikke formidle bud med kortere akseptfrist enn kl. 12.00 første virkedag etter siste annonserte visning. Etter denne fristen bør budgivere ikke sette en kortere akseptfrist enn at megler har mulighet til, så langt det er nødvendig, å orientere oppdragsgiver, budgivere og øvrige interessenter om bud og forbehold. Det bør ikke gis bud som diskriminerer eller utelukker andre budgivere. Dersom bud inngis med en frist som åpenbart er for kort til at megleren kan avvikle budrunden på en forsvarlig måte som sikrer oppdragsgiver og interessenter et tilstrekkelig grunnlag for sine handlingsvalg, vil megler fraråde budgiver å stille slik frist.
5. Megleren vil uoppfordret gi sin vurdering av det enkelte bud overfor oppdragsgiveren, når budet er gitt innenfor fristene i punkt 4.
6. Megleren skal så langt det er nødvendig og mulig holde budgiverne skriftlig orientert om nye og høyere bud og eventuelle forbehold. Megler skal så snart som mulig bekrefte skriftlig overfor budgivere at budene deres er mottatt.
7. Etter at handel har kommet i stand, eller dersom en budrunde avsluttes uten at handel er kommet i stand, kan en budgiver kreve kopi av budjournalen i anonymisert form.
8. Kopi av budjournal skal gis til kjøper og selger uten ugrunnet opphold etter at handel er kommet i stand. Dersom det er viktig for budgiver å bevare sin anonymitet, bør budet fremmes gjennom fullmektig.

## Viktige avtalerettslige forhold

1. Det eksisterer ingen angrerett ved salg/kjøp av fast eiendom.
2. Når et bud er innsendt til megler og han har formidlet innholdet i budet til selger (slik at selger har fått kunnskap om budet), kan budet ikke kalles tilbake. Budet er da bindende for budgiver frem til akseptfristens utløp, med mindre budet før denne tid avslås av selger eller budgiver får melding om at eiendommen er solgt til en annen (man bør derfor ikke gi bud på flere eiendommer samtidig dersom man ikke ønsker å kjøpe flere enn en eiendom).
3. Selger står fritt til å forkaste eller akseptere ethvert bud, og er for eksempel ikke forpliktet til å akseptere høyeste bud.
4. Når en aksept av et bud har kommet frem til budgiver innen akseptfristens utløp er det inngått en bindende avtale.
5. Husk at også et eventuelt bud fra selger til kjøper (såkalte "motbud"), avtalerettslig er et bindende tilbud som medfører at det foreligger en avtale om salg av eiendommen dersom budet i rett tid aksepteres av kjøper.

For eiendommen:

**Adresse:** Bakke søndre 36  
2040 KLØFTA**Meglerforetak:** Aktiv Eiendomsmegling  
**Saksbehandler:** Celine Beatrice Schmidt Holm**Oppdragsnummer:****Telefon:** 481 58 945  
**E-post:** celine.holm@aktiv.no

Undertegnede gir herved følgende bud på ovennevnte eiendom:

**Kjøpesum:** Kr. \_\_\_\_\_**Beløp med bokstaver:** Kr. \_\_\_\_\_

+ omkostningert iht. opplysninger i salgsoppgaven

**Dette budet er bindende for undertegnede frem til og med den:** \_\_\_\_\_ Kl. \_\_\_\_\_*Dersom annet ikke er angitt gjelder budet til kl. 15.00 første virkedag etter siste annonserte visning. I forbrukerforhold vil bud med kortere akseptfrist enn til kl. 12.00 første virkedag etter siste annonserte visning ikke bli viderefordlet til selger.***Eventuelle forbehold:** \_\_\_\_\_

Undertegnede er kjent med at selger står fritt til å godta eller forkaste ethvert bud. Likeledes er undertegnede klar over at budet er bindende for budgiver når det er kommet til selgers kunnskap. Handelen er juridisk bindende for begge parter dersom budet aksepteres innen akseptfristen. Undertegnede er kjent med at budjournalen vil bli forelagt kjøper og selger når handel er sluttet.

Ønsket overtakelsesdato: \_\_\_\_\_

Budet baseres på opplysninger og salgsvilkår som fremkommer av salgsoppgave datert: \_\_\_\_\_

**Kjøpet vil bli finansiert slik:**

Låneinstitusjon: \_\_\_\_\_ Referanse og tlf nr.: \_\_\_\_\_

Lånt kapital: \_\_\_\_\_ Kr.: \_\_\_\_\_

Egenkapital: \_\_\_\_\_ Kr.: \_\_\_\_\_

Totalt: \_\_\_\_\_ Kr.: \_\_\_\_\_

Egenkapital består av:  Salg av nåværende bolig eller fast eiendom  Disponibelt kontantbeløp (bankinnskudd)Jeg gir bud som:  Forbruker  Ledd i næringsvirksomhet / juridisk person (selskap)Jeg samtykker til bruk av elektronisk kommunikasjon:  Ja  Nei

Navn: \_\_\_\_\_

Navn: \_\_\_\_\_

Fødselsnr. (11 siffer): \_\_\_\_\_

Fødselsnr. (11 siffer): \_\_\_\_\_

Adresse: \_\_\_\_\_

Adresse: \_\_\_\_\_

Postnr.: \_\_\_\_\_ Sted: \_\_\_\_\_

Postnr.: \_\_\_\_\_ Sted: \_\_\_\_\_

Tlf.: \_\_\_\_\_ E-post: \_\_\_\_\_

Tlf.: \_\_\_\_\_ E-post: \_\_\_\_\_

Dato.: \_\_\_\_\_ Sign: \_\_\_\_\_

Dato.: \_\_\_\_\_ Sign: \_\_\_\_\_

Kopi av legitimasjon

Kopi av legitimasjon

**aktiv.**  
Tar deg videre