

aktiv.





Partner / Eiendomsmegler MNEF

Morten Christoffer Tøsdal

Mobil 982 20 602

E-post morten.tosdal@aktiv.no

Aktiv Eiendomsmegling Laguneparken

Laguneveien 7, 5239 Rådal. TLF. 55 11 47 70

Nøkkelinformasjon

Prisant.: Kr 3 390 000,-
Omkostn.: Kr 86 100,-
Total ink omk.: Kr 3 476 100,-
Felleskostn.: Kr 1 698,-
Selger: Centiq AS
Øystein Rødland

Salgsobjekt: Eierseksjon
Eierform: Eierseksjon
Byggeår: 2018
BRA-i/BRA Total 49/54 kvm
Tomtstr.: 6121.4 m²
Soverom: 1
Antall rom: 2
Gnr./bnr. Gnr. 120, bnr. 501
Snr. 60
Oppdragsnr.: 1506240088

Steinsviken - lekker leilighet fra 2018 like ved bybanen. Nærhet til alt du trenger.

Aktiv Eiendomsmegling v/Morten Tøsdal har gleden av å presentere Steinsvikvegen 268! En Flott 2-roms leilighet i byggets 3.etasje. Like ved bybanen og nærhet til alt du trenger. Leiligheten ligger i et veletablert og attraktivt område i Steinsviken, hvor du har alt du trenger innen rekkevidde.

Utvidet 10-års garanti fra Skanska
Arealeffektiv planløsning
Kun TG1 og TG0
Moderne kjøkken
Vannbåren gulvvarme på bad
Balansert ventilasjon med varmegjenvinning
Malt overflater i 2025
Egen balkong



Innhold

Nøkkelinformasjon	2
Om eiendommen	4
Tilstandsrapport	43
Egenerklæring	56
Nabolagsprofil	71
Budskjema	98

Om eiendommen

Om boligen

Areal

BRA - i: 49 m²

BRA - e: 5 m²

BRA totalt: 54 m²

TBA: 8 m²

Bruksareal fordelt på etasje

Kjeller

BRA-e: 5 m²

3. etasje

BRA-i: 49 m²

TBA fordelt på etasje

3. etasje

8 m²

Fellesarealer og rettigheter til bruk

Bod er tinglyst som tilleggsdel i seksjoneringsbejæringen.

Tomtetype

Eiet

Tomtestørrelse

6121.4 m²

Tomtebeskrivelse

Tomten er felles for sameiet. Tomten er opparbeidet med interne veier, grøntarealer, bed og diverse beplantning.

Beliggenhet

Leiligheten ligger i et veletablert og attraktivt område i Steinsviken, hvor du har alt du trenger innen rekkevidde. I ett av nabobyggene finner du dagligvarebutikken Rema 1000, mens et annet nabobygg huser spisestedene Venezia Pizzeria og iSushi – ideelt

for dager hvor du ønsker å slippe matlagingen. Beliggenheten kombinerer rolige omgivelser med enkel tilgang til byens fasiliteter.

Transportforbindelsene er svært gode. Fra boligen er det kort vei til Råstølen bybanestopp, som tar deg enkelt til både Bergen sentrum og Flesland. Et busstopp like i nærheten gir deg enda flere reisemuligheter. For større handleopplevelser og tjenester ligger Lagunen Storsenter bare noen minutter unna, med over 200 butikker som dekker alle behov. I tillegg er boligen strategisk plassert nær store arbeidsplasser på Sandsli og Kokstad.

For den som ønsker et aktivt og innholdsrikt liv, byr nærområdet på fantastiske turmuligheter, blant annet på Smøråsfjellet og i Hordnesskogen, som begge er en kort kjøretur unna. Området har også et bredt spekter av idrettstilbud, med aktive miljøer innen fotball, golf, friidrett og håndball. Her får du det beste av både natur, fritid og byliv – alt samlet i nærheten av ditt nye hjem.

Adkomst

Det vil bli satt opp visningskilt under visning.

Bebyggelsen

Det er primært leilighets-/gårdsbebyggelse i området.

Barnehage/Skole/Fritid

Skoler:

Søråshøgda skole (1-7 kl.) 0.8 km

Skjold skole (1-7 kl.) 2.8 km

Steinerskolen på Skjold (1-10 kl.) 2.7 km

Barnehager

Vindharpn barnehage (1-5 år) 0.4 km

Nordås barnehage (1-5 år) 0.7 km

Eventus Kvernslåtten barnehage (1-5 år) 0,7 km

Bygningssakkyndig

Mats Hansen

Type takst

Eierskifterapport

Byggemåte

Fundamentert på antatt faste masser av komprimert sprengstein/grov pukkl på fjell, det er ikke foretatt grunnundersøkelser. Gulv mot grunn av betong. Grunnmur og fundamenter av betongkonstruksjoner. Bære- og skillevegger samt etasjeskiller av

betong. Ytterveggkonstruksjoner over grunnmur er oppført i betong, tre og stålsøylekonstruksjoner, utvendig er veggene kledd med fasadeplater. Vinduer med isolerglass i malte trekarmen. Takkonstruksjonen er utført som flatkonstruksjon, taket er dekket med papp/folie eller tilsvarende takteking. Taket er ikke besiktiget på befaringdagen.

Grunnmur og drenering:

Forventet levetid for vegg mot terreng av betongvegg eller murt vegg av blokker: 20 - 60 år.

Forventet levetid for drenering: 20 – 60 år avhengig av grunnforhold.

Vegger:

Forventet levetid for veggkonstruksjoner av bindingsverk av tre: 40 - 80 år.

Forventet levetid før omfuging av puss: 20 – 60 år.

Forventet levetid før slemming av mur / forblending med slemming: 30 – 60 år.

Forventet Levetid på utvendig trekledning: 40 - 60 år.

Innhold

BRA-i: Gang(4,9m²), bad/vaskerom(5,5m²), soverom(9,5m²), stue og kjøkken(24,2m²), bod(3,6m²).

BRA-e: Kjeller: Ekstern bod(5m²).

Standard

Eiendommen er gjennomgått av en bygningskyndig og det er utarbeidet en tilstandsrapport. Denne er vedlagt salgsoppgaven. Nedenfor følger informasjon om forhold som har fått TG 2 og TG 3.

Ingen forhold har fått TG2 og TG3.

For øvrig beskrivelse av standard, se bildebeskrivelser.

Innbo og løsøre

Bransjens liste over løsøre og tilbehør legges til grunn for salget dersom ikke annet fremkommer av salgsoppgaven. Listen følger vedlagt salgsoppgaven. Det er full avtalefrihet om hva som skal følge med bolig og fritidsbolig ved salg. Hvis hvitevarer og/eller annet teknisk utstyr medfølger, gis det ingen garantier i forhold til tilstand, funksjonalitet og levetid på disse.

Hvitevarer

Kun hvitevarer som er spesifikt angitt i salgsoppgaven, følger med. Dette gjelder uavhengig av om hvitevaren(e) eventuelt kan anses som integrerte.

TV/Internett/Bredbånd

Kabel-TV er inkludert i felleskostnad.

Innlagt fiber.

Parkering

Vanlig gateparkering.

Forsikringselskap

If Skadeforsikring

Polisenummer

1598321

Diverse

Etter eierseksjonsloven § 23 kan ingen kjøpe en boligseksjon hvis kjøpet fører til at man, direkte eller indirekte, blir eier av flere enn to boligseksjoner i eierseksjonssameiet. Begrensningen gjelder ikke kjøp av fritidsboliger. Det finnes også enkelte andre unntak i bestemmelsen. Dersom et erverv har funnet sted i strid med eierseksjonslovens regler kan Kartverket nekte overskjøting. Dersom overskjøting blir nektet, er kjøper likevel forpliktet til å gjennomføre handelen med selger, og oppgjør til selger vil finne sted tross manglende overskjøting.

Areal i salgsoppgaven er hentet fra tilstandsrapporten. Boligens areal oppgis i BRA (bruksareal), som deles i underkategoriene BRA-i (arealet innenfor boenheten), BRA-e (arealet utenfor boenheten(e) og som tilhører denne, slik som for eksempel boder hvor adkomsten er utenfor boenheten), og BRA-b (arealet av innglasset balkong, veranda eller altan når denne er tilknyttet boenheten). TBA er arealet av terrasser, åpne balkonger og åpen altan tilknyttet boenheten.

Energi

Oppvarming

Vannbåren gulvvarme på badet, radiator, balansert ventilasjonsanlegg med varmegjenvinning.

Energikarakter

B

Energifarge

Lys grønn

Info energiklasse

Eier har ikke energimerket eiendommen og interessenter må derfor legge til grunn at eiendommen har energimerke G.

Økonomi

Tot prisant. ekskl. omk.

Kr 3 390 000

Kommunale avgifter

Kr 8 259

Kommunale avgifter år

2024

Info kommunale avgifter

Kommunale avgifter inkluderer vann, avløp, renovasjon og eiendomsskatt.

Kommunale avgifter har 4 terminer per år.

Hovedforfall: 20/2 - 20/5 - 20/8 - 20/11

Feiing/tilsyn blir ikke delt opp, men kommer som helhet i en termin. Normalt 2. termin.

Eiendomsskatt

Kr 3 595

Eiendomsskatt år

2024

Andre utgifter

Utover det som er nevnt under punktet «Felleskostnader», påløper kostnader til for eksempel strøm, innboforsikring, innvendig vedlikehold og abonnement til tv og internett (eventuelt oppgradering av kanalpakker og linjehastighet der hvor grunnpakke er inkludert).

Tilbud lånefinansiering

Aktiv Eiendomsmegling samarbeider med sparebankene i Eika Alliansen om formidling av finansielle tjenester. Ta gjerne kontakt med megler for formidling av et uforpliktende tilbud om finansiering. Meglerforetaket kan motta provisjon ved formidling av finansielle tjenester.

Boenheten

Eierbrøk

50/5367

Felleskostnader inkluderer

Felleskostnader inkluderer: Forsikring, drift og vedlikehold av fellesområder. Kabel-TV.

Felleskostnader pr. mnd

Kr 1 698

Sameiet

Sameienavn

Råstølen Park Eierseksjonssameie 3;

Organisasjonsnummer

920037984

Om sameiet

Leiligheten er tilknyttet Råstølen Park Eierseksjonssameie 3 som består av 80 boligseksjoner. Under eiendommen ligger en anleggseiendom som utgjør parkeringskjeller, tekniske rom, sportsboder og sykkelparkering.

Regnskap/budsjett

Hentet fra årsmøte 2024:

Inntekter

Driftsinntekter i 2023 var til sammen kr 2 116 935.

Andre inntekter består i hovedsak av elbil lading.

Kostnader

Driftskostnadene i 2023 var til sammen kr -2 068 613. Det er brukt noe mer på drift og vedlikehold og andre anlegg en budsjettet for.

Andre anlegg er kostnader for målt mengde vann og avløp og strøm.

Noe som gir et positivt driftsresultat på kr. 48 322.

Styregodkjennelse

Det kreves ikke styrets godkjennelse ved overtakelse.

Vedtekter/husordensregler

Vi oppfordrer alle til å sette seg inn i gjeldende vedtekter og husordensregler.

Dokumentene følger vedlagt i salgsoppgaven.

Dyrehold

Det er tillatt å holde dyr så lenge dyreholdet ikke er til sjenanse eller ulempe for de øvrige beboerne.

Ved dyrehold gjelder følgende bestemmelser:

1. Det forutsettes at eier av dyret er kjent med politivedtektene angående dyrehold og straffebestemmelsene som gjelder for å holde dyr. Hunder skal føres i bånd innenfor

- sameiets område, ved lufting går en ut gjennom garasjen, ikke lufting på plen.
2. Eier av dyret skal straks fjerne ekskrementer som dyret måtte etterlate på eiendommen.
 3. Dyr må holdes borte fra lekeplasser og sandkasser.

Forretningsfører

Forretningsfører

OBOS Eiendomsforvaltning AS

Offentlige forhold

Eiendommens betegnelse

Gårdsnummer 120, bruksnummer 501, seksjonsnummer 60 i Bergen kommune.

Tinglyste heftelser og rettigheter

På eiendommen er det tinglyst følgende heftelser og rettigheter som følger eiendommens matrikkel ved overskjøting til ny hjemmelshaver:

4601/120/501/60:

30.03.2017 - Dokumentnr: 279794 - Erklæring/avtale

Gjensidig rett til bruk av fellesarealer som består av utearealer

Gjelder også for fremtidige parseller fra gnr. 1201 bnr. 491, 499, 500 og 501 i Bergen kommune.

Bestemmelse om solidarsik ansvar for drift og vedlikehold

Kan ikke slettes uten samtykke fra kommunen

Overført fra: Knr:4601 Gnr:120 Bnr:501

Gjelder denne registerenheten med flere

30.03.2017 - Dokumentnr: 279794 - Erklæring/avtale

Pliktig medlemskap i velforening/huseierforening

Gjelder også for fremtidige parseller fra gnr. 1201 bnr. 491, 499, 500 og 501 i Bergen kommune.

Overført fra: Knr:4601 Gnr:120 Bnr:501

Gjelder denne registerenheten med flere

30.03.2017 - Dokumentnr: 280330 - Best. om vann/kloakkledn.

Rettighetshaver: Bergen Kommune

Org.nr: 964 338 531

Gjelder også tilhørende installasjoner

Bestemmelse om adkomstrett

Bestemmelse om bebyggelse

Bestemmelse om anlegg og vedlikehold av ledninger m.m.
Kan ikke slettes eller endres uten samtykke fra kommunen
Overført fra: Knr:4601 Gnr:120 Bnr:501
Gjelder denne registerenheten med flere

30.03.2017 - Dokumentnr: 280365 - Best. om adkomstrett
Rettighetshaver: Knr:4601 Gnr:120 Bnr:503
Gjelder trapperom, heiser og uteareal for tilkomst
Kan ikke slettes uten samtykke fra kommunen
Overført fra: Knr:4601 Gnr:120 Bnr:501
Gjelder denne registerenheten med flere

17.10.2017 - Dokumentnr: 1143364 - Seksjonering
Opprettet seksjoner:
Snr: 60
Formål: Bolig
Tilleggsdel: Bygning
Sameiebrøk: 50/5367

Ferdigattest/brukstillatelse

Det foreligger ferdigattest på eiendommen, datert 26.03.2019. Ferdigattesten ligger vedlagt i salgsoppgaven.

Ferdigattest/brukstillatelse datert

26.03.2019.

Vei, vann og avløp

Eiendommen har adkomst via privat vei.

Eiendommen er tilknyttet offentlig vann og avløp via private stikk- og fellesledninger. Vi gjør oppmerksom på at private ledninger vedlikeholdes for eiers regning. For private fellesledninger er der normalt tilknyttet solidarisk vedlikeholdsplikt.

Eiendommen har vannmåler.

Regulerings og arealplaner

Reguleringsplaner på grunnen:

PlanID: 61010000

Plantype:

Plannavn: YTREBYGDA. GNR 120 BNR 5 MFL., FAGERHEIM, BARNESKOLE M.M.

Status: Endelig vedtatt arealplan

Ikrafttrådt: 25.09.2013

Saksnr: 201921046

Dekningsgrad:100%

Reguleringsformål (Reguleringsplaner på grunnen):

PlanID: 61010000

Reguleringsformål: 1113 - Boligbeb. - blokkbebyggelse

Dekningsgrad: 71,6 %

PlanID: 61010000

Reguleringsformål: 5100 - LNRF for nødvendige tiltak for stedbunden næring

Dekningsgrad: 28,4 %

Hensynssoner (Reguleringsplaner på grunnen):

PlanID: 61010000

Sonetype: 310 - Ras- og skredfare

Dekningsgrad: 34,9 %

Reguleringsplaner under grunnen:

PlanID: 61010000

Plantype: YTREBYGDA. GNR 120 BNR 5 MFL., FAGERHEIM, BARNESKOLE M.M.

Status: Endelig vedtatt arealplan

Ikrafttrådt: 25.09.2013

Saksnr: 201921046

Dekningsgrad: 41,3

Reguleringsformål (Reguleringsplaner under grunnen):

PlanID: 61010000

Reguleringsformål: 2900 - Samf.anl. - tekn. infrastr.tras. komb. m. andre ang.
hovedformål

Dekningsgrad: 39,4 %

PlanID: 61010000

Reguleringsformål: 2083 - Parkeringshus, -anlegg

Dekningsgrad: 1,9 %

Kommuneplan:

PlanID: 65270000

Plannavn: KOMMUNEPLANENS AREALDEL 2018

Ikrafttrådt: 19.06.2019

Dekningsgrad: 100,0 %

Arealformål i kommuneplanen:

PlanID: 65270000

Arealstatus: Nåværende

Arealformål: 1130 - Sentrumsformål

Beskrivelse: Byfortettingssone

Dekningsgrad: 71,6 %

PlanID: 65270000

Arealstatus: Nåværende

Arealformål: LNF

Beskrivelse: LNF

Dekningsgrad: 28,3 %

Hensynssoner Faresone i kommuneplanen:

PlanID: 65270000

Hensynssonetype: KpFareSone

Beskrivelse: Vei støy - gul sone

Dekningsgrad: 34,9 %

Hensynssoner Gul støy i kommuneplanen:

PlanID: 65270000

Hensynssonetype: KpStøySone

Beskrivelse: Vei støy - gul sone

Dekningsgrad: 71,9 %

PlanID: 65270000

Hensynssonetype: KpStøySone

Beskrivelse: Fana skytterlag - gul sone

Dekningsgrad: 23,2 %

Planer i nærheten av eiendommen:

PlanID: 5010200 3

Plannavn: YTREBYGDA. NORDÅS VEST, DEL 1 B 17, ENDRING TIL SMÅHUS

Saksnr: 190000950

PlanID: 5015400

Plannavn: YTREBYGDA. NORDÅS VEST, DEL 1, FELT B-17-2, BEBYGGELSESPLAN

PlanID: 5010100

Plannavn: YTREBYGDA. NORDÅS VEST, DEL 1 B 14, VESENTLIG ENDRING

PlanID: 16540000

Plannavn: YTREBYGDA. GNR 120 BNR 14 MFL., FOLLDALSHIEIA 1

Saksnr:200003324

PlanID: 15760000

Plannavn: YTREBYGDA. GNR 39, 119 OG 120, RÅSTØLEN

Saksnr: 200004039

PlanID: 61170000

Plannavn: YTREBYGDA. BYBANEN RÅDAL - FLESLAND

Saksnr: 202002685

PlanID: 62000000

Plannavn: YTREBYGDA/FANA. GNR 119 MFL.,ENDRING AV REGULERINGSPLAN E 39/
RV 580 RÅDAL - SØRÅS

Saksnr: 201912940

Godkjente tiltak i nærheten av eiendommen:

Eiendom: 120/5

Bygningstype: Enebolig

Status: Bygning godkjent for riving/brenning

Dato: 01.11.2018

Saksnr: 201734300

Eiendom: 120/5

Bygningstype: Enebolig

Status: Bygning godkjent for riving/brenning

Dato: 01.11.2018

Saksnr: 201806369

Eiendom: 120/5

Bygningstype: Garasjeuthus anneks til bolig

Status: Bygning godkjent for riving/brenning

Dato: 01.11.2018

Saksnr: 201806369

Eiendom: 120/5

Bygningstype: Garasjeuthus anneks til bolig

Status: Bygning godkjent for riving/brenning

Dato: 01.11.2018

Saksnr: 201806369

Eiendom: 120/5
Bygningstype: Garasjeuthus anneks til bolig
Status: Bygning godkjent for riving/brenning
Dato: 01.11.2018
Saksnr: 201806369

Eiendom: 120/5
Endring: Tilbygg
Bygningstype: Enebolig m/hybel/sokkelleil.
Status: Igangsettingstillatelse
Dato: 17.12.2021
Saksnr: 201743747

Andre opplysninger

Eiendommen er berørt av Eviny Termo AS sitt konsesjonsområde for fjernvarmeanlegg. Hele eller deler av eiendommen antas å være berørt av støy fra veitrafikk over grense verdier gitt av statlige myndigheter og i kommuneplanens bestemmelser. Antakelsen er basert på overordnede støyberegninger. Dette vil kunne få betydning for behandlingen av plan- og byggesaker som omfatter den aktuelle eiendommen, blant annet medføre utredningsplikt for tiltakshaver/forslagstiller og eventuelt krav om avbøtende tiltak.

Adgang til utleie

Det følger av eierseksjonsloven § 24 at korttidsutleie av hele boligseksjonen i mer enn 90 døgn årlig ikke er tillatt. Bestemmelsen gjelder ikke for fritidsboliger. Med korttidsutleie menes utleie inntil 30 døgn sammenhengende. Grensen på 90 døgn kan fravikes i vedtektene og kan i så fall settes til mellom 60 og 120 døgn. Slik beslutning krever et flertall på minst to tredjedeler av de avgitte stemmene på årsmøtet. Ta kontakt med megler dersom du ønsker kopi av vedtektene for nærmere informasjon om hvilke vedtak som er fattet i dette sameiet om korttidsleie.

Legalpant

De andre sameierne har panterrett i seksjonen for krav mot sameieren som følger av sameieforholdet. Pantekravet kan ikke overstige et beløp som for hver bruksenhet svarer til 2 G (folketrygdens grunnbeløp). Kommunen har legalpant i eiendommen for forfalte krav på eiendomsskatt, og kommunale avgifter/gebyrer.

Kontraktsgrunnlag

Salgs- og betalingsvilkår

Eiendommen skal overleveres til kjøper i tråd med det som er avtalt. Det er viktig at kjøper setter seg grundig inn i alle salgsdokumentene, herunder salgsoppgave, tilstandsrapport og selgers egenerklæring. Kjøper anses kjent med forhold som er

tydelig beskrevet i salgsdokumentene. Forhold som er beskrevet i salgsdokumentene kan ikke påberopes som mangler. Dette gjelder uavhengig av om kjøper har lest dokumentene. Alle interessenter oppfordres til å undersøke eiendommen nøye, gjerne sammen med fagkyndig, før bud inngis. Kjøper som velger å kjøpe usett, kan som hovedregel ikke gjøre gjeldende som mangel noe kjøper burde blitt kjent med ved undersøkelse av eiendommen, eller som er tydelig beskrevet i salgsdokumentene. Hvis noe trenger avklaring, anbefaler vi at kjøper rådfører seg med eiendomsmeidler eller en fagkyndig før det legges inn bud.

Kjøper har krav på at eiendommen er i henhold til avtalen. Hvis det ikke er avtalt noe særskilt, kan eiendommen ha en mangel dersom den ikke er slik kjøper må kunne forvente ut ifra blant annet boligens alder, type og synlige tilstand. Det samme gjelder hvis det er holdt tilbake eller gitt uriktige opplysninger om eiendommen som ikke er rettet i tide på en tydelig måte, og man må gå ut fra at opplysningen har virket inn på avtalen. En bolig som har blitt brukt i en viss tid, har vanligvis blitt utsatt for slitasje, og skader kan ha oppstått. Slik bruksslitasje må kjøper regne med, og det kan avdekkes enkelte forhold etter overtakelse som gjør utbedringer nødvendig. Normal slitasje og skader som trenger utbedring, er innenfor hva kjøper må forvente, og vil ikke utgjøre en mangel.

Boligen kan også ha en mangel hvis opplyst areal avviker fra faktisk størrelse. Avviket må være minst 2 prosent, og minst 1 kvadratmeter. Det er likevel ikke en mangel dersom selger godtgjør at kjøperen ikke la vekt på opplysningen, jf. avhendingsloven § 3-3 (2).

Ved beregning av et eventuelt prisavslag eller erstatning, må kjøper selv dekke tap/kostnader opp til et beløp på kr 10 000 (egenandel). Egenandel kommer først på tale når det er konstatert mangel ved eiendommen.

Hvis kjøper ikke er forbruker, selges eiendommen "som den er", og selgers ansvar er da begrenset, jf. avhl. § 3-9, første ledd 2. pkt. Avhl. § 3-3 (2) fravikes, og hvorvidt et innendørs arealavvik karakteriseres som en mangel vurderes etter avhl. § 3-8. Informasjon om kjøpers undersøkelsesplikt, herunder oppfordringen om å undersøke eiendommen nøye, gjelder også for kjøpere som ikke anses som forbrukere. Med forbrukerkjøp menes kjøp av eiendom når kjøperen er en fysisk person som ikke hovedsakelig handler som ledd i næringsvirksomhet.

Overtakelse

Overtakelse etter nærmere avtale med selger.

Dersom annet ikke avtales, sendes skjøte/hjemmelsdokument for tinglysing i etterkant av overtakelse.

Budgivning

Budgivning i forbrukerforhold

Budgivere oppfordres til å legge inn bud elektronisk. Dette gjøres på eiendommens hjemmeside på aktiv.no, ved å bruke «Gi bud»-knappen. Ved elektronisk budgivning, samtykker budgiver til elektronisk kommunikasjon. Eiendomsmegler skal legge til rette for en forsvarlig avvikling av budrunden og kan ikke videreformidle bud med en kortere akseptfrist enn kl. 12.00 første virkedag etter siste annonserte visning. Etter klokken 11:30 anbefaler vi akseptfrist på minimum 30 minutter. Bud bør legges inn i god tid før konkurrerende buds akseptfrist utløper. For øvrig henvises til forbrukerinformasjon om budgivning i salgsoppgaven. Oppdragsgiver er oppfordret til å ikke ta imot bud direkte fra budgiver, men å henvise budgiver videre til megler. Som kjøper vil du få forelagt kopi av budjournal. Alle bud vil bli gjort kjent for kjøper og selger i handelen. Øvrige budgivere kan be om å få en kopi av budjournal i anonymisert form.

Budgivning utenfor forbrukerforhold

Budgivere oppfordres til å legge inn bud elektronisk. Dette gjøres på eiendommens hjemmeside på aktiv.no, ved å bruke «Gi bud»-knappen. Ved elektronisk budgivning, samtykker budgiver til elektronisk kommunikasjon. Det anbefales at hvert bud har en akseptfrist som muliggjør en forsvarlig avvikling av budrunden. Vi anbefaler minimum 30 minutter akseptfrist. Oppdragsgiver er oppfordret til å ikke ta imot bud direkte fra budgiver, men å henvise budgiver videre til megler.

Opplysningene i salgsoppgaven er godkjent av selger. Alle interessenter oppfordres imidlertid til grundig besiktigelse av eiendommen, gjerne sammen med fagmann før bud inngis.

Omkostninger kjøpers beskrivelse

3 390 000 (Prisantydning)

Omkostninger

84 750 (Dokumentavgift)

260 (Panteattest kjøper)

545 (Tinglysningsgebyr pantedokument)

545 (Tinglysningsgebyr skjøte)

10 400 (Boligkjøperforsikring – fem års varighet (valgfritt))

2 800 (Boligkjøperforsikring Help Pluss - ett års varighet (valgfritt))

86 100 (Omkostninger totalt)

96 500 (med Boligkjøperforsikring - fem års varighet)

99 300 (med Boligkjøperforsikring inkludert ett år med Help Pluss)

3 476 100 (Totalpris. inkl. omkostninger)

3 486 500 (Totalpris. inkl. omkostninger (med Boligkjøperforsikring - fem års varighet))

3 489 300 (Totalpris. inkl. omkostninger (med Boligkjøperforsikring inkludert ett år med Help Pluss))

Regnestykket forutsetter at det kun tinglyses ett pantedokument og at eiendommen selges til prisantydning. Det tas forbehold om endringer i offentlige avgifter/gebyrer.

Omkostninger kjøpers beløp

Kr 86 100

Betalingsbetingelser

Med mindre annet er avtalt forutsettes det at kjøpesum inkludert omkostninger er innbetalt og disponibelt på meglerforetakets klientkonto innen overtakelse.

Kjøpesummen skal innbetales fra norsk finansinstitusjon og/eller fra kjøpers egen konto i norsk finansinstitusjon.

Det forutsettes av skjøtet tinglyses på ny eier, med mindre det er tatt andre forbehold i budgivningen.

Hvitvaskingsreglene

Megler har plikt til å gjennomføre kundetiltak. Hvis kjøper ikke bidrar til at megler får gjennomført kundetiltak og dette fører til at transaksjonen ikke kan gjennomføres eller blir forsinket, misligholder kjøper avtalen. Etter 30 dager er misligholdet vesentlig. Dette gir selger rett til å heve og gjennomføre deknings salg for kjøpers regning.

Personopplysningsloven

Personopplysninger blir behandlet i samsvar med personopplysningsloven.

Boligkjøperforsikring

Vedlagt i salgsoppgaven følger informasjon om Boligkjøperforsikring og Boligkjøperforsikring Pluss fra HELP Forsikring AS. Boligkjøperforsikring er en rettshjelpsforsikring som gir trygghet og profesjonell juridisk hjelp dersom det oppdages uventede feil eller mangler ved boligen de neste fem årene.

Boligkjøperforsikring Pluss har samme dekning som boligkjøperforsikring, med tillegg av fullverdig advokathjelp på viktige rettsområder i privatlivet. Boligkjøperforsikring Pluss betales årlig. Les mer om begge forsikringene i vedlagte materiell eller på help.no. Det gjøres oppmerksom på at boligkjøperforsikring kun kan tegnes av forbruker. Meglerforetaket mottar kr 4 200/4 600/5 000 i kostnadsgodtgjørelse, avhengig av boligtype, samt et tillegg på kr 1 000 ved salg av Boligkjøperforsikring Pluss.

Meglernes vederlag

Det er avtalt fastpris kr. 49.990 for gjennomføring av salgsoppdraget. I tillegg er det avtalt at oppdragsgiver skal dekke:

8 500 Kommunale opplysninger

24 990 Markedspakke

7 990 Oppgjørshonorar
4 990 Tilretteleggingsgebyr
2 900 Visninger per stk.
7500 Utlegg fotograf
4000 Utlegg takst/tilstandsrapport

Dersom handel ikke kommer i stand eller oppdraget sies opp, har megler krav et rimelig vederlag stort kr Mangler data for utført arbeid.

Oppdragsansvarlig

Morten Christoffer Tøsdal
Partner / Eiendomsmegler MNEF
morten.tosdal@aktiv.no
Tlf: 982 20 602

Aktiv Laguneparken AS, Laguneveien 7
5239 Rådal
Tlf: 551 14 770

Salgsoppgavedato

28.01.2025



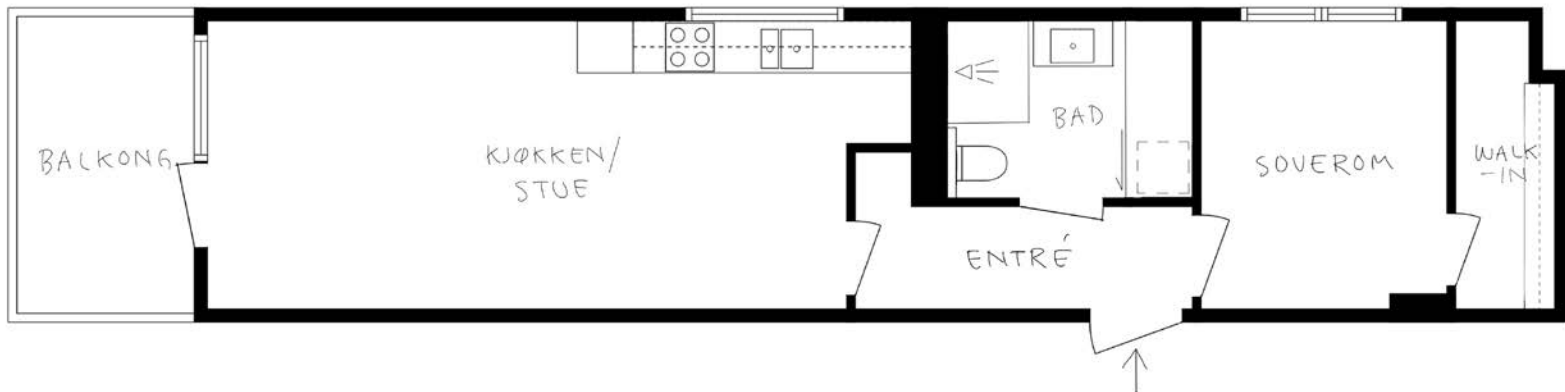

D A D V

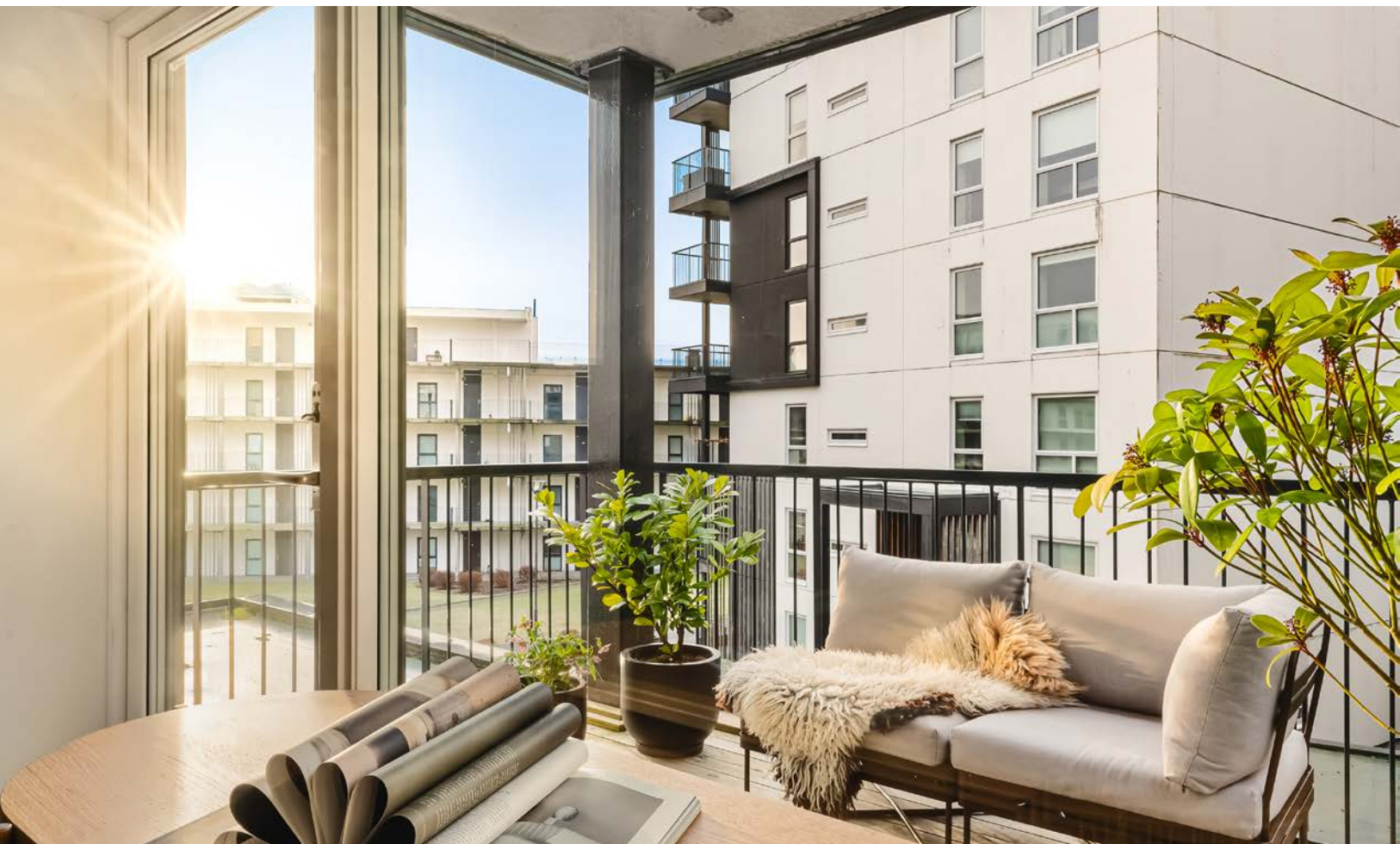





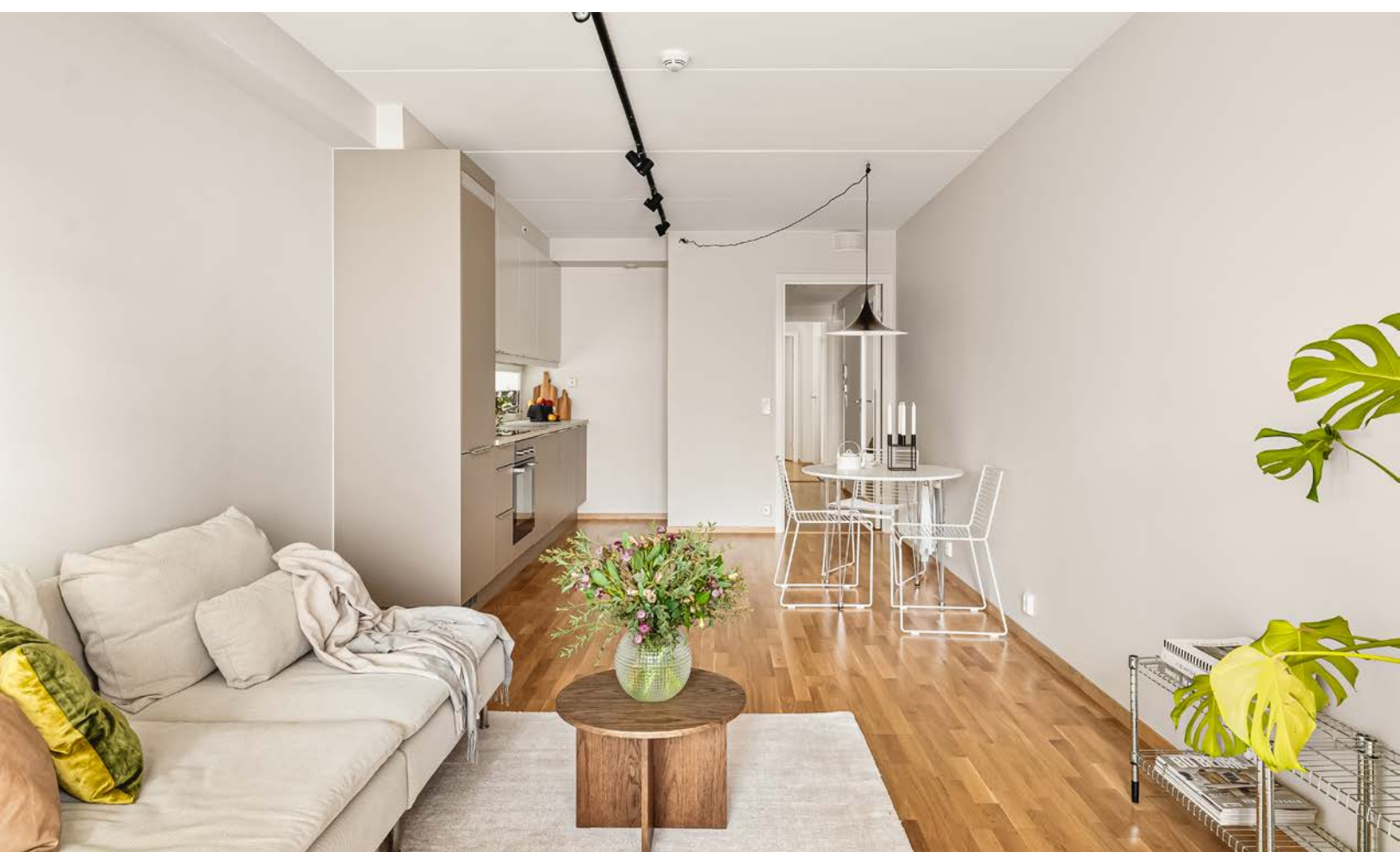

























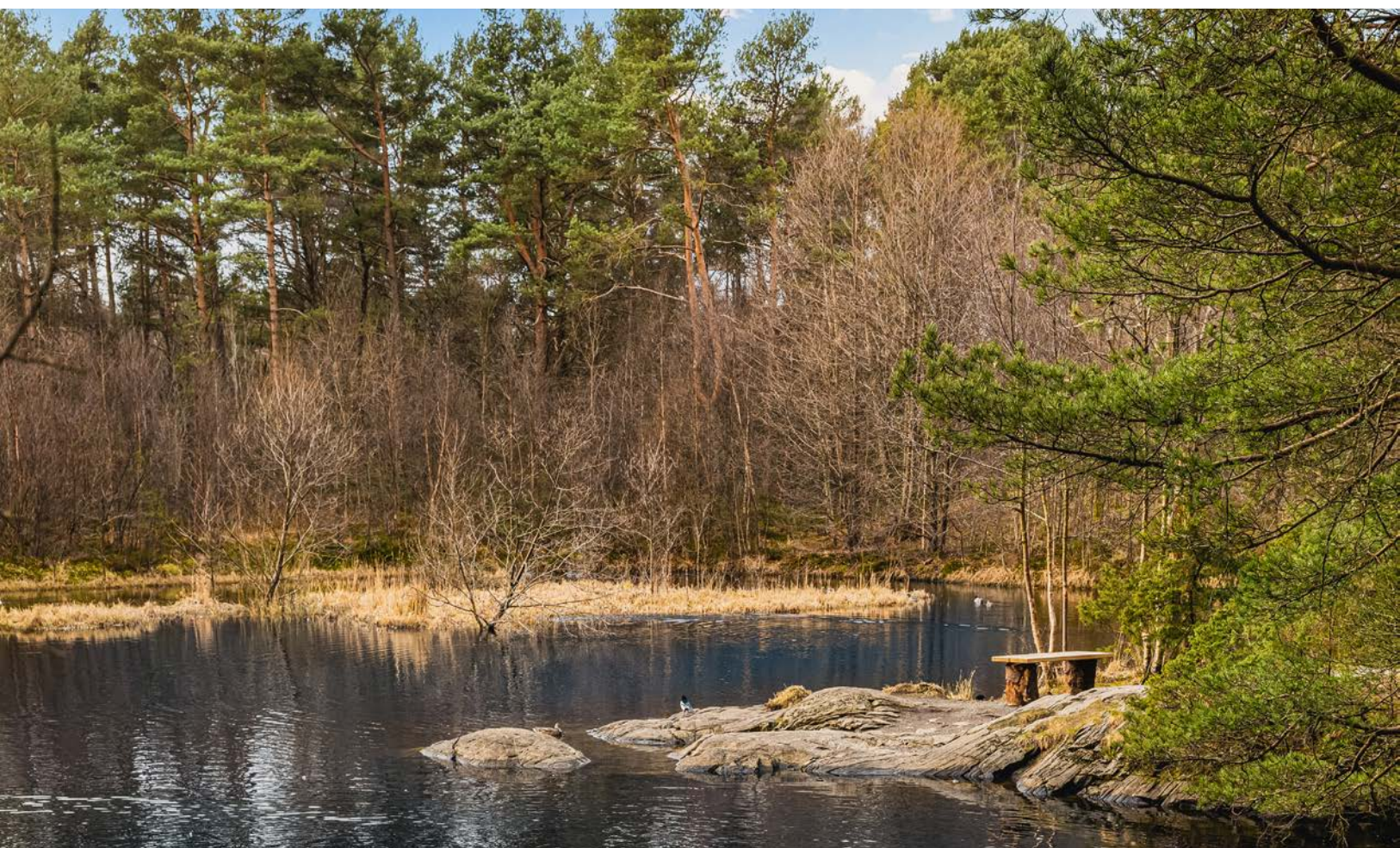
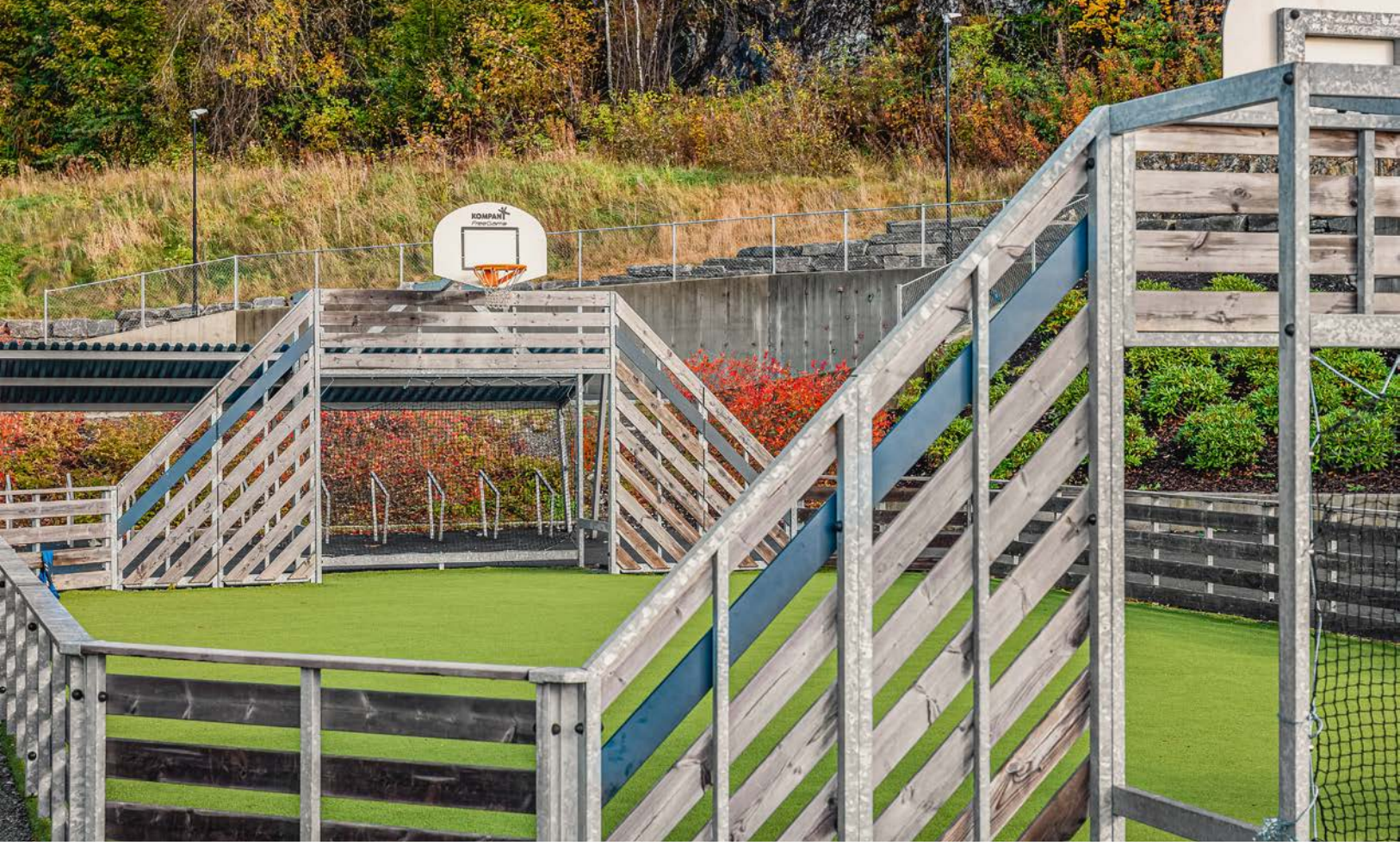



REMA 1000 7-23







Vedlegg

Leilighet
Steinsvikvegen 268
5237 Rådal



www.e3.no

Boligens tekniske tilstand:

Antall TG

0	TG 0	Ingen avvik
9	TG 1	Ingen vesentlige avvik
0	TG 2	Vesentlige avvik
0	TG 3	Store eller alvorlige avvik
1	TG iu	Ikke undersøkt

Utført av:

Takstmann

Mats Hansen

Dato: 16/01/2025

Rotthaugsgaten 1 C

Bergen 5033

45392791

mats@takstmannmh.no



Dersom bygningsdelen kun har en tilstandsgrad og ikke er beskrevet, betyr det at det ikke er noen avvik i forhold til det som kan forventes. Alder tatt i betraktning.

Takstmannens utdypende vurdering av bygningsdeler med TG 2 og TG 3 finnes på siste side(n) i denne rapporten.

Denne rapporten er gyldig i 12 mnd.

OM EIERSKIFTERAPPORT™

Rapporten er bygget på BMTFs faglige rammeverk for tilstandsanalyse ved salg av bolig, NS3600 og avhendingslova. I denne tilstandsanalysen legges det stor vekt på å kontrollere bygningsdeler hvor det erfaringsmessig kan oppstå konflikter. Rapporten tilfredsstiller lov om avhending av fast eiendom med endringer i avhendingslova (tryggere bolighandel) fra 1.1.2022.

AVGRENSNING:

EIERSKIFTERAPPORT™ er godkjent av Byggmestrenes Takseringsforbund og kan kun benyttes av BMTF-sertifiserte takstmenn. Rapporten er spesielt godt egnet ved eierskifte av boliger. Rapporten erstatter ikke kjøpers undersøkelsesplikt eller selgers opplysningsplikt i henhold til lov om avhending av fast eiendom.

NIVÅ AV ANALYSEN:

Tilstandsanalysen utføres ved grundige visuelle observasjoner kombinert med undersøkelser, målinger, bruk av egnede instrumenter og registreringer. Dersom det er mistanke til høyt fuktnivå i vegger mot våtrom, eller i rom under terreng kan tilstandsanalysen omfatte destruktive inngrep som for eksempel hullboring i vegger.

Det kan utføres inngrep i vegg eller etasjeskillere ved bad og i rom under terreng for undersøkelse av fukt ved mistanke til alvorlige avvik. Alle bygningsdeler blir undersøkt, med stor vekt på de områdene som takstmannen, erfaringsmessig, kjenner som svake punkter. Selv om takstmannens analyser er svært grundig, kan det forekomme skjulte feil og mangler.

For bolig er referansenivået for de ulike rom og bygningsdeler gitt som krav til tilstandsgrad TG 1, det vil si uten skader og fagmessig riktig utført og i henhold til gjeldende lov/forskrift som gjelder for den aktuelle boligen der ikke tilleggene angir annet. Generelt er referansenivået byggeforskrifter som var gjeldende når bygningen/bygningsdelen ble byggesøkt.

LEVETIDSBETRAKTNINGER:

Når det refereres til levetid er dette basert på takstmannens erfaringstall og Byggforskserien 700.320 Intervaller for vedlikehold og utskifting av bygningsdeler, SINTEF Byggforsk.

Levetidsbetraktningene beregnes med hovedvekt på takstmannens skjønnsmessige vurdering av den enkelte bygningsdelens antatte gjenstående levetid. Dette avhenger også av forskjellige faktorer som kan gjøre seg gjeldende når det gjelder værforhold og bruk.

Levetiden vil variere noe dersom andre kriterier enn teknisk levetid, som for eksempel vedlikehold, estetikk, økonomi, sikkerhet, funksjon eller andre brukerønsker, er lagt til grunn.

VÆR OPPMERKSOM PÅ

Egenerklæringskjema skal alltid legges frem for rapportansvarlig før tilstandsanalysen påbegynnes. Dersom egenerklæring ikke foreligger, vil dette komme tydelig frem på en av de siste sidene av rapporten under ovenstående overskrift.

Dersom det er lagt frem dokumentasjon av pågående byggesaker og/eller manglende ferdigattest, og/eller midlertidig brukstillatelse. Så vil også dette komme tydelig frem på en av de siste sidene av rapporten under samme overskrift som over.

KOSTNADSVURDERING VED TG3

Dersom det er angitt TG3 på en bygningsdel i denne rapporten, så vil det være angitt et antatt kostnadsoverslag over hva det vil koste å sette den i stand, uten å øke standarden.

PIPER OG ILDSTEDER:

Grundig undersøkelse av piper og ildsteder anbefales utført i samråd med offentlige godkjenningsmyndigheter.

ELEKTRISK ANLEGG OG BRANNFØREBYGGENDE TILTAK:

Ved omsetning av bolig vil man ofte få endring i bruk av det elektriske anlegget. BMTF anbefaler på generelt grunnlag at en registrert elektroinstallatør foretar en kontroll av boliginstallasjon ved eierskifte.

Dette kan for eksempel være en rapport fra periodisk kontroll av boliginstallasjon i henhold til NEK 405-2, som omfatter kontroll av både det elektriske og det branntekniske anlegget.

MER OM TILSTANDSGRADENE I DENNE RAPPORTEN:

TG 0	<p>TG 0 betyr at bygningsdelen ikke har noen avvik.</p> <ul style="list-style-type: none"> * Det er ingen tegn til slitasje. * Dokumentert fagmessig godt utført. * Det er ingen merknader.
TG 1	<p>TG1 betyr at bygningsdelen kan ha mindre avvik.</p> <ul style="list-style-type: none"> * Som forventet i forhold til alder/bruksslitasje. * Strakstiltak anses ikke som nødvendig.
TG 2	<p>TG 2 betyr at bygningsdelen kan ha vesentlige avvik. Eksempler på TG2 kan være at bygningsdelen er:</p> <ul style="list-style-type: none"> * Feil utført. * Skadet, eller symptomer på skade. * Svært slitt. * Nedsatt funksjon. * Utgått på dato. * Kort gjenværende brukstid. * Det er behov for tiltak i nær fremtid. * Det er grunn til overvåkning av denne bygningsdelen.
TG 3	<p>TG 3 betyr at bygningsdelen kan ha store eller alvorlige avvik. Eksempler på TG3 kan være at bygningsdelen er:</p> <ul style="list-style-type: none"> * Har total funksjonssvikt * Fyller ikke lenger formålet * Er en fare for liv og helse <p>Det er et akutt behov for tiltak, og/eller det er avvik fra lover eller forskrifter som gjelder for den aktuelle bygningsdelen eller byggverket.</p>
TG iu	<p>TG iu betyr at bygningsdelen ikke er undersøkt. Denne tilstandsgraden skal kun benyttes unntaksvis. Eksempler kan være:</p> <ul style="list-style-type: none"> * Snødekket tak og krypekjeller uten inspeksjonsmulighet på tidspunktet for analysen * Bygningsdelen, arealet eller rommet er ikke tilgjengelig for inspeksjon på tidspunktet for analysen

EIENDOMSDATA:

Matrikkeldata:	Gnr:120, Bnr: 501
Hjemmelshaver:	Centiq As
Seksjonsnummer:	60
Festenummer:	-
Andelsnummer:	-
Byggeår:	2018
Tomt:	6 121 m ²
Kommune:	Bergen

BEFARINGEN:

Oppdragsgiver:	Centiq As
Befaringsdato:	14.01.2025
Fuktmåler benyttet:	Protimeter MMS 2
Vann:	Offentlig
Avløp:	Offentlig
Adkomst:	Offentlig

OM TOMTEN:

Tomten er felles for sameiet. Tomten er opparbeidet med interne veier, grøntarealer, bed og diverse beplantning.

OM BYGGEMETODEN:

Fundamentert på antatt faste masser av komprimert sprengstein/grov pukk på fjell, det er ikke foretatt grunnundersøkelser. Gulv mot grunn av betong. Grunnmur og fundamenter av betongkonstruksjoner. Bære- og skillevegger samt etasjeskiller av betong. Ytterveggkonstruksjoner over grunnmur er oppført i betong, tre og stålsøylekonstruksjoner, utvendig er veggene kledd med fasadeplater. Vinduer med isolerglass i malte trekarmen. Takkonstruksjonen er utført som flatkonstruksjon, taket er tekket med papp/folie eller tilsvarende takteking. Taket er ikke besiktiget på befaringsdagen.

Grunnmur og drenering:

Forventet levetid for vegg mot terreng av betongvegg eller murt vegg av blokker: 20 - 60 år.

Forventet levetid for drenering: 20 – 60 år avhengig av grunnforhold.

Vegger:

Forventet levetid for veggkonstruksjoner av bindingsverk av tre: 40 - 80 år.

Forventet levetid før omfuging av puss: 20 – 60 år.

Forventet levetid før slemming av mur / forblending med slemming: 30 – 60 år.

Forventet levetid på utvendig trekledning: 40 - 60 år.

OVERORDNET FAGLIG VURDERING AV EIENDOMMEN:

Avvik som er funnet på befaringsdagen står nærmere beskrevet under de aktuelle bygningsdelene. Ved avhending av eiendommen gjøres det oppmerksom på selgers opplysningsplikt og kjøpers undersøkelses plikt iht. Lov om avhending. For rapporter som gjelder leilighet i et sameie eller aksje/andelslag (borettslag) er undersøkelsene begrenset til innvendig i leiligheten og dennes tilleggsdel (boder/kott/altan eller lignende). Fellesarealer og felles bygningsmasse er ikke kontrollert.

ANNET:

Informasjon om sameiet:

Styretsleder: Trine Heggstad

Kontaktperson: Trine Heggstad

Beliggenhet:

Leiligheten har beliggenhet i et nyere etablert boligområdet med tilsvarende bebyggelse. Nærområdet består av flere grøntområder med plener og lekeplasser. I umiddelbar nærhet har man et naturområde med turstier i Siljustøl. Fra boligen har man dagligvarebutikk i umiddelbar nærhet, Søråshøgda barneskole, Rå Ungdomskole og Nordahl Grieg videregående. Innenfor kort gangavstand har man Råstølen bybanestopp. Ellers er Lagunen storsenter med utallig utvalg av butikker og dagligvarer kun et par minutters kjøring unna med bil. Kort kjøreavstand til arbeidsplasser på Kokstad/Flesland.

Nøkkelopplysninger:

Organisasjonsnummer: 920 037 984

Navn/foretaksnavn: RÅSTØLEN PARK EIERSEKSJONSSAMEIE 3

Organisasjonsform: Eierseksjonssameie

Registrert i Enhetsregisteret: 07.12.2017

Stiftelsesdato: 17.10.2017

Takstobjektet:

2-Roms selveierleilighet.

Fra stuen er det utgang til balkong på 7,7m².

Tilhørende leiligheten er det en ekstern bod i kjelleren på 5m².

Oppvarming: Vannbåren gulvvarme på badet, radiator, balansert ventilasjonsanlegg med varmegjenvinning. Teknisk tilstand på varmekilder er ikke kontrollert.

El. Anlegg: Sikringsskapet er montert i boden og inneholder automatsikringer. Sikringsskapet er ikke videre undersøkt da dette krever spesialkompetanse.

VVS: Leiligheten har sluk og avløpsrør av plast. Det er benyttet rør-i-rør, plastrør til vannforsyningsrør. VVS anlegget er ikke nærmere kontrollert da dette krever spesialkompetanse.

DOKUMENTKONTROLL:

Opplysninger fra hjemmelshaver.

BESKRIVELSE AV INNVENDIGE OVERFLATER (vegger, tak og gulv):

Gulv: Badet har flislagt gulv, resterende rom har parkettgulv.

Vegger: Badet har fliser, resterende rom har malte flater.

Tak: Malte flater.

EIERSKIFTERAPPORT™

FORMÅL MED ANALYSEN:

Tilstandsvurderingen er gjennomført for å avdekke eventuelle avvik og mangler ved boligen. Rapporten er utarbeidet i forbindelse med salg av den aktuelle eiendommen. Oppdragsgiver/eier deltok under befaringen med mulighet for å informere om svakheter som bør undersøkes grundigere.

VESENTLIGE ENDRINGER ETTER BYGGEÅR:

Opplysninger fra hjemmelshaver:

- Malt overflater i 2025.

FELLESKOSTNADER:

-

AREALER OG ANVENDELSE:

Arealmålingene i denne rapporten måles etter Norsk Standard 3940. Arealer oppgis i hele kvadratmeter i denne rapporten, og gjelder for det tidspunkt rapporten er datert.

MÅLEVERDIGE AREALER:

Større arealer enn nødvendig åpninger for trapp, heis sjakter og lignende regnes ikke med i etasjens areal. Rom som skal måles må være tilgjengelig, slik at det kan måles. Rommene kan stride mot byggeforskriftene, men likevel være måleverdige.

AREALBEGREPER:

BRA-i =Internt bruksareal

BRA-e =Eksternt bruksareal

BRA-b =Innglasset balkong

TBA =Terrasse- og balkongareal

ENDRINGER:

Rom som ligger utenfor boenheten, men som eier har påvist og/eller opplyst at tilhører boenheten, er oppmålt og inkludert i BRA-e. Det er ikke fremvist dokumentasjon på at rommet tilhører boenheten, med mindre dette er angitt særskilt. Rom utenfor boenheten kan omdisponeres av borettslaget/sameiet og dette kan påvirke boligens BRA. Vær oppmerksom på at NS 3940:2023 og eierseksjonsloven har ulik definisjon av fellesareal. Ved arealmåling gjelder NS 3940:2023 som definerer fellesareal slik: Delen av bygning som brukes av to eller flere bruksenheter eller til bygningens forvaltning, drift eller vedlikehold.

NB:

Ved overgang fra eldre versjon av NS3940 til revidert utgave med nye måleregler, kan det forekomme arealavvik for rapporter som er utført mellom Oktober 2023 og Desember 2024. NS3940:2023 må vurderes til å være gjeldene bransjestandard fram til ny versjon utgis. Dette til tross for at standarden er trukket tilbake juni 2024.

AREAL BOLIG:

Etasje:	BRA-i	BRA-e	BRA-b	TBA	P-Rom m ²	S-Rom m ²
3. Etasje	49	0	0	8	45	4
Kjellerbod	0	5	0	0	0	5
SUM BYGNING	49	5	0	8	45	9
SUM BRA	54					

AREAL GARASJE/UTHUS:

Etasje:	BRA-i	BRA-e	BRA-b	TBA	P-Rom m ²	S-Rom m ²
SUM BYGNING						
SUM BRA						

BRA-i:

Gang(4,9m²), bad/vaskerom(5,5m²), soverom(9,5m²), stue og kjøkken(24,2m²), bod(3,6m²).

BRA-e:

Kjeller: Ekstern bod(5m²).

MERKNADER OM AREAL:

Arealene av hvert rom (nettoareal) summert vil avvike fra oppgitt totalt areal. Dette som følge av at tykkelsen av skillevegger/innervegger og eventuelle sjakter eller piper er trukket fra nettoarealet av hvert rom, men skal iht. målereglene (NS3940) medregnes i totalarealet.

Takstmann har ikke kontrollert seksjoneringspapirer, tegninger eller andre godkjenninger tilknyttet eksterne boder. Eksterne boder er fremvist av eier og kan avvike.

MERKNADER OM ANDRE BYGNINGSDELER:

EIERSKIFTERAPPORT™

FORUTSETNINGER: (Værforhold, hindringer, etc.):

Det var ingen hindringer på befaringsdagen. Klimatiske forhold som temperaturforandringer, nedbørsmengde m.m. vil kunne påvirke boligen. Se pkt. Tilleggsopplysninger for ytterligere informasjon.

ANDRE MERKNADER:

TILSTEDE VED BEFARINGEN:

Hjemmelshaver

BYGGMESTER:

En BMTF-sertifisert takstmann er en bygmester e.l. som er medlem av Byggmestrenes Takseringsforbund. Det vil si han/hun har minimum 6 års erfaring med å analysere, reparere og bygge boliger.

Mester er en beskyttet tittel som deles ut av Kongen til den som oppfyller de kvalifikasjonskrav som blir stilt i medhold til lov om mesterbrev i håndverk og annen næring.

Den BMTF-sertifiserte takstmannen skal alltid etterleve de etiske regler og regelverket som gjelder for Byggmestrenes Takseringsforbund.

INTEGRITET:

UAVHENGIG TAKSTMANN

Denne rapporten er utarbeidet av en uavhengig takstmann uten bindinger til andre aktører i eiendomsbransjen. Takstmannen har verken et ansettelsesforhold til, eller økonomisk interesse i sin oppdragsgivers virksomhet. For nærmere beskrivelse av kravene til takstmannens integritet, se BMTFs etiske retningslinjer på www.BMTF.no

Ansvarlig for rapporten:

Mats Hansen

Tømrersvenn, bygmester og BMTF sertifisert takstmann

16/01/2025



Mats Hansen

1. Våtrom**1.1 Våtrom****TG 1** 1.1.1 Overflate vegger og himling

Det er ikke påvist riss og sprekker.
Det er ikke påvist sprekker i fuger.
Det er ikke påvist bom (hulrom) under fliser.
Det er ikke påvist fuktskader, spor etter skadedyr.

Det er benyttet fliser på veggene og malte flater i himlingen.

Overflatene fremstod med normal bruksslitasje i henhold til alder.

Vær oppmerksom på:
Over halve forventete brukstid nærmer seg oppbrukt på overflatene.

Merknader:**TG 1** 1.1.2 Overflate gulv

Det er ikke påvist riss og sprekker.
Det er ikke påvist sprekker i fuger.
Det er ikke påvist bom (hulrom) under fliser.
Det er ikke påvist spor etter råteskade, muggvekst eller skadedyr.
Det er ikke påvist knirk i gulvet.

Det er benyttet fliser på gulvet.

Overflatene fremstod med normal bruksslitasje i henhold til alder.

Ved kontroll ble det ikke registrert bom i fliser, det gjøres oppmerksom på at mindre tilfeller av bom i fliser kan oppstå. Når ikke hele flisen har kontakt med underlaget, vil det oppstå luftlommer. Dette blir kalt "bom", og kan medføre at flisen sprekker ved belastning.

Vær oppmerksom på:
Over halve forventete brukstid nærmer seg oppbrukt på overflatene.

Merknader:**TG 1** 1.1.3 Membran, tettesjiktet og sluk

Membranen er fra 2016
Det er muligheter for å rengjøre sluk.
Det er ikke boret hull i tilstøtende rom eller fra undersiden. Se under.
Det er fuktkontrollert med egnet fuktmåleverktøy. Se under.

EIERSKIFTERAPPORT™

Det kan ikke konstateres at membran er påført alle flatene i våtsone i form av bilder eller annet. Det gjøres spesielt oppmerksom på at tekking (membran og mansjetter) ikke er kontrollerbare fordi dette bare kan gjøres ved å demontere fliser. Denne type destruktive undersøkelser blir aldri foretatt ved en tilstandskontroll for eierskifterapport.

Badet har vært i bruk til daglig i flere år uten at det er registrert noen form for lekkasjer, alder og observasjoner gjort på befaringsdagen tilsier at det er membran.

Det er benyttet plastsluk.

Hulltaking:

Det er ikke gjennomført hulltaking som følge av rommets oppbygning. Våtrommene er av prefabrikkerte konstruksjoner (baderomskabin). Hulltaking er en inspeksjonsmetode hvor det borres et inspeksjonshull på 73mm fra tilstøtende rom for å undersøke for fukt/skader. Det er imidlertid gjennomført fuktkontroll med fuktindikator, denne ga ikke utslag for unormale fuktverdier. Hulltaking vil generelt gi en bedre fuktanalyse.

Badet inneholder: Vegghengt toalett, helstøpt servant, skuffer under servant med slette fronter, dusjdører i klart glass, opplegg for vaskemaskin.

Merknader:

2. Kjøkken

TG 1 2.1 Kjøkken

Vanninstallasjonen er fra 2016

Det er ikke påvist fukt ved kjøleskap, vaskemaskin, varmtvannsbereider eller andre vanninstallasjoner.

Det er ikke påvist avvik i forhold til trykk i vannkran.

Det er ikke påvist avvik i forhold til avrenning fra avløp.

Det er ikke påvist symptomer på fukt og råte i nabokonstruksjoner.

Kjøkkeninnredning med slette fronter, laminat benkeplate, over benkeplaten er det benyttet malte flater, stål oppvaskkum, ventilator.

- Integrert induksjonsplatetopp
- Integrert stekeovn
- Integrert oppvaskmaskin
- Integrert kjøl- og frys

Teknisk tilstand på hvitevarer er ikke kontrollert.

Fuktkontroll som er foretatt med fuktindikator ga ikke unormale fuktverdier i områder der det anses og være fare for fuktvandring. Disse områdene er i hovedsak i underskap under vask, området rundt oppvaskmaskin og på gulv rundt sokkel list.

Merknader:

3. Andre Rom

TG 1 3.1 Andre rom

Generelt: Normal brukslitasje på overflater. Vær oppmerksom på at det som regel vil være diverse mindre hull i overflater etter bilder/hyller etc, og noe misfarge/skjolder hvor bilder, hyller/ møblelement etc har vært plassert. På gulv vil det som regel være diverse slitasje, og noe misfarge/ riper og lignende hvor møblelement har vært plassert. Dette er normalt i en fraflyttet boenhet, og slike mindre "avvik" er å anse som normalt.

Merknader:

4. Vinduer og ytterdører

TG 1 4.1 Vinduer og ytterdører

Det er ikke påvist punkterte glass.

Vinduer med isolerglass i malte trekarmner.
Vinduene er fra byggeår.
Vinduene har normal bruksslitasje i henhold til alder.

Altandør med felt av isolerglass.
Dørene er fra byggeår.
Dørene fremstod med normal bruksslitasje i henhold til alder.

Det ble ikke oppdaget punkterte glass eller andre avvik under befaringen. Punkterte glass kan tidvis være vanskelig og observere.

Merknader:

5. Balkonger, verandaer og lignende

TG 1 5.1 Balkonger, verandaer og lignende

Konstruksjonen vurderes som forsvarlig festet.
Det er ikke påvist svekkelser i forankring eller understøtting.
Det er ikke påvist skader, slik som avskalling, deformasjoner, riss, sprekker, råteskader og/eller rust på overflater.
Vannavrenning vurderes som tilstrekkelig.
Oppkant mot vegg og dør vurderes ikke som tilstrekkelig.

Fra stuen er det utgang til balkong på 7,7m².

Merknader:

6. VVS

TG 1 6.1 WC og innvendige vann- og avløpsrør

Innvendige vann og avløpsrør er fra 2016
Materiale, sammenkoblingspunkter, kondensisasjon og termisk isolasjon vurderes som tilfredsstillende.
Avløpskapasiteten vurderes som tilfredsstillende.
Lukt fra avløpssystemet vurderes som tilfredsstillende.
Det er WC med innebygget sistene.
Det er spalte på innebygget sistene for WC.

Det gjøres oppmerksom på at det kun er synlige rørinstallasjoner som er kontrollert. Rørgjennomføringer som er skjult i vegg er ikke videre undersøkt. Utvendige vann- og avløpsrør er ikke kontrollert.

Det er benyttet rør i rør - plastrør til vannforsyningsrør.
Forventet levetid på plastrør: 25 - 50 år.

Boligen har sluk og avløpsrør i plast.
Forventet levetid for sluk av plast: 30-50 år.

Merknader:

TG iu 6.2 Varmtvannsbereder

Varmtvannsberederen er felles for sameiet. Varmtvannsberederen/fellessanlegget er ikke kontrollert.

Merknader:

TG 1 6.3 Ventilasjon

Ventilasjonsanlegget var nytt i 2016
Boligen har balansert ventilasjon.
Tilluft, avtrekk og luftutveksling vurderes som tilfredsstillende.

Boligen har balansert ventilasjonsanlegg med varmegjenvinning.

Normalt vedlikehold/service og rens av ventilasjonsanlegget må utføres ved behov.

Merknader:**7. Elektrisk anlegg og samsvarserklæring****7.1 Elektrisk anlegg og samsvarserklæring**

Når det gjelder resultater fra det lokale el-tilsynet: Se eventuelt eiers egenerklærings skjema.

El. Anlegg: Sikringsskapet er montert i boden og inneholder automatsikringer. Sikringsskapet er ikke videre undersøkt da dette krever spesialkompetanse.

Det er ikke opplyst om årstall for forrige tilsyn av det elektriske anlegget. Det foreligger ikke dokumentasjon på gjennomført tilsyn eller dokumentasjon etter gjennomført tilsyn (dokumentasjon på avvik, mangler eller dokumentasjon på at anlegget er uten avvik).

Undertegnede takstmann har ikke fagkompetanse/spesialkompetanse til å utføre kontroll av elektriske anlegg og elektriske installasjoner. Det stilles strenge krav til kompetanse for kontroll av elektriske anlegg. Det anbefales på generelt grunnlag at registrert/autorisert elektroinstallatør/kontrollør foretar en kontroll av hele det elektriske anlegget.

Vurderingen av det elektriske anlegget er basert på visuell besiktigelse, opplysninger gitt av eier med eventuell tilhørende fremvist dokumentasjon, samt standard sjekklister (begrensede undersøkelser sammenlignet med godkjent elkontroll).

Branntekniske forhold:

Alle boliger skal ha brannalarmanlegg eller røykvarslere. Minimumskravet er at man har minst én røykvarsler i hver etasje i boligen.

Alle boliger skal ha slokkeutstyr som husbrannslange, eller brannslukningsapparat. Brannslukningsapparatet må være på minst 6 kg (effektivitetsklasse på minst 21 A for skumapparat). Ved bruk av brannslange skal brannslangen være tilkoblet fast vannforsyning, det anbefales kuleventil (type kran).

Merknad/vurdering av avvik:

Det er ikke opplyst om forrige tilsyn av anlegget. Det må utføres el.kontroll (av autorisert kontrollør) av hele anlegget. Det hefter en risiko for pålegg om utbedringer på elektriske anlegg etter utført utvidet kontroll.

Merknader:

Vær oppmerksom på:

Egenerklæringsskjema er levert før oppstart av oppdraget.

Det er ingen avvik i forhold til rømming og romhøyde, ut ifra gjeldende forskrifter for da boligen/rommene ble byggemeldt.

Innvendige rekkverk og håndrekker er i henhold til gjeldende forskrifter når bygningsdelen ble byggesøkt.

Tilleggsopplysninger:

Den bygningssakkyndige har ikke kontrollert om det foreligger offentligrettslige pålegg fra kommunen. Det er ikke kontrollert om det er pågående byggesaker, endringer i reguleringsplan som berører den aktuelle eiendommen eller andre ytre påvirkninger.

Vedrørende egenerklæringsskjema: Skjema vil følge som vedlegg til salgsoppgaven, det anbefales eventuelle interessenter å lese gjennom skjema før et eventuelt salg/kjøp gjennomføres. Det kan være flere relevante/nyttige opplysninger i dette skjema som ikke er videre beskrevet i denne rapporten.

Tilstandsrapporten har en gyldighet på 12 mnd. fra rapportdato. Skulle det oppstå skader, endringer eller annet av betydning ved boligen, oppfordres eier/selger til å informere om forholdene og oppdatere tilstandsrapporten.

I tilstandsrapporten har den bygningssakkyndige ikke gjort undersøkelser/vurderinger av bygningens estetikk og arkitektur, fellesarealer (med mindre boligeieren har vedlikeholdsplikt for fellesarealer), tilleggsbygg som garasje, biloppstillingsplass eller lignende i fellesanlegg/fellessområdet.

Takstmannens vurdering ved TG2:**Takstmannens vurdering ved TG3:**

EGENERKLÆRINGSSKJEMA

Til orientering vil dette skjema være en del av salgsoppgaven

Meglerfirma	
Aktiv EM Laguneparken	
Oppdragsnr.	
1506240088	
Selger 1 navn	
Øystein Rødland	
Gateadresse	
Steinsvikvegen 268	
Poststed	Postnr
RÅDAL	5237
Er det dødsbo?	
<input checked="" type="checkbox"/> Nei <input type="checkbox"/> Ja	
Avdødes navn	
Er det salg ved fullmakt?	
<input checked="" type="checkbox"/> Nei <input type="checkbox"/> Ja	
Hjemmelshavers navn	
Har du kjennskap til eiendommen?	
<input type="checkbox"/> Nei <input checked="" type="checkbox"/> Ja	
Når kjøpte du boligen?	
År	2017
Hvor lenge har du eid boligen?	
Antall år	7
Antall måneder	6
Har du bodd i boligen siste 12 måneder?	
<input checked="" type="checkbox"/> Nei <input type="checkbox"/> Ja	
I hvilket forsikringselskap har du tegnet villa/husforsikring?	
Forsikringselskap	
Polise/avtalnr.	

Document reference: 1506240088

Spørsmål for alle typer eiendommer

- 1 Kjenner du til om det er/har vært feil tilknyttet våtrommene, f.eks. sprekker, lekkasje, råte, lukt eller soppskader?
- Nei Ja

Initialer selger: ØR

1

- 2 Kjenner du til om det er utført arbeid på bad/våtrom?
Svar
- 3 Kjenner du til om det er/har vært tilbakeslag av avløpsvann i sluk eller lignende?
 Nei Ja
- 4 Kjenner du til feil eller om har vært utført arbeid/kontroll på vann/avløp?
Svar
- 5 Kjenner du til om det er/har vært problemer med drenering, fuktinnslag, øvrig fukt eller fuktmerker i underetasje/kjeller?
 Nei Ja
- 6 Kjenner du til om det er/har vært utettheter i terrasse/garasje/tak/fasade?
 Nei Ja
- 7 Kjenner du til om det er/har vært problemer med ildsted/skorstein/pipe f.eks. dårlig trekk, sprekker, pålegg, fyringsforbud eller lignende?
 Nei Ja
- 8 Kjenner du til om det er/har vært f.eks. sprekker i mur, skjeve gulv eller lignende?
 Nei Ja
- 9 Kjenner du til om det er/har vært sopp/råteskader/insekter/skadedyr på eiendommen som rotter, mus, maur eller lignende?
 Nei Ja
- 10 Kjenner du til om det er/har vært skjeggkre i boligen?
 Nei Ja
- 11 Kjenner du til om det er/har vært utført arbeid på el-anlegget eller andre installasjoner (f.eks. oljetank, sentralfyr, ventilasjon)?
Svar
- 12 Kjenner du til om det er utført kontroll av el-anlegget og/eller andre installasjoner (f.eks. oljetank, sentralfyr, ventilasjon)?
 Nei Ja
- 13 Har du ladeanlegg/ladeboks for elbil i dag?
 Nei Ja
- 14 Kjenner du til om ufaglærte har utført arbeid som normalt bør utføres av faglærte, utover det som er nevnt tidligere (f.eks. drenering, murerarbeid, tømrerarbeid etc)?
 Nei Ja
- 15 Er det nedgravd oljetank på eiendommen?
 Nei Ja
- 16 Kjenner du til om det har vært utført arbeid på terrasse/garasje/tak/fasade?
Svar
- 17 Selges eiendommen med utleiedel, leilighet, hybel eller tilsvarende?
 Nei Ja
- 18 Kjenner du til om det er innredet/bruksendret/bygget ut i kjeller eller loft eller andre deler av boligen?
 Nei Ja
- 19 Kjenner du til forslag eller vedtatte reguleringsplaner, andre planer, nabovarsel eller offentlige vedtak som kan medføre endringer i bruken av eiendommen eller av dens omgivelser?
 Nei Ja
- 20 Kjenner du til om det foreligger påbud/heftelser/krav/manglende tillatelser vedrørende eiendommen?
 Nei Ja

21 Er det foretatt radonmåling?

Nei Ja

22 Kjenner du til manglende brukstillatelse eller ferdigattest?

Nei Ja

23 Kjenner du til om det foreligger skaderapporter/ tilstandsvurderinger eller utførte målinger?

Nei Ja

24 Er det andre forhold av betydning ved eiendommen som kan være relevant for kjøper å vite om (f.eks. rasfare, tinglyste forhold eller private avtaler)?

Nei Ja

Beskrivelse

Noen merker på innsiden av front på øverste skuff i baderomsmøbel. - merker på dør en innerdør.

Spørsmål for bolig i sameie/borettslag/boligaksjeselskap:

25 Kjenner du til om sameiet/laget/selskapet er involvert i tvister av noe slag?

Nei Ja

26 Kjenner du til vedtak/forslag til vedtak om forhold vedr. eiendommen som kan medføre økte felleskostnader/økt fellesgjeld?

Nei Ja

27 Kjenner du til om det er/har vært sopp/råteskader/insekter/skadedyr i sameiet/laget/selskapet (fellesareal eller i andre boliger) som rotter, mus, maur eller lignende?

Nei Ja

28 Kjenner du til om det er/har vært skjeggkre i sameiet/laget/selskapet (fellesareal eller i andre boliger)?

Nei Ja

Document reference: 1506240088

Tilleggs kommentar

Jeg bekrefter at opplysningene er gitt etter beste skjønn. Jeg er kjent med at dersom jeg har gitt ufullstendige, uriktige eller misvisende opplysninger om eiendommen, vil forsikringsselskapet kunne søke hel eller delvis regress for sine utbetalinger eller redusere sitt ansvar helt eller delvis, jfr. vilkår for boligselgerforsikring punkt 7.1 og forsikringsavtaleloven kapittel 4.

Jeg er orientert om mitt mulige ansvar som selger etter avhendingsloven, eventuelt etter kjøpsloven (aksjeboliger), og om forsikringsgiver sitt boligselgerforsikringstilbud.

Jeg er klar over at avtale om forsikring er bindende. Jeg er også klar over at premietilbudet først kan påberopes når boligen er solgt (budaksept). Premietilbudet som er gitt av megler er bindende for forsikringsgiver i 6 – seks – måneder fra oppdragsinngåelse med megler.

Etter dette vil premien og forsikringsvilkårene kunne justeres. Når premietilbudet ikke lenger er bindende for forsikringsselskapet må egenerklæringsskjemaet signeres på nytt og eventuelle endringer påføres. Det vil da være forsikringspremien og forsikringsvilkårene på ny signeringsdato som legges til grunn.

Det kan ikke tegnes boligselgerforsikring ved følgende salg:

- mellom ektefeller eller slektninger i rett oppstigende eller nedstigenede linje, søsken, eller
- mellom personer som bor eller har bodd på boligeiendommen og/eller
- når salget skjer som ledd i sikredes næringsvirksomhet/er en næringsseiendom
- etter at boligeiendommen er lagt ut for salg.
- ved salg av helårs- og fritidsbolig er det krav til at det foreligger tilstandsrapport i henhold til Forskrift til avhendingslova (tryggere bolighandel).

Forsikringsselskapet kan ved skriftlig samtykke akseptere tegning av forsikring også i ovennevnte tilfeller.

Dersom forsikringsselskapet ikke har gitt skriftlig samtykke, kan erstatningen bortfalle.

Ved oppgjørsoppdrag trer forsikringen i kraft når kontrakten er signert av begge parter, begrenset til siste 12 måneder før overtakelse.

Forøvrig oppfordrer selger potensielle kjøpere til å undersøke eiendommen grundig, jf avhendingsloven § 3-10 og kjøpsloven § 20 (aksjeboliger).

Gyldig forsikring forutsetter at det for helårs- og fritidsbolig foreligger tilstandsrapport som er i henhold til Forskrift til avhendingslova (tryggere bolighandel).

- Jeg ønsker boligselgerforsikring, og bekrefter å ha mottatt og lest forsikringsvilkårene og informasjonsbrosjyre til selger i forbindelse med kjøp av boligselgerforsikring. Forsikringen trer i kraft på det tidspunkt det foreligger en budaksept mellom partene, begrenset til tolv måneder før overtakelse. Ved oppgjørsoppdrag trer forsikringen i kraft når kontrakten er signert av begge parter, begrenset til siste 12 måneder før overtakelse. Jeg bekrefter med dette at eiendommen ikke er en næringsseiendom, at den ikke selges som ledd i næringsvirksomhet eller mellom ektefeller eller slektninger i rett oppstigende eller nedstigende linje, søsken, eller mellom personer som bor eller har bodd på boligeiendommen. Gyldig forsikring forutsetter at det for helårs- og fritidsbolig foreligger tilstandsrapport som er i henhold til Forskrift til avhendingslova (tryggere bolighandel). Forsikringen er ugyldig dersom den tegnes i strid med forsikringsvilkårene. Jeg er innforstått med at eiendomsmegleren ikke har fullmakt til å gjøre unntak fra ovennevnte begrensninger. Jeg er oppmerksom på at 8% av total forsikringskostnader honorar til Söderberg & Partners.
- Jeg ønsker ikke boligselgerforsikring, men megler har tilbudt meg å kjøpe slik forsikring.
- Jeg kan ikke kjøpe boligselgerforsikring ihht vilkår.

Document reference: 1506240088

NAME OF SIGNER	IDENTIFIER	TIME	ELECTRONIC ID
Øystein Rødland	4f74909caeeae2167bc9ecfe 106d6a9752bfffefb	27.01.2025 10:34:47 UTC	Signer authenticated by Nets One time code

Document reference: 1506240088

- This is a PDF document digitally signed by Nets' E-Signing service.
- The document's integrity is protected by signing and sealing the contents with a certificate issued to Nets by a third party. Validating the signature confirms that the contents have not been modified since the time of signing.
- For more information about document formats, see <https://www.nets.eu/developer>

Adresse	Steinsvikvegen 268
Postnr	5237
Sted	RÅDAL
Leilighetsnr.	
Gnr.	120
Bnr.	501
Seksjonsnr.	60
Festenr.	
Bygn. nr.	300543149
Bolignr.	
Merkenr.	A2017-828099
Dato	25.10.2017

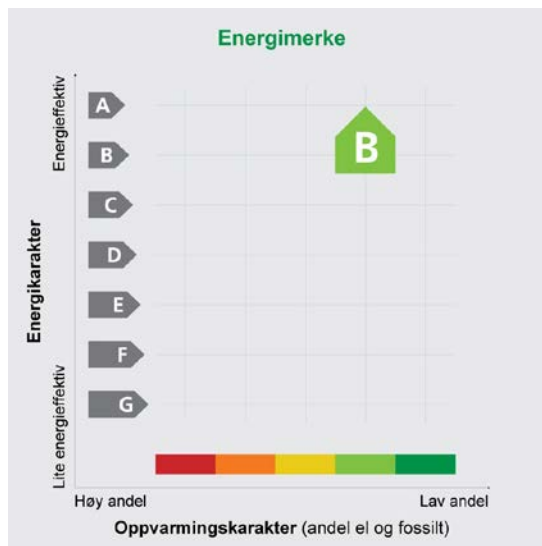

Eier	Privat
Innmeldt av	Skanska Norge AS v/ Flerbruker

Energiatesten er bekreftet og offisiell. Bygningens eierforhold er ikke bekreftet fra Matrikkelen

Energimerket angir boligens energistandard. Energimerket består av en energikarakter og en oppvarmingskarakter, se figuren. Energimerket symboliseres med et hus, hvor fargen viser oppvarmingskarakter, og bokstaven viser energikarakter.

Energikarakteren angir hvor energieffektiv boligen er, inkludert oppvarmingsanlegget. Energikarakteren er beregnet ut fra den typiske energibruken for boligtypen. Beregningene er gjort ut fra normal bruk ved et gjennomsnittlig klima. Det er boligens energimessige standard og ikke bruken som bestemmer energikarakteren. A betyr at boligen er energieffektiv, mens G betyr at

boligen er lite energieffektiv. En bolig bygget etter byggeforskriftene vedtatt i 2010 vil normalt få C.

Oppvarmingskarakteren forteller hvor stor andel av oppvarmingsbehovet (romoppvarming og varmtvann) som dekkes av elektrisitet, olje eller gass. Grønn farge betyr lav andel el, olje og gass, mens rød farge betyr høy andel el, olje og gass. Oppvarmingskarakteren skal stimulere til økt bruk av varmepumper, solenergi, biobrensel og fjernvarme.

Om bakgrunnen for beregningene, se www.energimerking.no

Målt energibruk

Brukeren har valgt å ikke oppgi målt energibruk.

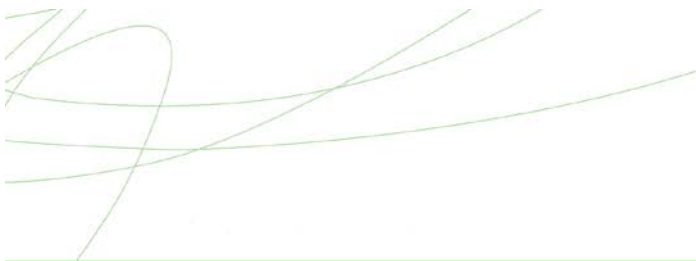

Hvordan boligen benyttes har betydning for energibehovet

Energibehovet påvirkes av hvordan man benytter boligen, og kan forklare avvik mellom beregnet energibehov og målt energibruk. Gode energivaner bidrar til at energibehovet reduseres. Energibehovet kan også bli lavere enn normalt dersom:

- deler av boligen ikke er i bruk,
- færre personer enn det som regnes som normalt bruker boligen, eller
- den ikke brukes hele året.

Gode energivaner

Ved å følge enkle tips kan du redusere ditt energibehov, men dette vil ikke påvirke boligens energimerke.

Energimerket kan kun endres gjennom fysiske endringer på boligen.

Eksperten har ikke angitt tips til brukervaner

Mulige forbedringer for boligens energistandard

Ut fra opplysningene som er oppgitt om boligen, anbefales følgende energieffektiviserende tiltak. Dette er tiltak som kan gi boligen et bedre energimerke.

Noen av tiltakene kan i tillegg være svært lønnsomme. Tiltakene bør spesielt vurderes ved modernisering av boligen eller utskifting av utstyr.

Tiltaksliste: Nærmere informasjon, se vedlegg 1

Det tas forbehold om at tiltakene er foreslått ut fra de opplysninger som er gitt om boligen. Fagfolk bør derfor kontaktes for å vurdere tiltakene nærmere. Eventuell gjennomføring av tiltak må skje i samsvar

med gjeldende lovverk, og det må tas hensyn til krav til godt inneklima og forebygging av fuktskader og andre byggskader.

For ytterligere råd og veiledning om effektiv energibruk, vennligst se www.enova.no/hjemme eller ring Enova svarer på tlf. 800 49 003.

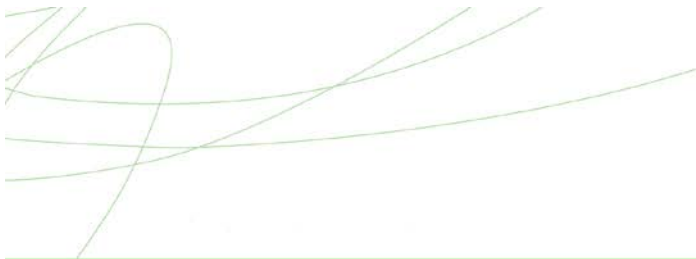

Boligdata som er grunnlag for energimerket

Energimerket og andre data i denne attesten er beregnet ut fra opplysninger som er gitt av boligeier da attesten ble registrert. Nedenfor er en oversikt over oppgitte opplysninger, som boligeier er ansvarlig for.

Der opplysninger ikke er oppgitt, brukes typiske standardverdier for den aktuelle bygningstypen. For mer informasjon om beregninger, se www.energimerking.no/beregninger

Bygningskategori:	BOLIGBLOKKER	
Bygningstype:	LEILIGHET	
Byggeår:	2017	
BRA:	52,0	
Dato for lekkasjetallmåling:	18.09.2017	
Type bygg:	Nybygg	
Energiregler (TEK-standard):	ENERGIREGLER 2010	Angis kun for nybygg

Programvare: Attesten er utstedt av ekspert basert på opplasting av beregninger utført med programmet SIMIEN - 6.007

For oversikt over bygnings-/beregnings-data, se vedlegg 2

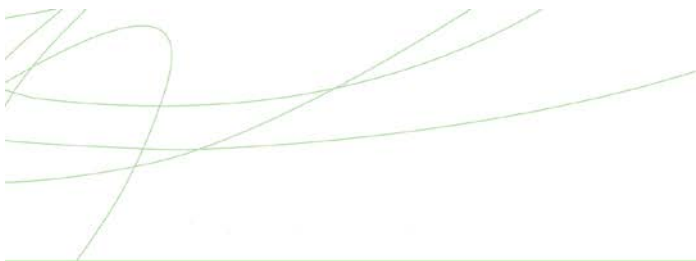

Om grunnlaget for energiattesten

Oppgitte opplysninger om boligen kan finnes ved å gå inn på www.energimerking.no, og logge inn via ID-porten/Altinn. På siden "Eiendommer" kan du søke opp bygninger og hente fram energiattester som er laget tidligere. For å se detaljer for en bolig hvor det er brukt detaljert registrering må du velge "Gjenbruk"

av aktuell attest under Offisielle energiattester i skjermbildet "Valgt eiendom". Boligeier er ansvarlig for at det blir brukt riktige opplysninger. Eventuelle gale opplysninger må derfor tas opp med selger eller utleier da dette kan ha betydning for prisfastsettelsen. Det kan når som helst lage en ny energiattest.

Om energimerkeordningen

Enova er ansvarlig for energimerkeordningen. Energimerket beregnes på grunnlag av oppgitte opplysninger om boligen. For informasjon som ikke er oppgitt, brukes typiske standardverdier for den aktuelle bygningstypen fra tidsperioden den ble bygd i. Beregningsmetodene for energikarakteren baserer seg på NS 3031 (www.energimerking.no/NS3031)

Spørsmål om energiattesten, energimerkeordningen eller gjennomføring av energieffektivisering og tilskuddsordninger kan rettes til Enova Svarer på tlf. 800 49 003 eller svarer@enova.no

Plikten til energimerking er beskrevet i energimerkeforskriften (bygninger).

Nærmere opplysninger om energimerkeordningen kan du finne på www.energimerking.no

Tiltaksliste: Vedlegg til energiattesten

Attesten gjelder for følgende eiendom (Vedlegg1)

Adresse: Steinsvikvegen 268

Postnr/Sted: 5237 RÅDAL

Leilighetsnummer:

Bolignr:

Dato: 25.10.2017 06:37:21

Energimerkenummer: A2017-828099

Ansvarlig for energiattesten: Privat

Energimerking er utført av: Skanska Norge AS v/ Flerbruker

Gnr: 120

Bnr: 501

Seksjonsnr: 60

Festenr:

Bygnnr: 300543149

Generell informasjon

Nytt bygg

Bygningsdata: Vedlegg til energiattesten

Attesten gjelder for følgende eiendom (Vedlegg 2)

Adresse: Steinsvikvegen 268

Postnr/Sted: 5237 RÅDAL

Leilighetsnummer:

Bolignr:

Dato: 25.10.2017 06:37:21

Energimerkenummer: A2017-828099

Ansvarlig for energiattesten: Privat

Energimerking er utført av: Skanska Norge AS v/ Flerbruker

Gnr: 120

Bnr: 501

Seksjonsnr: 60

Festenr:

Bygnnr: 300543149

Enhet	Inngangsverdi
Bygningskategori	BOLIGBLOKKER
Bygningskategori-Id (NVE-Id)	2
Bygningstype	LEILIGHET
Byggeår	2017

Bygg standard

Type bygg	Nybygg
TEK Standard	ENERGIREGLER 2010

Energivurdering

Pliktig energivurdering	Nei
Kjelanlegg	false
Er vurdering opplastet	false
Dato for opplastning	
Varmeanlegg	false
Er vurdering opplastet	false
Dato for opplastning	
Kjøleanlegg	false
Er vurdering opplastet	false
Dato for opplastning	
Ventilasjonsanlegg	false
Er vurdering opplastet	false
Dato for opplastning	

Areal yttervegger	49 m ²
Areal tak	0 m ²
Areal gulv	0 m ²
Areal vinduer, dører og glassfelt	8 m ²
Oppvarmet BRA	52 m ²
Totalt BRA	52 m ²
Oppvarmet luftvolum	129 m ³
U-verdi for yttervegger	0,18 W/(m ² ·K)
U-verdi for tak	0,00 W/(m ² ·K)

Bygningsdata: Vedlegg til energiattesten

U-verdi for gulv	0,00 W/(m ² ·K)
U-verdi for vinduer, dører og glassfelt	1,00 W/(m ² ·K)
Arealandel for vinduer, dører og glassfelt	16,2 %
Normalisert kuldebroverdi	0,09 W/(m ² ·K)
Normalisert varmekapasitet	60,7 Wh/(m ² ·K)
Lekkasjetall	1,00 1/h
Dato for måling av lekkasjetall (en forutsetning for å kunne få karakter A)	18.09.2017
Temperaturvirkningsgrad for varmegjenvinner	81 %
Estimert årsgjennomsnittlig temperaturvirkningsgrad for varmegjenvinner pga. frostsikring	81 %
Spesifikk vifteeffekt (SFP) relatert til luftmengder i driftstiden	1,06 kW/(m ³ /s)
Spesifikk vifteeffekt (SFP) relatert til luftmengder utenfor driftstiden	1,06 kW/(m ³ /s)
Gjennomsnittlig spesifikk ventilasjonsluftmengde i driftstiden	2,51 m ³ /(m ² ·h)
Årsgjennomsnittlig systemvirkningsgrad for oppvarmingssystemet	84 %
Installert effekt for romoppvarming og ventilasjonsvarme (varmebatteri)	66 W/m ²
Settpunkt-temperatur for oppvarming i driftstiden	21,0 °C
Årsgjennomsnittlig kjølefaktor for kjølesystemet	250 %
Settpunkt-temperatur for kjøling	22,0 °C
Installert effekt for romkjøling og ventilasjonskjøling	0 W/m ²
Spesifikk pumpeeffekt oppvarming (SPP)	0,00 kW/(l/s)
Driftstider, antall timer i døgn med drift	
Driftstid ventilasjon	24 h
Driftstid oppvarming	16 h
Driftstid kjøling	24 h
Driftstid lys	16 h
Driftstid utstyr	16 h
Driftstid varmtvann	16 h
Driftstid personer	24 h
Spesifikt effektbehov for belysning i driftstiden	1,95 W/m ²
Spesifikt varmetilskudd fra belysning i driftstiden	1,95 W/m ²
Spesifikt effektbehov for utstyr i driftstiden	3,00 W/m ²
Spesifikt varmetilskudd fra utstyr i driftstiden	1,80 W/m ²
Spesifikt effektbehov for varmtvann i driftstiden	5,10 W/m ²
Spesifikt varmetilskudd fra varmtvann i driftstiden	0,00 W/m ²
Spesifikt varmetilskudd fra personer i driftstiden	1,50 W/m ²
Total solfaktor for vindu og solskjerming (Ø/S/V/N)	0,55
Gjennomsnittlig karmfaktor	0,20
Solskjermingsfaktor pga. horisont, nærliggende bygninger, vegetasjon og eventuelle bygningsutspring	0,77
Oppvarmingssystem(er)	Fjernvarme;
Varmefordelingssystem	Punktoppvarming;

Bygningsdata: Vedlegg til energiattesten

Eventuell varmekilde for varmepumpe og fordeling

Manuell eller automatisk solskjerming

MANUELL

Andeler og årgjennomsnittlige systemvirkningsgrader for beregning av levert elektrisitet

Andel av netto energibehov for romoppvarming og ventilasjonsvarme som dekkes av elektrisk varmesystem	0,22
Andel av netto energibehov for romoppvarming og ventilasjonsvarme som dekkes av varmepumpe	0,00
Andel av netto energibehov for romoppvarming og ventilasjonsvarme som dekkes av solfangeranlegg	0,00
Andel av netto energibehov for oppvarming av tappevann som dekkes av elektrisk varmesystem	0,00
Andel av netto energibehov for oppvarming av tappevann som dekkes av elektrisk varmepumpe	0,00
Andel av netto energibehov for oppvarming av tappevann som dekkes av solfangeranlegg	0,00
Årgjennomsnittlig systemvirkningsgrad for elektrisk varmesystem	0,91
Årgjennomsnittlig effektfaktor for varmepumpeanlegg	2,10
Årgjennomsnittlig systemvirkningsgrad for termisk solfangeranlegg	9,00

Andeler og årgjennomsnittlige systemvirkningsgrader for beregning av levert olje

Andel av netto energibehov for romoppvarming og ventilasjonsvarme som dekkes av oljebasert varmesystem	0,00
Andel av netto energibehov for oppvarming av tappevann som dekkes av et oljebasert varmesystem	0,00
Årgjennomsnittlig systemvirkningsgrad for det oljebaserte varmesystemet.	0,80

Andeler og årgjennomsnittlige systemvirkningsgrader for beregning av levert gass

Andel av netto energibehov for romoppvarming og ventilasjonsvarme som dekkes av gassbasert varmesystem	0,000
Andel av netto energibehov for oppvarming av tappevann som dekkes av et gassbasert varmesystem	0,00
Årgjennomsnittlig systemvirkningsgrad for det gassbaserte varmesystemet.	0,85

Andeler og årgjennomsnittlige systemvirkningsgrader for beregning av levert fjernvarme

Andel av netto energibehov for romoppvarming og ventilasjonsvarme som dekkes av fjernvarmebasert varmesystem	0,780
Andel av netto energibehov for oppvarming av tappevann som dekkes av fjernvarmebasert varmesystem	1,00
Årgjennomsnittlig systemvirkningsgrad for det fjernvarmebaserte varmesystemet.	0,84

Andeler og årgjennomsnittlige systemvirkningsgrader for beregning av levert biobrensel

Andel av netto energibehov for romoppvarming og ventilasjonsvarme som dekkes av biobrenselbasert varmesystem	0,00
Andel av netto energibehov for oppvarming av tappevann som dekkes av biobrenselbasert varmesystem	0,00
Årgjennomsnittlig systemvirkningsgrad for det biobrenselbaserte varmesystemet.	0,77

Andeler og årgjennomsnittlige systemvirkningsgrader for beregning av levert annen energivare

Bygningsdata: Vedlegg til energiattesten

Andel av netto energibehov for romoppvarming og ventilasjonsvarme som dekkes av varmesystem basert på andre energivarer	0,00
Andel av netto energibehov for oppvarming av tappevann som dekkes av et varmesystem basert på andre energivarer	0,00
Årsgjennomsnittlig systemvirkningsgrad for varmesystem for andre energibærere	0,98

Klimastasjon / kilde	Bergen (MeteoNorm)
Dato for beregning	19.10.2017
Henvisning til dokumentasjon for inndata eller begrunnelse for avvik fra normative tillegg til NS 3031 eller andre forhold vedr. beregningene.	

Beregningsprogram

Navn programvare	SIMIEN
Versjon	6,007
Produsent / leverandør	ProgramByggerne
Beskrivelse: Månedsberegning / timesberegning / dynamisk	Dynamisk timesberegning

Energirådgiver

Firma	Skanska Norge AS
Navn person	Flerbruker

Beregningsresultater som er input til attestgenerator i EMS

NettoEnergibudsjettPrKvm

Romoppvarming	30,0
Ventilasjonsvarme	8,6
Driftstid varmtvann	29,8 h
Vifter	6,5
Pumper	0,0
Belysning	11,4
TekniskUtstyr	17,5
Romkjøling	0,0
Ventilasjonskjøling	0,0
TotaltNettoEnergibehov	103,7

Beregnet levert energi ved normalisert klima	5775 kWh/år
Beregnet spesifikk levert energi ved normalisert klima	110,85 kWh/(m ² ·år)
Beregnet levert energi til oppvarming og varmtvann ved normalisert klima	3932 kWh/år
Beregnet spesifikk levert energi ved lokalt klima	98,05 kWh/(m ² ·år)
Beregnet levert energi ved lokalt klima	5108 kWh/år

Målt energibruk (levert energi), temperaturkorrigert målt energi for et år.

Elektrisitet	0 kWh/år
--------------	----------

Bygningsdata: Vedlegg til energiattesten

Olje	0 liter/år
Gass	0,0 Sm ³ /år
Fjernvarme	0 kWh/år
Biobrensel	0 kg/år
Annen energivare	0 kWh/år
Totalt	0 kWh/år

Beregnet levert energi ved normalklima

Elektrisitet	2333 kWh/år
Olje	0 kWh/år
Gass	0 kWh/år
Fjernvarme	3442 kWh/år
Biobrensel	0 kWh/år
Annen energivare	0 kWh/år
Totalt	5775 kWh/år

Sum andel elektrisitet, olje og gass	30 %
--------------------------------------	------

Nabolagsprofil

Steinsvikvegen 268 - Nabolaget Rotvollen/Nordås vestre - vurdert av 80 lokalkjente

Nabolaget spesielt anbefalt for

- Familier med barn
- Etablerere
- Godt voksne



Offentlig transport

🚗 Råstølen Linje 22	2 min 🚶 0.2 km
🚗 Råstølen Linje 1	2 min 🚶 0.2 km
✈️ Bergen Flesland	13 min 🚗
🚗 Bergen Linje F4, L4, R40	17 min 🚗 12.8 km

Skoler

Søråshøgda skole (1-7 kl.) 688 elever, 40 klasser	12 min 🚶 0.8 km
Skjold skole (1-7 kl.) 319 elever, 22 klasser	6 min 🚶 2.8 km
Steinerskolen på Skjold (1-10 kl.) 141 elever, 15 klasser	6 min 🚶 2.7 km
Rå skole (8-10 kl.) 406 elever, 28 klasser	15 min 🚶 1.1 km
Nordahl Grieg videregående skole 280 elever	19 min 🚶 1.3 km
Sandsli videregående skole 650 elever, 32 klasser	9 min 🚶 6 km

Ladepunkt for el-bil

🚗 Nordahl Grieg VGS - Vestland fylkesk... 18 min 🚶
--



Opplevd trygghet

Veldig trygt 93/100



Kvalitet på skolene

Veldig bra 85/100



Naboskapet

Godt vennskap 71/100

Aldersfordeling

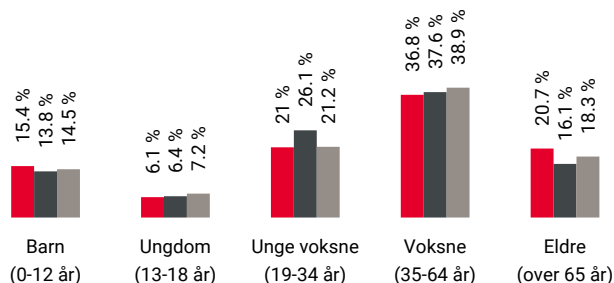

Område	Personer	Husholdninger
Rotvollen/Nordås vestre	2 485	1 161
Bergen	265 933	136 695
Norge	5 425 412	2 654 586

Barnehager

Vindharpen barnehage (1-5 år) 65 barn	5 min 🚶 0.4 km
Nordås barnehage (1-5 år) 57 barn	11 min 🚶 0.7 km
Eventus Kvernslåttan barnehage (1-5 år) 107 barn	10 min 🚶 0.7 km

Dagligvare

Rema 1000 Råstølen	2 min 🚶
Bunnpris Steinsviken PostNord	6 min 🚶 0.4 km



Innholdet i nabolagsprofilen er hentet fra ulike datakilder, og feil eller mangler kan forekomme. Vurderinger og sitater er innhentet på web og gir uttrykk for hvordan naboene vurderer nabolaget. FINN.no AS kan ikke holdes ansvarlig for feil/mangler i profilen. Copyright © Finn.no AS 2024

Primære transportmidler



1. Egen bil



2. Gående



Støynivået

Lite støynivå 94/100



Kvalitet på barnehagene

Veldig bra 89/100



Trafikk

Lite trafikk 88/100

Sport

	Steinsviken BRL Ballbinge Ballspill	5 min	0.4 km
	Nordåsbråtet Ballspill	8 min	0.5 km
	EVO Nordås	24 min	
	Yogalofet Fana	25 min	

Boligmasse

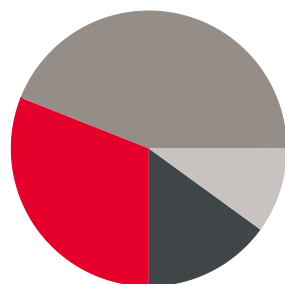

- 31% enebolig
- 15% rekkehus
- 44% blokk
- 10% annet

«Rolig, barnevennlig område.»

Sitat fra en lokalkjent



Varer/Tjenester

	Kilden Senter	24 min
	Apotek 1 Lagunetoppen	20 min

Aldersfordeling barn (0-18 år)

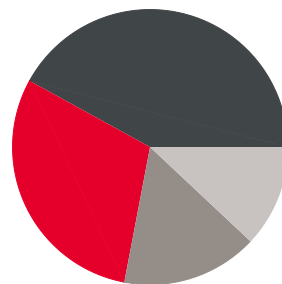

- 30% i barnehagealder
- 42% 6-12 år
- 16% 13-15 år
- 12% 16-18 år

Familiesammensetning

Par m. barn



Par u. barn



Enslig m. barn



Enslig u. barn



Flerfamilier



0%

46%

- Rotvollen/Nordås vestre
- Bergen
- Norge

Sivilstand

		Norge
Gift	34%	33%
Ikke gift	53%	54%
Separert	9%	9%
Enke/Enkemann	4%	4%



Innholdet i nabolagsprofilen er hentet fra ulike datakilder, og feil eller mangler kan forekomme. Vurderinger og sitater er innhentet på web og gir uttrykk for hvordan naboene vurderer nabolaget. FINN.no AS kan ikke holdes ansvarlig for feil/mangler i profilen. Copyright © Finn.no AS 2024

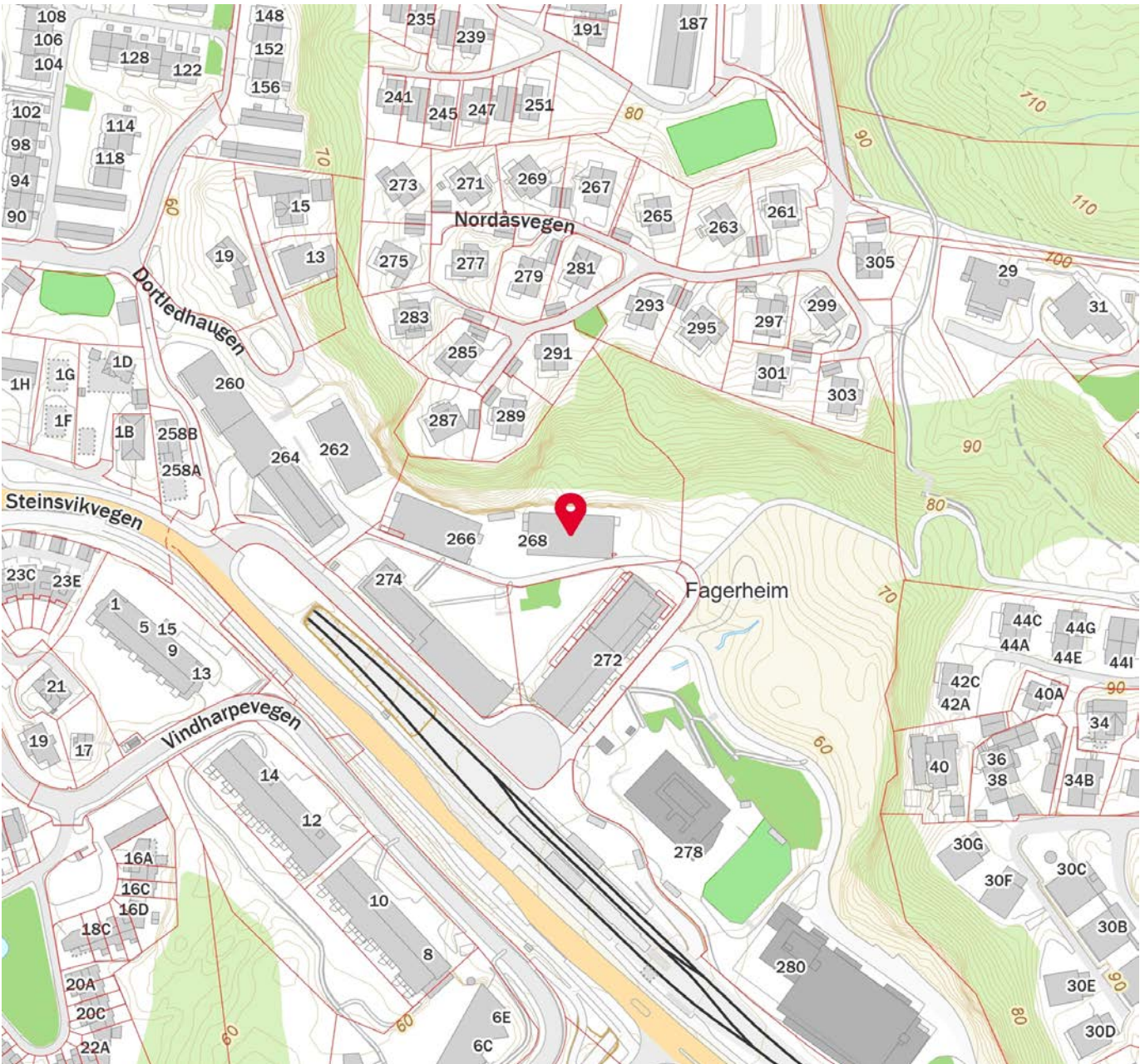
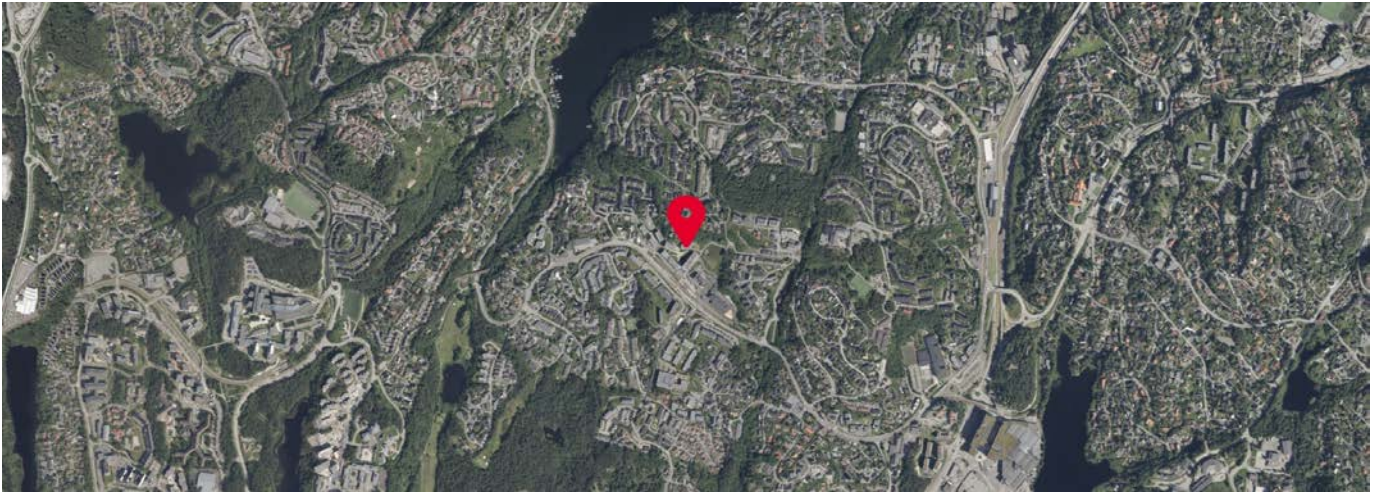

Innholdet i nabolagsprofilen er hentet fra ulike datakilder, og feil eller mangler kan forekomme. Vurderinger og sitater er innhentet på web og gir uttrykk for hvordan naboeene vurderer nabolaget. FINN.no AS kan ikke holdes ansvarlig for feil/mangler i profilen. Copyright © Finn.no AS 2024

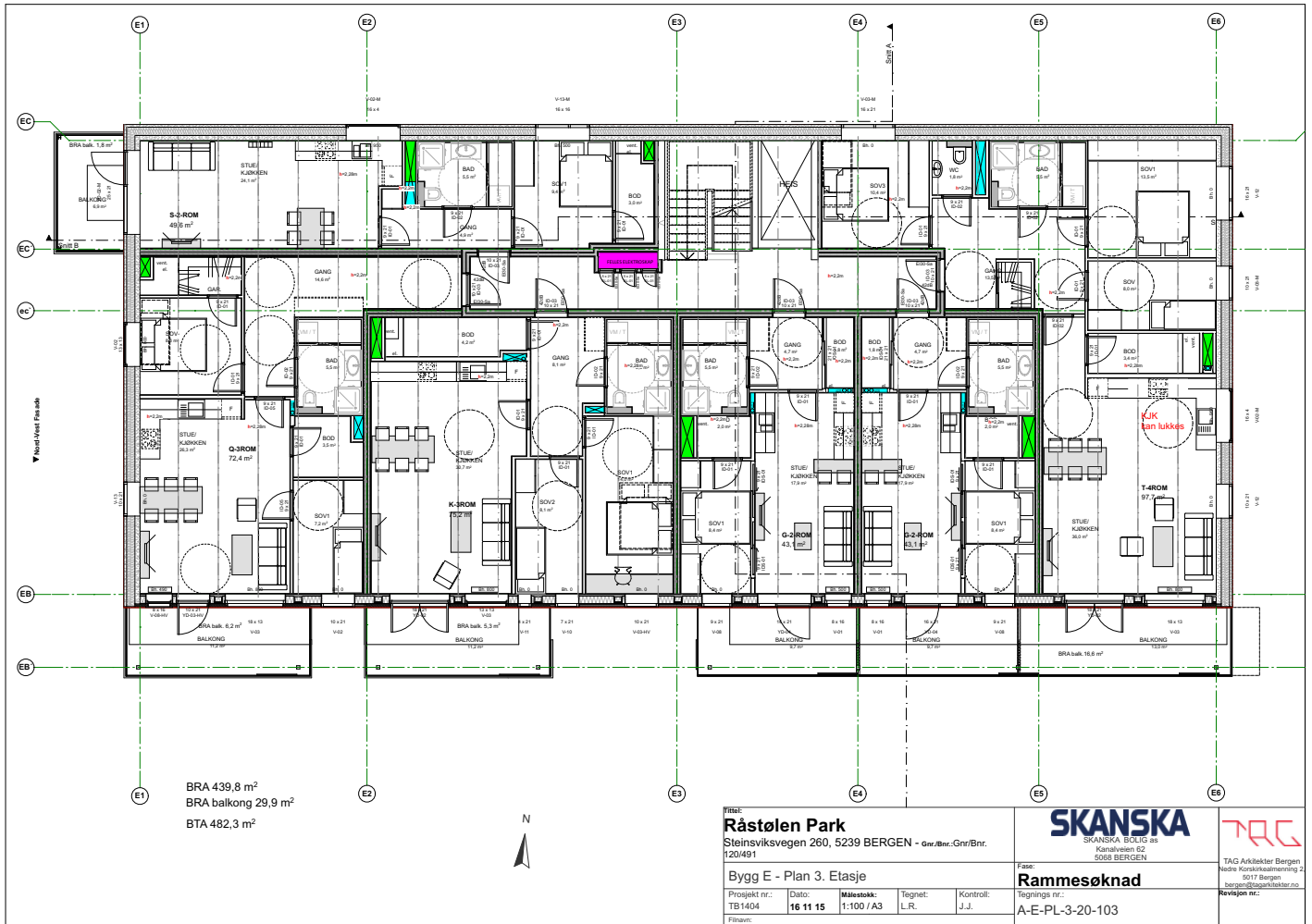

BRA 439,8 m²
 BRA balkong 29,9 m²
 BTA 482,3 m²

Råstølen Park
 Steinsviksvegen 260, 5239 BERGEN - Gnr./Bnr.:Gnr/Bnr.
 120/491

Bygg E - Plan 3. Etasje

Prosjekt nr.: TB1404 Dato: 16 11 15 Målestokk: 1:100 / A3 Tegnet: L.R. Kontroll: J.J.

Filenavn:

SKANSKA
 SKANSKA BOLIG AS
 Kanalveien 62
 5068 BERGEN

Fase:
Rammesøknad

Tegnings nr.:
 A-E-PL-3-20-103

TAC

TAG Arkitekter Bergen
 Nedre Korsikkveien 2
 5017 Bergen
 bergen@tagarkitekter.no
 tagarkitekter.no

Protokoll fra ordinært årsmøte i Råstølen Park 3

Møtedato: 07.03.2024

Møtetidspunkt: 18:00

Møtested: Sørshøgda skole

Til stede: 15 andelseiere, 10 representert ved fullmakt, totalt 25 stemmeberettigede.

Forretningsfører OBOS Eiendomsforvaltning AS, ble representert ved Marianne Rudjord.

Møtet ble åpnet av Trine Heggstad.

Konstituering

1. Valg av møteleder

Som møteleder ble Marianne Rudjord foreslått.

Vedtak: Godkjent

2. Godkjenning av de stemmeberettigede

Det ble foreslått å anse de innleverte registreringsblankettene og eventuelt fullmakter som bevis for at vedkommende eier er til stede.

Vedtak:

3. Valg av en til å føre protokoll og minst en andelseier som protokollvitne

Som fører av protokoll ble Trine Heggstad foreslått. Som protokollvitne ble

Halfdan Brynjulfsen og Maria Ellingsen foreslått.

Vedtak: Godkjent

4. Godkjenning av møteinnkallingen

Det ble foreslått å godkjenne den måten generalforsamlingen var innkalt på, og erklære møtet for lovlig satt.

Vedtak: Godkjent

5. Behandling av årsrapport og årsregnskap for 2023

A Behandling av årsrapport og regnskap

Styrets årsrapport, resultatregnskap og balanse for 2023 ble gjennomgått og foreslått godkjent.

Vedtak: Godkjent

B Overføring av årets resultat til balansen

Årets resultat foreslås overført til egenkapitalen.

Vedtak: Godkjent

6. Fastsettelse av honorarer

Styrehonorar til det sittende styret ble foreslått satt til kr 110000.

Vedtak: Godkjent (15 stemmer for 110 000 kr)

Behandling av innkomne forslag og saker

7. Endring av vedtekter

Saksframstilling (se innkalling)

Forslag til vedtak:

Vedtak:

§ 4.2 – Styrets innstilling godkjennes.

Det er enighet om at informasjon iht innsenders forslag skal legges ut på Vibbo og sendes på e-post.

§ 4.3 – slettes

§ 5-3 – Styrets innstilling godkjennes.

§ 6 – Styrets innstilling godkjennes.

§ 9 – Følgende tekst føres til etter første setning : Det etterstrebes at det skal være representanter fra begge blokkene representere i styret.

§ 22 – strykes

§ 24 – stryk

8. Forslag § 10 i vedtektene:

Saksframstilling (se innkalling)

Forslag til vedtak:

Vedtak: Godkjennes ikke

Det avtales at styret skal sende ut jevnlig og mer informasjon på Vibbo. Styret skal også etterstrebe å få sendt ut informasjonsskriv noen ganger årlig

9. Tillegg til ordensreglene

Saksframstilling (se innkalling)

Forslag til vedtak:

Vedtak: Godkjent

Følgende setning legges inn i ordensreglene: For oppbevaring i felles boder gjelder også regler for brannforskrifter. Det er ikke lov å sette fra seg elsykler / sparkesykler med batteri i. Batteri må tas ut og med til leiligheten for ev. lading.

10. Valg av tillitsvalgte

A Som styreleder for 2 år, ble Trine Heggstad foreslått.

Vedtak: Godkjent

B Som styremedlem for 2 år ble Arvid Refsdal foreslått

Vedtak: Godkjent

C Som representant(er) i valgkomitéen for 1 år, ble Halfdan Brynjulfsen foreslått

Vedtak: Godkjent

Møtet ble hevet kl.: 19:50. Protokollen signeres av

Møteleder

Navn: Marianne Rudjord /S/

Fører av protokollen

Navn: Trine Heggstad /s/

Protokollvitne 1

Navn: Halfdan Brynjulfsen /s/

Protokollvitne 2

Navn: Maria Ellingsen /s/

[Disse vedtekter er utarbeidet i forbindelse med salg av boliger i prosjektet Råstølen Park Hus D. De er å betrakte som foreløpige, og det tas forbehold om endringer av organisering av prosjektet og vedtektene. De foreløpige vedtektene er ment å gi et bilde av forpliktelsene den enkelte sameier har, men er ikke ment å være fullstendig uttømmende.]

VEDTEKTER
for
RÅSTØLEN PARK EIERSEKSJONSSAMEIE 3
Adresse: Steinsvikvegen 266 og 268, 5237 Rådal
fastsatt ved seksjoneringen i medhold av
lov om eierseksjoner 23. mai 1997 nr. 31
Endret 14.03.2021
Endret 07.02.2024

§ 1
N a v n

Sameiets navn er Råstølen Park Eierseksjonssameie 3.

§ 2
Hva sameiet omfatter

Sameiet består av eiendommen gnr. 120, bnr. 501 i Bergen kommune, med påstående bygninger. Sameiet består av 80 boligseksjoner. Under eiendommen ligger en anleggseiendom som utgjør parkeringskjeller, tekniske rom, sportsboder og sykkelparkering. Anleggseiendommen eies og driftes av de som kjøper en ideell andel i henhold til egne vedtekter for anleggseiendommen. Se for øvrig § 4.

Den enkelte sameier har en sameieandel i eiendommen med tilknyttet enerett til bruk av den, eventuelt de bruksenheter, vedkommende sameier har grunnbokshjemmel til.

De enkelte bruksenheter består av en hoveddel samt eventuelt en eller flere tilleggsdeler. Hoveddelen består av en klart avgrenset og sammenhengende del av bebyggelsen på eiendommen. Tilleggsdelene omfatter terrasser/balkonger og privat uteareal slik disse er definert på seksjoneringstegningene, se vedlegg 1.

Det er fastsatt en sameiebrøk for hver eierseksjon som uttrykker sameieandelens størrelse basert på den enkelte bruksenhets bruksareal (dvs. eksklusiv balkong/terrasse/uteareal). Inndelingen i hoveddeler og tilleggsdeler, samt sameiebrøkenes størrelse, fremgår av seksjoneringsbegjæringen, se vedlegg 2.

De deler av eiendommen som ikke inngår i de enkelte bruksenheter, er fellesareal. Til fellesarealene hører således blant annet store deler av utearealet og sykkelparkeringsplasser på tomten. Stamledningsnett for vann og avløp frem til avgreiningspunktene til de enkelte bruksenheter og elektrisitet fram til bruksenheterenes sikringsskap er også fellesanlegg. Det samme er andre innretninger og installasjoner som skal tjene sameiernes felles behov.

§ 3 Formål

Seksjonenes formål fremgår av seksjoneringsbegjæringen. Sameiet består av 80 boligseksjoner. Formålet kan bare endres til annet formål ved reseksjonering i henhold til eierseksjonslovens § 13.

§ 4 Fysisk bruk av eierseksjonene

4.1 Fysisk bruk av eierseksjonene

Den enkelte sameier har enerett til bruk av sin bruksenhet og rett til å nytte fellesarealene til det de er beregnet eller vanligvis brukt til, og annet som er i samsvar med tiden og forholdene. Fellesarealene må ikke brukes slik at andre sameiere hindres i å bruke dem. Styret kan gi bestemmelser om hvordan fellesarealene skal brukes. Styrets avgjørelse kan bringes inn for sameiermøtet.

Selv om den enkelte sameier har enerett til bruk av sin bruksenhet, plikter sameieren å stille bruksenheten til disposisjon når dette er nødvendig av hensyn til vedlikeholdsarbeider o.l. Dette gjelder så vel bruksenhetens hoveddel som tilleggsdel.

Bruksenheten kan bare nyttes i samsvar med formålet, jf. § 3. Bruken av bruksenheten og fellesarealene må ikke på en urimelig eller unødvendig måte være til skade eller ulempe for andre sameiere.

4.2 Bruksrettigheter i anleggseiendom beliggende under sameiets eiendom

Alle seksjoner i sameiet vil få tildelt sportsbod som er beliggende i anleggseiendom under sameiets eiendom. Den enkelte seksjon vil få en eksklusiv bruksrett til sin sportsbod, eller en eierrådighet til en seksjon i anleggseiendommen.

Sameiere i Råstølen Park Eierseksjonssameie 3 som kjøper parkeringsplass vil eie en ideell andel i anleggseiendommen og få en eksklusiv bruksrett til en bestemt parkeringsplass som tildeles et eget nummer. Alternativt vil parkeringsplassen utgjøre en seksjon i anleggseiendommen som det knyttes en eierrådighet til.

Sameiere i Råstølen Park Eierseksjon 3 som har kjøpt parkeringsplass kan installere lader for El-bil for egen regning. Fakturainformasjon skal informeres på vibbo og eventuelt på mail.

§ 5

Rettslig rådighet over eierseksjonene

5.1 Råderett

Med unntak av de begrensninger som følger av disse vedtekter og av eierseksjonsloven, har seksjonseierne full rettslig rådighet over sine seksjoner. Seksjonseierne kan fritt pantsette, selge og leie ut sine seksjoner.

5.2 Ervervsbegrensning

Ingen kan kjøpe eller på annen måte erverve en boligseksjon hvis ervervet fører til at man blir eier av flere enn to boligseksjoner i eierseksjonssameiet.

Første ledd gjelder tilsvarende hvis et erverv av en boligseksjon eller av aksjer eller andeler i et selskap fører til at flere enn to av boligseksjonene eies av noen som har slik tilknytning til hverandre:

- a) eierne er nærstående som nevnt i aksjeloven § 1-5 første ledd
- b) eierne er selskaper i samme konsern. Aksjeloven § 1-3 gjelder tilsvarende, likevel slik at det regnes som konsern også hvis morselskapet har en annen foretaksform enn aksjeselskap
- c) eierne er selskaper som en fysisk person alene eller sammen med nærstående har bestemmende innflytelse over. Aksjeloven §§ 1-5 og 1-3 gjelder tilsvarende.

Annet ledd bokstav a er ikke til hinder for at en nærstående erverver en boligseksjon som den nærstående selv eller dennes nærstående skal bruke som egen bolig.

Begrensningen i første ledd gjelder ikke kjøp og erverv av fritidsboliger, erverv ved ekspropriasjon, arv eller forskudd på arv til livsarving eller en kreditors erverv for å redde en fordring som er sikret med pant i en seksjon. Borettslag, staten, fylkeskommuner, kommuner samt selskaper og organisasjoner som eies eller kontrolleres av staten, en fylkeskommune eller en kommune, og som har til formål å skaffe boliger, kan erverve flere seksjoner. Det samme gjelder institusjoner eller sammenslutninger med samfunnsnyttig formål som har til formål å skaffe boliger, eller en arbeidsgiver som skal leie ut seksjonene til sine ansatte.

5.3 Eierskifte

Ethvert salg eller bortleie av seksjoner skal meldes skriftlig til sameiets forretningsfører og styre med opplysning om hvem som er ny eier. Ved bortleie skal sameiets styre informeres. Ved eierskifte betales et eierskiftegebyr.

Sameierne har ikke forkjøps- eller innløsningsrett. Oppløsning av Sameiet krever tilslutning fra samtlige sameiere.

5.4 Kortidsutleie

Kortidsutleie av hele boligseksjonen i mer enn 90 døgn årlig er ikke tillatt. Med kortidsutleie menes utleie i inntil 30 døgn sammenhengende. Kortidsutleie er utleie inntil 30 døgn sammenhengende.

§ 6 Årsmøte

Den øverste myndighet i sameiet utøves av årsmøte

Alle sameiere har rett til å delta i årsmøte med forslags-, tale-, og stemmerett. Sameiers ektefelle, samboer eller annet husstandsmedlem har møte- og talerett. En sameier kan møte ved fullmektig, og har også rett til å ta med en rådgiver til årsmøte. Rådgiver har talerett dersom årsmøte gir tillatelse til dette med alminnelig flertall.

Styremedlemmer, forretningsfører og revisor har rett til å delta i årsmøte med forslags- og talerett. Styreleder og forretningsfører har plikt til å være tilstede.

Ordinært årsmøte holdes hvert år innen utgangen av april. Styret skal på forhånd varsle sameierne om dato for møtet og om siste frist for innlevering av saker som ønskes behandlet. Årsmøte innkalles skriftlig av styret med minst 8 og høyst 20 dagers varsel. Styret skal tilstrebe å sende innkalling 20 dager før avholdelse av årsmøte. Innkallingen skal angi tid og sted for møtet, samt bestemt angi de saker som skal behandles. Dersom et forslag som etter loven eller vedtektene må vedtas med minst 2/3 flertall skal behandles, må hovedinnholdet i forslaget være angitt i innkallingen. Bortsett fra saker nevnt i neste avsnitt kan årsmøte bare treffe beslutning om saker som er angitt i innkallingen på denne måten.

Uten hensyn til om sakene er nevnt i innkallingen skal det ordinære sameiermøtet behandle:

Årsmøtet skal behandle de sakene som er angitt i innkallingen til møtet. Uten hensyn til om sakene er nevnt i innkallingen, skal det ordinære årsmøtet

- a. behandle styrets eventuelle årsberetning
- b. behandle og eventuelt godkjenne styrets regnskap for foregående kalenderår
- c. velge styremedlemmer.

Årsberetning, regnskap og revisjonsberetning skal senest en uke før ordinært sameiermøte sendes ut til alle sameiere med kjent adresse. Dokumentene skal dessuten være tilgjengelige i sameiermøtet.

§ 7 Ekstraordinært årsmøte

Ekstraordinært årsmøte skal holdes når styret finner det nødvendig, eller når minst to sameiere som til sammen har minst en tiendedel av stemmene fremsetter skriftlig krav om det, og samtidig oppgir hvilke saker de ønsker behandlet. Styret innkaller skriftlig til ekstraordinært årsmøte med minst 3 og høyst 20 dagers varsel. Innkallingen skal skje på samme måte som for ordinært årsmøte, jf. § 6.

§ 8 Årsmøte vedtak

Hver seksjon har én stemme. Ved avstemninger regnes flertallet etter avgitte stemmer.

Med mindre annet følger av vedtektene eller lov om eierseksjoner, gjelder årsmøtets beslutning det som flertallet av stemmene er avgitt for. Blanke stemmer anses som ikke avgitt. Står stemmene likt, avgjøres saken ved loddtrekning.

Det kreves minst to tredjedeler av de avgitte stemmer i årsmøte for vedtak om bl.a.:

- a) endring av vedtektene
- b) ombygging, påbygging eller andre endringer av bebyggelsen eller tomten som etter forholdene i sameiet går ut over vanlig forvaltning og vedlikehold
- c) omgjøring av fellesarealer til nye bruksenheter eller utvidelse av eksisterende bruksenheter
- d) salg, kjøp, bortleie eller leie av fast eiendom, inkludert seksjon i sameiet som tilhører eller skal tilhøre sameierne i fellesskap
- e) andre rettslige disposisjoner over fast eiendom som går ut over vanlig forvaltning
- f) samtykke til endring av formål for en eller flere bruksenheter fra boligformål til et annet formål
- g) samtykke til reseksjonering som nevnt i eierseksjonsloven § 12 annet ledd annet punktum
- h) tiltak som har sammenheng med sameiernes bo- eller bruksinteresser og som går ut over vanlig forvaltning og vedlikehold, når tiltaket fører med seg økonomisk ansvar eller utlegg for sameierne på mer enn fem prosent av de årlige fellesutgiftene.

Følgende beslutninger krever tilslutning fra de sameiere det gjelder:

- a) at eierne av bestemte seksjoner skal ha plikt til å holde deler av fellesarealet ved like
- b) innføring av vedtektsbestemmelser som begrenser den rettslige rådigheten over seksjonen
- c) innføring av vedtektsbestemmelse om en annen fordeling av felleskostnadene enn bestemt i § 15.

Ingen kan selv eller ved fullmektig eller som fullmektig delta i avstemning om avtale med seg selv eller nærstående eller om sitt eget eller nærstående sitt ansvar.

§ 9 Styret

Sameiet skal ha et styre på 3-5 medlemmer og inntil 2 varamedlemmer som velges av årsmøte. Styremedlemmene tjenestegjør i to år med mindre en kortere eller lengre tjenestetid blir bestemt av det årsmøte som foretar valget. Styret skal ha en styreleder som velges særskilt av årsmøte. Det skal etterstrebtes at det skal være representanter fra begge blokkene.

Ved valgene anses den eller de kandidater som oppnår flest stemmer som valgt, selv om den enkelte ikke oppnår vanlig flertall av de avgitte stemmer. Styremedlemmene og varamedlemmene behøver ikke å være sameiere eller tilhøre noen sameiers husstand.

Styret skal sørge for vedlikehold og drift av eiendommen, og ellers sørge for forvaltningen av sameiets anliggender i samsvar med lov, vedtekter og vedtak i årsmøte. Styret kan engasjere forretningsfører og andre funksjonærer, gi instruks for dem, fastsette deres lønn, føre tilsyn med at de oppfyller sine plikter, samt si dem opp eller gi dem avskjed.

Ved utførelsen av sitt oppdrag kan styret treffe vedtak og sette i gang ethvert tiltak som ikke etter loven eller vedtektene skal vedtas av sameiermøte. Avgjørelser som kan tas av et vanlig flertall i årsmøte, kan også tas av styret om ikke annet følger av loven eller vedtektene eller årsmøte vedtak i det enkelte tilfelle.

Styret er vedtaksført når minst 3 styremedlemmer eller varamedlemmer er til stede. Vedtak treffes med alminnelig flertall. Ved stemmelikhet gjelder det som møtelederen har stemt for. Uansett må minst to styremedlemmer stemme for et vedtak.

Et styremedlem kan ikke delta i behandlingen eller avgjørelsen av noe spørsmål som medlemmet selv eller nærstående har en framtrædende personlig eller økonomisk særinteresse i.

Styret skal føre protokoll over sine forhandlinger. Protokollen skal underskrives av de fremmøtte styremedlemmene

§ 10 **Styrets adgang til å forplikte sameiet**

Styret representerer sameierne og forplikter dem med underskrift av styrets leder og ett styremedlem i fellesskap i saker som gjelder sameiernes felles rettigheter og plikter, herunder gjennomføringen av vedtak truffet av årsmøte eller styret, og plikter som angår fellesareal og fast eiendom for øvrig.

I saker som gjelder vanlig forvaltning og vedlikehold, kan forretningsfører representere sameierne på samme måte som i styret.

§ 11 **Ordensregler**

Årsmøte kan med alminnelig flertall fastsette eller endre ordensreglement for sameiet.

§ 12 **Vedlikehold**

Den enkelte sameier skal fullt ut og for egen regning holde sin egen seksjon (hoveddel som tilleggsdel) forsvarlig ved like slik at det ikke oppstår skade eller ulempe for de andre sameierne. Dette omfatter også vedlikeholdsansvaret for vann- og avløpsledninger fra forgreningspunktet på stamledningsnettet inn til bruksenheten, og for sikringsskapet og elektriske ledninger og opplegg i bruksenheten.

Dersom en sameier misligholder sin vedlikeholdsplikt, kan styret beslutte at sameieren pålegges vedlikeholdet. Dersom pålegget ikke etterkommes, kan styret beslutte at vedlikeholdsarbeidet skal utføres for vedkommende sameiers regning.

§ 13 **Vedlikehold av fellesareal**

Fellessarealet skal holdes forsvarlig ved like. Det skal utarbeides forslag til årlig vedlikeholdsprogram for fellesarealer, som fremlegges på det ordinære årsmøte for godkjenning.

Årsmøte kan med vanlig flertall vedta avsetning til fond til framtidig vedlikehold. Med to tredjedels flertall kan årsmøte vedta avsetning til påkostningsfond til bruk for bestemte tiltak for standardheving.

Styret kan gjennomføre pålegg gitt av offentlige myndigheter vedrørende eiendommen.

Fellesarealer som består av utearealer, så som gangveier og lekeareal, og bosscontainer er til felles bruk for boliger som vil bli oppført på feltene definert som BB1, BB2, B/F1 og B/F2 i arealplan med ID 1201_61010000. Det vil være et felles ansvar for boligene innenfor feltet for vedlikehold av disse arealene. Se for øvrig § 21.

§ 14 Felleskostnader

Kostnader med eiendommen som ikke knytter seg til den enkelte bruksenhet er felleskostnader. Disse skal fordeles på sameierne etter sameiebrøken, med mindre særlige grunner taler for å fordele kostnadene etter nytten for den enkelte bruksenhet eller etter forbruk. Som felleskostnader anses blant annet:

- a) eiendomsforsikring, jf. § 17
- b) kostnader ved forretningsførsel og revisjon, samt styrehonorar
- c) kostnader til drift og vedlikehold av fellesarealer/felles installasjoner, herunder heiser og adkomstarealer
- d) kostnader til vaktmestertjenester og snørydding/måking
- e) vedlikehold av rassikringstiltak på eiendommene innenfor Råstølen Park (beliggende på BB1, BB2, B/F1 og B/F2)
- f) strøm i fellesarealer og felles kommunale avgifter
- g) ideell andel av kostnader forbundet med drift og vedlikehold av felles bossanlegg og utearealer for hele Råstølen Park (beliggende på BB1, BB2, B/F1 og B/F2), jfr. §§ 13 og 21

Kostnader til kabel-TV og bredbånd fordeles med lik del på hver seksjon. Avtaler med leverandør om utvidete leveranser, dekkes av den enkelte seksjonseier.

Dersom en eier/bruker av en seksjon driver virksomhet eller iverksetter tiltak som påfører sameiet særlig høye kostnader, kan vedkommende eier/bruker pålegges å dekke en større andel av kostnadene enn fordeling etter dette punkt skulle tilsi. Slik dekning kan pålegges av sameiermøtet med 2/3 flertall.

§ 15 Betaling av felleskostnader

Styret skal påse at alle fellesutgifter blir dekket av sameiet slik at det unngås at kreditorer gjør krav gjeldende mot den enkelte sameier for sameiets forpliktelser.

Den enkelte sameier skal hver måned innbetale et á konto beløp til dekning av sin andel av de årlige felleskostnadene. Beløpets størrelse fastsettes av tårsmøte eller styret, slik at de samlede á konto beløp med rimelig margin dekker de felleskostnader som antas å ville påløpe i løpet av et år. Eventuelt overskudd skal ikke tilbakebetales, men skal hensyntas ved fastsettelse av á konto beløp for neste periode.

Unnlatelse av å betale fastsatt andel av fellesutgifter anses som mislighold fra sameiernes side.

§ 16

Ansvar utad

For sameiernes felles ansvar og forpliktelser hefter den enkelte sameier i forhold til sin sameierbrøk.

§ 17

Forsikring

Eiendommen skal til enhver tid holdes betryggende forsikret i godkjent selskap. Styret er ansvarlig for at forsikring tegnes og at forsikringspremie betales. Påkostninger på den enkelte bruksenhet som ikke omfattes av sameiets fellesforsikring, må den enkelte sameier selv forsikre på betryggende måte. Innboforsikring må tegnes av den enkelte sameier.

§ 18

Skader på eiendommen

Dersom bygningen skulle bli totalskadet, blir sameierne sameiere i et eventuelt erstatningsbeløp basert på sameiebrøkene.

Ved skade på den enkelte seksjon bærer den aktuelle sameier risikoen for skaden eller ødeleggelsen. Samtidig tilfaller det erstatningsbeløp som måtte bli utbetalt i forbindelse med eventuelt forsikringsoppgjør den aktuelle sameier.

§ 19

Panterett for sameiernes forpliktelser

For krav mot en sameier som følger av sameieforholdet, herunder krav om dekning av felleskostnader, har de øvrige sameiere panterett i den aktuelle sameiers seksjon. Pantekravet kan ikke overstige et beløp som for hver bruksenhet svarer til folketrygdens grunnbeløp på tidspunktet da tvangsdekning besluttet gjennomført. Panteretten faller bort dersom det ikke senest to år etter at pantekravet skulle ha vært betalt, innkommer begjæring til namsmyndigheten om tvangsdekning, eller dersom salget av eiendommen gjennom namsmyndighetene ikke gjennomføres uten unødig opphold.

§ 20

Mislighold og fravikelse

Hvis en seksjonseier til tross for skriftlig advarsel vesentlig misligholder sine plikter, kan styret pålegge vedkommende å selge seksjonen, jf. eierseksjonsloven § 26. Advarsel skal gis skriftlig og opplyse om at vesentlig mislighold gir styret rett til å kreve seksjonen solgt.

Medfører en sameiers oppførsel fare for ødeleggelse eller vesentlig forringelse av eiendommen, eller er sameierens oppførsel til alvorlig plage eller sjenanse for eiendommens øvrige brukere, kan styret kreve fravikelse av seksjonen etter bestemmelsene i tvangsfullbyrdelsesloven kapittel 13.

§ 21

Velforening, medlemskap og drift

Fellesarealer som består av utearealer, så som gangveier og lekeareal, og bosscontainer er til felles bruk for boliger som vil bli oppført på feltene definert som BB1, BB2, B/F1 og B/F2 i arealplan med ID 1201_61010000. Det vil være et felles ansvar for boligene innenfor feltet for vedlikehold av disse arealene. Se for øvrig §§ 13 og 14.

Det skal opprettes en velforening hvor alle eiere av boliger beliggende på feltene definert som BB1, BB2, B/F1 og B/F2 i arealplan med ID 1201_61010000 er forpliktet til å være medlemmer. Velforeningen skal ha et styre bestående av representanter fra hvert av boligsameiene som opprettes på ovennevnte felt. Plikt til å opprette medlemskap skjer ved overtakelse av ferdigstilt bolig for den enkelte eier.

Rettigheter og forpliktelser etter § 21 skal tinglyses på eiendommen med særskilte erklæringer.

§ 22

Lov om eierseksjoner

Lov om eierseksjoner av 23. mai 1997 nr. 31 kommer til anvendelse i den utstrekning ikke annet følger av disse vedtekter.

§23

Pålegg om salg av seksjoner

Styret kan uten varsel pålegge erververen å selge en boligseksjon som er ervervet i strid med eierseksjonsloven § 23.



BERGEN KOMMUNE

PLAN- OG BYGNINGSETATEN
BYGGESAKSAVDELINGEN
Allehelgens gate 5
Postboks 7700, 5020 Bergen
Telefon 55 56 63 10
postmottak.planogbygg@bergen.kommune.no
www.bergen.kommune.no

Tag Arkitekter AS
Nøstegaten 44
5011 BERGEN

Deres referanse:

Vår saksbehandler:
Monica Todne Haldorsen

Vårt saksnummer:
201534293/48

Dato:
260319

FERDIGATTEST

Eiendom : Gnr 120 Bnr 5
Adresse : Steinsvikvegen 296
Tiltakshaver : Skanska Bolig AS
Tiltaket : Nybygg boligblokk – bygg E

Vi viser til søknad om ferdigattest mottatt 22.03.2019, rammetillatelse datert 01.02.2016 og tillatelse til endring datert 12.02.2016 og 11.08.2016.

VEDTAK

Det gis ferdigattest for boligblokk på 7 etasjer med 41 boenheter, jf. plan- og bygningsloven § 21-10.

BEGRUNNELSE FOR VEDTAKET

Ansvarlig søker har vedlagt oppdatert gjennomføringsplan og bekreftet at tiltaket tilfredsstiller kravene til ferdigattest.

GENERELLE BESTEMMELSER OG KLAGEADGANG

Vedtaket kan påklages, se orientering om rett til å klage og andre generelle bestemmelser på siste side.

PLAN- OG BYGNINGSETATEN
for etatsdirektøren

Monica Todne Haldorsen - saksbehandler
Kjell Rutledal - fungerende seksjonsleder

Brevet er elektronisk signert og har derfor ingen underskrift.

Kopi: Skanska Bolig AS, Drammensveien 60, 0271 OSLO



BERGEN
KOMMUNE

Vegstatuskart

Byrådsavdeling for klima, miljø og byutvikling
Plan- og bygningsetaten
Målestokk v/A4: 1:3000
Dato: 22.12.2024

Gnr/Bnr/Fnr/Snr: 120/501/0/48
Adresse: Steinsvikvegen 268, 5237 RÅDAL

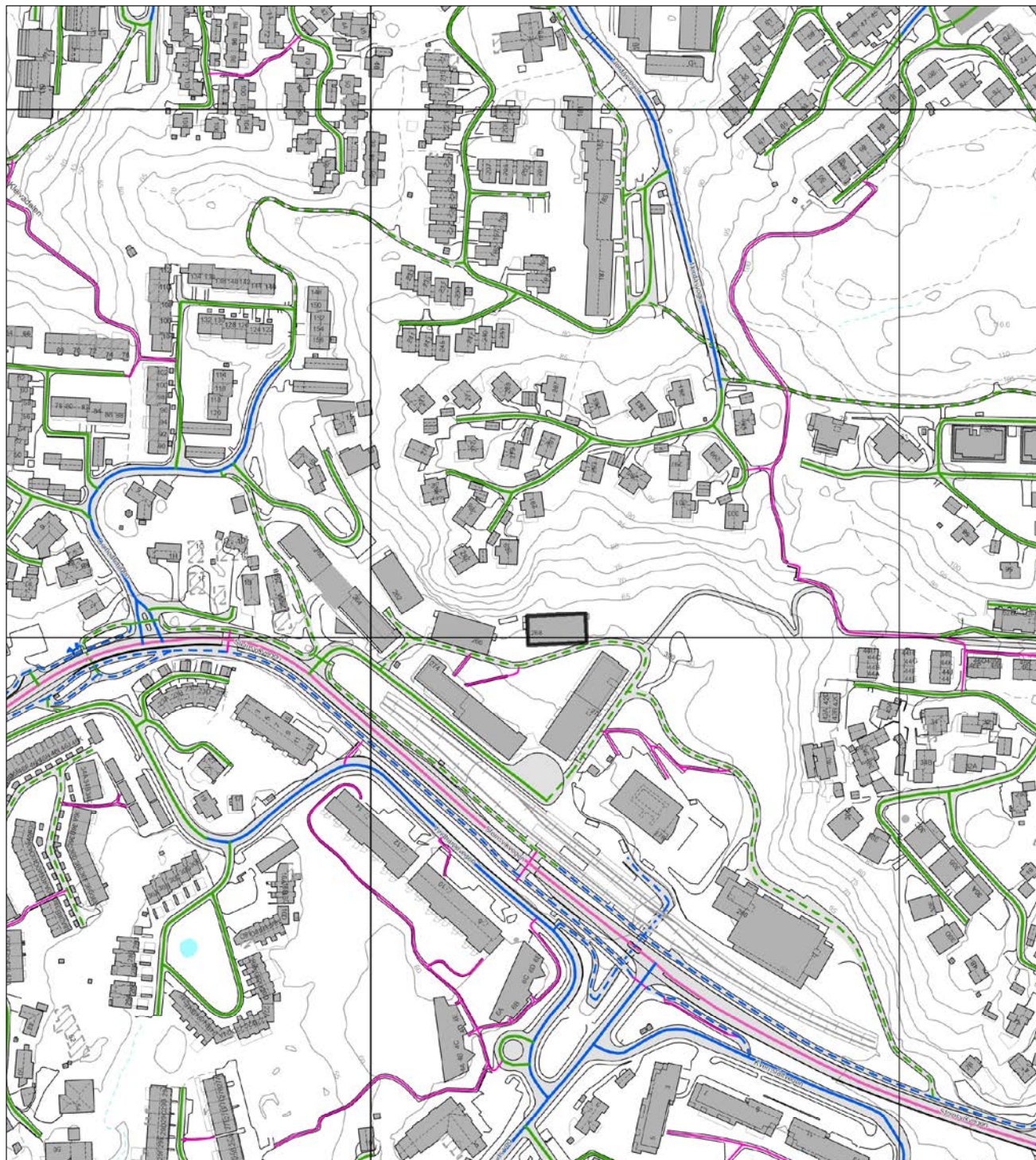

- | | | | |
|-------------------|----------------------|----------------------------|----------------------------|
| Europaveg | Fylkesveg | Privat veg | Gang-/sykkelveg, fylkesveg |
| Europaveg, tunnel | Fylkesveg, tunnel | Privat veg, tunnel | Gang-/sykkelveg, kommunal |
| Riksveg | Kommunal veg | Gang-/sykkelveg, europaveg | Gang-/sykkelveg, privat |
| Riksveg, tunnel | Kommunal veg, tunnel | Gang-/sykkelveg, riksveg | Bilferge, fylkesveg |



BERGEN
KOMMUNE

Basiskart

Byrådsavdeling for klima, miljø og byutvikling

Plan- og bygningsetaten

Målestokk v/A4: 1:1000

Dato: 22.12.2024

Gnr/Bnr/Fnr/Snr: 120/501/0/48

Adresse: Steinsvikvegen 268, 5237 RÅDAL

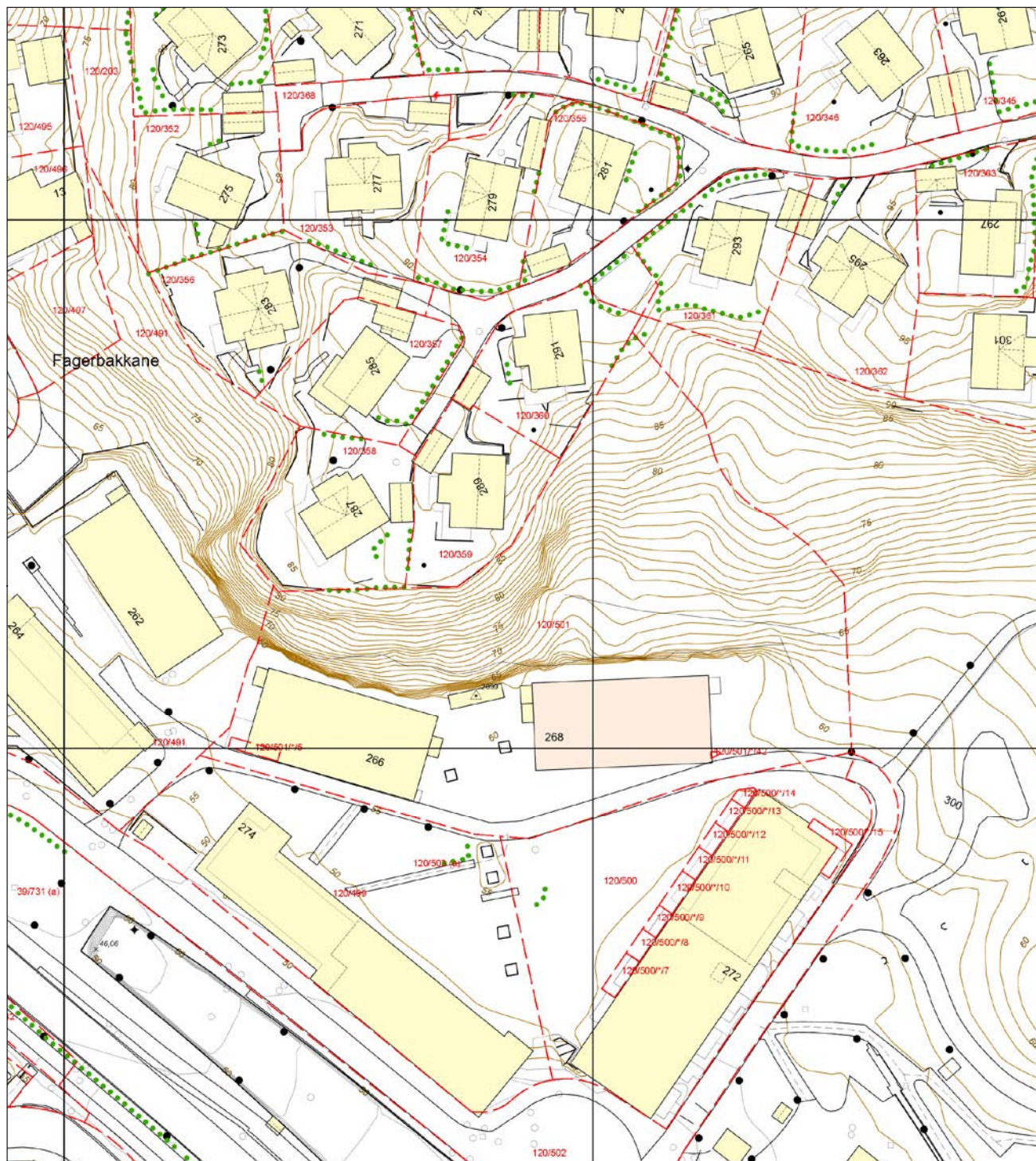

- | | | | |
|--------------------------|--------------------------|-------------------|------------|
| Eiendomsgrense - sikker | Registrert tiltak anlegg | Allé | Mast |
| Eiendomsgrense - usikker | Kulturminne | Hekk | Skap |
| Bygning | Gangveg og sti | EL belyningspunkt | Høydekurve |
| Registrert tiltak bygg | Traktorveg | EL Nettstasjon | Fastmerker |
| Fredet bygg | Innmålt Tre | Ledning kum | |



OVERSIKT OVER LØSØRE OG TILBEHØR TIL EIENDOMMEN

Oversikten er utarbeidet av Norges Eiendomsmeglerforbund, Eiendom Norge og Advokatforeningens Eiendomsmeglingsgruppe, og er gjeldende fra 1. januar 2020.

Generelt

Lov om avhending av fast eiendom (avhendingslova/avhl.) av 3. juli 1992 regulerer kjøper og selgers rettigheter og plikter ved overdragelse av fast eiendom og andeler i borettslag.

I henhold til avhl. § 3-4 skal eiendommen, når annet ikke er avtalt, overdras med innredninger og utstyr som etter lov, forskrift eller annet offentlig vedtak skal følge med. Det samme gjelder varig innredning og utstyr som enten er fastmontert eller er særskilt tilpasset bygningen, jf. avhl. § 3-5. Loven inneholder ingen detaljert oversikt over hva som omfattes av «innredning og utstyr», og over hva som skal regnes som «fastmontert eller særskilt tilpasset».

Partene kan fritt avtale hva som skal følge med eiendommen ved salg. Bransjens liste over løsøre og tilbehør som skal følge med eiendommen, er en del av avtalen mellom kjøper og selger dersom ikke annet er opplyst i salgsoppgaven, kjøper har tatt forbehold i bud eller avtale på annen måte er inngått. Der intet annet er avtalt, vil løsøre og tilbehør medfølge slik dette fremkommer av avhl. § 3-4 og § 3-5 og denne oversikt.

Produkter og installasjoner som medfølger overdras uten noen form for garantier, utover eventuell gjenværende leverandørgaranti.

Dersom det er noe i nedenstående liste som ikke finnes på eiendommen, vil det heller ikke medfølge.

- 1. HVITEVARER** medfølger der dette er spesielt angitt i salgsoppgaven.
- 2. HELDEKKENDE TEPPER** følger med uansett festemåte.
- 3. VARMEKILDER**, slik som ovner, kaminer, peiser, varmpumper og panelovner, følger med uansett festemåte. Frittstående biopeiser/varmeovner og terrassevarmere medfølger ikke. Det følger ikke med varmekilder i rom som ikke har vegg- eller fastmonterte varmekilder på visning.
- 4. TV, RADIO OG MUSIKKANLEGG.** TV-antennene og fellesanlegg for TV, herunder parabolantenne, og tuner/dekoder/tv-boks medfølger der dette eies av selger. Veggmontert TV/flatskjerm med tilhørende festeordning samt musikkanlegg følger ikke med (se også punkt 12).
- 5. BADEROMSINNREDNING/UTSTYR.** Badekar, dusjkabinett, dusjvegger, alle fastmonterte speil og hyller, fastmonterte glass- og håndkleholdere, herunder håndklevarmere samt baderomsinnredning, medfølger.
- 6. GARDEROBESKAP** medfølger, selv om disse er løse. Fastmonterte garderobehyller og knagger medfølger. Innredning i garderobeskap, for eksempel løse eller fastmonterte trådkurver, hyller, stenger og lignende, medfølger.

7. KJØKKENINNREDNING medfølger, herunder også åpne, fastmonterte hyller og løs eller fastmontert kjøkkenøy.

8. MARKISER, PERSIENNER og annen type innvendig og utvendig solskjerming, gardinoppheng, lamellgardiner og liftgardiner medfølger.

9. AVTREKKSIVIFTER av alle slag, samt fastmonterte aircondition/ventilasjonsanlegg, medfølger.

10. SENTRALSTØVSUGER medfølger med komplett anlegg, herunder slange, munnstykke mm.

11. LYSKILDER. Kupler, lysstoffarmatur, fastmonterte "spotlights", oppheng og skinner med spotlights samt utelys og hagebelysning medfølger. Vegglamper, krokhengte lamper, lysekroner, prismelamper og lignende som er koblet til sukkerbit eller stikkontakt følger likevel ikke med.

12. INSTALLERTE SMARTHUSLØSNINGER med sentral som styrer lys, varme, lyd o.l., samt tilhørende trådløse enheter som brytere, sensorer, kameraer, integrerte høyttalere el. medfølger. Enkle lysstyringssystem f.eks. med en sentral som kun styrer lyspærer eller smartpærer montert i sokkel medfølger likevel ikke.

13. UTVENDIGE SØPPELKASSER og eventuelt holder/hus til disse medfølger.

14. POSTKASSE medfølger.

15. UTENDØRS INNRETNINGER slik som flaggstang, fastmontert tørkestativ, samt andre faste utearrangementer som f.eks. badestamp, boblekar/jacuzzi og liknende utendørs kar, lekestue, lekestativ, utepeis, fastmontert trommel til vannslange, medfølger. Guidekabel/avgrenskingskabel til robotgressklipper medfølger, men robotgressklipper og ladestasjon for denne medfølger ikke.

16. FASTMONTERT VEGGLADER/LADESTASJON TIL EL-BIL medfølger uavhengig av hvor laderen er montert.

17. SOLCELLEANLEGG med tilhørende teknisk infrastruktur medfølger.

18. GASSBEHOLDER til gasskomfyr og gasspeis medfølger.

19. BRANNSTIGE, BRANNTAU, feiestige og lignende medfølger der dette er påbudt. Løse stiger medfølger ikke.

20. BRANNSLUKNINGSAPPARAT, BRANNSLANGE og RØYKVARSLER medfølger der dette er påbudt. Det er eier og brukers plikt til å se til at utstyret forefinnes på enhver eiendom. Hvis annet ikke er uttrykkelig avtalt, skal dette derfor alltid følge med ved salg av eiendom.

21. SAMTLIGE NØKLER til eiendommen som selger er i besittelse av skal overleveres kjøper på overtakelsen, herunder nøkler til eventuelle boder, uthus, garasjeportåpner e.l. Låses boder, uthus e.l. med hengelås, skal lås og nøkler til disse medfølge.

22. GARASJEHYLLER, bodhyller, lagringshyller og oppheng til bildekk medfølger såfremt de er fastmontert.

Planter, busker og trær som er plantet på tomten, eller fastmonterte kasser og lignende er en del av eiendommen og medfølger i handelen.

HELP Boligkjøperforsikring

Boligkjøperforsikring

- Advokathjelp ved boligkjøpet og i 5 år fremover.
- Er kjøpers motvekt til selgers boligselgerforsikring.
- Gir deg advokathjelp hele veien til rettskraftig dom, om nødvendig.

Boligkjøperforsikring **PLUSS**

- Advokathjelp ved boligkjøpet og i 5 år fremover.
- Er kjøpers motvekt til selgers boligselgerforsikring.
- Gir deg advokathjelp hele veien til rettskraftig dom, om nødvendig.
- Advokathjelp i de viktigste rettsområdene i privatlivet.

PLUSS gir boligeiere sterkt rabattert advokathjelp. Be om råd eller hjelp i retten når du trenger det fra Norges viktigste advokatmiljø for privatpersoner.

PLUSS kan bare tegnes samtidig med boligkjøperforsikringen, og koster kun kr 2 800 i tillegg. **PLUSS** fornyes årlig - om du ønsker det.

Borettslag/aksjeleilighet: Kr 7 200

Selveierleilighet/rekkehus: Kr 10 400

Ene-/tomannsbolig, tomt: Kr 15 100

Rettsområder du får hjelp med

Samboeravtale, ektepakt og arv

Forbrukerkjøp og håndverkertjenester

Utleie og naboforhold

Tomtefeste, veirett og andre servitutter

Plan- og bygningsrett

Skatt ved oppussing, utleie og eiendomssalg

Tilgang til digitale juridiske avtaler via Min side

“Vi unner ingen å stå alene”

Retts skal være rett. For alle.



Fra å vurdere om vi hadde råd til advokat, kunne vi vurdere om vi hadde råd til ny sofa.

Boligkjøperforsikring tegnes hos eiendomsmegler senest ved kontraktsgjøring og gir rett til advokathjelp inntil 5 år etter overtakelse. Forsikringen betales som del av oppgjøret ved boligkjøpet. **PLUSS**-dekningen fornyes årlig ved faktura fra **HELP**.

Egenandel kr 4 000 påløper ved takst, tvist eller 10 timer advokatbistand, avhengig av hva som kommer først. Meglerforetaket mottar kr 4 200/4 600/5 000 i kostnadsgodtgjørelse, avhengig av boligtype, samt et tillegg på kr 1 000 ved salg av **PLUSS**.

Vi tar forbehold om pris- og vilkårsendringer. Hvis premien ikke er innbetalt ved overtakelse, vil avtalen bli kansellert. For fullstendig informasjon om dekning og vilkår, se help.no

Har du spørsmål? Kontakt **HELP** på help.no/minside, telefon 22 99 99 99 eller epost post@help.no

Retts skal være rett. For alle.



Viktige endringer i avhendingsloven

Den 1. januar 2022 ble avhendingsloven endret på viktige punkter for både kjøper og selger. Samtidig fikk vi en ny forskrift som regulerer jobben en takstmann skal gjøre. Den nye forskriften stiller strengere krav til tilstandsrapportene som er en viktig del av kontrakten ved boligsalg. HELP, landets største advokatmiljø for boligkjøpere, har laget en kort innføring i de nye reglene.

Forbudt å selge bolig “som den er”

Du har kanskje hørt at de fleste brukte boliger har vært solgt «som de er»? Dette forbeholdet innebar at selger fraskrev seg ansvar for skjulte feil og mangler. Det var bare hvis selger hadde holdt tilbake eller gitt uriktig informasjon, eller hvis boligen var i vesentlig dårligere stand at kjøper kunne nå frem med et krav mot selger.

Fra 1. januar 2022 kan ikke selger lenger ta generelle forbehold av «som den er»-typen. Dette betyr at når vi da skal vurdere om en bolig har en mangel, må vi vurdere grundig hva som fremgår av kjøpsavtalen. Med kjøpsavtalen menes alle dokumenter og opplysninger som tilbys før kjøpet, også FINN-annonsen og alle vedleggene til salgsoppgraden. Hvis kjøpsavtalen ikke gir et klart svar (av typen “Det følger egen parkeringsplass med leiligheten” eller “Badet er renoveret av fagfolk”), må vi vurdere hva kjøper kan forvente basert på blant annet eiendommens synlige tilstand, alder, opplysningene som er gitt ved salget, feilenes art, karakter og omfang.

Egenandel

Avhendingsloven har også fått en ny bestemmelse om egenandel. Egenandelen slår først inn når det er påvist at eiendommen har en mangel. Når det er et avvik fra kontrakten som utgjør en mangel, skal oppgjøret reduseres med 10 000 kroner, uavhengig av om utbedringskostnadene er høye eller lave. Dette innebærer blant annet at kjøper ikke kan rette krav mot selger hvis det koster mindre enn 10 000 kroner å utbedre mangelen.

Selv om utbedringskostnadene er høye, kan det likevel tenkes at feil ved boligen ikke utgjør mangler etter loven. Dette avhenger av hva som er avtalt mellom partene, og hva kjøper kan forvente basert på de momentene vi har nevnt over.

Nytt om tilstandsrapporter

Tidligere ble det ikke stilt noen konkrete krav til hva en tilstandsrapport skulle inneholde og hvordan den skulle se ut. Dette hadde som konsekvens at tilstandsrapportene varierte i innhold og kvalitet. I den nye forskriften til avhendingsloven stilles det en rekke krav for at en tilstandsrapport skal regnes som godkjent.



Forts. Viktige endringer i avhendingsloven

Opplysningene i tilstandsrapporten skal gis på en forbrukervennlig måte, og det er beskrevet hva takstmannen skal vurdere og hvordan noen av undersøkelsene skal gjennomføres.

Vi har tro på at kjøpere nå vil få bedre informasjon i forkant av salget og dermed et bedre beslutningsgrunnlag.

Kjøpers undersøkelsesplikt lovfestes

Avhendingsloven har også fått en regel om undersøkelsesplikt for kjøper. Regelen tydeliggjør at kjøperen skal anses å kjenne til forhold som er tydelig beskrevet i tilstandsrapporten eller annen relevant salgsdokumentasjon. Det fremgår av loven at kjøperen ikke kan klage på avvik hvis disse er tydelig beskrevet i salgsdokumentasjonen, uavhengig av om kjøperen faktisk har satt seg inn i denne.

Det er derfor svært viktig at kjøper setter seg godt inn i alle dokumenter og opplysninger som tilbys i forkant av kjøpet. Hvis det er noe du ikke forstår, anbefaler vi at du stiller spørsmål til selger og/eller eiendoms-megler. Dersom det er gitt motstridende opplysninger i salgsdokumentene, må du undersøke hvilke av opplysningene som er korrekte, og eventuelt ta forbehold dersom motstriden ikke avklares. Du kan ikke velge å holde deg til den opplysningen du liker best.

Arealavvik

Avhendingsloven har også fått en ny bestemmelse om arealavvik innendørs. Helt kort betyr endringen at eiendommen har en mangel hvis opplysningene om størrelse i salgsdokumentene ikke er riktig. Det er en forutsetning at avviket utgjør mer enn 2 % og minst én kvadratmeter, og at selgeren ikke godtgjør at opplysningene ikke har hatt betydning for kjøperen.

Viktig for kjøper å være klar over

Advokatene i HELP er fornøyde med regelendringer som bidrar til at kjøper får bedre informasjon. Dette kan redusere antall konflikter i etterkant av boligkjøpet.

Selv om selgers ansvar nå har blitt utvidet, er det ikke slik at alle feil er mangler etter avhendingsloven. Det er påregnelig med noen feil ved boligen på grunn av alder, slitasje, osv., og det som er opplyst ved salget, er naturligvis ikke mangler. Jo eldre boligen er, desto vanligere er det å avdekke feil. Det er svært viktig å lese salgsoppgaven nøye. Hvis det er gitt konkrete risikoopplysninger om bestemte bygningsdeler, er det påregnelig å måtte utbedre disse og denne kostnaden må kjøper dekke selv.

Hvis du har boligkjøperforsikring hos HELP, vil våre advokater hjelpe deg med å vurdere om du kan rette et krav mot selger/selgers boligselgerforsikringsselskap. Dersom det er sannsynlig at du vil nå frem med et krav, forfølger vi saken for deg til den er løst.

HELP Renteforsikring

Renteforsikring dekker rentekostnader etter skatt og husforsikring for bolig som skal selges, hvis denne ikke er solgt tre måneder etter overtakelse av ny bolig. Forsikringen koster kr 5.900 og gjelder i ett år fra tidspunktet hvor du har overtatt din nye primærbolig og du har markedsført din gamle primærbolig sammenhengende i minst tre måneder.

- Utbetaling gis i inntil ni måneder
- Rentekostnader, samt kostnad til husforsikring dekkes med inntil kr 15.000 per måned
- Gjelder fast eiendom regulert til boligformål og som er registrert som din primærbolig
- Forsikringen gjelder i Norge

Bestilling gjøres av boligkjøper på www.help.no/renteforsikring. Forsikringen må bestilles innen sju dager etter kontraktsignering. Dersom boligen som skal selges allerede er markedsført før budaksept av ny bolig kan forsikring ikke tegnes.

For HELP kundesenter kontakt post@help.no eller tlf. 22 99 99 99.



Bud på 95 % eller mer av prisantydning behandles som at salg har funnet sted, selv om bud avslås, og forsikringsdekningen gjelder da til ny eier overtar (begrenset til 3 måneder etter budaksept). Det gjøres fradrag i erstatningen for eventuelle leieinntekter, skattefradrag på rentekostnader og renter og omkostninger som følge av mislighold av lån. Forsikringen dekker ikke mellomfinansiering eller andre lån som ikke direkte relaterer seg til primærboligen som skal selges. Forsikringen fornyes ikke, og gjelder ikke ved senere flytting. Dersom boligen ikke selges av autorisert megler / advokat gjelder ikke forsikringen. Forsikringen har en karantenetid på tre måneder. Tegning av HELP Renteforsikring tilbys kun til boligkjøpere som har kjøpt bolig gjennom samarbeidende eiendomsmeglerkjede.



Et hjem er mer verdt enn et hus, og et hus er mer enn bare vegger.

Det er et sted for å skape gode minner
preget av trivsel, omsorg og trygghet.

For oss som jobber med folks hjem hver
eneste dag, er det naturlig å engasjere oss
sammen med SOS-barnebyer for å gi flere
barn et trygt og godt hjem.

For hvert hjem vi formidler, gir vi derfor
100 kroner til SOS-barnebyers arbeid.

aktiv. +  **SOS
BARNEBYER**

Forbrukerinformasjon om budgivning

Sist oppdatert med virkning fra 1. januar 2014, i forbindelse med ikrafttredelse av endringer i eiendomsmeglingsforskriften.

Informasjonen er utarbeidet av Forbrukerombudet, Forbrukerrådet, Den Norske Advokatforening ved Eiendomsmeglingsgruppen, Eiendomsmeglerforetakenes Forening og Norges Eiendomsmeglerforbund, på grunnlag av blant annet forskrift om eiendomsmegling § 6-3 og § 6-4.

Nedenfor gis en oversikt over de retningslinjer som forbrukermyndighetene og organisasjonene anbefaler benyttet ved budgivning på eiendommen. Avslutningsvis gis også en kort oversikt over de viktigste rettsreglene tilknyttet budgivning.

Før det legges inn bud på eiendommen oppfordres budgiver til å sette seg inn i all relevant informasjon om eiendommen, herunder eventuell salgsoppgave og teknisk rapport med vedlegg.

Gjennomføring av budgivning

1. På forespørsel vil megler opplyse om aktuelle bud på eiendommen, herunder om relevante forbehold.
2. Alle bud skal inngis skriftlig til megler, som formidler disse videre til oppdragsgiver. Kravet til skriftlighet gjelder også budforhøyelser og motbud, aksept eller avslag fra selger. Før formidling av bud til oppdragsgiver skal megler innhente gyldig legitimasjon og signatur fra budgiver. Kravet til legitimasjon og signatur er oppfylt for budgivere som benytter e-signatur, eksempelvis BankID eller MinID. Med skriftlige bud menes også elektroniske meldinger som e-post og SMS når informasjonen i disse er tilgjengelig også for ettertiden.
3. Et bud bør inneholde eiendommens adresse (eventuelt gnr/bnr), kjøpesum, budgivers kontaktinformasjon, finansieringsplan, akseptfrist, overtakelsesdato og eventuelle forbehold som for eksempel usikker finansiering, salg av nåværende bolig ol. Normalt vil ikke et bud med forbehold bli akseptert før forbeholdet er avklart. Konferer gjerne med megler før bud gis.
4. Megler skal legge til rette for en forsvarlig avvikling av budrunden. I forbrukerforhold (dvs. der oppdragsgiver er forbruker) skal megleren ikke formidle bud med kortere akseptfrist enn kl. 12.00 første virkedag etter siste annonserte visning. Etter denne fristen bør budgivere ikke sette en kortere akseptfrist enn at megler har mulighet til, så langt det er nødvendig, å orientere oppdragsgiver, budgivere og øvrige interessenter om bud og forbehold. Det bør ikke gis bud som diskriminerer eller utelukker andre budgivere. Dersom bud inngis med en frist som åpenbart er for kort til at megleren kan avvikle budrunden på en forsvarlig måte som sikrer oppdragsgiver og interessenter et tilstrekkelig grunnlag for sine handlingsvalg, vil megler fraråde budgiver å stille slik frist.
5. Megleren vil uoppfordret gi sin vurdering av det enkelte bud overfor oppdragsgiveren, når budet er gitt innenfor fristene i punkt 4.
6. Megleren skal så langt det er nødvendig og mulig holde budgiverne skriftlig orientert om nye og høyere bud og eventuelle forbehold. Megler skal så snart som mulig bekrefte skriftlig overfor budgivere at budene deres er mottatt.
7. Etter at handel har kommet i stand, eller dersom en budrunde avsluttes uten at handel er kommet i stand, kan en budgiver kreve kopi av budjournalen i anonymisert form.
8. Kopi av budjournal skal gis til kjøper og selger uten ugrunnet opphold etter at handel er kommet i stand. Dersom det er viktig for budgiver å bevare sin anonymitet, bør budet fremmes gjennom fullmektig.

Viktige avtalerettslige forhold

1. Det eksisterer ingen angrerett ved salg/kjøp av fast eiendom.
2. Når et bud er innsendt til megler og han har formidlet innholdet i budet til selger (slik at selger har fått kunnskap om budet), kan budet ikke kalles tilbake. Budet er da bindende for budgiver frem til akseptfristens utløp, med mindre budet før denne tid avslås av selger eller budgiver får melding om at eiendommen er solgt til en annen (man bør derfor ikke gi bud på flere eiendommer samtidig dersom man ikke ønsker å kjøpe flere enn en eiendom).
3. Selger står fritt til å forkaste eller akseptere ethvert bud, og er for eksempel ikke forpliktet til å akseptere høyeste bud.
4. Når en aksept av et bud har kommet frem til budgiver innen akseptfristens utløp er det inngått en bindende avtale.
5. Husk at også et eventuelt bud fra selger til kjøper (såkalte "motbud"), avtalerettslig er et bindende tilbud som medfører at det foreligger en avtale om salg av eiendommen dersom budet i rett tid aksepteres av kjøper.

For eiendommen:

Adresse: Steinsvikvegen 268
5237 RÅDALMeglerforetak: Aktiv Eiendomsmegling
Saksbehandler: Morten Christoffer TøsdalTelefon: 982 20 602
E-post: morten.tosdal@aktiv.no

Oppdragsnummer:

Undertegnede gir herved følgende bud på ovennevnte eiendom:

Kjøpesum: Kr. _____

Beløp med bokstaver: Kr. _____

+ omkostningert iht. opplysninger i salgsoppgaven

Dette budet er bindende for undertegnede frem til og med den: _____ Kl. _____

Dersom annet ikke er angitt gjelder budet til kl. 15.00 første virkedag etter siste annonserte visning. I forbrukerforhold vil bud med kortere akseptfrist enn til kl. 12.00 første virkedag etter siste annonserte visning ikke bli viderefordlet til selger.

Eventuelle forbehold: _____

Undertegnede er kjent med at selger står fritt til å godta eller forkaste ethvert bud. Likeledes er undertegnede klar over at budet er bindende for budgiver når det er kommet til selgers kunnskap. Handelen er juridisk bindende for begge parter dersom budet aksepteres innen akseptfristen. Undertegnede er kjent med at budjournalen vil bli forelagt kjøper og selger når handel er sluttet.

Ønsket overtakelsesdato: _____

Budet baseres på opplysninger og salgsvilkår som fremkommer av salgsoppgave datert: _____

Kjøpet vil bli finansiert slik:

Låneinstitusjon: _____ Referanse og tlf nr.: _____

Lånt kapital: _____ Kr.: _____

Egenkapital: _____ Kr.: _____

Totalt: _____ Kr.: _____

Egenkapital består av: Salg av nåværende bolig eller fast eiendom Disponibelt kontantbeløp (bankinnskudd)Jeg gir bud som: Forbruker Ledd i næringsvirksomhet / juridisk person (selskap)Jeg samtykker til bruk av elektronisk kommunikasjon: Ja Nei

Navn: _____

Navn: _____

Fødselsnr. (11 siffer): _____

Fødselsnr. (11 siffer): _____

Adresse: _____

Adresse: _____

Postnr.: _____ Sted: _____

Postnr.: _____ Sted: _____

Tlf.: _____ E-post: _____

Tlf.: _____ E-post: _____

Dato.: _____ Sign: _____

Dato.: _____ Sign: _____

Kopi av legitimasjon

Kopi av legitimasjon

aktiv.
Tar deg videre