

# Tilstandsrapport

 Tomannsbolig

 Husmannsvegen 23 , 2040 KLØFTA

 ULLENSAKER kommune

 gnr. 29, bnr. 805

Sum areal alle bygg: BRA: 155 m<sup>2</sup> BRA-i: 131 m<sup>2</sup>



Befaringsdato: 17.04.2026

Rapportdato: 30.04.2026

Oppdragsnr.: 22732-1045

PropCloud ref nr: IV4725

Autorisert foretak: OBK Takst AS



Medlem av



Tilstandsrapporten er gyldig ett år fra rapportdato. Oppstår det skader eller skjer det endringer på eiendommen, bør du som selger be om en oppdatert tilstandsrapport.

# OBK Takst AS

Taksering -Eiendom

## Rapportansvarlig



Ola Kjeldsberg

ola@obktakst.no

455 04 110

# Dette trenger du å vite om tilstandsrapporten



## Hva er en tilstandsrapport?

En tilstandsrapport beskriver synlige skader/avvik eller tegn på skader/avvik på boligen. Rapporten fremhever vanligvis ikke positive egenskaper ved boligen.



## Hva vurderer en bygningssakkyndig?

Den bygningssakkyndige vurderer boligen ut fra hva man kan forvente av en bygning av samme alder og type. Vurderingen gjøres som regel mot hvordan det var vanlig å bygge og regler som gjaldt da boligen ble oppført (søknadstidspunktet). Forhold som er vanlige for bygningens alder, slik som slitasje etter normal bruk regnes ikke som avvik.



## Hva inneholder tilstandsrapporten?

Den bygningssakkyndige undersøker rom og bygningsdeler slik det kommer frem av [Forskrift til avhendingsloven](#). Tilstandsrapporten inneholder bare avvik som den bygningssakkyndige kan se eller kontrollere med enkle hjelpemidler. Det gjøres ikke nærmere undersøkelser slik som åpning av vegger eller andre bygningsdeler. I vegg mot våtrom og rom under terreng kan det borres et hull for å gjøre enkle undersøkelser slik som fuktsøk.

## Når du kjøper en brukt bolig

Når du kjøper en brukt bolig, er det viktig å være oppmerksom på at dette ikke kan sammenlignes med å kjøpe en ny bolig. Måten boligen ble bygget på kan være annerledes enn i dag. Bygninger svekkes over tid, og utsettes for slitasje blant annet på grunn av bruk og vær og vind. Mange boliger fornyes helt eller delvis, noen i flere omganger, eller det oppføres tilbygg. Særlig for boliger som er pusset opp eller endret, er det viktig å merke seg at fornyelse av overflater ikke nødvendigvis betyr at bygningsdeler under er forbedret.

## Vurdering mot byggregler

Den bygningssakkyndige vil vurdere boligen mot hvordan det var vanlig å bygge og regler som gjaldt på søknadstidspunktet. Den bygningssakkyndige ser etter avvik som har betydning for og som reduserer boligens funksjon og verdi, og som kommer frem av forskrift til avhendingslova.

## Tilstandsrapporten beskriver ikke hele boligen

### BYGNINGSSAKKYNDIGE SER FOR EKSEMPEL IKKE PÅ

- vanlig slitasje og normal vedlikeholdstilstand
- bagatellmessige forhold som ikke påvirker bygningens bruk eller verdi vesentlig
- skjulte installasjoner
- installasjoner utenfor bygningen
- full funksjonstesting av el- og VVS-installasjoner
- geologiske forhold og bygningens plassering på grunnen
- bygningens planløsning
- bygningens innredning
- løsøre slik som hvitevarer
- utendørs svømmebasseng og pumpeanlegg
- bygningens estetikk og arkitektur
- bygningens lovlighet (bortsett fra bruksendringer, brannceller og forhold som åpenbart kan påvirke helse, miljø og sikkerhet)
- fellesarealer (med mindre boligeier har vedlikeholdsplikt for fellesarealer og dette er kjent for bygningssakkyndig, eller fellesarealet har en særlig tilknytning til boligen).

© iVerdi 2023

Malen til denne rapporten, inkludert standardtekstene fra Verdi er vernet etter åndsverkloven og kan kun benyttes av av kunder hos iVerdi. For andre aktører er eksemplarframstilling av malen og standardtekster, som utskrift og annen kopiering til bruk som grunnlag for tilsvarende rapporter, bare tillatt når det er hjemlet i lov (kopiering til privat bruk, sitat o.l.) eller avtale med iVerdi ([Hjem-iVerdi](#)).

Utnyttelse i strid med lov eller avtale kan medføre erstatnings- og straffansvar.

# Dette trenger du å vite om tilstandsrapporten

## Tilstanden vurderes med ulike tilstandsgrader

Tilstanden gir uttrykk for en gitt forventet tilstand, blant annet vurdert ut fra alder og normal bruk. Ved Tilstandsgrad 0 (TG0) og Tilstandsgrad 1 (TG1) gir den bygningssakkyndige normalt ingen begrunnelse for valg av tilstandsgrad. Grunnen er at bygningen eller bygningsdelen da bare har normal slitasje. Ved skjulte konstruksjoner kan alder alene avgjøre tilstandsgrad. Når bygningssakkyndige anbefaler tiltak, for eksempel utbedringer, må brukeren av rapporten vurdere om tiltakene er nødvendige og lønnsomme.

Når den bygningssakkyndige velger tilstandsgrad, baseres vurderingen på faste kriterier som følger av gjeldende bransjestandard for Teknisk tilstandsanalyse ved omsetning av bolig og Forskrift til avhendingslova.



### TILSTANDSGRAD 0, TG0: INGEN AVVIK

Bygningsdelen skal være tilnærmet ny, ikke vise tegn på slitasje og det skal være lagt frem dokumentasjon på faglig god utførelse. Det er ingen merknader til delen.



### TILSTANDSGRAD 1, TG1: MINDRE AVVIK

Bygningsdelen skal bare ha normal slitasje, og strakstiltak skal ikke anses som nødvendig. Graden kan også brukes når delen er ny, men der dokumentasjon på faglig god utførelse mangler.



### TILSTANDSGRAD 2, TG2: VESENTLIGE AVVIK OG MINDRE AVVIK SOM ETTER NS 3600 GIR TG 2

Bygningsdelen skal enten ha feil utførelse, en skade eller symptomer på skade, sterk slitasje eller nedsatt funksjon. Graden gis når bygningsdelen trenger vedlikehold eller tiltak i nær fremtid. Graden skal også brukes når delen er gammel og det er grunn til å varsle om faren for skader på grunn av alderen, eller når det er grunn til å overvåke delen spesielt på grunn av fare for større skader eller følgeskader.



### TILSTANDSGRAD 3, TG3: STORE ELLER ALVORLIGE AVVIK

Denne tilstandsgraden brukes ved kraftige tegn på forhold som man må regne med trenger utbedring straks eller innen kort tid. Det er påvist funksjonssvikt eller sammenbrudd.



### IKKE UNDERSØKT/IKKE TILGJENGELIG FOR UNDERSØKELSE

Det kan være avvik/skader som ikke er avdekket.

## Informasjon om utbedringskostnader

Utbedringskostnadene i rapporten er sjablongmessige anslag basert på observerte forhold som feil, skader eller uregelmessigheter, samt foreslåtte tiltak. Disse anslagene er veiledende, angis i fem intervaller, er basert på generelle erfaringstall, og må ikke forveksles med konkrete pristilbud fra håndverkere eller entreprenører. Faktiske kostnader kan variere betydelig, avhengig av individuelle valg, materialpriser og markedsforhold. For å få en nøyaktig vurdering av utbedringskostnadene anbefales ytterligere undersøkelser og innhenting av flere pristilbud fra kvalifiserte fagfolk. Slike anslag gis for TG3, der dette er mulig.



Tiltak under kr 20 000



Tiltak mellom kr 20 000 – 100 000



Tiltak mellom kr 100 000 – 200 000



Tiltak mellom kr 200 000 – 500 000



Tiltak over kr 500 000

# Beskrivelse av eiendommen

## BEBYGGELSEN:

Halvpart av tomannsbolig, selveier, med BRA-i på 131 m<sup>2</sup> over 2 etasjer.

Balkong og terrasser.

Bod.

Garasje i felles garasjeanlegg.

## STANDARD:

Boligen er fra 1987 og modernisert i senere tid.

Normal standard og god planløsning.

Oppvarming består av vedfyring og strøm.

Ventilasjon består av naturlig ventilasjon.

El-anlegg med automatsikringer. Åpent og skjult ledningsnett.

## OM TOMTEN:

Eiet tomt som er flat og opparbeidet med plen og beplantning.

Gruset gårds plass.

## Tomannsbolig - Byggeår: 1987

### UTVENDIG

[Gå til side](#)

Taket er tekket med betongtakstein.

Utvendige beslag, takrenner og nedløp i metall.

Yttervegg i isolert bindingsverk som var normal byggeskikk på oppføringsstidspunktet. Liggende utvendig trekledning.

Mønet skråtak i trekonstruksjoner.

Trevinduer med 2-lags energiglass.

Trevinduer med 3-lags energiglass.

Ytterdør i treverk med 2-lags energiglass

Balkongdører i treverk med 2-lags energiglass.

Balkong: Konstruksjoner, levegg, overflater, rekkverk og håndlist i treverk

Veranda på fremsiden av huset, delvis overbygget: Direkte på grunn.

Konstruksjoner, levegg, overflater, rekkverk og håndlist i treverk.

Veranda på baksiden av huset: Direkte på grunn. Konstruksjoner, overflater, rekkverk og håndlist i treverk. Rekkverk balkong 93cm

### INNVENDIG

[Gå til side](#)

Gulv: Parkett.

Vegger: Malt trepanel. Malte glatte flater.

Himling: Himlingsplater.

Bygningen har støpt gulv på grunnen. Øvrige etasjeskiller i trekonstruksjoner.

Boligen har pipe. Det er ikke visuelt mulig å se hvilken type.

Ildsted er montert.

Innvendige trapper mellom etasjer er utført i trekonstruksjoner.

Innvendige dører: Malte profilerte.

### VÅTROM

[Gå til side](#)

Bad 2. etasje.

Vegger: Fliser.

Himling: Malt panel.

Gulv: Fliser, med varme.

Plastsluk.

Innredning med glatte fronter. Heldekkende servant med ett-greps blandebatteri. Speilskap og lys over. Vegghengt toalett. Dusjhjørne

med glassdører.

Mekanisk avtrekk, ventil i himling. Tilluft i dør.

Bad 1. etasje.

Vegger: Fliser.

Himling: Himlingsplater.

Gulv: Fliser, med varme.

Plastsluk.

Innredning med glatte fronter. Heldekkende servant med ett-greps blandebatteri. Speilskap og lys over. Vegghengt toalett. Dusjhjørne med glassdører.

Mekanisk avtrekk, ventil i himling. Tilluft i dør.

### KJØKKEN

[Gå til side](#)

Kjøkken med profilerte fronter. Heltre benkeplater. Nedefelt oppvaskum i rustfritt stål med ett-greps blandebatteri. Integrert platetopp, stekeovn, oppvaskmaskin og kjølfrys. Kitchenboard mellom benk og overskap.

Kjøkkenventilator med avtrekk ut er montert over kokesone.

### TEKNISKE INSTALLASJONER

[Gå til side](#)

Synlige vannrør i: Plast, rør-i-rør. Kobber/metall.

Synlige avløpsrør i: Plast.

Ventilasjonen består av naturlig ventilasjon. Frisk tilluft blir tilført gjennom ventil i yttervegg, ventiler i vindu eller gjennom aktiv lufting med vinduer. Brukt luft trekkes ut uten bruk av vifter.

Varmtvannsbereder på ca. 300 liter. Plassert i skap i entre.

Plass/opplegg til vaskemaskin ved siden av bereder i skap i entré.

El-anlegg med automatsikringer. Åpent og skjult ledningsnett.

Sikringsskapet er plassert i gang.

### TOMTEFORHOLD

[Gå til side](#)

Byggegrunn er nedgravd og grunnundersøkelser er ikke foretatt.

Det er ikke kjennskap til utbedringer av fuktsikring siden byggeår.

Grunnmur i betong.

Tomten er flat.

### Arealer

[Gå til side](#)

### Forutsetninger og vedlegg

[Gå til side](#)

# Beskrivelse av eiendommen

## Lovlighet

[Gå til side](#)

### Tomannsbolig

- Det foreligger godkjente og byggemeldte tegninger, men det er avvik fra disse.

Det foreligger tegninger. Det er mindre avvik fra disse. Bod ved inngang er omgjort til rom. Bod i andre etasje er endret. Målsetting og arealer og er ikke kontrollert.

Det kan forekomme mindre avvik i planløsningen mellom opprinnelige byggetegninger og dagens faktiske løsning. Slike endringer vurderes som ikke søknadspliktige tiltak etter gjeldende regelverk.

### Bod

- Det foreligger ikke tegninger

Det er ikke forelagt byggegodkjente tegninger, det forutsettes at bygningen er godkjent slik den er brukt på befaringsdagen.

# Sammendrag av boligens tilstand

## Fordeling av tilstandsgrader

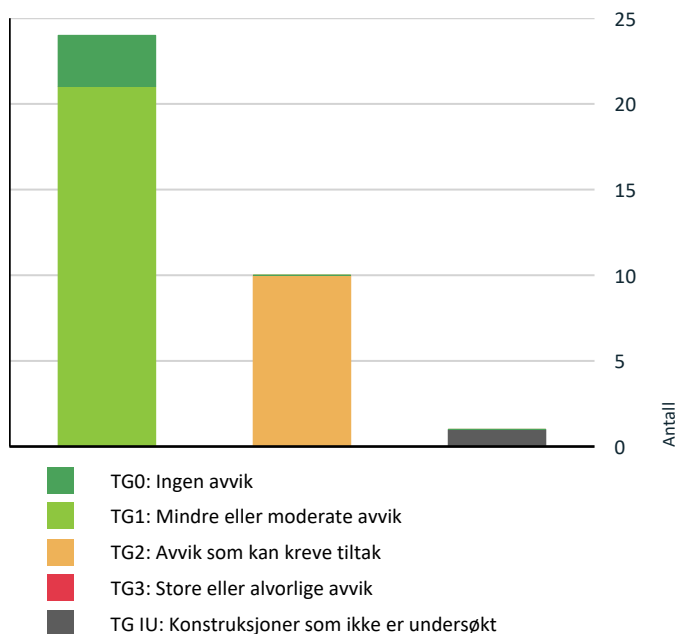

Vil du vite mer om tilstandsgrader? Se side 4.

## Spesielt for dette oppdraget/rapporten

Det bemerkes at opplysninger om årstall, utskiftninger/fornyelser av rom og bygningsdeler, samt forhold knyttet til vann og avløp, adkomstvei m.m. er i henhold til opplysninger gitt av rekvirent/eier/tilstedeværende, med mindre annet fremgår. er mer enn halvparten av forventet brukstid oppnådd og materialer er kjente vil en bygningsdel vil kunne få TG 2 selv om det ikke er registrert negative avvik ut over normal bruksslitasje.

Takstmann er ikke gjort kjent med andre forhold som kan ha innvirkning på verdien enn det som er nevnt i dokumentet.

Andre bygninger som garasje, uthus o.l. er ikke teknisk vurdert kun beskrevet.

Arealer er vurdert iht. Takstbransjens retningslinjer for arealmålinger. Avvik av denne forskriften kommenteres under gjeldende bygning på tomt. Det bemerkes at opplysninger om årstall, utskiftninger/fornyelser av rom og bygningsdeler, samt forhold knyttet til vann og avløp, adkomstvei m.m. er i henhold til opplysninger gitt av rekvirent/eier/tilstedeværende, med mindre annet fremgår. Takstmann er ikke gjort kjent med andre forhold som kan ha innvirkning på verdien enn det som er nevnt i dokumentet. Takstmannen tar forbehold om skjulte feil og mangler og forutsetter at bygget er godkjent slik det fremsto på befaringsdagen, byggesøknader og godkjenninger er ikke undersøkt. Grunnbokutskrift er ikke innhentet, det er derfor ikke kjent om denne inneholder opplysninger om forhold som har betydning for taksten. Andre bygninger som garasje, uthus o.l. er ikke teknisk vurdert på linje med bolighuset. Det gjøres oppmerksom på at rapporten må leses i sin helhet da de fleste bygningskonstruksjoner har en sammenheng med hverandre. Bygningen er oppført etter den byggeskikk som var vanlig på oppføringstidspunktet, og det vil alltid kunne registreres enkelte symptomer på avvik fra normal tilstand. Det meste som følge av normal slitasje og alder på bygningsdelene. Rapporten er utarbeidet bla. ved hjelp av fraseverktøy (automatisk tekst). Dette er forklaringen på at det blir en del stikkord og ikke hele setninger enkelte steder i rapporten. Denne rapporten er utarbeidet av en uavhengig takstmann uten bindinger til andre aktører i eiendomsbransjen. Takstmannen har verken et ansettelsesforhold til eller økonomisk interesse i sin oppdragsgivers virksomhet Rapporten er basert på fremlagt dokumentasjon fra eier og visuell befaring på byggeplass. Det er ikke utført fakturakontroll GYLDIGHET:

Skal rapporten være gyldig, må eier/selger ha betalt rapporten i sin helhet til OBK Takst AS. Rapporten ansees som ugyldig og brukes denne er det for selgers egen risiko frem til den er betalt. OBK Takst AS frasier seg alt ansvar i rapporten dersom betaling ikke er gjennomført. Takstmannen var alene på befaringen. Det betyr at informasjon som kunne vært fortalt om og vist kanskje ikke er kommentert selv om det burde vært sagt noe om.

## Oppsummering av avvik

Vil du vite mer? Se på rommet eller bygningsdelen senere i rapporten.

# Sammendrag av boligens tilstand

## Tomannsbolig

### ! TG IU KONSTRUKSJONER SOM IKKE ER UNDERSØKT

! Tomteforhold > Utvendige vann- og avløpsledninger [Gå til side](#)

### ! TG 2 AVVIK SOM KAN KREVE TILTAK

! Utvendig > Nedløp og beslag [Gå til side](#)

! Utvendig > Veggkonstruksjon [Gå til side](#)

! Utvendig > Balkonger, terrasser og rom under balkonger [Gå til side](#)

! Tomteforhold > Fuktsikring og drenering [Gå til side](#)

! Tomteforhold > Grunnmur og fundamenter [Gå til side](#)

! Våtrom > Etasje2 > Bad > Overflater vegger og himling [Gå til side](#)

! Våtrom > Etasje2 > Bad > Overflater Gulv [Gå til side](#)

! Våtrom > Etasje2 > Bad > Sluk, membran og tettesjikt [Gå til side](#)

! Våtrom > Etasje1 > Bad > Overflater Gulv [Gå til side](#)

! Våtrom > Etasje1 > Bad > Sluk, membran og tettesjikt [Gå til side](#)

## HELSE, MILJØ OG SIKKERHET

### Forhold som åpenbart kan medføre fare for helse, miljø og sikkerhet

! Det er ikke foretatt radonmålinger, og bygget er heller [Gå til side](#) ikke utført med radonsperre.

! Rekkverket på balkong eller terrasse er for lavt i forhold til dagens krav.

# Boligens energimerking

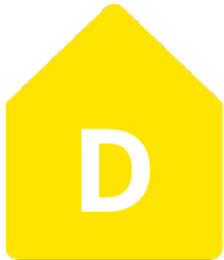

ENERGIMERKE

## Beskrivelse

Bygningen fremstår i all hovedsak som fra byggeår. Datidens krav til energibruk var dårligere enn dagens krav. Ved å utføre tiltak på bygningen vil det være potensiale for betydelige besparelser i energibruken.

## Energimerke



## Energikarakteren

Energikarakteren angir hvor energieffektiv boligen er, inkludert oppvarmingsanlegget. Energikarakteren er beregnet ut fra den typiske energibruken for boligtypen. Beregningene er gjort ut fra normal bruk ved et gjennomsnittlig klima. Det er boligens energimessige standard og ikke bruken som bestemmer energikarakteren. Der opplysninger ikke er oppgitt, brukes typiske standardverdier for den aktuelle bygningstypen.



## Energi

Beregnet vektet levert energi i normert klima er et nøkkeltall for å vurdere en bygningens energieffektivitet, der ulike energibærere (strøm, fjernvarme, varmepumpe) vekter ulikt.

## Om grunnlaget for energimerket

Enova er ansvarlig for energimerkeordningen. Energimerket beregnes på grunnlag av oppgitte opplysninger om boligen. For informasjon som ikke er oppgitt, brukes typiske standardverdier for den aktuelle bygningstypen fra tidsperioden den ble bygd i. Beregningsmetodene for energikarakteren baserer seg på NS 3031.

# Tilstandsrapport

## TOMANNSBOLIG

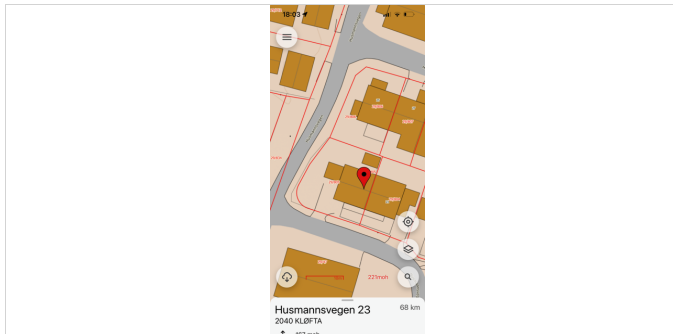

**Byggeår**  
1987

**Kommentar**  
Opplysninger hentet fra  
Eiendomsverdi - avvik kan  
forekomme.

**Anvendelse**

### Standard

Bygningen har normal standard ift. bruken på befaringsdagen. Eiendommens alder tilsier at det ved en ombygging/oppussing vil kunne avdekkes feil/mangler utover det beskrevne i rapporten. Bygningen er oppført etter den byggeskikk som var vanlig på oppføringstidspunktet, og det vil alltid kunne registreres enkelte symptomer på avvik fra normal tilstand. Det meste som følge av normal slitasje og alder på bygningsdelene.

### Vedlikehold

Bygningen fremstår vedlikeholdt både utvendig og innvendig, utskiftninger/oppgraderinger må likevel påregnes. Ved kjøp av brukt bolig kan det være vanskelig å vite hva man skal forvente av behov for vedlikehold og oppgradering. Alder og tilstand på for eksempel tak, kledning, vinduer og rør vil avgjøre byggets vedlikeholdsbehov fremover. Byggeskikk og materialvalg vil også variere ut ifra byggets alder, noe som gjør at energiforbruk, komfort og bruk kan variere fra bygning til bygning avhengig av alder og hva som eventuelt er oppgradert. Det er viktig å ta hensyn til bruksmønsteret som har vært i boligen, blir bruksmønsteret endret blir også forutsetningene for konstruksjonene endret.

## UTVENDIG

### TG 1 Taktekking

*Punktet må sees i sammenheng med Takkonstruksjon/Loft*

#### Beskrivelse

Taket er tekket med betongtakstein. Rehabiliteret i 2017. Opplyst i egenerklæring.

Taktekkingen er besiktiget fra bakkenivå og innvendig i bolig da det ikke var godkjent sikringsutstyr for arbeid på tak på befaringen. Undertak er ikke vurdert da dette ikke var tilgjengelig for inspeksjon på befaringsdagen. Pipebeslag og andre gjennomføringer i taktekking er ikke kontrollert, dette anbefales på generell basis undersøkt. Gjennomføringer i taktekking er svake punkt og risikoen for skader er høy.



### TG 2 Nedløp og beslag

#### Beskrivelse

Utvendige beslag, takrenner og nedløp i metall.

#### Vurdering av avvik:

- Det mangler snøfangere på hele eller deler av taket, men det var ikke krav om dette på byggemeldingstidspunktet.
- Det er avvik:

Vurdering er basert på alder. Tilstandsgrad 2 gis med bakgrunn i at mer enn halvparten av forventet brukstid på takrenner/nedløp/beslag er oppnådd.

#### Konsekvens/tiltak

- Tiltak:

Lokale utbedringer og vedlikehold må påregnes. Snøfangere anbefales montert.



# Tilstandsrapport



## TG 2 Veggkonstruksjon

### Beskrivelse

Yttervegg i isolert bindingsverk som var normal byggeskikk på oppføringstidspunktet. Liggende utvendig trekledning.

### Vurdering av avvik:

- Det er avvik:

Det er registrert lav høyde mellom terreng og underkant av trekledning. Dette medfører økt risiko for fuktopptak, råte og slitasje på kledningen over tid. Anbefalt avstand mellom terreng og kledning er minimum 30 cm for å sikre god lufting og redusere fuktbelastning. Lufting av kledningen er ikke iht. dagens anbefalte løsning, men heller ikke dårligere enn normal løsning ved husets byggeår. Eksakt tilstand kan ikke kontrolleres uten bygningsmessige inngrep.

### Konsekvens/tiltak

- Tiltak:

Ingen umiddelbare tiltak ansees som nødvendig, men det anbefales å følge med bygningsdelen.



## TG 1 Takkonstruksjon/Loft

*Punktet må sees i sammenheng med Taktekking*

### Beskrivelse

Mønet skråtak i trekonstruksjoner. Takkonstruksjonen er lukket og ikke tilgjengelig for inspeksjon. Tilstandsgrad er angitt ut fra det som visuelt er synlig på befaringsdagen

## TG 1 Vinduer

### Beskrivelse

Vinduer med varierende alder. Det er skiftet vindu på kjøkken og stue, samt på det ene soverommet i 2. etg. Opplyst i egenerklæring. Trevinduer med 2-lags energiglass. Trevinduer med 3-lags energiglass.

Besiktiget fra bakkenivå og innvendige rom. Det ble ikke observert eller opplyst om punkterte isolerglass. Pga. temperatur og lysforhold kan dette være vanskelig å oppdage. Alder på vinduer tilsier at punktering kan forekomme selv om det ikke ble avdekket ved befaringen.

# Tilstandsrapport



## TG 1 Dører

### Beskrivelse

Ytterdør i treverk med 2-lags energiglass  
Balkongdører i treverk med 2-lags energiglass.

Skiftet balkongdør 1. etg. Opplyst i egenerklæring.

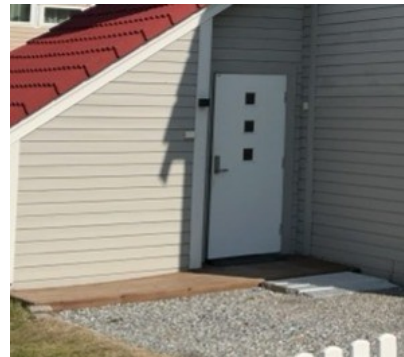

## TG 2 Balkonger, terrasser og rom under balkonger

### Beskrivelse

Balkong: Konstruksjoner, levegg, overflater, rekkverk og håndlist i treverk

Veranda på fremsiden av huset, delvis overbygget: Direkte på grunn. Konstruksjoner, levegg, overflater, rekkverk og håndlist i treverk.  
Veranda på baksiden av huset: Direkte på grunn. Konstruksjoner, overflater, rekkverk og håndlist i treverk. Rekkverk balkong 93cm

Balkonger og verandaer som står under åpen himmel vil alltid ha vedlikeholdsbehov, dette må påregnes.

### Vurdering av avvik:

- Det er avvik:

Det er registrert noe slitasje på gulv/rekkverk. Det er registrert enkelte skjevheter.

### Konsekvens/tiltak

- Tiltak:

# Tilstandsrapport

Lokale utbedringer må påregnes. Verandaer som står under åpen himmel og utsatt vær vind/være vil alltid ha vedlikeholdsbehov, dette må påregnes.

## INNVENDIG

### TG 1 Overflater

#### Beskrivelse

Gulv: Parkett.

Vegger: Malt trepanel. Malte glatte flater.

Himling: Himlingsplater.

Overflatene fremstår med normal bruksslitasje i henhold til alder og bruk. Det må påregnes at overflater i oppholdsrom utsettes for daglig slitasje, og det kan forekomme enkelte riper, merker, mindre hakk og andre overfladiske skader. Slike forhold er vanlig og regnes som normal aldring og slitasje.

Det er ikke registrert vesentlige skader ved visuell kontroll, men det gjøres oppmerksom på at mindre skader og slitasje ikke nødvendigvis er spesifisert, vurdert eller bemerket, da disse ikke påvirker overflatenes tiltenkte funksjon.

Generelt anbefales jevnlig vedlikehold og overflatebehandling for å ivareta estetisk uttrykk og materialenes levetid.

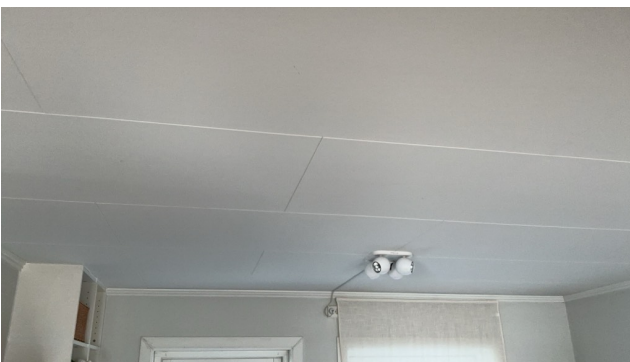
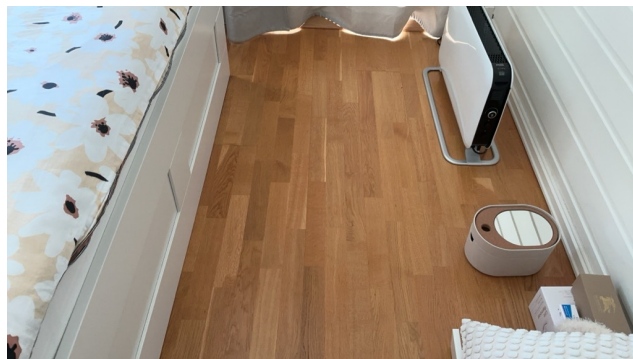

### TG 1 Etasjeskille/gulv mot grunn

#### Beskrivelse

Bygningen har støpt gulv på grunnen. Øvrige etasjeskiller i trekonstruksjoner.

Skjevheter og høydeforskjeller i etasjeskillere er kontrollert med krysslaser. Det er ikke funnet nevneverdige avvik, kun mindre høydeforskjeller på ca. 5-15mm. er registrert ved stikkprøvekontroll. Lokale større avvik kan likevel påregnes. Dette er ikke unormalt i denne type boliger.

### TG 1 Pipe og ildsted

#### Beskrivelse

# Tilstandsrapport

Boligen har pipe. Det er ikke visuelt mulig å se hvilken type. Ildsted er montert. 2013 iflg. egenerklæring.

Det anbefales på generell basis alltid en kontroll av piper og ildsteder ved omsetning av boliger. Det gjøres oppmerksom på at det er det lokale brann- og feiervesen som fører tilsyn med piper og ildsteder i hver enkelt kommune. Ovner og oppvarmingskilder er ikke funksjonstestet av takstmann.



## TG 1 Innvendige trapper

### Beskrivelse

Innvendige trapper mellom etasjer er utført i trekonstruksjoner.

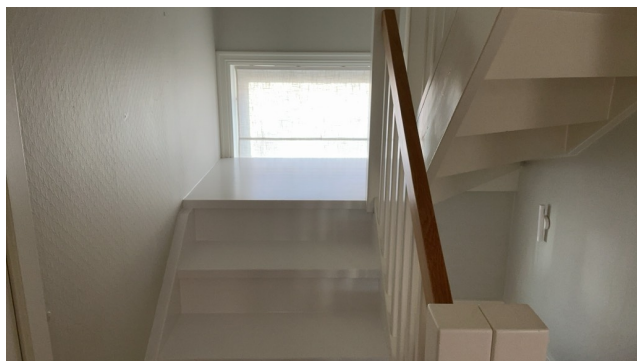

## TG 1 Innvendige dører

### Beskrivelse

Innvendige dører: Malte profilerte.

Justeringer må kunne påregnes på tredører som kan bevege seg gjennom ulike årstider. Enkelte sår/merker må påregnes ( normal bruksslitasje)

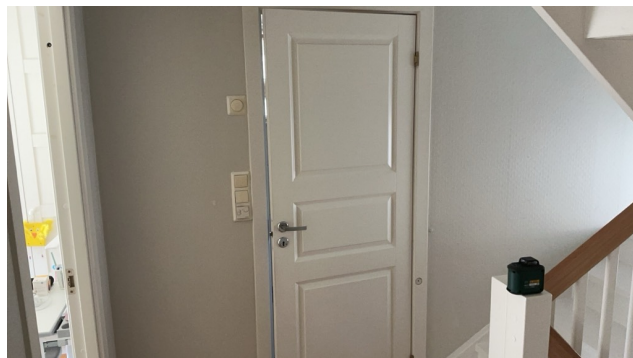

## VÅTROM

### ETASJE2 > BAD

#### Generell

### Beskrivelse

Bad

Vegger: Fliser.

Himling: Malt panel.

Gulv: Fliser, med varme.

Plastsluk.

Innredning med glatte fronter. Heldekkende servant med ett-greps blande batteri. Speilskap og lys over. Vegghengt toalett. Dusjhjørne med glassdører.

Mekanisk avtrekk, ventil i himling. Tilluft i dør.

Årstall: 2008

Kilde: Eier

### ETASJE2 > BAD

## TG 2 Overflater vegger og himling

### Beskrivelse

Vegger: Fliser.

Himling: Malt panel. Ved enkle fuktsøk registrerte bygningsakkyndig ingen unormale verdier. Det dusjes direkte på gulv/vegg, noe som gir økt belastning på konstruksjonene.

Årstall: 2008

Kilde: Eier

# Tilstandsrapport

## Vurdering av avvik:

- Det er avvik:

Slitte/misfargede fuger er registrert.

## Konsekvens/tiltak

- Tiltak:

Siden våtrommet fungerer i dag er det ikke behov for strakstiltak. Men ut fra alder kan plutselig skader oppstå, det anbefales å følge med og bruke rommet med forsiktighet. Oppgraderinger bør etter hvert påregnes. Rommet kan ha mange bruksår igjen, dette avhenger av bruken.

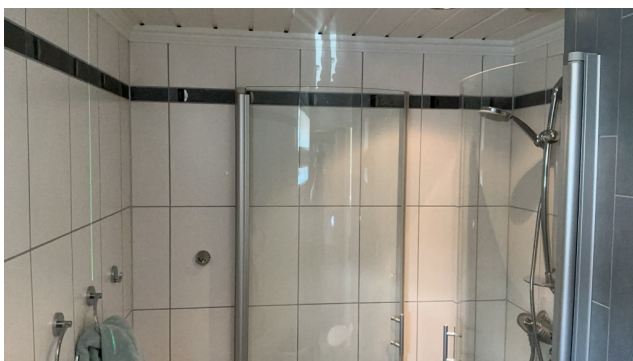

ETASJE2 > BAD

## TG 2 Overflater Gulv

### Beskrivelse

Gulv: Fliser, med varme. Det dusjes direkte på gulv/vegg, noe som gir økt belastning på konstruksjonene. Ved enkle fuktsøk ble det ikke registrert unormale verdier. Fallforhold på gulvet er målt og funnet tilfredsstillende.

Årstall: 2008 Kilde: Eier

## Vurdering av avvik:

- Det er påvist at flisfuger har riss/sprekker.

## Konsekvens/tiltak

- Slike riss/sprekker kan indikere bakenforliggende fuktskader, og konstruksjonen bør observeres jevnlig for å vurdere utvikling.

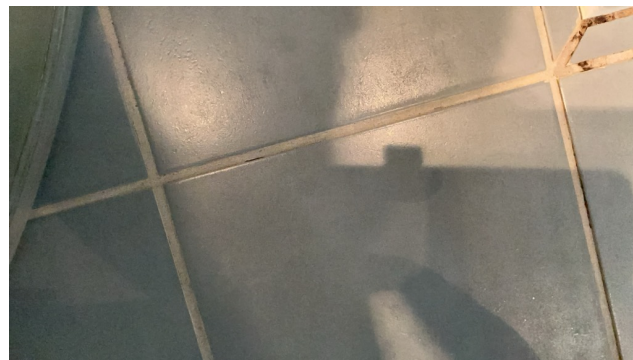

ETASJE2 > BAD

## TG 2 Sluk, membran og tettesjikt

### Beskrivelse

Plastsluk.

Ukjent tettesjikt/membran.

Årstall: 2008 Kilde: Eier

### Vurdering av avvik:

- Vurdering basert på alder. Tilstandsgrad 2 gis med bakgrunn i at mer enn halvparten av forventet brukstid for membran/tettesjikt er passert. Det er nå ingen symptomer på funksjonsvekkelse, men vær oppmerksom på at dette er en risikokonstruksjon.

### Konsekvens/tiltak

- Overvåk tilstanden jevnlig. For å få tilstandsgrad 0 eller 1 må tettesjiktet skiftes ut, men tidspunktet for når dette er nødvendig er vanskelig å si noe om. Ved renovering, påse at alle forhold med tettesjiktet, våtsone, sluk, røranlegg mv. dokumenteres.

# Tilstandsrapport



ETASJE2 > BAD

## TG 1 Sanitærutstyr og innredning

### Beskrivelse

Innredning med glatte fronter. Heldekkende servant med ett-greps blandebatteri. Speilskap og lys over. Vegghengt toalett. Dusjhjørne med glassdører.

Årstall: 2008

Kilde: Eier



ETASJE2 > BAD

## TG 0 Tilliggende konstruksjoner våtrom

### Beskrivelse

Hulltaking er foretatt og det er ikke påvist unormale forhold.



ETASJE1 > BAD

## Generell

### Beskrivelse

Bad

Vegger: Fliser.

Himling: Himlingsplater.

Gulv: Fliser, med varme.

Plastsluk.

Innredning med glatte fronter. Heldekkende servant med ett-greps blandebatteri. Speilskap og lys over. Vegghengt toalett. Dusjhjørne med glassdører.

Mekanisk avtrekk, ventil i himling. Tilluft i dør.

Årstall: 2014

Kilde: Eier



ETASJE2 > BAD

## TG 1 Ventilasjon

### Beskrivelse

Mekanisk avtrekk, ventil i himling. Tilluft i dør.

Årstall: 2008

Kilde: Eier

# Tilstandsrapport

## ETASJE1 > BAD

### TG 1 Overflater vegger og himling

#### Beskrivelse

Vegger: Fliser.

Himling: Himlingsplater. Ved enkle fuktsøk registrerte bygningssakkyndig ingen unormale verdier. Det dusjes direkte på gulv/vegg, noe som gir økt belastning på konstruksjonene.

Årstall: 2014

Kilde: Eier

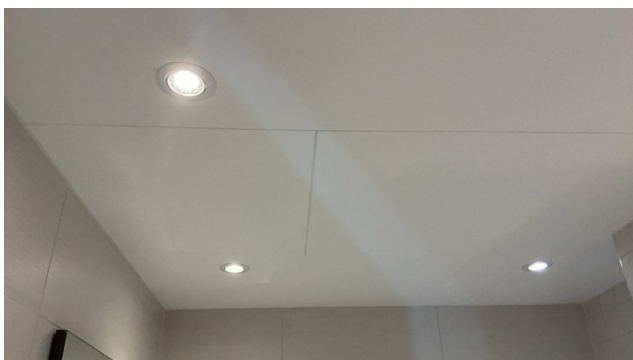

## ETASJE1 > BAD

### TG 2 Overflater Gulv

#### Beskrivelse

Gulv: Fliser, med varme.

Det dusjes direkte på gulv/vegg, noe som gir økt belastning på konstruksjonene. Ved enkle fuktsøk ble det ikke registrert unormale verdier. Fallforhold på gulvet er målt og funnet tilfredsstillende.

Årstall: 2014

Kilde: Eier

#### Vurdering av avvik:

- Det er påvist at flisfuger har riss/sprekker.
- Det er avvik:

Slitte og misfargede fuger er registrert. Rommet har mer enn halvparten av forventet brukstid oppnådd. Rommet må brukes med forsiktighet og det må følges med på konstruksjonene da risikoen for skader er stor.

#### Konsekvens/tiltak

- Tiltak:
- Slike riss/sprekker kan indikere bakenforliggende fuktskader, og konstruksjonen bør observeres jevnlig for å vurdere utvikling.

Det er ikke behov for utbedringstiltak siden våtrommet fungerer i dag, men ut ifra alder kan skader plutselig oppstå på eldre våtrom. Fornying/oppgradering av rommet bør etterhvert påregnes selv om rommet kan ha mange leveår igjen. Dette er avhengig av bruk.

## ETASJE1 > BAD

### TG 2 Sluk, membran og tettesjikt

#### Beskrivelse

Plastsluk.

Årstall: 2014

Kilde: Eier

#### Vurdering av avvik:

- Vurdering basert på alder. Tilstandsgrad 2 gis med bakgrunn i at mer enn halvparten av forventet brukstid for membran/tettesjikt er passert. Det er nå ingen symptomer på funksjonsvekkelse, men vær oppmerksom på at dette er en risikokonstruksjon.

#### Konsekvens/tiltak

- Overvåk tilstanden jevnlig. For å få tilstandsgrad 0 eller 1 må tettesjiktet skiftes ut, men tidspunktet for når dette er nødvendig er vanskelig å si noe om. Ved renovering, påse at alle forhold med tettesjiktet, våtsone, sluk, røranlegg mv. dokumenteres.



## ETASJE1 > BAD

### TG 1 Sanitærutstyr og innredning

#### Beskrivelse

Innredning med glatte fronter. Heldekkende servant med ett-greps blandebatteri. Speilskap og lys over. Vegghengt toalett. Dusjhjørne med glassdører.

Årstall: 2014

Kilde: Eier

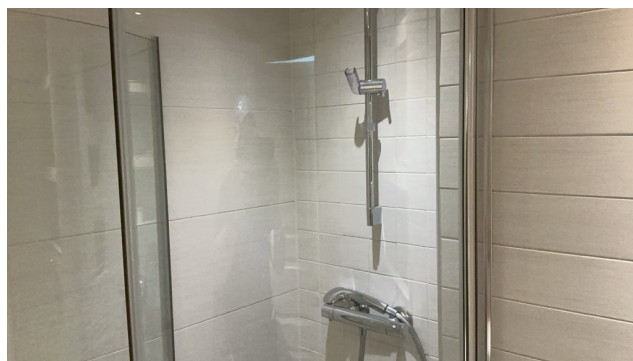

# Tilstandsrapport



ETASJE1 > BAD

## TG 1 Ventilasjon

### Beskrivelse

Mekanisk avtrekk, ventil i himling. Tilluft i dør.

Årstall: 2014

Kilde: Eier

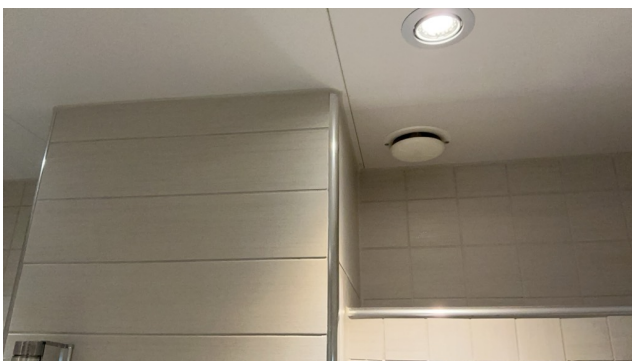

## ETASJE1 > BAD

### TG 0 Tilliggende konstruksjoner våtrom

#### Beskrivelse

Hulltaking er foretatt og det er ikke påvist unormale forhold.



## KJØKKEN

### ETASJE1 > KJØKKEN

### TG 1 Overflater og innredning

#### Beskrivelse

Kjøkken med profilerte fronter. Heltre benkeplater. Nedfelt oppvaskkum i rustfritt stål med ett-greps blandebatteri. Integriert platetopp, stekeoven, oppvaskmaskin og kjøl/frys. Fliser mellom benk og overskap.

### ETASJE1 > KJØKKEN

### TG 1 Avtrekk

#### Beskrivelse

Kjøkkenventilator med avtrekk ut er montert over kokesone.

## TEKNISKE INSTALLASJONER

### TG 1 Vannledninger

#### Beskrivelse

Synlige vannrør i: Plast, rør-i-rør. Kobber/metall.

Anlegget er ikke teknisk vurdert. Jeg er ikke VVS fagmann, kontakt rørlegger for evt. nærmere kontroll av anlegget. Bunnledningene og utvendige ledninger er nedgravd og ikke tilgjengelig for inspeksjon.

# Tilstandsrapport



## ! TG 1 Avløpsrør

### Beskrivelse

Synlige avløpsrør i: Plast.

Anlegget er ikke teknisk vurdert. Jeg er ikke VVS fagmann, kontakt rørlegger for evt. nærmere kontroll av anlegget. Bunnledningene og utvendige ledninger er nedgravd og ikke tilgjengelig for inspeksjon.



## ! TG 1 Ventilasjon

### Beskrivelse

Ventilasjonen består av mekanisk avtrekksventilasjon. Frisk tilluft blir tilført gjennom ventil i yttervegg, ventiler i vindu eller gjennom aktiv lufting med vinduer. Brukt luft suges ut av mekanisk avtrekk.

## ! TG 1 Varmtvannstank

### Beskrivelse

Varmtvannsbereider på ca. 300 liter. Plassert i skap i entré.

Årstall: 2014

Kilde: Eier



## ! TG 1 Andre installasjoner

### Beskrivelse

Plass/oplegg til vaskemaskin ved siden av bereder i skap i entré.



## Elektrisk anlegg

*Dette er en forenklet kontroll begrenset til de spørsmål og undersøkelser som forskrift til avhendingslova (tryggere bolighandel) § 2-18 inneholder. Dette kan ikke sammenlignes med en kontroll utført av offentlig myndighet (Det lokale eltilsyn) eller registrert elektrovirksomhet, og en bygnings sakkyndig har verken kompetanse eller lov til å foreta en slik kontroll.*

*Tilstanden er vurdert ut fra den forenklete og begrensede kontrollen som forskriften inneholder. El-anlegget kan ha feil og mangler som en slik forenklet undersøkelse ikke vil avdekke. Vær derfor oppmerksom på denne risikoen, og søk videre veiledning eller få en fullstendig kontroll utført av registrert elektrovirksomhet.*

### Beskrivelse

# Tilstandsrapport

El-anlegg med automatsikringer. Åpent og skjult ledningsnett. Sikringsskapet er plassert i gang. Det elektriske anlegget er ikke bygningssakkyndige kompetanseområde, og er derfor ikke gjennomgående kontrollert/vurdert. Det gjøres oppmerksom på at kontrollen kun er en stikkprøvekontroll, og gir ingen garanti for at anlegget er feilfritt. Det er eiers/brukers plikt til å påse at anlegget til enhver tid tilfredsstillt forskriftens sikkerhetskrav. Det elektriske anlegget synes å oppfylle sin tiltenkte funksjon slik eiendommen brukes i dag.

1. Foreligger det eltilsynsrapport de siste 5 år, og det er ikke foretatt arbeid på anlegget etter denne, utenom retting av eventuelle avvik i eltilsynsrapport (dvs en el-tilsynsrapport uten avvik)?  
**Nei**

## Spørsmål til eier

2. Når ble det elektriske anlegget installert eller sist gang totalt rehabilitert (årstall)? Med totalt rehabilitert menes fullstendig utskiftet anlegg fra inntakssikring og videre.  
**1987**
3. Er alle elektriske arbeider/anlegg i boligen utført av en registrert elektroinstallasjonsvirksomhet?  
**Ja**
4. Er det elektriske anlegget utført eller er det foretatt tilleggsarbeider på det elektriske anlegget etter 1.1.1999?  
**Ja**  
Eksisterer det samsvarserklæring?  
**Ja**  
**Oppgradering av elektrisk anlegg til automatsikringer. Lagt opp nye kurser til gang 1.etg. 2011.**
5. Foreligger det kontrollrapport fra offentlig myndighet – Det Lokale Eltilsyn (DLE) eller eventuelt andre tilsvarende kontrollinstanser med avvik som ikke er utbedret eller kontrollen er over 5 år?  
**Nei**
6. Forekommer det ofte at sikringene løses ut?  
**Nei**
7. Har det vært brann, branntilløp eller varmgang (for eksempel termiske skader på deksler, kontaktpunkter eller lignende) i boligens elektriske anlegg?  
**Nei**

## Generelt om anlegget

8. Er det tegn til at det har vært termiske skader (tegn på varmgang) på kabler, brytere, downlights, stikkontakter og elektrisk utstyr? Sjekk samtidig tilstanden på elektrisk tilkobling av varmtvannsbereider, jamfør eget punkt under varmtvannstank  
**Nei**
9. Er der synlig defekter på kabler eller er disse ikke tilstrekkelig festet?  
**Nei**

## Inntak og sikringskap

10. Er det tegn på at kabelinnføringer og hull i inntak og sikringskap ikke er tette, så langt dette er mulig å sjekke uten å fjerne kapslinger?  
**Nei**

11. Finnes det kursfortegnelse, og er den i samsvar med antall sikringer?  
**Ja**
12. Foreta en helhetsvurdering av det elektriske anlegget, dets alder, allmenne tilstand og fare for liv og helse. Bør det elektriske anlegget ha en utvidet el-kontroll?  
**Nei**

## Generell kommentar

Punkt nummer 1-7 er besvart av eier og er ikke takstingeniørens vurdering. Kapasitet på kurser bør vurderes av kjøper, da man vil ha individuelle behov og dette påvirkes av bruksmønsteret i boligen. Jeg er ikke el. fagmann og det er ikke foretatt kontroll av det elektriske anlegget. Kontroll utført av sertifisert EL-kontrollør/takstmann anbefales derfor på generelt grunnlag. Det vil alltid kunne finnes avvik ved nøye gjennomgang av anlegget av fagperson selv om jeg ikke har sett dette eller kommentert det her. Kostnader til retting vil kunne påregnes.



## TOMTEFORHOLD

### Byggegrunn

#### Beskrivelse

Byggegrunn er nedgravd og grunnundersøkelser er ikke foretatt, byggegrunn er derfor ikke kjent og tilstandsgrad er kun vurdert fra synlige forhold over bakkenivå.

### TG 2 Fuktsikring og drenering

#### Beskrivelse

Tilstandsgrad gitt pga. alder og slitasje. Det er ikke kjennskap til utbedringer av fuktsikring siden byggeår.

#### Vurdering av avvik:

- Mer enn halvparten av forventet levetid på drenering er overskredet.

#### Konsekvens/tiltak

- Overvåk tilstanden jevnlig. For å få tilstandsgrad 0 eller 1 må dreneringen skiftes ut, men tidspunktet for når dette er nødvendig er vanskelig å si noe om. Bruken av underetg/kjeller vil og være avgjørende.

### TG 2 Grunnmur og fundamenter

#### Beskrivelse

# Tilstandsrapport

Grunnmur i betong.

## Vurdering av avvik:

- Det er avvik:

Eldre betong kan ha redusert kvalitet. Vurdering basert på alder. Tilstandsgrad 2 gis med bakgrunn i at det nærmer seg forventet brukstid grunnmur og fundamenter. Det er nå ingen symptomer på funksjonssvekkelse, men vær oppmerksom på at dette er en risikokonstruksjon.

## Konsekvens/tiltak

- Tiltak:

Overvåk tilstanden jevnlig. Tidspunktet for reparasjon og eventuelt når dette er nødvendig er vanskelig å si noe om. Bruken av underetg/kjeller vil også være avgjørende.

## TC 0 Terrengforhold

### Beskrivelse

Tomten er flat.



## TC IU Utvendige vann- og avløpsledninger

### Beskrivelse

Anlegget er ikke teknisk vurdert. Bygningsakkyndig er ikke VVS fagmann, kontakt rørlegger for evt. nærmere kontroll av anlegget. Bunnledningene og utvendige ledninger er nedgravd og ikke tilgjengelig for inspeksjon. For mer info ang. levetider og brukstider se byggforsklblad 700.330 Levetider for sanitærinstallasjoner i boliger.

## FORHOLD SOM ÅPENBART KAN MEDFØRE FARE FOR HELSE, MILJØ OG SIKKERHET

*Dette punktet inneholder tydelige og lett synlige forhold ved boligen som åpenbart kan påvirke helse, miljø og sikkerhet, og som bygningsakkyndige har oppdaget. Terskelen for hva som anses som åpenbart er høy, og det utføres ikke undersøkelser med sikte på å avdekke slike forhold. Punktet omfatter ikke skjulte eller ikke-synlige forhold, tekniske vurderinger eller forhold som krever spesialundersøkelser. Forhold vurderes etter byggeteknisk forskrift på befaringstidpunktet. Røykvarslere og håndholdt brannslukningsutstyr vurderes etter gjeldende forskrift om brannforebygging.*

## ! Helse, miljø og sikkerhet

### Beskrivelse

Radon er en edelgass som oppstår i grunnen og konsentrasjoner avtar normalt med høyden i bygninger. Eiendommen ligger innenfor område med moderat til lave verdier i følge aktsomhetskart kart til NGI. Takstmannen har ikke kjennskap til radonmåling av boligen, eller om bygningen er utført med radonsperre. Statens strålevern anbefaler radonmåling i bolig. Mer info angående radon kan hentes hos kommunen og Statens strålevern, [www.nrpa.no/radon](http://www.nrpa.no/radon). Utføring av radonmåling anbefales.

## Vurdering av avvik:

- Det er ikke foretatt radonmålinger, og bygget er heller ikke utført med radonsperre.
- Rekkverket på balkong eller terrasse er for lavt i forhold til dagens krav.

## Konsekvens/tiltak

- Det bør gjennomføres radonmålinger.
- Det er ikke krav om utbedring av rekkverkshøyde opp til dagens forskriftskrav.



# Arealer, byggetegninger og brannceller

Standard gjeldende fra 01.01.2024

Arealmålinger og arealoppsett er basert på Norsk standard 3940:2023 Areal- og volum-beregninger av bygninger. Arealet gjelder for tidspunktet da boligen ble målt

## Hva er måleverdig areal?

Arealet i rommet må ha minst 1,90 m fri høyde over gulvet og minst bredde på 0,60 m. Et loft med skråtak vil for eksempel bare få registrert målbart areal der høyden er minst 1,90 m og bredden minst 0,60 m. Rommet må ha dør eller luke, og gangbart gulv.

## Hva er bruksareal?

$$\text{BRA} = \text{BRA-i} + \text{BRA-e} + \text{BRA-b}$$

Bruksarealet for bygningen er bruttoarealet minus arealet som optas av yttervegger.

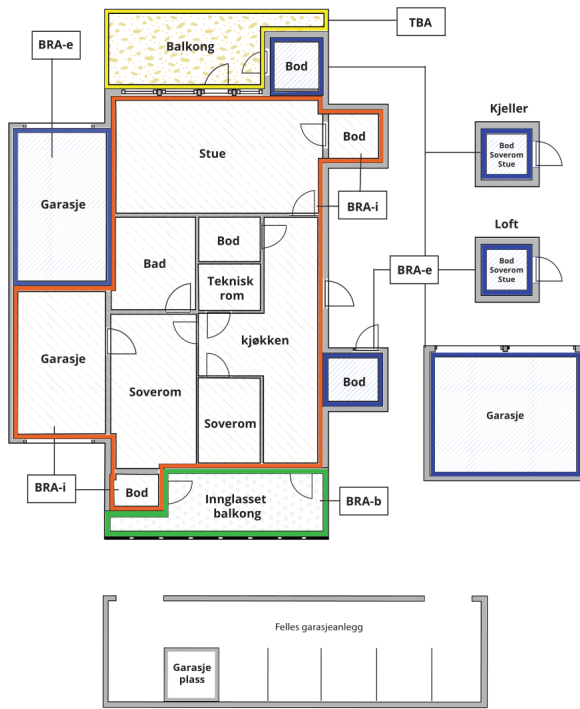

Internt bruksareal (BRA-i)	Arealet innenfor boenheten(e)
Eksternt bruksareal (BRA-e)	Arealet av alle rom utenfor boenheten(e) og som tilhører denne, slik som for eksempel bod
Innglasset balkong mv (BRA-b)	Arealet av innglasset balkong, veranda eller altan når denne er tilknyttet boenheten(e)
Terrasse- og balkongareal (TBA)	Arealet av terrasser, åpne balkonger og åpen altan tilknyttet boenheten(e)

**Gulvareal (GUA)** Er sum av BRA (bruksareal) og ALH (areal med lav takhøyde).  
Areal med lav takhøyde (ALH) er ikke måleverdig areal, som skyldes skråtak og lav himlingshøyde.  
GUA kan opplyses i markedsføring der det er aktuelt for den konkrete boligen og kun sammen med BRA-i, for eksempel der gulvflaten har en verdi og har funksjon ved møblering og bruk av rommene. Ikke innredet areal som kaldloft, måles og oppgis normalt ikke.

## Arealet kan ikke alltid fastsettes nøyaktig

Areal kan være komplisert eller umulig å måle opp nøyaktig fordi det er vanskelig å fastslå tykkelsen på innervegger, skjeheter i og utforming av bygningskonstruksjoner som karnapp, buer og vinkler som ikke er rette, åpne rom over flere etasjer og så videre.

Eiendommens markedsverdi kan ikke baseres på en matematisk beregning basert på antall kvadratmeter opplyst i rapporten. Opplysninger om areal kan altså ikke alene benyttes for å beregne eiendommens verdi.

## Den bygningsakkyndige kan avdekke eventuelle bruksendringer og avvik i branncelleinndeling

Den bygningsakkyndige ser på byggetegninger hvis de er tilgjengelige og dette er en del av oppdraget, og vurderer bruken av boligen opp mot tegningene. Hvis den bygningsakkyndige avdekker at en bolig ikke ser ut til å være delt opp i brannceller etter kravene i byggeteknisk forskrift på befaringstidspunktet, skal det opplyses om dette.

Reglene om bruksendring og brannceller kan være kompliserte. Søk videre faglige råd om rapporten ikke gir deg svar. Den bygningsakkyndige kan ikke vurdere og svare på alle spørsmål, og kan heller ikke vite om kommunen kan gi unntak for kravene som gjelder. [Vil du vite mer?](#)

## Om brannceller

En branncelle er hele eller avgrensede deler av en bygning hvor en brann fritt kan utvikle seg uten at den kan spre seg til andre bygninger eller andre deler av bygningen i løpet av en fastsatt tid.

## Om bruksendring

Bruksendring er å endre bruken av et rom fra en tillatt bruk til en annen. Dette kan kreve søknad og tillatelse, for eksempel hvis du endrer et rom fra bod til soverom eller arbeidsrom, eller hvis du endrer en bolig til to separate boliger.

Rom for varig opphold har krav til takhøyde, romstørrelse, rømningsvei og lysforhold som må være oppfylt. Du kan søke kommunen om unntak for kravene, men kan ikke regne med å få unntak for krav som går på helse og sikkerhet, for eksempel krav til rømningsvei.

Bruksendring som krever godkjenning, og som ikke er søkt bruksendret, er ulovlig. Kommunen kan etter plan- og bygningsloven kapittel 32 forfølge overtredelser. Kommunen kan pålegge deg å avslutte den ulovlige bruken, eventuelt å rette eller tilbakeføre rommet til godkjent bruk.

## Tomannsbolig

Etasje	Bruksareal BRA m <sup>2</sup>			SUM	Terrasse- og balkongareal (TBA)	Ikke måleverdig areal (ALH)	Gulvareal (GUA)
	Internt bruksareal (BRA-i)	Eksternt bruksareal (BRA-e)	Innglasset balkong (BRA-b)				
Loft	19			19		16	35
Etasje2	52			52	8		52
Etasje1	60	24		84	52		84
<b>SUM</b>	<b>131</b>	<b>24</b>			<b>60</b>	<b>16</b>	<b>171</b>
<b>SUM BRA</b>	<b>155</b>						

## Romfordeling

Etasje	Internt bruksareal (BRA-i)	Eksternt bruksareal (BRA-e)	Innglasset balkong (BRA-b)
Loft	Loftstue, trapperom		
Etasje2	Bad, soverom, soverom 2, soverom 3, trapperom		
Etasje1	Kjøkken, stue, bad, entré, trapperom	Bod	

### Kommentar

Ekstern bod på 7m2 og garasje på 17m2

Oppmålt med lasermåler.

Målt takhøyde loftsetasje: Varierende, men målt 2,09 m og skråhimling.

Målt takhøyde 2. etasje: Varierende, men målt 2,38 m.

Målt takhøyde 1. etasje: Varierende, men målt 2,36 m.

Arealer er beregnet ut fra innvendig oppmåling på stedet iht. NS3424. Arealene er beregnet iht. rommenes faktiske bruk, selv om rommene kan være i strid med byggeforskrifter.

## Lovlighet

### Byggetegninger

Det foreligger godkjente og byggemeldte tegninger, men det er avvik fra disse.

*Kommentar:* Det foreligger tegninger. Det er mindre avvik fra disse. Bod ved inngang er omgjort til rom. Bod i andre etasje er endret. Målsetting og arealer og er ikke kontrollert.

Det kan forekomme mindre avvik i planløsningen mellom opprinnelige byggetegninger og dagens faktiske løsning. Slike endringer vurderes som ikke søknadspliktige tiltak etter gjeldende regelverk.

### Nyere håndverkstjenester

Er det ifølge eier utført håndverkstjenester på boligen siste 5 år?

Ja  Nei

## Bod

## Romfordeling

Etasje	Internt bruksareal (BRA-i)	Eksternt bruksareal (BRA-e)	Innglasset balkong (BRA-b)
--------	----------------------------	-----------------------------	----------------------------

## Lovlighet

### Byggetegninger

Det foreligger ikke tegninger

*Kommentar:* Det er ikke forelagt byggegodkjente tegninger, det forutsettes at bygningen er godkjent slik den er brukt på befaringdagen.

## Nyere håndverkstjenester

Er det ifølge eier utført håndverkstjenester på boligen siste 5 år?

Ja  Nei

# Befarings - og eiendomsopplysninger

## Befaring

Dato	Til stede	Rolle
17.4.2026	Ola Kjeldsberg	Takstingeniør

## Matrikkeldata

Kommune	gnr.	bnr.	fnr.	snr.	Areal	Kilde	Eieforhold
3209 ULLENSAKER	29	805		0	268 m <sup>2</sup>	BEREGNET AREAL (Ambita)	Ikke relevant

### Adresse

Husmannsvegen 23

### Hjemmelshaver

Rist Liv Marit Prestegård, Rist Øystein Arctander

## Eiendomsopplysninger

### Beliggenhet

Halvpart av tomannsbolig beliggende i Husmannsvegen på Kløfta. Gangavstand til barne- og ungdomskole, nærbutikk, Romeriksenteret og Kløfta sentrum med de fleste fasiliteter. Det er også gangavstand til offentlig kommunikasjon med buss/ tog retning Oslo og Gardermoen. Ca 15 min med bil til Lillestrøm og Gardermoen, og 25 min til Oslo.

### Adkomstvei

Eiendommen har adkomst via privat veg.

### Tilknytning vann

Eiendommen er tilknyttet offentlig vann.

### Tilknytning avløp

Eiendommen er tilknyttet offentlig avløp.

### Regulering

Ullensaker kommune kommuneplanens arealdel.

Eiendommen er regulert til bolig i reguleringsplan for «Del av Ihlevn. m/tilliggendeeiendommer» m/best. vedtatt 01.9.1986.

### Om tomten

Flat tomt som er pent opparbeidet med plen og beplantning.

### Tinglyste/andre forhold

Grunnbok ikke innhentet.

Kartgrunnlag for regulering, areal og kommuneplan: ©GEOVEKST (Statens kartverk) og Norsk institutt for skog og landskap. Det tas forbehold om feil og mangler i kartet.

Det er en velforening som heter Furuheim grendelag 1 som organiserer kabeltv, bredbånd og brøyting)

# Bygninger på eiendommen

## Bod



### Anvendelse

#### Byggeår

2015

#### Kommentar

Opplyst på befaringdagen

#### Standard

Bygningen har enklere standard. Se nærmere beskrivelse under Konstruksjoner.

#### Vedlikehold

Bygningen er normalt vedlikeholdt ut fra alder.

### Beskrivelse

Bygning oppsatt på enkel fundamentering i tradisjonelt bindingsverk. Utvendig kledd med malt trepanel. Uthus o.l. er ikke teknisk vurdert på linje med bolighuset. Tilstandsgrad er derfor ikke angitt. Normalt vedlikehold må påregnes.

Bygget er ikke tilstandsvurdert ihht Forskrift til avhendingslova og NS3600. Dette er kun en enkel beskrivelse.

# Kilder og vedlegg

## Dokumenter

Beskrivelse	Dato	Kommentar	Status	Sider	Vedlagt
Plantegninger	14.04.2026		Gjennomgått		Nei
Kommunalinformasjon	19.04.2026		Gjennomgått		Nei
Egenerklæringsskjema	19.04.2026	Egenerklæringen er fremlagt og det er ikke registrert avvik i forhold til observasjoner på befaringdagen	Gjennomgått		Nei
Situasjonskart		Kart over eiendommen på befaringdagen, tatt ut fra kommunens kartverk.	Gjennomgått		Nei
Statens Kartverk		Diverse eiendomsopplysninger fra Norsk Eiendomsinformasjon.	Gjennomgått		Nei

# Revisjoner

Versjon	Ny versjon	Kommentar
1	30.04.2026	
2	30.04.2026	

For gyldighet på rapporten se forside

# Tilstandsrapportens avgrensninger

## Forutsetninger

### Struktur og referansenivå

Rapporten beskriver avvik, det vil si en tilstand som er dårligere enn referansenivået. Positive sider ved boligen, ut over det som kommer frem av tilstandsgradene, blir normalt ikke fremhevet.

Rapporten baserer seg på krav i forskrift til avhendingslova (tryggere bolighandel). For valg av tilstandsgrad blir NS 3600:2018 (teknisk tilstandsanalyse ved omsetning av bolig) lagt til grunn.

Bygningssakkyndig er ikke ansvarlig for tilbakeholdt eller uriktig informasjon, som har betydning for tilstandsvurderingen.

### Presiseringer

Anslag på utbedringskostnader er sjablongmessig, og må ikke forveksles med en konkret vurdering eller tilbud fra entreprenør eller håndverker. Anslaget vil også avhenge av personlige preferanser og markedspris på materialer og tjenesteyter.

Tilstandsrapporten gjelder hovedbygget og tilleggsbygninger som den bygningssakkyndige anser at har nær tilknytning til funksjon som bolig.

Avvik er vurdert mot regler som gjaldt da boligen ble oppført, med mindre annet er spesifisert i forskrift til avhendingslova, eller gjeldende versjon av NS 3600.

Hulltaking ved våtrom, i rom under terreng eller andre bygningsdeler, krever eiers samtykke.

Befaring begrenses til visuelle observasjoner av tilgjengelige flater. Den bygningssakkyndige gjør ikke fysiske inngrep for å avdekke avvik, utover de som er beskrevet i forskrift til avhendingslova. Rapporten gir ingen garanti for at det ikke finnes skjulte feil eller mangler.

Flater som er skjult av snø eller på annen måte utilgjengelig, blir ikke kontrollert. Det blir ikke utført funksjonsprøving av bygningsdeler, med mindre dette kommer frem av forskrift til avhendingslova. Hvis det ikke er sikkerhetsmessig forsvarlig, vil ikke bygningssakkyndig undersøke taket fra utsiden.

Boligens tilbehør, hvite- og brunevarer og annet inventar, blir ikke vurdert. Dette gjelder også integrert tilbehør.

Stikkprøvetakninger er tilfeldig utvalgt, og kan innebære kontroll under overflaten med et spisst redskap eller lignende.

### Uttrykk og definisjoner

Referansenivå: Kravet til bygningsdelen eller rommet på søknadstidspunktet.

Tilstand: Byggverkets eller bygningsdelens tekniske, funksjonelle eller estetiske status på et gitt tidspunkt.

Symptom: Forhold som gir indikasjon på hvilken tilstand et byggverk eller en bygningsdel befinner seg i. Benyttes ved beskrivelse av avvik og alder.

Skadegjørere: I hovedsak råte, sopp og skadedyr.

Fuktsøk: Overflatesøk med egnet søkeutstyr som fuktindikator eller visuelle observasjoner.

Fuktmåling: Måling av fuktinnhold i materiale eller i bakenforliggende konstruksjon ved bruk av egnet måleutstyr, blant annet hammerelektrode

og pigger.

Hulltaking: Boring av hull for inspeksjon og fuktmåling i risikoutsatte konstruksjoner.

Normal slitasjegrad: Forventet slitasje av materiale i overflaten, basert på enkle, visuelle observasjoner. Kan vurderes sammen med bygningsdelens alder.

### Areal

Areal fastsettes etter forskrift til avhendingslova og gjeldende versjon av NS 3940 (areal- og volumberegninger av bygninger).

Et rom kan være i strid med teknisk forskrift og mangle godkjenning hos kommunen for den aktuelle bruken, uten at dette får betydning for om arealet måles og oppgis i tilstandsrapporten. Når arealet måles tas det ikke hensyn til om arealet er lovlig oppført eller om bruken er lovlig, bruksendringer, lysforhold eller andre sikkerhetsmangler.

Rom som ligger utenfor boenheten, som eier har påvist eller opplyst at tilhører boenheten, er oppmålt og inkludert i BRA-e. Det er ikke fremvist dokumentasjon på at rommet tilhører boenheten, med mindre dette er angitt særskilt. Rom utenfor boenheten kan omdisponeres av borettslaget/sameiet, og dette kan påvirke boligens BRA-e.

Opplysninger om areal kan ikke alene benyttes for beregning av markedsverdi.

### Personvern

Tilstandsrapporten er utarbeidet som en del av Fremtind Forsikring AS sitt takstkonsept. Fremtind Forsikring AS, iVerdi AS, takstforetaket og andre relevante interessenter benytter personopplysninger fra tilstandsrapporten for analyse- og statistikkformål, utvikling og drift av produkter og tjenester i takstbransjen og boligomsetningen. Fremtind Forsikring AS, iVerdi AS og takstforetaket, følger til enhver tid gjeldende personvernlovgivning.