

aktiv.

Prost Refsums veg 10B, 2005 RÆLINGEN

Pen 3-roms andelsleilighet i et populært og meget barnevennlig boligområde. Garasje & Balkong.



Eiendomsmegler/Jurist

Solveig Granlund

Mobil 951 51 983

E-post solveig.granlund@aktiv.no

Aktiv Eiendomsmegling Kløfta

Trondheimsvegen 84, 2041 Kløfta. TLF. 63 94 26 50

Nøkkelinformasjon

Prisant.: Kr 3 950 000,-
Fellesgjeld: Kr 20 615,-
Omkostn.: Kr 9 221,-
Total ink omk.: Kr 3 979 836,-
Felleskostn.: Kr 4 087,-
Selger: Mathilde Skog Trondsen
Christoffer Trondsen

Salgsobjekt: Andelsleilighet
Eierform: Andel
Byggeår: 2007
BRA-i/BRA Total 65/70 kvm
Tomtstr.: 9180 m²
Soverom: 2
Antall rom: 3
Gnr./bnr. Gnr. 103, bnr. 85
Andelsnr.: 9
Oppdragsnr.: 1205240289

Din nye leilighet?

Aktiv Eiendomsmegling ved Solveig Granlund har gleden av å presentere en stilren og pen 3-roms leilighet i Rælingen. Leiligheten ligger i byggets 2.etasje og inneholder entré med moderne spilevegg, flislagt badrom, 2 soverom av god størrelse, kjøkken i eget rom og en romslig stue med vedovn og utgang til solrik balkong. Leiligheten disponerer en bod i oppgangen samt stort lagringsloft. Parkering i garasje i felles garasjerekke.

Eiendommen ligger sentralt til i et attraktivt og veletablert boligområde med kort vei til både skoler, barnehager, servicetilbud og kollektivt. Det er kort vei til Marikollen idrettspark med svømmehall, alpinbakke, lysløype og fotballbaner. Kun 3 minutter til nærmeste busstopp og ellers kort vei til Lillestrøm stasjon med hyppige avganger.

Velkommen til visning!



Innhold

Velkommen	2
Om eiendommen	12
Nabolagsprofil	25
Egenerklæring	29
Tilstandsrapport	34
Opplysninger forretningsfører	52
Vedtekter	54
Trivselsregler	63
Ferdigattest	66
Ferdigattest garasjer	67
Forbrukerinformasjon	74
Budskjema	75

Plantegning

2. etasje

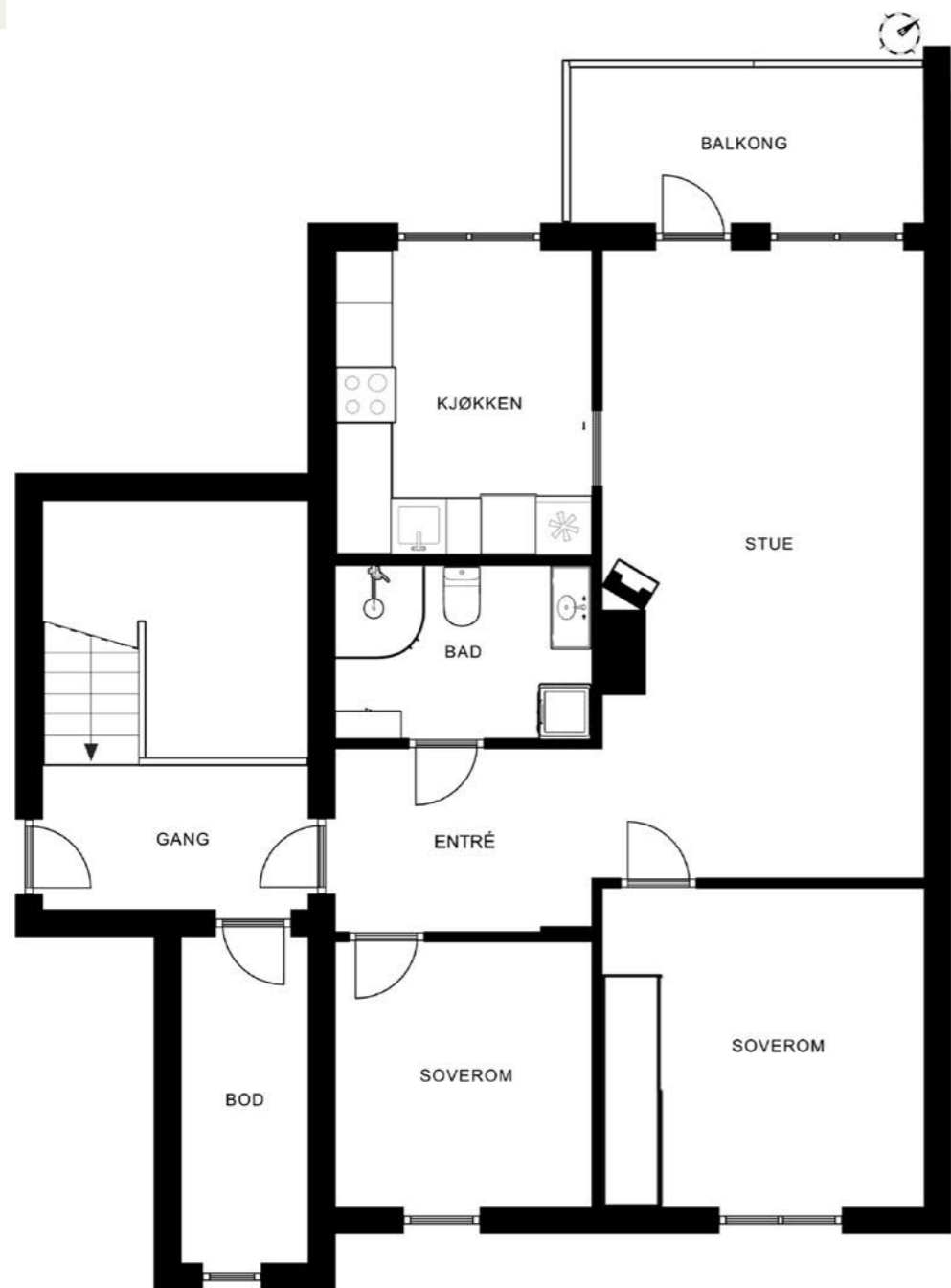

Plantegningen er ikke målbar, og noe avvik kan forekomme. Megler/selger tar ikke ansvar for ev. feil. Innredning og faste installasjoner kan avvike fra den faktiske innredningen.

EFXIT

Plantegningen er ikke i målestokk og noe avvik kan forekomme. Megler/selger tar ikke ansvar for evt. feil.

Entré

Velkommen inn!

Lys og romslig entré hvor en moderne spilevegg er utstyrt med praktiske knagger for yttertøy og klesoppheng. Det er adkomst til stort lagringsloft samt bodrom i trappegang for ekstra oppbevaring.

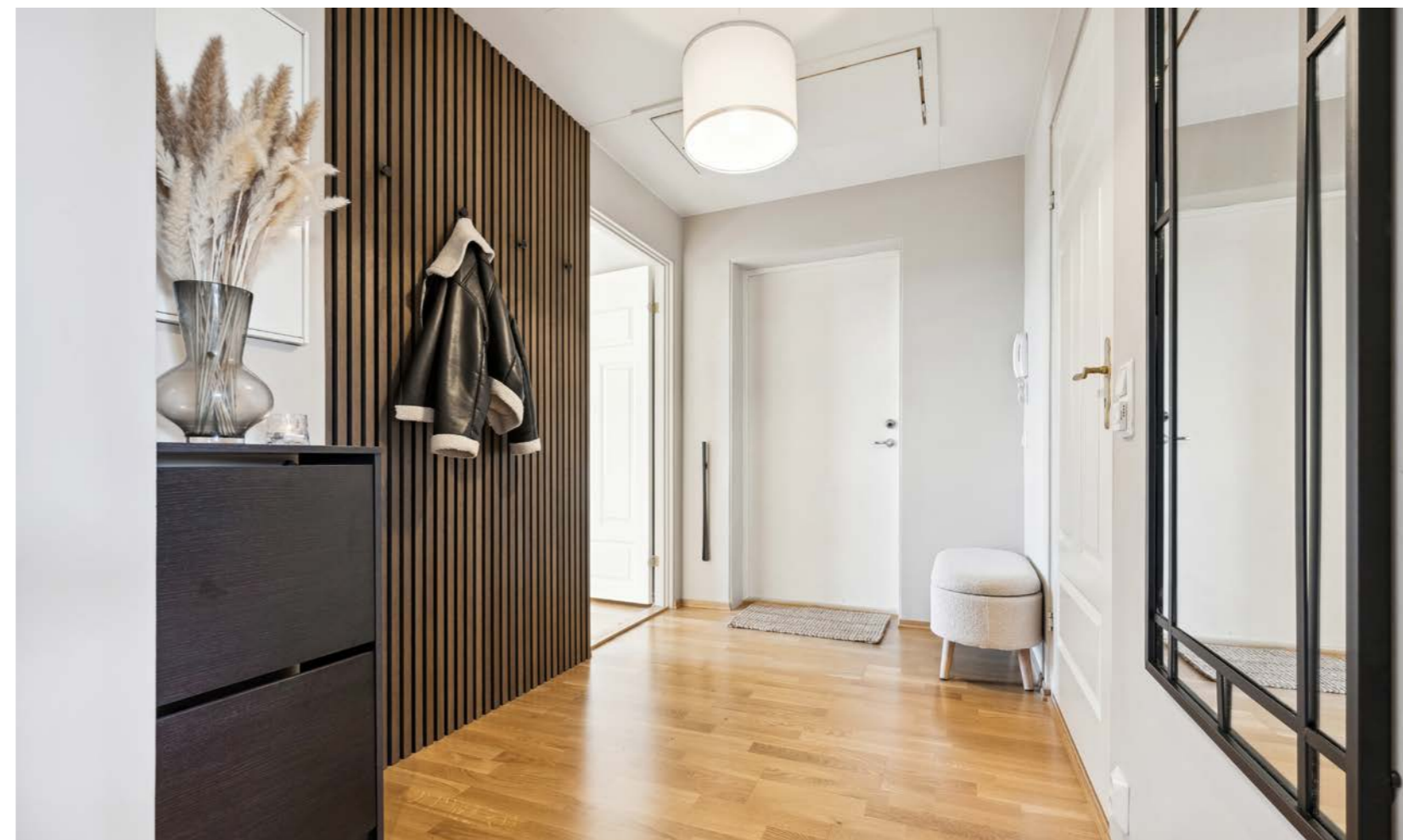

Stue

Stuen er lys og åpen med store vindusflater og utgang til balkong med gode solforhold.

Her har du god plass til sofagruppe og annen møblering. Stuen har peisovn, som er perfekt på kalde vinterdager! Du har store vindusflater, og rikelig med dagslys,



Kjøkken

Velutstyrt kjøkken med gode arbeidsflater og skapplass. Leilighetens kjøkken er i eget rom og fremstår som lyst og tidløst, og har rikelig med skapplass. Klassisk og stilren kjøkkeninnredning fra Ikea med hvite, slette fronter og moderne sorte fliser mellom benk og overskap. Det er avsatt plass til hvitevarer. På kjøkkenet er det god plass til spisestue.



Soverom

Boligen har 2 soverom som er malt i lyse fargetoner. Hovedsoverommet er av god størrelse og har plass til dobbeltseng med tilhørende møblement. Hovedsoverommet har skyvedørgarderobe. Soverom 2 passer perfekt som barnerom, gjesteværelse eller kontor.



Baderom

Boligens baderom er flislagt i lyse og tidløse fliser på gulv og på vegger. Badet har servant på skuffeinneordning, speilskap, klosett samt dusjhjørne med innfellbare dusjdører i herdet glass. Det er opplegg for vaskemaskin og tørketrommel i vaskesøyle.



Om eiendommen

Om boligen

Areal

BRA - i: 65 m²

BRA - e: 5 m²

BRA totalt: 70 m²

TBA: 7 m²

Bruksareal fordelt på etasje

2. etasje

BRA-i: 65 m² Entré, kjøkken, stue, 2 soverom, bad

BRA-e: 5 m² Bod

TBA fordelt på etasje

2. etasje

7 m²

Takstmannens kommentar til arealoppmåling

Tilhørende bod i oppgang på ca. 5m².

Innvendig romhøyde på opptil 2,40 m i stue.

Garasje i felles rekke på ca. 17 m².

Tomtetype

Eiet

Tomtestørrelse

9180 m²

Tomtebeskrivelse

Pent opparbeidet fellestomt med plenareal, hekk, trivelige sittebenker og lekeplass for de minste.

Beliggenhet

Leiligheten ligger i et veletablert og barnevennlig område i Rælingen kommune. Området har svært gode solforhold og fantastisk utsikt fra fellesområder. Området er svært rolig og

barnevennlig med nærhet til skoler, barnehager, offentlig kommunikasjon, samt et rikt utvalg av servicetilbud og fasiliteter. Det er kort vei inn til Lillestrøm sentrum, jernbanestasjonen og populære Strømmen Storsenter. Dagligvarehandelen kan gjøres ved blant annet Kiwi, Joker, Coop Extra og Rema 1000.

Skal du storhandle, tar du turen inn til Lillestrøm. Her finnes det hyggelige, lokale nisjebutikker i kombinasjon med kjøpesentre. Her ligger alt til rette for en hyggelig handleopplevelse for store og små. Det er også kort vei til Strømmen Storsenter. Senteret har over 200 butikker, og er et av landets største og fremste. Her finner du "alt" du trenger til hverdagen.

Det er kort vei til Marikollen idrettspark med svømmehall, alpinbakke, lysløyper og skøytebane. De senere årene er det foretatt store utbedringer av anlegget. Anlegget har gode parkeringsmuligheter og er et gunstig utgangspunkt for turer innover marka med gode tur- og rekreasjonsmuligheter.

Boligen har nærhet til offentlig kommunikasjon via buss, hvorav nærmeste holdeplass er Hagastubakken som ligger i gangavstand fra boligen. Herfra går linje 310 og 330. Orderud bussholdeplass ved Nedre Rælingsvei er også innen rekkevidde. Herfra går det raskt inn til sentrum av Lillestrøm. Med bil bruker du ca. 6 minutter til Lillestrøm, ca. 6 min til Strømmen, ca. 32 min til Oslo lufthavn og 27 min til Oslo S. Slenger du deg på sykkelen bruker du ca. 6-7 minutter inn til togstasjonen, og tar du bena fatt bruker du ca. 15 minutter dit. Ved Lillestrøm stasjon er det lokaltog til Oslo og flytog til Oslo Lufthavn Gardermoen med hyppige avganger. Herfra er du 10 minutter fra

"resten av verden".

Boligen har nærhet til skoler og barnehager. Nærmeste barneskole er Rud skole og det er kort vei til Marikollen ungdomsskole. Det er ca. 2 km til Rælingen videregående skole og ca. 3,2 km til Strømmen videregående skole. Det er flere kommunale og private barnehager i nærområdet.

Adkomst

Se vedlagte kart. Det vil bli satt opp Aktiv visningsskilt ved fellesvisninger.

Bebyggelsen

Veletablert boligområde bestående av eneboliger, tomannsboliger og småhus.

Bygningssakkyndig

Takstportalen Aleksander Olsen AS

Type takst

Tilstandsrapport

Byggemåte

Utvendig:

Flermannsbolig med tekket saltak. Yttervegger i reisverk utvendig kledd med panel.

Etasjeskillere i trebjelkelag.

Bygget er fundamentert med støpt såle til antatt faste masser.

Innvendig:

Vegger: Malte flater. Fliser på bad.

Gulv: Eikeparkett. Fliser på bad.

Himlinger: Malte flater på innvendig takoverflater.

Etasjeskille av trebjelker og er trolig med påliggende selvberende plater/tregulv med påliggende overflategulv.

Sammendrag selgers egenerklæring

Selger kommenterer at:

Det er montert downlights og dimmer med Plejd, arbeidet er utført av Elvern Elektro AS.

Det er byttet fliser mellom benkeplate og overskap på kjøkken og gipset overflater på vegger, arbeidet er gjort ved egeninnsats.

Innhold

ENTRÉ

Det første som møter deg når du kommer inn i leiligheten er en lysmalt og hyggelig entré. Entréen har en praktisk oppbevaringsløsning med knagger på spilevegg for yttertøy og klesoppheng. Fra entreen følger praktisk adkomst til leilighetens baderom, soverom 1 og 2 og stue.

KJØKKEN

Leilighetens kjøkken er i eget rom og fremstår som lyst og tidløst, og har rikelig med skaplass. Klassisk og stilren kjøkkeninnredning fra Ikea med hvite, slette fronter og moderne sorte fliser mellom benk og overskap. Det er avsatt plass til hvitevarer. På kjøkkenet er det god plass til spisestue.

STUE

Stuen er lys og åpen med store vindusflater og utgang til balkong med gode solforhold. Her har du god plass til sofagruppe og annen møblering. Stuen har peisovn, som er perfekt på kalde vinterdager! Du har store vindusflater, og rikelig med dagslys.

BAD

Boligens baderom er flislagt i lyse og tidløse fliser på gulv og på vegger. Badet har servant på skuffeinnredning, speilskap, klosett samt dusjhjørne med innfellbare dusjdører i herdet glass. Det er

opplegg for vaskemaskin og tørketrommel i vaskesøyle.

SOVEROM

Boligen har 2 soverom som er malt i lyse fargetoner. Hovedsoverommet er av god størrelse og har plass til dobbeltseng med tilhørende møblement. Hovedsoverommet har skyvedørsgarderobe. Soverom 2 passer perfekt som barnerom, gjesteværelse eller kontor.

Lagring gjøres på lagringsloft med adkomst via loftluke fra entré samt en sportsbod i tilknytning inngangspartiet.

Standard

Tg2 - Avvik som ikke krever umiddelbare tiltak
Innvendig > Radon
Vurdering av avvik:
• Det er ikke foretatt radonmålinger, og bygget er heller ikke utført med radonsperre.

Våtrom > 2. Etasje > Bad > Overflater vegger og himling
Vurdering av avvik:
• Det er avvik:
Ukjent tetteskjikt/membran. Ingen dokumentasjon foreligger.

Våtrom > 2. Etasje > Bad > Overflater Gulv
Vurdering av avvik:
• Det er påvist at høydeforskjell fra topp slukrist til gulv/synlig topp membran ved dørterskel er mindre enn 25 mm.
• Det er påvist avvik i fallforhold til sluk i forhold til krav i forskrift på byggetidspunktet.
• Det er påvist sprekker i fliser.

Våtrom > 2. Etasje > Bad > Sluk, membran og tettesjikt
Vurdering av avvik:
• Mer enn halvparten av forventet brukstid er passert på membranløsningen.
• Mer enn halvparten av forventet brukstid er passert på slukløsningen.
Deler av mansjett/smøremembran i sluk har mangelfull utførelse.

Tekniske installasjoner > Varmtvannstank
Vurdering av avvik:
• Det er avvik:
Det er påvist avvik i den elektriske tilkoblingen av varmtvannstanken.

Tekniske installasjoner > Elektrisk anlegg
• Tg er gitt på grunnlag av besvarte kontrollspørsmål i samsvar med selger og må ikke forveksles med en el-kontroll.

Innbo og løsøre

Bransjens liste over løsøre og tilbehør legges til grunn for salget dersom ikke annet fremkommer av salgsoppgaven. Listen følger vedlagt salgsoppgaven. Det er full avtalefrihet om hva som skal følge med bolig og fritidsbolig ved salg. Hvis hvitevarer og/eller annet teknisk utstyr medfølger, gis det ingen garantier i forhold til tilstand, funksjonalitet og levetid på disse.

Hvitevarer

Kun hvitevarer som er spesifikt angitt i salgsoppgaven, følger med. Dette gjelder uavhengig av om hvitevaren(e) eventuelt kan anses som integrerte.

Parkering

Andelen disponerer en garasje plass.
Øvrig parkering etter områdets bestemmelser.

Forsikringsselskap

Fremtind Forsikring AS

Polisenummer

20829062

Radonmåling

Det gjøres oppmerksom på utleiers plikt til å radonmåle utleieenheter. Målt årsmiddelverdi skal være under 200 Bq/m³ (becquerel per kubikkmeter) i oppholdsrom. I tillegg skal tiltak for å redusere radonnivået alltid gjennomføres dersom det overstiger 100 Bq/m³. Selger har ikke foretatt radonmåling. Interessenter gjøres oppmerksom på at det som resultat av fremtidige målinger, vil kunne bli nødvendig å treffe radonreduserende tiltak. Slike eventuelle tiltak vil da måtte bekostes og utføres av kjøper.

Diverse

Etter aksept av bud, vil eiendommens salgssum bli meddelt de som ev. måtte etterspørre denne. Eiendommens salgssum vil bli offentlig tilgjengelig ved overføring av hjemmel.

Energi

Oppvarming

Elektriske panelovner.
Varmekabler i gulv på bad.
Vedovn i stue.

Energikarakter

D

Energifarge

Oransje

Borettslaget/Økonomi

Tot prisant. ekskl. omk. og f.gjeld

Kr 3 950 000

Info kommunale avgifter

Kommunale avgifter er inkludert i felleskostnadene.

Formuesverdi primær

Kr 1 024 406

Formuesverdi primær år

2022

Formuesverdi sekundær

Kr 3 892 742

Formuesverdi sekundær år

2022

Andre utgifter

Utover det som er nevnt under punktet «kommunale avgifter» og fyll inn eventuelle andre relevante punkt, påløper kostnader til for eksempel strøm, fyring/brensel, forsikring, innvendig/utvendig vedlikehold og abonnement til tv og internett.

Tilbud lånefinansiering

Aktiv EiendomsMegling samarbeider med sparebankene i Eika Alliansen om formidling av finansielle tjenester. Ta gjerne kontakt med megler for formidling av et uforpliktende tilbud om finansiering. Meglerforetaket kan motta provisjon ved formidling av finansielle tjenester.

Boenheten

Felleskostnader inkluderer

Kommunale avgifter, byggforsikring, stipulerte avdrag og rentekostnader, grunnpakke tv- og internett Telia, forretningsførsel og revisjon.

Felleskostnader pr. mnd

Kr 4087

Andel Fellesgjeld

Kr 20 615

Andel fellesgjeld år

2024

Fellesgjeld pr. dato

30.09.2024

Andel fellesformue

Kr 18 690

Andel fellesformue dato

31.12.2023

Borettslaget

Borettslagsnavn

Hagastua Borettslag

Organisasjonsnummer

991012486

Andelsnummer

9

Om borettslaget

Hagastua Borettslag ble stiftet 27.02.2007 og har organisasjonsnummer 991 012 486. Borettslaget består av 31 boligseksjoner, fordelt på 3 bygninger. Eiendommen har gnr. 103, bnr. 85 i Rælingen kommune.

Forretningsfører er BORI BBL. Borettslaget er tilknyttet BORI BBL. Revisor er statsautorisert revisor SLM Revisjon AS, Lillestrøm.

Siden forrige ordinære generalforsamling har styret avholdt 9 møter og behandlet saker, så som:

- Godkjenning av nye eiere
- Budsjettering
- Regulering av felleskostnader
- Internkontroll og oppdatering av HMS-plan (Helse, Miljø og Sikkerhet)
- Løpende vedlikehold
- Forsikringsskader/saker
- Behandlet naboklager
- Sendt ut oppdaterte vedtekter
- Utarbeidet oppdateret trivselsveileder (og delt ut)
- Nytt styremedlem (Tove Uggerud) introdusert i Januar

Av andre større saker kan nevnes:

- Serviceavtaler og kontroll av brannslukningsapparater og røykvarslere
- Fornyet og Inngått avtaler/kontrakter med Toma
- Opprettet kundeforhold og flytting av boliglån til Boligbanken
- Opprettet sparekonto i Boligbanken
- Gjenopprettet Branncelle mellom 2.etg 10B og 10C
- Byttet forsikringsselskap grunnet ekstrem

forhøyning i pris fra forrige

- Beboermøte ifm generalforsamling
- Info – rundskriv – beboeravis - hjemmesider
- 2 dugnader
- Bomiljø – trafikkforhold - parkering
- Omsetning av boliger

Styret er ikke i en rettslig tvist som kan medføre økonomisk ansvar for borettslaget.

Lånebetingelser fellesgjeld

Boligbanken ASA
Annuitetslån
6,10% rente
4 terminer pr. år
Restgjeld kr. 638 502
Løpetid: 05.10.23 - 30.09.33
Info pr. 30.09.2024

Boligbanken ASA
Annuitetslån (IN)
6,10% rente
4 terminer pr. år
Restgjeld kr. 5 046 434
Løpetid: 11.11.09 - 30.03.38
Info pr. 30.09.2024

Selger har innfridd sin andel av IN-lånet.

Sikringsordning fellesgjeld

Hvis borettslaget lider tap som følge av at en andelseier ikke betaler sine felleskostnader, kan et eventuelt tap medføre at de andre andelseierne må betale høyere felleskostnader. For å sikre seg mot eventuelle tap har borettslaget tegnet avtale om sikringsordning som dekker tap av felleskostnader.

Forkjøpsrett

Forkjøpsretten er avklart - ingen har meldt forkjøpsrett. Det er utlyst parallell avklaring av forkjøpsretten og avklaring skjer kort tid etter endt budrunde. Dersom aksept av bud skjer mer enn 3 måneder etter at varsel om salg er sendt borettslaget, må forkjøpsretten utlyses på nytt, jf. burettslagsloven § 4-15. Det vil da kunne gå noe lenger tid før forkjøpsretten er avklart. Kontakt megler dersom det er behov for ytterligere informasjon

Regnskap/budsjett

Av årsregnskapet fra 2023 fremgår følgende:
Driftsinntekter: Boligselskapets inntekter var i perioden kr 3 169 163 mot budsjetterte inntekter på kr 2 096 753, som er 1 072 410 kr større enn budsjettert. Store deler av avviket skyldes nedskrivning av IN-lån. Det er ikke budsjettert for. Driftskostnader: Boligselskapets driftskostnader var i perioden kr 1 240 770 mot budsjetterte kostnader på kr 1 426 561, som er 185 791 kr mindre enn budsjettert. Det har vært lavere kostnader til vedlikehold enn det som var budsjettert for. Periodens resultat etter finansposter var kr 1 560 499 mot budsjettert kr 281 514, som er 1 278 985 kr større enn budsjettert. Det store resultatet skyldes nedskrivning av IN-lån.

Ved IN-innbetalinger oppstår et restansvar som føres som gjeld i balansen. Restansvaret nedskrives og inntektsføres i takt med at IN-lånet nedbetales. Uten reduksjon restansvar utgjør driftsresultatet kr. 883 292 og samlet resultat kr. 515 397, kr 233 886 bedre enn budsjettert. Avviket mellom regnskap og budsjett skyldes, i hovedsak:
-Det har vært lavere kostnader til vedlikehold enn det

som var budsjettert.

-For IN-lag. Rentekostnadene avviker fra budsjett, men dette oppveies av at innkrevingen er justert tilsvarende og avvik på rentene får dermed ikke innvirkning på årsresultatet.

Styret oppfordres til å vurdere en økning av felleskostnader.

Styregodkjennelse

Andelseier(e) kan kun eie en andel i borettslaget. Kun fysiske personer kan eie andelen. Kjøper skal godkjennes av borettslagets styre for at ervervet skal bli gyldig. Styregodkjennelse kan ikke nektes uten saklig grunn. Kjøper er forpliktet til å gjennomføre handelen uavhengig av om kjøper på overtakelsestidspunktet er godkjent av borettslaget som ny andelseier. Risikoen for å bli godkjent som ny andelseier påhviler kjøper. Dersom kjøper på overtakelsestidspunktet ikke er godkjent som ny andelseier, har kjøper dog ikke rett til å ta eiendommen i bruk, jf. borettslagslovens § 4-5 (2). Kjøper kan gå til søksmål mot borettslaget dersom kjøper mener manglende godkjennelse ikke er saklig begrunnet.

Dersom borettslaget er tilknyttet et boligbyggelag, er det ofte et krav fra boligbyggelagets side at kjøper må melde seg inn i boligbyggelaget før kjøper kan bli godkjent som ny andelseier i det aktuelle borettslaget. Det gjøres oppmerksom på at det vil kunne påløpe et innmeldingsgebyr til boligbyggelaget, og de fleste boligbyggelagene krever at innmeldingsavgiften skal være innbetalt før godkjenningen blir gitt. Innmeldingsgebyret faktureres kjøper direkte.

Vedtekter/husordensregler

Vi oppfordrer alle til å sette seg inn i gjeldende vedtekter og husordensregler. Dokumentene følger vedlagt i salgsoppgaven.

Dyrehold

Dyrehold er tillatt iht. borettslagets husordensregler. Pkt. 4

«Det er tillatt å holde hund og katt så lenge disse ikke er til sjananse for beboerne.»

Forretningsfører

Forretningsfører

Bori BBL

Offentlige forhold

Eiendommens betegnelse

Gårdsnummer 103, bruksnummer 85 i Rælingen kommune. Andelsnr. 9 i Hagastua Borettslag med orgnr. 991012486

Tinglyste heftelser og rettigheter

På eiendommen er det tinglyst følgende heftelser og rettigheter som følger eiendommens matrikkel ved overskjøting til ny hjemmelshaver:

3224/103/85:

04.06.1955 - Dokumentnr: 102670 - Bestemmelse om gjerde

Rettighetshaver: Knr:3224 Gnr:103 Bnr:6

Bestemmelse om veg

Bestemmelse om kloakkledning

Med flere bestemmelser

23.01.1975 - Dokumentnr: 100428 - Bestemmelse om veg

29.11.1990 - Dokumentnr: 15379 - Erklæring/avtale Bestemmelse om bebyggelse for garasje m/tilbygg i en av-stand av 1.3 m fra felles grense.

09.11.2020 - Dokumentnr: 3300600 - Bestemmelse om elektriske ledninger/kabler

Rettighetshaver: Elvia AS

Org.nr: 980 489 698

Bestemmelse om stedsevarig rett til bygging, drift, vedlikehold og fornyelse

Bestemmelse om transport og ferdsel

Bestemmelse om byggeforbud og beplantning

11.05.1955 - Dokumentnr: 2273 - Registrering av grunn

Denne matrikkelenhet opprettet fra:

Knr:3224 Gnr:103 Bnr:6

22.01.1975 - Dokumentnr: 100385 - Registrering av grunn

Utskilt fra denne matrikkelenhet:

Knr:0228 Gnr:103 Bnr:294

29.05.2007 - Dokumentnr: 426904 - Sammenslåing Sammenslått med denne matrikkelenhet:

Knr:0228 Gnr:103 Bnr:294

01.01.2020 - Dokumentnr: 428934 -

Omnummerering ved kommuneendring

Tidligere: Knr:0228 Gnr:103 Bnr:85

01.01.2024 - Dokumentnr: 134707 -

Omnummerering ved kommuneendring

Tidligere: Knr:3027 Gnr:103 Bnr:85

Ferdigattest/brukstillatelse

Det foreligger ferdigattest for hovedbygning datert 24.02.2014.

Det foreligger ferdigattest for endring av carport til garasje datert 06.12.2010.

Vei, vann og avløp

Eiendommen har offentlig vann og avløp via private stikkledninger.

Eiendommen ligger til offentlig vei.

Regulerings og arealplaner

Eiendommen er avsatt i kommuneplanen og regulert til boligbebyggelse.

Adgang til utleie

Med godkjenning fra styret er utleie tillatt for inntil 3 år, dersom andelseier selv eller person nevnt i Borettslagsloven § 5-6 (1) nr. 3 har bebodd eiendommen i minst ett av de to siste årene.

Legalpant

Borettslaget har legalpant i andelen for opptil 2 G (folketrygdens grunnbeløp). Pantet dekker borettslagets krav på felleskostnader samt andre krav borettslaget måtte få mot andelseieren. Kommunen har legalpant i eiendommen for forfalte krav på eiendomsskatt og kommunale avgifter/gebyrer.

Kontraktsgrunnlag

Salgs- og betalingsvilkår

Eiendommen skal overleveres til kjøper i tråd med det som er avtalt. Det er viktig at kjøper setter seg grundig inn i alle salgsdokumentene, herunder salgsoppgave, tilstandsrapport og selgers egenerklæring. Kjøper anses kjent med forhold som

er tydelig beskrevet i salgsdokumentene. Forhold som er beskrevet i salgsdokumentene kan ikke påberopes som mangler. Dette gjelder uavhengig av om kjøper har lest dokumentene. Alle interessenter oppfordres til å undersøke eiendommen nøye, gjerne sammen med fagkyndig, før bud inngis. Kjøper som velger å kjøpe usett, kan som hovedregel ikke gjøre gjeldende som mangel noe kjøper burde blitt kjent med ved undersøkelse av eiendommen, eller som er tydelig beskrevet i salgsdokumentene. Hvis noe trenger avklaring, anbefaler vi at kjøper rådfører seg med eiendomsmeidler eller en fagkyndig før det legges inn bud.

Kjøper har krav på at eiendommen er i henhold til avtalen. Hvis det ikke er avtalt noe særskilt, kan eiendommen ha en mangel dersom den ikke er slik kjøper må kunne forvente ut ifra blant annet boligens alder, type og synlige tilstand. Det samme gjelder hvis det er holdt tilbake eller gitt uriktige opplysninger om eiendommen som ikke er rettet i tide på en tydelig måte, og man må gå ut fra at opplysningen har virket inn på avtalen. En bolig som har blitt brukt i en viss tid, har vanligvis blitt utsatt for slitasje, og skader kan ha oppstått. Slik bruksslitasje må kjøper regne med, og det kan avdekkes enkelte forhold etter overtakelse som gjør utbedringer nødvendig. Normal slitasje og skader som trenger utbedring, er innenfor hva kjøper må forvente, og vil ikke utgjøre en mangel.

Boligen kan også ha en mangel hvis opplyst areal avviker fra faktisk størrelse. Avviket må være minst 2 prosent, og minst 1 kvadratmeter. Det er likevel ikke en mangel dersom selger godtgjør at kjøperen ikke la vekt på opplysningen, jf. avhendingsloven § 3-3 (2).

Ved beregning av et eventuelt prisavslag eller erstatning, må kjøper selv dekke tap/kostnader opp til et beløp på kr 10 000 (egenandel). Egenandel kommer først på tale når det er konstatert mangel ved eiendommen.

Hvis kjøper ikke er forbruker, selges eiendommen "som den er", og selgers ansvar er da begrenset, jf. avhl. § 3-9, første ledd 2. pkt. Avhl. § 3-3 (2) fravikes, og hvorvidt et innendørs arealavvik karakteriseres som en mangel vurderes etter avhl. § 3-8. Informasjon om kjøpers undersøkelsesplikt, herunder oppfordringen om å undersøke eiendommen nøye, gjelder også for kjøpere som ikke anses som forbrukere. Med forbrukerkjøp menes kjøp av eiendom når kjøperen er en fysisk person som ikke hovedsakelig handler som ledd i næringsvirksomhet.

Overtakelse

Overtakelse etter nærmere avtale med selger.

Dersom annet ikke avtales, sendes skjøte/hjemmeldokument for tinglysing i etterkant av overtakelse.

Budgivning

Budgivning i forbrukerforhold

Budgivere oppfordres til å legge inn bud elektronisk. Dette gjøres på eiendommens hjemmeside på aktiv.no, ved å bruke «Gi bud»-knappen. Ved elektronisk budgivning, samtykker budgiver til elektronisk kommunikasjon. Eiendomsmeidler skal legge til rette for en forsvarlig avvikling av budrunden og kan ikke videreformidle bud med en kortere akseptfrist enn kl. 12.00 første virkedag etter siste annonserte visning. Etter klokken 11:30

anbefaler vi akseptfrist på minimum 30 minutter. Bud bør legges inn i god tid før konkurrerende buds akseptfrist utløper. For øvrig henvises til forbrukerinformasjon om budgivning i salgsoppgaven. Oppdragsgiver er oppfordret til å ikke ta imot bud direkte fra budgiver, men å henvise budgiver videre til megler. Som kjøper vil du få forelagt kopi av budjournal. Alle bud vil bli gjort kjent for kjøper og selger i handelen. Øvrige budgivere kan be om å få en kopi av budjournal i anonymisert form.

Budgivning utenfor forbrukerforhold

Budgivere oppfordres til å legge inn bud elektronisk. Dette gjøres på eiendommens hjemmeside på aktiv.no, ved å bruke «Gi bud»-knappen. Ved elektronisk budgivning, samtykker budgiver til elektronisk kommunikasjon. Det anbefales at hvert bud har en akseptfrist som muliggjør en forsvarlig avvikling av budrunden. Vi anbefaler minimum 30 minutter akseptfrist. Oppdragsgiver er oppfordret til å ikke ta imot bud direkte fra budgiver, men å henvise budgiver videre til megler.

Opplysningene i salgsoppgaven er godkjent av selger. Alle interessenter oppfordres imidlertid til grundig besiktigelse av eiendommen, gjerne sammen med fagmann før bud inngis.

Omkostninger kjøpers beskrivelse

Salgsoppdrag
3 950 000 (Prisantydning)

20 615 (Andel av fellesgjeld)

3 970 615 (Pris inkl. fellesgjeld)

Omkostninger
7 981 (Gebyr avklaring forkjøpsrett)
240 (Panteattest kjøper)
500 (Tinglysningsgebyr hjemmelsoverføring)
500 (Tinglysningsgebyr pantedokument)
7 200 (Boligkjøperforsikring – fem års varighet (valgfritt))
2 800 (Boligkjøperforsikring Help Pluss - ett års varighet (valgfritt))

9 221 (Omkostninger totalt)

16 421 (med Boligkjøperforsikring - fem års varighet)
19 221 (med Boligkjøperforsikring inkludert ett år med Help Pluss)

3 979 836 (Totalpris. inkl. omkostninger)

3 987 036 (Totalpris. inkl. omkostninger (med Boligkjøperforsikring - fem års varighet))

3 989 836 (Totalpris. inkl. omkostninger (med Boligkjøperforsikring inkludert ett år med Help Pluss))

Regnestykket forutsetter at det kun tinglyses ett pantedokument og at eiendommen selges til prisantydning. Det tas forbehold om endringer i offentlige avgifter/gebyrer.

Omkostninger kjøpers beløp

Kr 9 221

Betalingsbetingelser

Med mindre annet er avtalt forutsettes det at kjøpesum inkludert omkostninger er innbetalt og disponibelt på meglerforetakets klientkonto innen overtakelse. Kjøpesummen skal innbetales fra norsk finansinstitusjon og/eller fra kjøpers egen konto i

norsk finansinstitusjon.

Hvitvaskingsreglene

Megler har plikt til å gjennomføre kundetiltak. Hvis kjøper ikke bidrar til at megler får gjennomført kundetiltak og dette fører til at transaksjonen ikke kan gjennomføres eller blir forsinket, misligholder kjøper avtalen. Etter 30 dager er misligholdet vesentlig. Dette gir selger rett til å heve og gjennomføre dekningssalg for kjøpers regning.

Personopplysningsloven

Personopplysninger blir behandlet i samsvar med personopplysningsloven.

Boligselgerforsikring

Selger har tegnet boligselgerforsikring som dekker selgers ansvar etter avhendingsloven begrenset oppad til MNOK 14. I den forbindelse har selger utarbeidet en egenerklæring som kjøper bør gjøre seg kjent med før budgivning.

Boligkjøperforsikring

Vedlagt i salgsoppgaven følger informasjon om Boligkjøperforsikring og Boligkjøperforsikring Pluss fra HELP Forsikring AS. Boligkjøperforsikring er en rettshjelpsforsikring som gir trygghet og profesjonell juridisk hjelp dersom det oppdages uventede feil eller mangler ved boligen de neste fem årene. Boligkjøperforsikring Pluss har samme dekning som boligkjøperforsikring, med tillegg av fullverdig advokathjelp på viktige rettsområder i privatlivet. Boligkjøperforsikring Pluss betales årlig. Les mer om begge forsikringene i vedlagte materiell eller på help.no. Det gjøres oppmerksom på at boligkjøperforsikring kun kan tegnes av forbruker. Meglerforetaket mottar kr 4 200/4 600/5 000 i kostnadsgodtgjørelse, avhengig av boligtype, samt

et tillegg på kr 1 000 ved salg av Boligkjøperforsikring Pluss.

Meglernes vederlag

Det er avtalt fast provisjonsbasert vederlag tilsvarende kr 35 000,- av kjøpesum for gjennomføring av salgsoppdraget. I tillegg er det avtalt at oppdragsgiver skal dekke:

- 6 000 Garantipremie/inneståelse
- 500 Kommunale opplysninger
- 22 000 Markedspakke
- 6 500 Oppgjørshonorar
- 1 700 Opplysninger fra forretningsfører
- 2 000 Søk eiendomsregister og elektronisk signering
- 16 000 Tilretteleggingsgebyr
- 500 Tinglysningsgebyr pantedokument med urådighet

Totalt kr: 89 700

Dersom handel ikke kommer i stand eller oppdraget sies opp, har megler krav et rimelig vederlag stort kr Mangler data for utført arbeid.

Oppdragsansvarlig

Solveig Granlund
Eiendomsmegler/Jurist
solveig.granlund@aktiv.no
Tlf: 951 51 983

Ansvarlig megler

Solveig Granlund
Eiendomsmegler/Jurist
solveig.granlund@aktiv.no
Tlf: 951 51 983

Romerike Eiendomsmegling AS Filial Kløfta,

Trondheimsvegen 84
2040 Kløfta
Tlf: 639 42 650

Salgsoppgavedato

12.10.2024

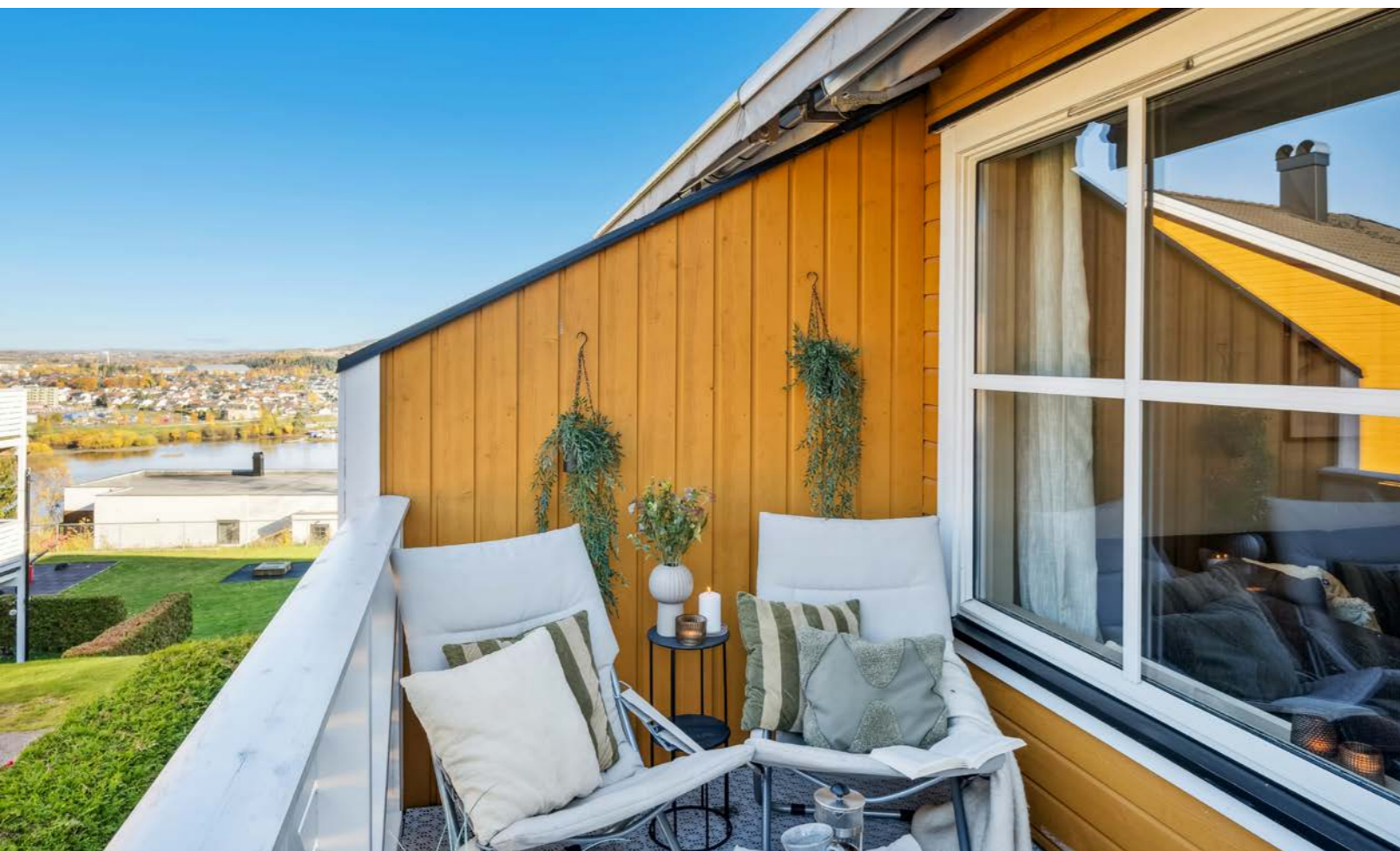

Nabolagsprofil

Prost Refsums veg 10B - Nabolaget Øgårdslia/Borgen - vurdert av 33 lokalkjente

Nabolaget spesielt anbefalt for

- Familier med barn
- Etablerere
- Godt voksne



Offentlig transport

🚗 Hagastubakken Linje 310, 330	4 min 🚶 0.3 km
🚗 Lillestrøm stasjon Totalt 10 ulike linjer	23 min 🚶 1.7 km
🚗 Oslo S Totalt 24 ulike linjer	25 min 🚶 24.5 km
✈ Oslo Gardermoen	32 min 🚶

Skoler

Rud skole (1-7 kl.) 316 elever, 21 klasser	13 min 🚶 1 km
Fjerdingby skole (1-7 kl.) 428 elever, 22 klasser	4 min 🚶 2.3 km
Marikollen ungdomsskole (8-10 kl.) 465 elever, 23 klasser	4 min 🚶 2.5 km
Sandbekken ungdomsskole (8-10 kl.) 349 elever, 16 klasser	7 min 🚶 3.7 km
Rælingen videregående skole 579 elever	26 min 🚶 2 km
Strømmen videregående skole 515 elever, 45 klasser	7 min 🚶 3.6 km

«Det er stille og rolig. Nærhet til Lillestrøm sentrum og andre store kjøpesenter. Trygt boligfelt og fint for barn»



Sitat fra en lokalkjent

🔒 Opplevd trygghet
Veldig trygt 88/100

📚 Kvalitet på skolene
Veldig bra 85/100

🏠 Naboskapet
Godt vennskap 70/100

Aldersfordeling

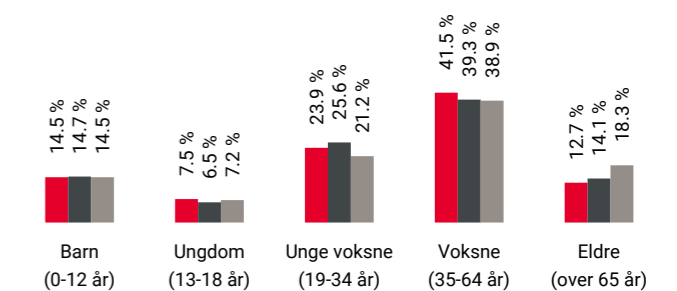

Område	Personer	Husholdninger
Øgårdslia/Borgen	1 148	492
Oslo og omegn	999 185	490 708
Norge	5 425 412	2 654 586

Barnehager



Blåbærgrenda barnehage (1-5 år) 73 barn	12 min 🚶 0.9 km
Torva barnehage (1-5 år) 77 barn	14 min 🚶 1 km
Heimen barnehage (1-5 år) 65 barn	19 min 🚶 1.4 km

Dagligvare

Joker Rælingen PostNord, søndagsåpent	10 min 🚶 0.7 km
Rema 1000 Kanalveien Post i butikk, PostNord	21 min 🚶 1.5 km

FINN Innholdet i nabolagsprofilen er hentet fra ulike datakilder, og feil eller mangler kan forekomme. Vurderinger og sitater er innhentet på web og gir uttrykk for hvordan naboen vurderer nabolaget. FINN.no AS kan ikke holdes ansvarlig for feil/mangler i profilen. Copyright © Finn.no AS 2024

Primære transportmidler









-  1. Egen bil
-  2. Samkjøring

 Støynivået
Lite støynivå 93/100

 Turmulighetene
Nærhet til skog og mark 87/100

 Kvalitet på barnehagene
Veldig bra 86/100

Sport

-  Ødegården ballbane
Ballspill 12 min  0.8 km
-  Rud skole
Aktivitetshall, ballspill 13 min  0.8 km
-  SATS Lillestrøm 22 min 
-  Fresh Fitness Lillestrøm 25 min 



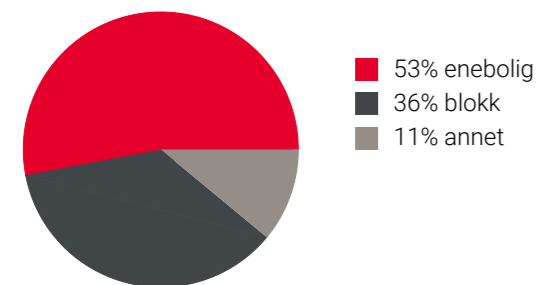

Boligmasse



«Lyckliga gatan»
Sitat fra en lokalkjent



Varer/Tjenester

-  Lillestrøm Torv 5 min 
-  Apotek 1 Kanalveien 21 min 

Aldersfordeling barn (0-18 år)

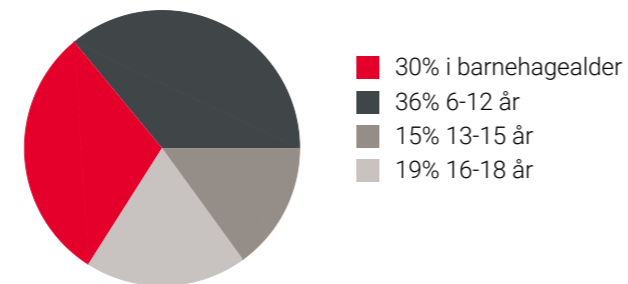

Familiesammensetning

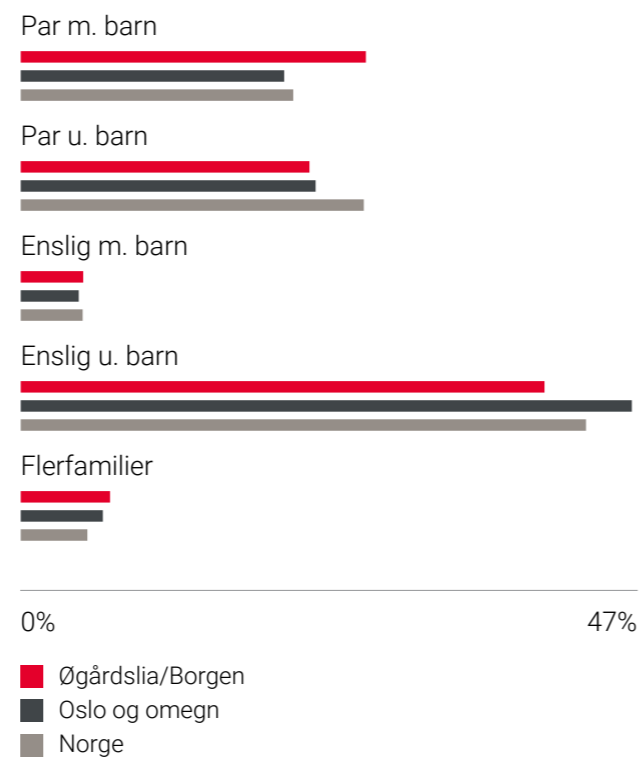

Sivilstand

		Norge
Gift	37%	33%
Ikke gift	52%	54%
Separert	8%	9%
Enke/Enkemann	3%	4%

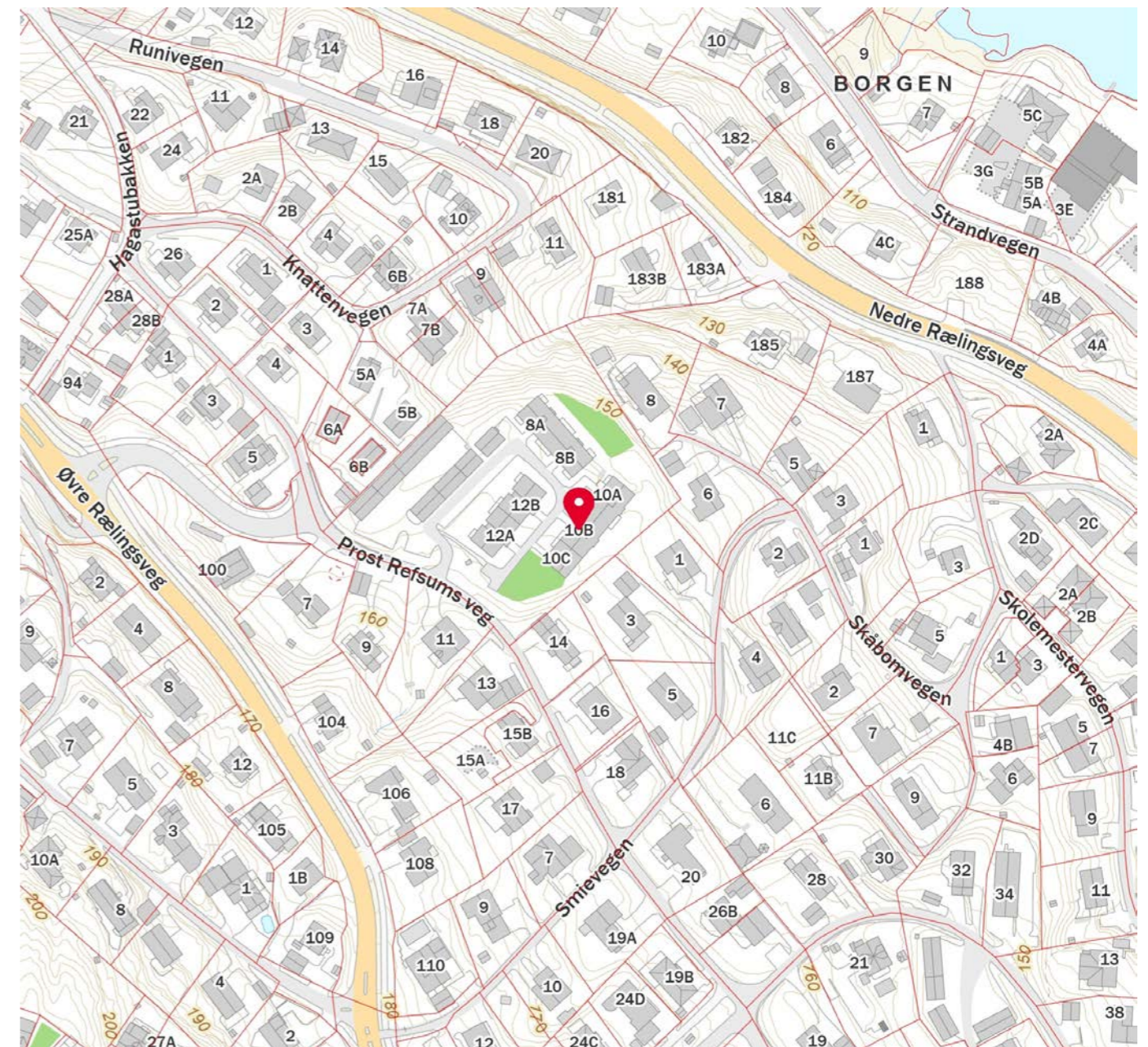
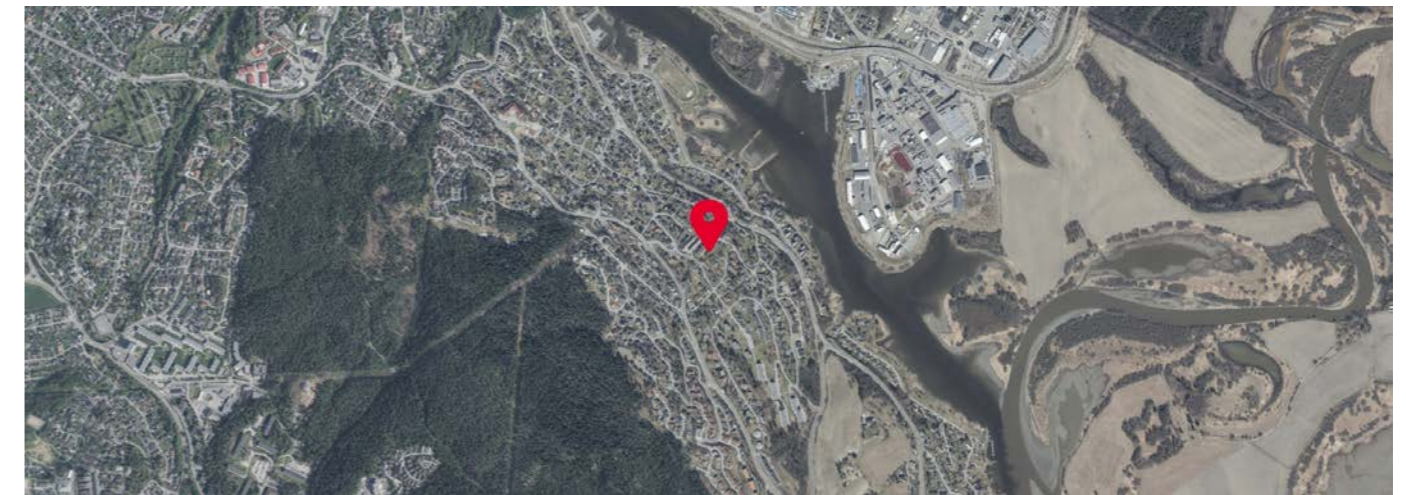



EGENERKLÆRINGSSKJEMA

Til orientering vil dette skjema være en del av salgsoppgaven

Meglerfirma	
Aktiv EM Kløfta	
Oppdragsnr.	
1205240289	
Selger 1 navn	Selger 2 navn
Christoffer Trondsen	Mathilde Skog Trondsen
Gateadresse	
Prost Refsums veg 10B	
Poststed	Postnr
RÆLINGEN	2005
Er det dødsbo? <input checked="" type="checkbox"/> Nei <input type="checkbox"/> Ja	
Avdødes navn	
Er det salg ved fullmakt? <input checked="" type="checkbox"/> Nei <input type="checkbox"/> Ja	
Hjemmelshavers navn	
Har du kjennskap til eiendommen? <input type="checkbox"/> Nei <input checked="" type="checkbox"/> Ja	
Når kjøpte du boligen?	
År	2021
Hvor lenge har du eid boligen?	
Antall år	3
Antall måneder	11
Har du bodd i boligen siste 12 måneder? <input type="checkbox"/> Nei <input checked="" type="checkbox"/> Ja	
I hvilket forsikringsselskap har du tegnet villa/husforsikring?	
Forsikringsselskap	
Polise/avtalenr.	

Spørsmål for alle typer eiendommer

- 1 Kjenner du til om det er/har vært feil tilknyttet våtrommene, f.eks. sprekker, lekkasje, råte, lukt eller soppskader?
 Nei Ja

Initialer selger: CT, MST

Document reference: 1205240289

- 2 Kjenner du til om det er utført arbeid på bad/våtrom?
Svar
- 3 Kjenner du til om det er/har vært tilbakeslag av avløpsvann i sluk eller lignende?
 Nei Ja
- 4 Kjenner du til feil eller om har vært utført arbeid/kontroll på vann/avløp?
Svar
- 5 Kjenner du til om det er/har vært problemer med drenering, fuktinnsig, øvrig fukt eller fuktmerker i underetasje/kjeller?
 Nei Ja
- 6 Kjenner du til om det er/har vært utettheter i terrasse/garasje/tak/fasade?
 Nei Ja
- 7 Kjenner du til om det er/har vært problemer med ildsted/skorstein/pipe f.eks. dårlig trekk, sprekker, pålegg, fyringsforbud eller lignende?
 Nei Ja
- 8 Kjenner du til om det er/har vært f.eks. sprekker i mur, skjeve gulv eller lignende?
 Nei Ja
- 9 Kjenner du til om det er/har vært sopp/råteskader/insekter/skadedyr på eiendommen som rotter, mus, maur eller lignende?
 Nei Ja
- 10 Kjenner du til om det er/har vært skjevgkre i boligen?
 Nei Ja
- 11 Kjenner du til om det er/har vært utført arbeid på el-anlegget eller andre installasjoner (f.eks. oljetank, sentralfyr, ventilasjon)?
Svar
Beskrivelse
Arbeid utført av
Filer
[Faktura-2762.pdf](#) [2024-10-05 12-56.pdf](#) [4218 Risiko og sluttkontroll.pdf](#)
- 11.1 Foreligger det samsvarserklæring (i henhold til forskrift om elektriske lavspenningsanlegg)?
 Nei Ja
- 12 Kjenner du til om det er utført kontroll av el-anlegget og/eller andre installasjoner (f.eks. oljetank, sentralfyr, ventilasjon)?
 Nei Ja
- 13 Har du ladeanlegg/ladeboks for elbil i dag?
 Nei Ja
- 14 Kjenner du til om ufaglærte har utført arbeid som normalt bør utføres av faglærte, utover det som er nevnt tidligere (f.eks. drenering, murerarbeid, tømmerarbeid etc)?
 Nei Ja
Beskrivelse
- 15 Er det nedgravd oljetank på eiendommen?
 Nei Ja
- 16 Kjenner du til om det har vært utført arbeid på terrasse/garasje/tak/fasade?
Svar
- 17 Selges eiendommen med utleiedel, leilighet, hybel eller tilsvarende?
 Nei Ja

Document reference: 1205240289

- 18 Kjenner du til om det er innredet/bruksendret/bygget ut i kjeller eller loft eller andre deler av boligen?
 Nei Ja
- 19 Kjenner du til forslag eller vedtatte reguleringsplaner, andre planer, nabovarsel eller offentlige vedtak som kan medføre endringer i bruken av eiendommen eller av dens omgivelser?
 Nei Ja
- 20 Kjenner du til om det foreligger påbud/heftelser/krav/manglende tillatelser vedrørende eiendommen?
 Nei Ja
- 21 Er det foretatt radonmåling?
 Nei Ja
- 22 Kjenner du til manglende brukstillatelse eller ferdigattest?
 Nei Ja
- 23 Kjenner du til om det foreligger skaderapporter/ tilstandsvurderinger eller utførte målinger?
 Nei Ja
- 24 Er det andre forhold av betydning ved eiendommen som kan være relevant for kjøper å vite om (f.eks. rasfare, tinglyste forhold eller private avtaler)?
 Nei Ja

Spørsmål for bolig i sameie/borettslag/boligaksjeselskap:

- 25 Kjenner du til om sameiet/laget/selskapet er involvert i tvister av noe slag?
 Nei Ja
- 26 Kjenner du til vedtak/forslag til vedtak om forhold vedr. eiendommen som kan medføre økte felleskostnader/økt fellesgjeld?
 Nei Ja
- 27 Kjenner du til om det er/har vært sopp/råteskader/insekter/skadedyr i sameiet/laget/selskapet (fellesareal eller i andre boliger) som rotter, mus, maur eller lignende?
 Nei Ja
- 28 Kjenner du til om det er/har vært skjevgkre i sameiet/laget/selskapet (fellesareal eller i andre boliger)?
 Nei Ja

Document reference: 1205240289

Tilleggskommentar

Jeg bekrefter at opplysningene er gitt etter beste skjønn. Jeg er kjent med at dersom jeg har gitt ufullstendige, uriktige eller misvisende opplysninger om eiendommen, vil forsikringselskapet kunne søke hel eller delvis regress for sine utbetalinger eller redusere sitt ansvar helt eller delvis, jfr. vilkår for boligselgerforsikring punkt 7.1 og forsikringsavtaleloven kapittel 4.

Jeg er orientert om mitt mulige ansvar som selger etter avhendingsloven, eventuelt etter kjøpsloven (aksjeboliger), og om forsikringsgiver sitt boligselgerforsikringstilbud.

Jeg er klar over at avtale om forsikring er bindende. Jeg er også klar over at premietilbudet først kan påberopes når boligen er solgt (budaksept). Premietilbudet som er gitt av megler er bindende for forsikringsgiver i 6 – seks – måneder fra oppdragsinngåelse med megler.

Etter dette vil premien og forsikringsvilkårene kunne justeres. Når premietilbudet ikke lenger er bindende for forsikringselskapet må egenerklæringsskjemaet signeres på nytt og eventuelle endringer påføres. Det vil da være forsikringspremiens og forsikringsvilkårene på ny signeringsdato som legges til grunn.

Det kan ikke tegnes boligselgerforsikring ved følgende salg:

- mellom ektefeller eller slektninger i rett oppstigende eller nedstignende linje, søsken, eller
- mellom personer som bor eller har bodd på boligeiendommen og/eller
- når salget skjer som ledd i sikrede næringsvirksomhet/er en næringsseidendom
- etter at boligeiendommen er lagt ut for salg.
- ved salg av helårs- og fritidsbolig er det krav til at det foreligger tilstandsrapport i henhold til Forskrift til avhendingslova (tryggere bolighandel).

Forsikringselskapet kan ved skriftlig samtykke akseptere tegning av forsikring også i ovennevnte tilfeller.

Dersom forsikringselskapet ikke har gitt skriftlig samtykke, kan erstatningen bortfalle.

Ved oppgjørsoppdrag trer forsikringen i kraft når kontrakten er signert av begge parter, begrenset til siste 12 måneder før overtakelse.

Forøvrig oppfordrer selger potensielle kjøpere til å undersøke eiendommen grundig, jf avhendingsloven § 3-10 og kjøpsloven § 20 (aksjeboliger).

Gyldig forsikring forutsetter at det for helårs- og fritidsbolig foreligger tilstandsrapport som er i henhold til Forskrift til avhendingslova (tryggere bolighandel).

- Jeg ønsker boligselgerforsikring, og bekrefter å ha mottatt og lest forsikringsvilkårene og informasjonsbrosjyre til selger i forbindelse med kjøp av boligselgerforsikring. Forsikringen trer i kraft på det tidspunkt det foreligger en budaksept mellom partene, begrenset til tolv måneder før overtagelse. Ved oppgjørsoppdrag trer forsikringen i kraft når kontrakten er signert av begge parter, begrenset til siste 12 måneder før overtakelse. Jeg bekrefter med dette at eiendommen ikke er en næringsseidendom, at den ikke selges som ledd i næringsvirksomhet eller mellom ektefeller eller slektninger i rett oppstigende eller nedstignende linje, søsken, eller mellom personer som bor eller har bodd på boligeiendommen. Gyldig forsikring forutsetter at det for helårs- og fritidsbolig foreligger tilstandsrapport som er i henhold til Forskrift til avhendingslova (tryggere bolighandel). Forsikringen er ugyldig dersom den tegnes i strid med forsikringsvilkårene. Jeg er innforstått med at eiendomsmegleren ikke har fullmakt til å gjøre unntak fra ovennevnte begrensninger. Jeg er oppmerksom på at 8% av total forsikringskostnader honorar til Söderberg & Partners.
- Jeg ønsker ikke boligselgerforsikring, men megler har tilbudt meg å kjøpe slik forsikring.
- Jeg kan ikke kjøpe boligselgerforsikring ihht vilkår.

E-Signing validated

secured by 

NAME OF SIGNER	IDENTIFIER	TIME	ELECTRONIC ID
Christoffer Trondsen	1c6341ff4540489ce2a7b3eb 7e00258af8e80eeb	06.10.2024 08:02:45 UTC	Signer authenticated by Nets One time code

NAME OF SIGNER	IDENTIFIER	TIME	ELECTRONIC ID
Mathilde Trondsen	ad90c353988c186535a6f01 d273cca5d8fa9385c	06.10.2024 08:06:52 UTC	Signer authenticated by Nets One time code

Document reference: 1205240289

Document reference: 1205240289

- This is a PDF document digitally signed by Nets' E-Signing service.
- The document's integrity is protected by signing and sealing the contents with a certificate issued to Nets by a third party. Validating the signature confirms that the contents have not been modified since the time of signing.
- For more information about document formats, see <https://www.nets.eu/developer>

Tilstandsrapport

📍 Prost Refsums veg 10 B, 2005 RÆLINGEN

🏠 RÆLINGEN kommune

gnr. 103, bnr. 85

Andelsnummer 9



Sum areal alle bygg: BRA: 70 m² BRA-i: 65 m²



Befaringsdato: 07.10.2024

Rapportdato: 12.10.2024

Oppdragsnr.: 19291-1943

Referansenummer: AF1517

Autorisert foretak: Takstportalen Aleksander Olsen AS

Sertifisert Takstingeniør: Aleksander Olsen

Vår ref:



Rapporten kan brukes i inntil ett år etter befaringsdatoen, og kan ikke gjenbrukes ved flere boligsalg i denne perioden. For eiendomsoverdragelser fra 1.1.2024, må selger sørge for at areal i rapporten er oppdatert og følger ny bransjestandard for areal. Skjer det endringer, oppstår skader også videre på boligen, bør du som selger be om oppdatert rapport.

Norsk takst

Norsk takst er bransjeorganisasjonen for landets bygningssakkyndige og takstforetak, med om lag 1400 sertifiserte medlemmer fordelt på omtrent 1000 bedrifter. I boligomsetningen regnes takstrapportene som et helt avgjørende element i den informasjonen som gjøres tilgjengelig for kjøper. Årlig leverer medlemmene rundt 120.000 slike takster. Det gir unik oversikt over norske boliger, og bidrar til at alle oppdrag kan utføres med utgangspunkt i erfaringsbasert kvalitet.



Det stilles høye krav til utdanning, sertifisering og yrkesetikk. Norsk takst er opptatt av at boligomsetningen skal være trygg, og legger vekt på å opptre uavhengig av andre bransjeaktører. Bygningssakkyndige fakturerer sine tjenester uten hensyn til hvilken pris som oppnås, og skal heller ikke på annen måte ha noen egeninteresse knyttet til handelen.

Uavhengighet og god fagkunnskap har over tid bygget troverdighet og tillit. Både selger og kjøper skal kunne stole på bygningssakkyndiges vurderinger. For tilfeller der det likevel skulle oppstå misnøye med utført arbeid, har vi sammen med Forbrukerrådet etablert en klagenemnd.

Norsk takst har en sentral rolle i utviklingen av norske standarder, regler og profesjonsprinsipper, og representerer bransjen i alle relevante internasjonale fora. Dette sikrer at norske bygningssakkyndige tidlig kan tilpasse seg krav og bransjetrender fra utlandet, samtidig som takseringsfaget får en norsk stemme på verdensbasis. Organisasjonen bidrar i næringspolitisk sammenheng, og har vært en pådriver for å sikre at lover og regler gir trygghet for forbrukerne i boligomsetningen.

Takstportalen Aleksander Olsen AS

Rapportansvarlig

Aleksander Olsen

Aleksander Olsen

Uavhengig Takstingeniør

aleksander@takst-portalen.no

988 63 592



Oppdragsnr.: 19291-1943

Befaringsdato: 07.10.2024

Side: 2 av 18

Dette trenger du å vite om tilstandsrapporten



Hva er en tilstandsrapport?

En tilstandsrapport beskriver synlige skader/avvik eller tegn på skader/avvik på boligen. Rapporten fremhever vanligvis ikke positive egenskaper ved boligen.



Hva vurderer en bygningssakkyndig?

Den bygningssakkyndige vurderer boligen ut fra hva man kan forvente av en bygning av samme alder og type. Vurderingen gjøres som regel mot hvordan det var vanlig å bygge og regler som gjaldt da boligen ble oppført (søknadstidspunktet). Forhold som er vanlige for bygningens alder, slik som slitasje etter normal bruk regnes ikke som avvik.



Hva inneholder tilstandsrapporten?

Den bygningssakkyndige undersøker rom og bygningsdeler slik det kommer frem av [Forskrift til avhendingsloven](#). Tilstandsrapporten inneholder bare avvik som den bygningssakkyndige kan se eller kontrollere med enkle hjelpemidler. Det gjøres ikke nærmere undersøkelser slik som åpning av vegger eller andre bygningsdeler. I vegg mot våtrom og rom under terreng kan det borres et hull for å gjøre enkle undersøkelser slik som fuktøk.

Når du kjøper en brukt bolig

Når du kjøper en brukt bolig, er det viktig å være oppmerksom på at dette ikke kan sammenlignes med å kjøpe en ny bolig. Måten boligen ble bygget på kan være annerledes enn i dag. Bygninger svekkes over tid, og utsettes for slitasje blant annet på grunn av bruk og vær og vind. Mange boliger fornyes helt eller delvis, noen i flere omganger, eller det oppføres tilbygg. Særlig for boliger som er pusset opp eller endret, er det viktig å merke seg at fornyelse av overflater ikke nødvendigvis betyr at bygningsdeler under er forbedret.

Vurdering mot byggeår

Den bygningssakkyndige vil vurdere boligen mot hvordan det var vanlig å bygge og regler som gjaldt da bygningen ble oppført (søknadstidspunktet). Den bygningssakkyndige ser etter avvik som har betydning for og som reduserer boligens funksjon og verdi, og som kommer frem av Forskrift til avhendingslova. Noen rom og bygningsdeler slik som bad og vaskerom, og forhold som gjelder sikkerhet mot brann, rekkverk og trapper osv., vil den bygningssakkyndige vurdere mot dagens regelverk. Etter dagens regelverk vil disse kunne få en tilstandsgrad 2 eller 3 uten at det nødvendigvis er krav om at avviket må utbedres.

Tilstandsrapporten beskriver ikke hele boligen

BYGNINGSSAKKYNDIGE SER FOR EKSEMPEL IKKE PÅ (MED MINDRE BYGNINGSDELEN ER NEVNT I RAPPORTEN)

- vanlig slitasje og normal vedlikeholdstilstand
- bagatellmessige forhold som ikke påvirker bygningens bruk eller verdi vesentlig
- etasjeskillere
- tilleggsbygg slik som garasje, bod, annek, naust også videre
- utvendige trapper
- støttemurer
- skjulte installasjoner
- installasjoner utenfor bygningen
- full funksjonstesting av el- og VVS-installasjoner
- geologiske forhold og bygningens plassering på grunnen
- bygningens planløsning
- bygningens innredning
- løssøre slik som hvitevarer
- utendørs svømmebasseng og pumpeanlegg
- bygningens estetikk og arkitektur
- bygningens lovlighet (bortsett fra bruksendringer, brannceller og forhold som åpenbart kan påvirke helse, miljø og sikkerhet)
- fellesarealer (med mindre boligeier har vedlikeholdsplikt for fellesarealer og dette er kjent for bygningssakkyndig, eller fellesarealet har en særlig tilknytning til boligen).

© iVerdi 2023 © Norsk takst 2023

Malen til denne rapporten, inkludert standardtekstene fra Norsk takst, er vernet etter åndsverkloven og kan kun benyttes av medlemsforetakene i Norsk takst og av takstingeniører som er sertifisert i slikt foretak, samt av kunder hos iVerdi og studenter hos NEAK. For andre aktører er eksemplarfremstilling av malen og standardtekster, som utskrift og annen kopiering til bruk som grunnlag for tilsvarende rapporter, bare tillatt når det er hjemlet i lov (kopiering til privat bruk, sitat o.l.) eller avtale med Norsk Takst ([Forside](#)) eller iVerdi ([Hjem-iVerdi](#)).

Utnyttelse i strid med lov eller avtale kan medføre erstatnings- og straffeansvar.

Dette trenger du å vite om tilstandsrapporten

Tilstanden vurderes med ulike tilstandsgrader

Tilstanden gir uttrykk for en gitt forventet tilstand, blant annet vurdert ut fra alder og normal bruk. Ved Tilstandsgrad 0 (TG0) og Tilstandsgrad 1 (TG1) gir den bygningssakkyndige normalt ingen begrunnelse for valg av tilstandsgrad. Grunnen er at bygningen eller bygningsdelen da bare har normal slitasje. Ved skjulte konstruksjoner kan alder alene avgjøre tilstandsgrad. Når bygningssakkyndige anbefaler tiltak, for eksempel utbedringer, må brukeren av rapporten vurdere om tiltakene er nødvendige og lønnsomme. Når den bygningssakkyndige velger tilstandsgrad, baseres vurderingen på faste kriterier som følger av gjeldende bransjestandard for Teknisk tilstandsrapport ved omsetning av bolig og Forskrift til avhendingslova.



TILSTANDSGRAD 0, TG0: INGEN AVVIK

Bygningsdelen skal være tilnærmet ny, ikke vise tegn på slitasje og det skal være lagt frem dokumentasjon på faglig god utførelse. Det er ingen merknader til delen.



TILSTANDSGRAD 1, TG1: MINDRE AVVIK

Bygningsdelen skal bare ha normal slitasje, og straktiltak skal ikke anses som nødvendig. Graden kan også brukes når delen er ny, men der dokumentasjon på faglig god utførelse mangler.



TILSTANDSGRAD 2, TG2: VESENTLIGE AVVIK OG MINDRE AVVIK SOM ETTER NS 3600 GIR TG 2

Bygningsdelen skal enten ha feil utførelse, en skade eller symptomer på skade, sterk slitasje eller nedsatt funksjon. Graden gis når bygningsdelen trenger vedlikehold eller tiltak i nær fremtid. Graden skal også brukes når delen er gammel og det er grunn til å varsle om faren for skader på grunn av alderen, eller når det er grunn til å overvåke delen spesielt på grunn av fare for større skader eller følgeskader.

Ved avvik som ikke krever umiddelbare tiltak (ingen umiddelbar kostnad) så blir TG2 markert med en lysere farge.



TILSTANDSGRAD 3, TG3: STORE ELLER ALVORLIGE AVVIK

Denne tilstandsgraden brukes ved kraftige tegn på forhold som man må regne med trenger utbedring straks eller innen kort tid. Det er påvist funksjonsvikt eller sammenbrudd.



IKKE UNDERSØKT/IKKE TILGJENGELIG FOR UNDERSØKELSE

Det kan være avvik/skader som ikke er avdekket.

Hva er et anslag på utbedringskostnad?

Hva det vil koste å utbedre rom eller bygningsdeler, er et forsiktig anslag basert på nåværende kvalitet, registrert avvik og angitte tiltak i rapporten. Anslaget er gitt på generelt grunnlag og må ikke forveksles med et pristilbud fra en håndverker. Det kan foreligge avvik og tiltak som ikke kommer frem av rapporten. Utbedringskostnad avhenger blant annet av personlige valg av og markedspris på materialer og tjenesteyter.

I rapporten skal det settes anslag for utbedringskostnad for TG3, og slikt anslag kan også gis ved TG2.



Ingen umiddelbare kostnader



Tiltak under kr 10 000



Tiltak mellom kr 10 000 - 50 000



Tiltak mellom kr 50 000 - 100 000



Tiltak mellom kr 100 000 - 300 000



Tiltak over kr 300 000

Beskrivelse av eiendommen

Det har blitt utarbeidet en tilstandsrapport på leilighet med byggeår fra 2007. Boligen har blitt vurdert ut fra teknisk forskrift 1997, samt NS 3600. Hjemmelshavere var tilstede på befaring der det ble påvist og oppgitt opplysninger. 3-roms eiet seksjon med normalt god planløsning beliggende i flermannsboligen 2. etasje. Leiligheten fremstår med tiltenkt funksjon, og er normalt godt vedlikeholdt der det henvises til generelle levetidsbetraktninger for beregninger av fremtidige vedlikehold. Det gjøres oppmerksom på at tilstanden på bygningsdelene som har fått tilstandsgrad 2 og 3 ikke trenger å utgjøre en umiddelbar fare, men det vektlegges med grunnlag for fremtidig sikring og forhindring av skader samt forståelse av boligens fremtidige kommende tilstander. Nærmere beskrivelse av tilstandsgradene ligger under konstruksjoner.

Boligbygg med flere boenheter - Byggeår: 2007

UTVENDIG

[Gå til side](#)

Flermannsbolig i rekke med grunnmur i støpt såle. Saltak teknet med takstein. Yttervegger i reisverk bekledd med panel. Etagenskilte i trebjelkelag.

Bygningsmasse som borettslaget ansees som ansvarlig for vil ikke bli gitt tilstandsgrad. For tilstand av borettslagets bygningsmasse kan gis ved kontakt i styret og eventuelt utarbeidet vedlikeholdsrapport.

Malte trevinduer med 2-lags isolerglass fra byggeår. Vinduer fremstår med normal bruksslitasje og tiltenkt funksjon. Malt balkongdør med 2-lags isolerglass fra byggeår. Vinduer fremstår med normal bruksslitasje og tiltenkt funksjon. Malt ytterdør B30/35 db fra byggeår. Dør fremstår med normal bruksslitasje og tiltenkt funksjon.

Balkong med utgang fra stue på ca. 7 m². Trekonstruksjon. Rekkverkshøyde på 98 cm. Tilstandsgrad på balkong er ikke satt da det ansees som borettslagets ansvarsområdet. Balkongen fremstår for øvrig med tiltenkt funksjon uten å påvise nevneverdige avvik.

INNVENDIG

[Gå til side](#)

Vegger: Malte flater. Fliser på bad.
Gulv: Eikeparkett. Fliser på bad.
Himlinger: Malte flater på innvendige takoverflater. Overflater med normal bruksslitasje. Ingen skadeavvik ble registrert på befaringdagen.

Radon: Boligen har betongsåle fra byggeår uten radonsperre mot grunn da dette ikke var påkrevet ved oppføringsåret. Det foreligger ingen radonmåling på boligen og bør utføres på generelt grunnlag. Se vedlagt link for evt. kartlagt radonverdier i området.
<http://geo.ngu.no/kart/radon/>

Etagenskilte av trebjelker og er trolig med påliggende selv bærende plater/tregulv med påliggende overflate gulv. Utover dette synes etasjeskilte å ha tiltenkt funksjon uten konstruksjonsmessig negativ avvik av større betydning.

Fabrikkmalte profilerte innerdører fra nyere årstall. Dører fremstår med normal bruksslitasje og tiltenkt funksjon.

Leiligheten blir oppvarmet med elektrisitet, varmekabler og vedfyring.

VÅTROM

[Gå til side](#)

Flislagt bad med varmekabler i gulvet. Heldekkende servant underskap, speil og belysning. Klosett og dusj med dusjvegger i herdet glass. Opplegg til vaskemaskin og tørketrommel. Bad fra opprinnelig 2007. Det foreligger ingen dokumentasjon på badets oppføring. Høydeforskjell fra topp membran terskel til topp slukrist ble målt til ca. 20 mm. (Anbefalt er min. 25 mm) Tiltenkt fall på gulv dog fravikende teknisk forskrift. Det er mekanisk avtrekk. Hulltaking er foretatt uten å påvise unormale forhold. Hulltaking er foretatt ved/i Kjøkken. Fuktkvotemåling (vekt%) i konstruksjonen ble målt til 0.

[Gå til side](#)

KJØKKEN

Ikea kjøkkeninnredning med hvite slette fronter, laminat benkeplate med nedfelt benkebeslag og ett-greps blandebatteri. Opplegg til oppvaskmaskin og mekanisk avtrekk fra ventilator. Avtrekk via mekanisk avtrekksanlegg i boenheten.

TEKNISKE INSTALLASJONER

[Gå til side](#)

Beskrivelse av eiendommen

Vannrør fra byggeår av materialtype pex og kobber. Fordelerskap plassert på badet. Waterguard i benkeskap på kjøkken for god sikring av lekkasjevann.

Avløpsrør av plast fra byggeår. Alder er normalt i seg selv en vurderingskriterie hva angår slitasjegrad. Hovednettet er som oftest selskapets ansvar. Dette er ikke undersøkt. Videre bemerkes at bunnledninger av den årsak følgelig heller ikke er kontrollert. Ingen negative avvik observert på befaringdagen.

Boligventilasjon med avtrekk fra badet og ventilator tilkoblet kanal på kjøkken. Ventilspalter på vinduer og veggventiler.

Ca 120 liters varmtvannstank fra byggeår plassert i benkeskap på kjøkken. Kontrollert avrenning.

Sikringsskap med automatsikringer og jordfeilbryter plassert i entréen. Samsvarserklæring er fremlagt og ligger i sikringsskap. Tg er gitt på grunnlag av besvarte kontrollspørsmål i samsvar med selger og må ikke forveksles med en el-kontroll. Det elektriske vurdert på det laveste inspeksjonsnivå med kun en visuell kontroll der el-kontroll må utføres for faktisk tilstand på anlegget. Etterstrømming av brytere og stikkontakter er påregnelig som et normalt vedlikehold. Antatt normal levetid for el-anlegg 20 - 40 år.

Brannslukningsapparat og røykvarslere på batteri.

[Gå til side](#)

TOMTEFORHOLD

Felles arealer og tomt er ikke vurdert.

Arealer

[Gå til side](#)

Forutsetninger og vedlegg

[Gå til side](#)

Lovlighet

[Gå til side](#)

Boligbygg med flere boenheter

- Det foreligger godkjente og byggemeldte tegninger, som stemmer med dagens bruk

Sammendrag av boligens tilstand

Fordeling av tilstandsgrader

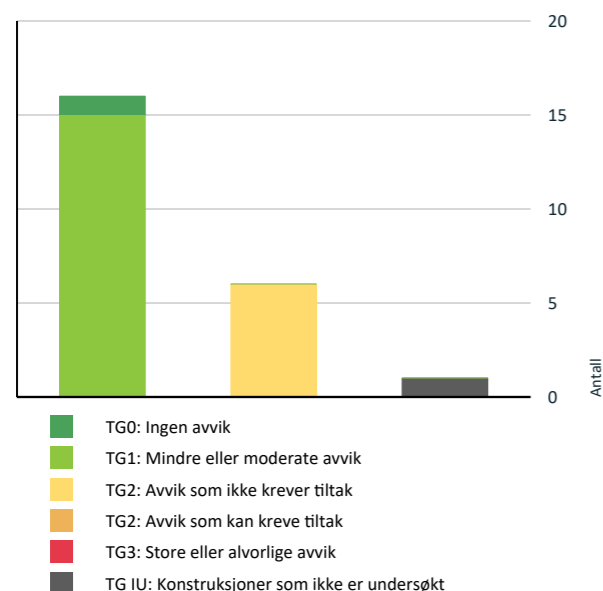

Vil du vite mer om tilstandsgrader? Se side 4.

Anslag på utbedringskostnad

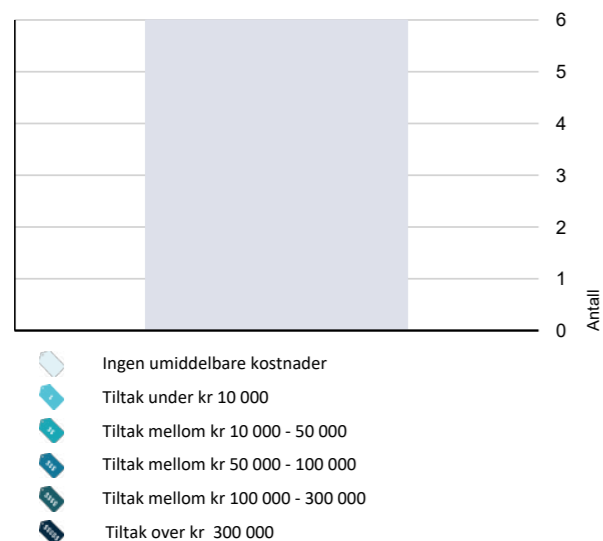

Hva er anslag på utbedringskostnad? Se side 4.

Oppsummering av avvik

Vil du vite mer? Se på rommet eller bygningsdelen senere i rapporten.

Boligbygg med flere boenheter

TG IU KONSTRUKSJONER SOM IKKE ER UNDERSØKT

Utvendig > Balkonger, terrasser og rom under balkonger og terrasser [Gå til side](#)

TG 2 AVVIK SOM IKKE KREVER UMIDDELBARE TILTAK

Innvendig > Radon [Gå til side](#)

Våtrom > 2. Etasje > Bad > Overflater vegger og himling [Gå til side](#)

Våtrom > 2. Etasje > Bad > Overflater Gulv [Gå til side](#)

Våtrom > 2. Etasje > Bad > Sluk, membran og tettesjikt [Gå til side](#)

Tekniske installasjoner > Varmtvannstank [Gå til side](#)

Tekniske installasjoner > Elektrisk anlegg [Gå til side](#)

Tilstandsrapport

BOLIGBYGG MED FLERE BOENHETER



Byggeår
2007

Kommentar

Byggeåret er basert på opplysninger fra eiendomsmatrikkelen.

Anvendelse

Boligen er bebodd av hjemmelshaver

Standard

Normal standard på bygget ut ifra alder/konstruksjon - jamfør beskrivelse under konstruksjoner.

Vedlikehold

Bygget er jevnlig vedlikeholdt.

UTVENDIG

TG 1 Vinduer

Malte trevinduer med 2-lags isolerglass fra byggeår. Vinduer fremstår med normal bruksslitasje og tiltenkt funksjon.

TG 1 Dører

Malt balkongdør med 2-lags isolerglass fra byggeår. Vinduer fremstår med normal bruksslitasje og tiltenkt funksjon.

TG 1 Dører - 2

Malt ytterdør B30/35 db fra byggeår. Dør fremstår med normal bruksslitasje og tiltenkt funksjon.

TG IU Balkonger, terrasser og rom under balkonger og terrasser

Balkong med utgang fra stue på ca. 7 m². Trekonstruksjon. Rekkverkshøyde på 98 cm. Tilstandsgrad på balkong er ikke satt da det ansees som borettslagets ansvarsområdet. Balkongen fremstår for øvrig med tiltenkt funksjon uten å påvise nevneverdige avvik.

INNSENDIG

TG 1 Overflater

Vegger: Malte flater. Fliser på bad.
Gulv: Eikeparkett. Fliser på bad.
Himlinger: Malte flater på innvendige takoverflater. Overflater med normal bruksslitasje. Ingen skadeavvik ble registrert på befaringdagen.

TG 1 Etasjeskille/gulv mot grunn

Etasjeskille av trebjelker og er trolig med påliggende selv bærende plater/tregulv med påliggende overflate gulv. Utover dette synes etasjeskille å ha tiltenkt funksjon uten konstruksjonsmessig negativ avvik av større betydning.

TG 2 Radon

Radon: Boligen har betongsåle fra byggeår uten radonsperre mot grunn da dette ikke var påkrevet ved oppføringsåret. Det foreligger ingen radonmåling på boligen og bør utføres på generelt grunnlag. Se vedlagt link for evt. kartlagt radonverdier i området.
<http://geo.ngu.no/kart/radon/>

Vurdering av avvik:

- Det er ikke foretatt radonmålinger, og bygget er heller ikke utført med radonsperre.

Konsekvens/tiltak

- Det bør gjennomføres radonmålinger.

Kostnadsestimat: Ingen umiddelbar kostnad

TG 1 Pipe og ildsted

Peisovn i stue med pipeløp fra byggeår. Pipe er formelt ikke vurdert og det forutsettes at de branntekniske krav er kontrollert og godkjent av det stedlige brann og feievesen. Ildsted ble ikke funksjonstestet av undertegnende men det ble ikke opplyst om negative avvik på befaringdagen.

Tilstandsrapport



Besiktigelse av ildsted.

TG 1 Innvendige dører

Fabrikkmalt profilerte innerdører fra nyere årstall. Dører fremstår med normal bruksslitasje og tiltenkt funksjon.

Andre innvendige forhold

Leiligheten blir oppvarmet med elektrisitet, varmekabler og vedfyring.

VÅTROM

2. ETASJE > BAD

Generell

Flislagt bad med varmekabler i gulvet. Heldekkende servant underskap, speil og belysning. Klosett og dusj med dusjvegger i herdet glass. Opplegg til vaskemaskin og tørketrommel. Bad fra opprinnelig 2007. Det foreligger ingen dokumentasjon på badets oppføring.

2. ETASJE > BAD

TG 2 Overflater vegger og himling

Veggene har fliser. Taket er malt.

Vurdering av avvik:

- Det er avvik:

Ukjent tettesjikt/membran. Ingen dokumentasjon foreligger.

Konsekvens/tiltak

- Tiltak:

Mer enn halvparten av forventet brukstid på membranløsningen er medgått.

Kostnadsestimat: Ingen umiddelbar kostnad

2. ETASJE > BAD

TG 2 Overflater Gulv

Gulvet er flislagt. Rommet har elektriske varmekabler. Høydeforskjell fra topp membran terskel til topp slukrist ble målt til ca. 20 mm. (Anbefalt er min. 25 mm) Tiltent fall på gulv dog fravikende teknisk forskrift.

Vurdering av avvik:

- Det er påvist at høydeforskjell fra topp slukrist til gulv/synlig topp membran ved dørterskel er mindre enn 25 mm.
- Det er påvist avvik i fallforhold til sluk i forhold til krav i forskrift på byggetidspunktet.
- Det er påvist sprekker i fliser.

Konsekvens/tiltak

- Våtrommet fungerer med dette avviket.

Kostnadsestimat: Ingen umiddelbar kostnad

2. ETASJE > BAD

TG 2 Sluk, membran og tettesjikt

Synlig sort banemembran med tilfredsstillende klemt tettefunksjon i slukovergang. Plastsluk.

Vurdering av avvik:

- Mer enn halvparten av forventet brukstid er passert på membranløsningen.
 - Mer enn halvparten av forventet brukstid er passert på slukløsningen.
- Deler av mansjett/smøremembran i sluk har mangelfull utførelse.

Konsekvens/tiltak

- Overvåk tilstanden jevnlig. For å få tilstandsgrad 0 eller 1 må slukløsningen skiftes ut og sannsynligvis må også membransjiktet skiftes/utbedres. Det er imidlertid vanskelig å si noe om tidspunktet for når dette er nødvendig.
- Overvåk tilstanden jevnlig. For å få tilstandsgrad 0 eller 1 må tettesjiktet skiftes ut, men tidspunktet for når dette er nødvendig er vanskelig å si noe om.

Lokal utbedring er påregnelig.

Kostnadsestimat: Ingen umiddelbar kostnad



Kontroll av sluk.

2. ETASJE > BAD

TG 1 Sanitærutstyr og innredning

Servant på underskap, speil og belysning. Klosett og dusj med dusjvegger i herdet glass. Opplegg til vask og tørk. Innredning fremstår med normal bruksslitasje og tiltenkt funksjon.

Tilstandsrapport

2. ETASJE > BAD

TG 1 Ventilasjon

Det er mekanisk avtrekk.

2. ETASJE > BAD

TG 1 Fukt i tilleggde konstruksjoner

Hulltaking er foretatt uten å påvise unormale forhold. Hulltaking er foretatt ved/i Kjøkken. Fuktkvotemåling (vekt%) i konstruksjonen ble målt til 0.

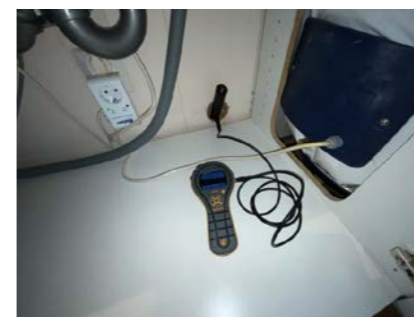

Utført hulltaking.

KJØKKEN

2. ETASJE > KJØKKEN

TG 1 Overflater og innredning

Ikea kjøkkeninnredning med hvite slette fronter, laminat benkeplate med nedfelt benkebeslag og ett-greps blandebatteri. Opplegg til oppvaskmaskin og mekanisk avtrekk fra ventilator.

Årstall: 2007 Kilde: Eier

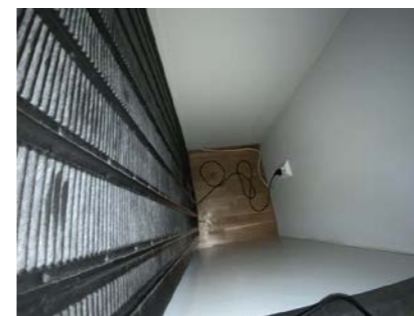

Kontroll bak kjøleskap. Ingen tegn til fuktskader på befaringdagen.

2. ETASJE > KJØKKEN

TG 1 Avtrekk

Avtrekk via mekanisk avtrekksanlegg i boenheten.

TEKNISKE INSTALLASJONER

TG 1 Vannledninger

Vannrør fra byggeår av materialtype pex og kobber. Fordelerskap plassert på badet. Waterguard i benkeskap på kjøkken for god sikring av lekkasjevann.



Besiktigelse av røropplegg.



Besiktigelse av røropplegg.

TG 1 Avløpsrør

Avløpsrør av plast fra byggeår. Alder er normalt i seg selv en vurderingskriterie hva angår slitasjegrad. Hovednettet er som oftest selskapets ansvar. Dette er ikke undersøkt. Videre bemerkes at bunnledninger av den årsak følgelig heller ikke er kontrollert. Ingen negative avvik observert på befaringdagen.

Årstall: 2007 Kilde: Eier

TG 1 Ventilasjon

Tilstandsrapport

Boligventilasjon med avtrekk fra badet og ventilator tilkoblet kanal på kjøkken. Ventilspalter på vinduer og veggventiler.

TG 2 Varmtvannstank

Ca 120 liters varmtvannstank fra byggeår plassert i benkeskap på kjøkken. Kontrollert avrenning.

Vurdering av avvik:

- Det er avvik:

Det er påvist avvik i den elektriske tilkoblingen av varmtvannstanken.

Konsekvens/tiltak

- Tiltak:

Det bør etableres fast strømtilkobling med bryter på bereder grunnet branntilløp i stikkontakt kan oppstå. Bereder er for øvrig normalt fungerende.

Kostnadsestimat: Ingen umiddelbar kostnad



Besiktigelse av bereder.

TG 2 Elektrisk anlegg

Dette er en forenklet kontroll begrenset til de spørsmål og undersøkelser som forskrift til avhendingslova (tryggere bolighandel) § 2-18 inneholder. Dette kan ikke sammenlignes med en kontroll utført av offentlig myndighet (Det lokale eltilsyn) eller registrert elektrovirksomhet, og en bygnings sakkyndig har verken kompetanse eller lov til å foreta en slik kontroll.

Tilstandsgraden er vurdert ut fra den forenklede og begrensede kontrollen som forskriften inneholder. El-anlegget kan ha feil og mangler som en slik forenklet undersøkelse ikke vil avdekke. Vær derfor oppmerksom på denne risikoen, og søk videre veiledning eller få en fullstendig kontroll utført av registrert elektrovirksomhet.

Sikringsskap med automatsikringer og jordfeilbryter plassert i entréen. Samsvarserklæring er fremlagt og ligger i sikringsskap. Tg er gitt på grunnlag av besvarte kontrollspørsmål i samsvar med selger og må ikke forveksles med en el-kontroll. Det elektriske vurdert på det laveste inspeksjonsnivå med kun en visuell kontroll der el-kontroll må utføres for faktisk tilstand på anlegget. Etterstramming av brytere og stikkontakter er påregnelig som et normalt vedlikehold. Antatt normal levetid for el-anlegg 20 - 40 år.

1. Foreligger det eltilsynsrapport de siste 5 år, og det er ikke foretatt

arbeid på anlegget etter denne, utenom retting av eventuelle avvik i eltilsynsrapport (dvs en el-tilsynsrapport uten avvik)?
Nei

Spørsmål til eier

2. Når ble det elektriske anlegget installert eller sist gang totalt rehabilitert (årstall)? Med totalt rehabilitert menes fullstendig utskiftet anlegg fra inntakssikring og videre.
2007
3. Er alle elektriske arbeider/anlegg i boligen utført av en registrert elektroinstallasjonsvirksomhet?
Ja Iht. opplysninger fra samsvarserklæringen.
4. Er det elektriske anlegget utført eller er det foretatt tilleggsarbeider på det elektriske anlegget etter 1.1.1999?
Ja Utført arbeider i 2023.
Eksisterer det samsvarserklæring?
Ja
5. Foreligger det kontrollrapport fra offentlig myndighet – Det Lokale Eltilsyn (DLE) eller eventuelt andre tilsvarende kontrollinstanser med avvik som ikke er utbedret eller kontrollen er over 5 år?
Nei
6. Forekommer det ofte at sikringene løses ut?
Nei
7. Har det vært brann, branntilløp eller varmgang (for eksempel termiske skader på deksler, kontaktpunkter eller lignende) i boligens elektriske anlegg?
Nei

Generelt om anlegget

8. Er det tegn til at det har vært termiske skader (tegn på varmgang) på kabler, brytere, downlights, stikkontakter og elektrisk utstyr? Sjekk samtidig tilstanden på elektrisk tilkobling av varmtvannsbereider, jamfør eget punkt under varmtvannstank
Nei
9. Er der synlig defekter på kabler eller er disse ikke tilstrekkelig festet?
Nei

Inntak og sikringsskap

10. Er det tegn på at kabelinnføringer og hull i inntak og sikringsskap ikke er tette, så langt dette er mulig å sjekke uten å fjerne kapslinger?
Nei
11. Finnes det kursfortegnelse, og er den i samsvar med antall sikringer?
Ja
12. Foreta en helhetsvurdering av det elektriske anlegget, dets alder, allmenne tilstand og fare for liv og helse. Bør det elektriske anlegget ha en utvidet el-kontroll?
Ja Det oppfordres til el-kontroll på generelt grunnlag for faktisk tilstand.

Kostnadsestimat: Ingen umiddelbar kostnad

Tilstandsrapport



år?

Nei

3. Er det mangler på røykvarsler i boligen iht. forskriftskrav på søknadstidspunktet, men minst Byggeforskrift 1985?
Nei
4. Er det skader på røykvarslere?
Nei

TG 0 Branntekniske forhold

Dette er en forenklet kontroll begrenset til de spørsmål som fremkommer under. Tilstandsgraden er basert på retningslinjer til disse spørsmålene i bransjestandarden NS3600. Dette kan ikke sammenlignes med en fullstendig kontroll av branntekniske forhold av offentlig myndighet, eller en vurdering av boligens branntekniske forhold eller prosjektering fra en rådgiver med spesialkompetanse. En bygnings sakkyndig har verken kompetanse til å gi slik veiledning eller lov til å foreta en slik kontroll.

Tilstandsgraden er vurdert ut fra den forenklede og begrensede kontrollen. Det kan være feil og mangler om branntekniske forhold som en slik forenklet undersøkelse ikke vil avdekke. Vær derfor oppmerksom på denne risikoen, og søk videre veiledning eller rådgivning.

Brannslukningsapparat og røykvarsler på batteri.

1. Er det mangler for brannslukningsutstyr i boligen iht. forskriftskrav på søknadstidspunktet, men minst Byggeforskrift 1985?
Nei
2. Er det skader på brannslukningsutstyr eller er apparatet eldre enn 10

Arealer, byggetegninger og brannceller

Standard gjeldende fra 01.01.2024

Arealmålinger og arealoppsett er basert på Norsk standard 3940:2023 Areal- og volum-beregninger av bygninger. Arealet gjelder for tidspunktet da boligen ble målt

Hva er måleverdig areal?

Arealet i rommet må ha minst 1,90 m fri høyde over gulvet og minst bredde på 0,60 m. Et loft med skråtak vil for eksempel bare få registrert målbart areal der høyden er minst 1,90 m og bredden minst 0,60 m. Rommet må ha dør eller luke, og gangbart gulv.

Hva er bruksareal?

$$BRA = BRA-i + BRA-e + BRA-b$$

Bruksarealet for bygningen er bruttoarealet minus arealet som opptas av yttervegger.

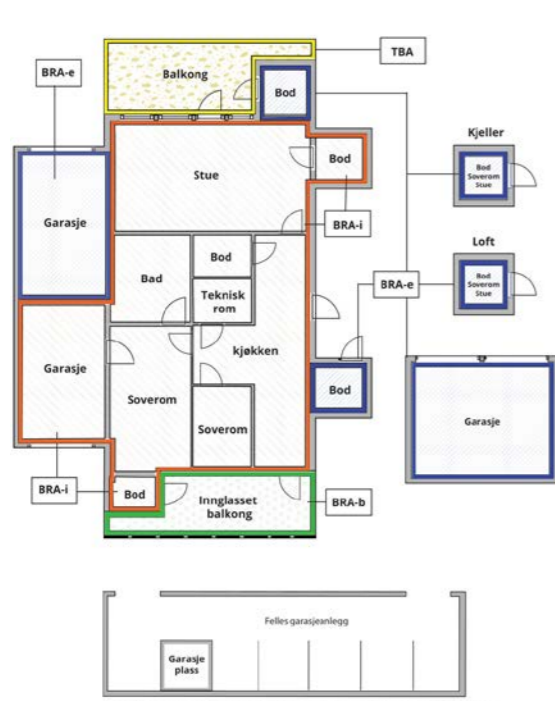

- Internt bruksareal (BRA-i)** Arealet innenfor boenheten(e)
- Eksternt bruksareal (BRA-e)** Arealet av alle rom utenfor boenheten(e) og som tilhører denne, slik som for eksempel bodere
- Innglasset balkong mv (BRA-b)** Arealet av innglasset balkong, veranda eller altan når denne er tilknyttet boenheten(e)
- Terrasse- og balkongareal (TBA)** Arealet av terrasser, åpne balkonger og åpen altan tilknyttet boenheten(e)
- Gulvareal (GUA)** Er sum av BRA (bruksareal) og ALH (areal med lav takhøyde).
Areal med lav takhøyde (ALH) er ikke måleverdig areal, som skyldes skråtak og lav himlingshøyde.
GUA kan opplyses i markedsføring der det er aktuelt for den konkrete boligen og kun sammen med BRA-i, for eksempel der gulvflaten har en verdi og har funksjon ved møblering og bruk av rommene. Ikke innredet areal som kaldloft, måles og oppgis normalt ikke.

Carpport og/eller garasje plass i felles garasjelekk er ikke måleverdig areal

Arealet kan ikke alltid fastsettes nøyaktig

Arealet kan være komplisert eller umulig å måle opp nøyaktig fordi det er vanskelig å fastslå tykkelsen på innervegger, skjevheter i og utforming av bygningskonstruksjoner som karnapp, buer og vinkler som ikke er rette, åpne rom over flere etasjer og så videre.

Eiendommens markedsverdi kan ikke baseres på en matematisk beregning basert på antall kvadratmeter opplyst i rapporten. Opplysninger om areal kan altså ikke alene benyttes for å beregne eiendommens verdi.

Den bygningssakkyndige kan avdekke eventuelle bruksendringer og avvik i branncelleinndeling

Den bygningssakkyndige ser på byggetegninger hvis de er tilgjengelige og dette er en del av oppdraget, og vurderer bruken av boligen opp mot tegningene. Hvis den bygningssakkyndige avdekker at en bolig ikke ser ut til å være delt opp i brannceller etter kravene i byggtknisk forskrift på befaringstidspunktet, skal det opplyses om dette.

Reglene om bruksendring og brannceller kan være kompliserte. Søk videre faglige råd om rapporten ikke gir deg svar. Den bygningssakkyndige kan ikke vurdere og svare på alle spørsmål, og kan heller ikke vite om kommunen kan gi unntak for kravene som gjelder. [Vil du vite mer?](#)

Om brannceller

En branncelle er hele eller avgrensede deler av en bygning hvor en brann fritt kan utvikle seg uten at den kan spre seg til andre bygninger eller andre deler av bygningen i løpet av en fastsatt tid.

Om bruksendring

Bruksendring er å endre bruken av et rom fra en tillatt bruk til en annen. Dette kan kreve søknad og tillatelse, for eksempel hvis du endrer et rom fra bod til soverom eller arbeidsrom, eller hvis du endrer en bolig til to separate boliger.

Rom for varig opphold har krav til takhøyde, romstørrelse, rømningsvei og lysforhold som må være oppfylt. Du kan søke kommunen om unntak for kravene, men kan ikke regne med å få unntak for krav som går på helse og sikkerhet, for eksempel krav til rømningsvei.

Bruksendring som krever godkjenning, og som ikke er søkt bruksendret, er ulovlig. Kommunen kan etter plan- og bygningsloven kapittel 32 forfølge overtredelser. Kommunen kan pålegge deg å avslutte den ulovlige bruken, eventuelt å rette eller tilbakeføre rommet til godkjent bruk.

Arealer

Boligbygg med flere boenheter

Ny arealstandard

Etasje	Bruksareal BRA m ²			SUM	Terrasse- og balkongareal (TBA)
	Internt bruksareal (BRA-i)	Eksternt bruksareal (BRA-e)	Innglasset balkong (BRA-b)		
2. Etasje	65			65	
2. Etasje		5		5	
SUM	65	5			
SUM BRA	70				

Romfordeling

Etasje	Internt bruksareal (BRA-i)	Eksternt bruksareal (BRA-e)	Innglasset balkong (BRA-b)
2. Etasje	Entré, 2 Soverom, Stue, Kjøkken, Bad		
2. Etasje		Bod	

Kommentar

Tilhørende bod i oppgang på ca. 5m².

Innvendig romhøyde på opptil 2,40 m i stue.

Garasje i felles rekke på ca. 17 m².

Lovlighet

Byggetegninger

Det foreligger godkjente og byggemeldte tegninger, som stemmer med dagens bruk

Kommentar:

Brannceller

Er det påvist synlige tegn på avvik i branncelleinndeling ut ifra dagens byggtknisk forskrift?

Ja Nei

Nyere håndverkstjenester

Er det ifølge eier utført håndverkstjenester på boligen siste 5 år?

Ja Nei

Krav for rom til varig opphold

Er det påvist avvik i forhold til rømningsvei, dagslysflate eller takhøyde?

Ja Nei

Kommentar:

Total fordeling mellom P-ROM og S-ROM

Tabellen under viser fordelingen av P-ROM og S-ROM etter veiledningen til NS 3940: 2012. Dette er til informasjon og til sammenligning. Tallene er omtrentlige, kan avvike fra faktiske målinger og er ikke juridisk bindende



	P-ROM(m2)	S-ROM(m2)
Boligbygg med flere boenheter	65	0

Befarings - og eiendomsopplysninger

Befaring

Dato	Til stede	Rolle
07.10.2024	Aleksander Olsen	Takstingeniør
	Christoffer Trondsen	Kunde

Matrikkeldata

Kommune	gnr.	bnr.	fnr.	snr.	Areal	Kilde	Eieforhold
3027 RÆLINGEN	103	85		0	9180.5 m ²	BEREGNET AREAL (Ambita)	Eiet

Adresse

Prost Refsums veg 10 B

Hjemmelshaver

Christoffer Trondsen, Mathilde Skog Trondsen

Andelsobjekt

Boligselskap	Org.nr.	Leil. nr.	Forretningsfører	Eier av adkomstdokumenter
4/HAGASTUA BORETTSLAG	991012486	4	Bori	Christoffer Trondsen, Mathilde Skog Trondsen

Innskudd, pålydende mm

Andelsnummer

9

Eiendomsopplysninger

Adkomstvei

Eiendommen har adkomst via offentlig veg eller gate.

Tilknytning vann

Eiendommen er tilknyttet offentlig vannforsyning via private stikkledninger.

Tilknytning avløp

Eiendommen er tilknyttet offentlig avløpsnett via private stikkledninger.

Regulering

Eiendommen ligger i et område regulert til boligbebyggelse.

Om tomten

Tomten er opparbeidet med beplantning, asfalt, plen. Eiendommen har en relativt flat tomt.



Forsikring

Selskap	Avtalenr	Type	Forsikringssum	Årlig premie
Fremtind Forsikring AS	20829062			

Kommentar

Kilder og vedlegg

Dokumenter

Beskrivelse	Dato	Kommentar	Status	Sider	Vedlagt
Egenerklæring	06.10.2024		Gjennomgått		Nei

Tilstandsrapportens avgrensninger

STRUKTUR•REFERANSENIVÅ•TILSTANDSGRADER

- Rapporten er basert på innholdskrav i Forskrift til avhendingslova (tryggere bolighandel). Formålet er å gi en tilstandsanalyse til bruk for den som bestiller og/eller i et salg til forbruker, og ikke for andre tredjeparter. Rapportens omfang, struktur, metode og begrepsbruk følger i hovedsak Norsk Standard NS 3600:2018 (Teknisk tilstandsanalyse ved omsetning av bolig), samt Takstbransjens retningslinjer ved tilstandsrapportering for boliger og Takstbransjens retningslinjer for arealmåling.
- Tilbakeholdt eller uriktig informasjon som har betydning for vurderingen, er ikke bygningssakkyndiges ansvar. Rapporten beskriver avvik, altså en tilstand som er dårligere enn referansenivået. Rapporten framhever normalt ikke positive sider ved boligen ut over det som fremgår av tilstandsgradene.
- Tilstanden angis i rapporten og gir uttrykk for en gitt forventet tilstand blant annet vurdert ut fra alder og normal bruk slik:

i) **Tilstandsgrad 0, TG0:** Ingen avvik eller skader. I tillegg må bygningsdelen være tilnærmet ny, mindre enn 5 år, og det foreligger dokumentasjon på faglig god utførelse.

ii) **Tilstandsgrad 1, TG1:** Mindre avvik. Normal slitasje. Strakstiltak ikke nødvendig. TG1 kan gis når bygningsdelen er tilnærmet ny og det ikke foreligger dokumentasjon på faglig god utførelse.

iii) **Tilstandsgrad 2, TG2:** Vesentlige avvik, og mindre avvik som etter NS 3600 gir TG 2, men som ikke nødvendigvis krever umiddelbare tiltak. I denne rapporten kan TG2 i Rapportsammendrag være inndelt i TG2 som krever tiltak og de som ikke krever umiddelbare tiltak. Konstruksjonen har normalt enten feil utførelse, en skade eller symptomer på skade, sterk slitasje eller nedsatt funksjon. Vedlikehold eller tiltak trengs i nær fremtid, det er grunn til å varsle fare for skader på grunn av alder eller overvåke spesielt på grunn av fare for større skade eller følgeskade. For skjulte konstruksjoner vil alder i seg selv være et symptom som kan gi TG2. For synlige konstruksjoner kan alder sammen med andre symptomer og momenter gi TG2. Avvik under TG2 kan gis sjablongmessig anslag.

iv) **Tilstandsgrad 3, TG3:** Store eller alvorlige avvik. Kraftige symptomer på forhold som man må regne med trenger utbedring straks eller innen kort tid. Påvist funksjonssvikt eller sammenbrudd. Avvik under TG3 skal gis sjablongmessig anslag.

v) **Tilstandsgrad TGiu:** Ikke undersøkt/ikke tilgjengelig for undersøkelse.

- Ved TG0 og TG1 gis det normalt ingen begrunnelse for valg av tilstandsgrad, fordi bygningen eller bygningsdelen da bare har normal slitasje. For anbefalte tiltak ved TG2 og TG3 må brukeren av rapporten vurdere om tiltakene er nødvendige og lønnsomme. Hva det vil koste å utbedre rom eller bygningsdeler er et sjablongmessig anslag basert på registrert avvik og angitte tiltak i rapporten. Anslaget er gitt på generelt grunnlag og basert på erfaringstall i seks intervaller, og kan ikke forveksles med en konkret vurdering og tilbud fra en entreprenør eller håndverker. Det må eventuelt innhentes tilbud for en nærmere undersøkelse, og konkret og nøyaktig vurdering av utbedringskostnad. Kostnader til ikke oppdagede avvik/utbedringer/feil kan forekomme. Utbedringskostnad avhenger av personlige preferanser og markedspris på materialer og tjenesteyter.

PRESISERINGER

- Avvik vurderes ut fra tekniske forskrifter på godkjenningstidspunktet for bygget. Noen bygningsdeler vurderes

etter gjeldende teknisk forskrift på befaringstidspunktet. Dette gjelder blant annet:

i) Bad, vaskerom (våtrom)

ii) Forhold rundt brann, rømming, sikkerhet, for eksempel rekkverkshøyder/åpninger, ulovlige bruksendringer, brannceller mv.

- For skjulte konstruksjoner slik som vann og avløp uten dokumentasjon, er kvalitet og alder vurdert.

- Fastmonterte installasjoner, for eksempel innfelt belysning (downlights), demonteres ikke for å sjekke dampsperran bak. Dette av hensyn til bygningssakkyndiges kompetanse og risikoen for skade.

- Kontroll av fukt i konstruksjonen ved hulltaking i bad og vaskerom (våtrom), rom under terreng (kjelleretasje, underetasje og sokkeletasje) eller andre bygningsdeler skjer etter eiers aksept. Hulltaking av våtrom og rom under terreng kan unntaksvis unnlates, se Forskrift til Avhendingsloven.

- Kontroll av romfunksjoner for P-ROM utføres kun når det ikke foreligger godkjente og byggemeldte tegninger, eller når tegninger ikke stemmer med dagens bruk.

- Bygningssakkyndig gir en forenklet vurdering av branntekniske forhold og elektriske installasjoner i boligen dersom det er mer enn fem år siden sist boligen hadde el-tilsyn. Bygningssakkyndig kan anbefale å konsultere offentlige myndigheter eller kvalifisert elektrofaglig fagperson ved behov for grundigere undersøkelser.

TILLEGGSUNDERSØKELSER

Etter avtale kan tilstandsanalysen utvides til også å omfatte tilleggsundersøkelser utover minimumskravet i forskriften.

BEFARINGEN

Rapporten gir en vurdering av byggverk og bygningsdeler som bygningssakkyndig har observert, og som fremkommer av Forskrift til avhendingsloven. Rapporten er likevel ingen garanti for at det ikke kan finnes skjulte feil, skader og mangler. NS 3600:2018 (Teknisk tilstandsanalyse ved omsetning av bolig) har undersøkelsesnivå fra 1 til 3, der undersøkelsesnivå 1 er det laveste og baseres på visuell observasjon. Rapporten baseres på undersøkelsesnivå 1 med få unntak (våtrom og rom under terreng). I praksis betyr dette at gjennomføringen av befaringen begrenses som følger:

- Det utføres kun visuelle observasjoner på tilgjengelige flater uten fysiske inngrep (f.eks. riving).

- Flater som er skjult av snø eller på annen måte ikke er tilgjengelig eller skjult, blir ikke kontrollert. Det foretas ikke funksjonsprøving av bygningsdeler, som isolasjon, piper, ventilasjon, el. anlegg, osv.

- Det gis ingen vurdering av boligens tilbehør, hvite- og brunevarer og annet inventar. Dette gjelder også integrert tilbehør.

- Inspisering av yttertak er basert på det som er synlig, normalt på innsiden fra loftet og utvendig fra stige/bakkenivå. Befaring av tak må være sikkerhetsmessig forsvarlig for å kunne gjennomføres.

- Stikkprøvetakninger er utvalgt tilfeldig og kan innebære kontroll under overflaten med spiss redskap eller lignende.

Tilstandsrapportens avgrensninger

UTTRYKK OG DEFINISJONER

- Tilstand: Byggverkets eller bygningsdelens tekniske, funksjonelle eller estetiske status på et gitt tidspunkt.

- Symptom: Observerbart forhold som gir indikasjon på hvilken tilstand et byggverk eller en bygningsdel befinner seg i. Benyttes ved beskrivelse av avvik.

- Skadegjørere: Zoologiske eller biologiske skadegjørere, i hovedsak råte, sopp og skadedyr.

- Fuksøk: Overflatesøk med egnet søkeutstyr (fuktindikator) eller visuelle observasjoner.

- Fuktmåling: Måling av fuktinnhold i materiale eller i bakenforliggende konstruksjon ved bruk av egnet måleutstyr (blant annet hammerelektrode og pigger).

- Utvidet fuksøk (hulltaking): Boring av hull for inspeksjon og fuktmåling i risikoutsatte konstruksjoner, primært i tilstøtende vegger til bad, utforede kjellervegger og eventuelt i oppforede kjellergulv.

- Normal slitasjegrad: Forventet nedsliting av materiale i overflaten som er basert på enkle visuelle observasjoner. Kan vurderes sammen med bygningsdelens alder.

- Forventet gjenværende brukstid: Anslått tid et byggverk eller en del av et byggverk fortsatt vil være tjenlig for sitt formål (NS3600, Termer og definisjoner punkt 3.9)

AREALBEREGNING FOR BOENHETER

- Areal fastsettes etter Forskrift til avhendingsloven og Norsk Standard 3940 Areal- og volum-beregninger av bygninger fra 2023.

- Areal oppgis i hele kvadratmeter i rapporten, og gjelder for det tidspunkt oppmålingen fant sted.

- Bruksareal (BRA) er det måleverdige arealet som er innenfor omsluttete vegger målt i gulvhøyde (bruttoareal minus arealet som opptas av yttervegger). I tillegg til gulvhøyde gjelder regler om fri bredde for at arealet skal være måleverdig, med betydning for BRA av for eksempel loft med skråtak. BRA består av internt bruksareal (BRA-i), eksternt bruksareal (BRA-e) og innglasset balkong mv (BRA-b). Terrasse- og balkongareal (TBA) opplyses der tilstandsrapporten skal benyttes i boligomsetningen og der det er aktuelt. I tillegg kan gulvareal (GUA) og areal med lav takhøyde (ALH) opplyses sammen med BRA der det er aktuelt og en del av oppdraget. Rom skal ha atkomst og gangbart gulv for å kunne regnes som BRA/måleverdig areal.

- Arealet måles og oppgis dersom arealet oppfyller krav til måleverdighet, slik som at arealet må ha minst en bredde på 0,6m og minst en høyde på 1,9 m osv. Et rom kan være i strid med teknisk forskrift og mangle godkjennelse hos kommunen for den aktuelle bruken, uten at dette får betydning for om arealet måles og oppgis i tilstandsrapporten. Når arealet måles tas det ikke hensyn til om arealet er lovlig oppført eller om bruken er lovlig, bruksendringer, lysforhold eller andre sikkerhetsmangler.

- Eiendommens markedsverdi kan ikke baseres på en rent matematisk beregning i forhold til antall kvadratmeter opplyst i rapporten. Opplysninger om areal kan altså ikke alene benyttes for beregning av eiendommens verdi.

- Rom som ligger utenfor boenheten, men som eier har påvist og/eller opplyst at tilhører boenheten, er oppmålt og inkludert i BRA-e. Det er ikke fremvist dokumentasjon på at rommet tilhører boenheten, med mindre dette er angitt særskilt. Rom utenfor boenheten kan omdisponeres av borettslaget/sameiet og dette kan påvirke boligens BRA. Vær oppmerksom på at NS 3940:2023 og eierseksjonsloven har ulik definisjon av fellesareal. Ved arealmåling gjelder NS 3940:2023 som definerer fellesareal slik: "Delen av bygning som brukes av to eller flere bruksenheter eller til bygningens forvaltning, drift eller vedlikehold.

- I en overgangsperiode skal rapporter som benyttes i boligomsetningen eller dersom det er en del av oppdraget også opplyse om fordelingen mellom P-ROM og S-ROM med utgangspunkt i definisjonene som fremkommer av veiledningen til Norsk Standard 3940 Areal- og volum-beregninger av bygninger fra 2012. Fordelingen mellom P-ROM og S-ROM er basert på veiledningen og bygningssakkyndiges eget skjønn. P-ROM er måleverdige rom som benyttes til kort eller langt opphold. S-ROM er måleverdige rom som benyttes til lagring, og tekniske rom. Bruken av et rom på befaringstidspunktet har betydning for om rommet defineres som P-ROM eller S-ROM. Dette betyr at rommet både kan være i strid med teknisk forskrift og mangle godkjennelse i kommunen for den aktuelle bruken, uten at dette vil få betydning for valg av arealkategori.

- Se øvrig informasjon om areal i rapporten, Norsk Standard 3940 (2012 og 2023) og veiledningen til disse.

PERSONVERN

iVerdi AS, bygningssakkyndig og takstforetaket behandler personopplysninger som bygningssakkyndig trenger for å kunne utarbeide rapporten. Personvernerklæring med informasjon om bruk av personopplysninger og dine rettigheter finner du her [Personvernerklæring - iVerdi](#)

DELING AV PERSONOPPLYSNINGER FOR TRYGGERE BOLIGHANDEL OG MULIG RESERVASJON

Norsk takst og deres samarbeidspartnere benytter personopplysninger fra rapporten for analyse- og statistikkformål, samt utvikling og drift av produkter og tjenester for takstbransjen og andre aktører i bolig-omsetningen. Les mer om dette og hvordan du kan reservere deg på <https://www.norsktakst.no/norsk/om-norsk-takst/personvernerklaering/reservasjon/>

Vendu lager en boliganalyse basert på opplysninger fra rapporten. Les mer om dette og hvordan du kan reservere deg her: <https://samtykke.vendu.no/AF1517>

KLAGEORDNING FOR FORBRUKERE

Er du som forbruker misfornøyd med bygningssakkyndiges arbeid eller opptreden ved taksering av bolig eller fritidshus, se www.takstklagenemd.no for mer informasjon



BORI BBL
Tlf: 63890200, firmapost@bori.no,
Bankgiro: 6201.05.68418, Orgnr. 989987011MVA
bori.no Pb 323, 2001 Lillestrøm

Generert 25.09.24
Vår ref.: 313 / 9

Boligopplysninger

Andel	9	Bolignr	H0201
Boligselskap	313 HAGASTUA BORETTSLAG	Etasje	2.etg
Adresse	PROST REFSUMS VEG 10 B, 2005 RÆLINGEN	Oppr.ant.rom	3
Eier(e)	Mathilde Skog Trondsen, Christoffer Trondsen	Bygningstype	Lavblokk

Boligselskapet er tilknyttet BORI BBL og alle eiere må være medlem av BORI BBL

Fellesutgifter og restanse

Månedlig fakturering. Selskapet er medlem av sikringsordningen. Restanse pr 25.09.24: kr 0,00 (med forbehold om feil)

Fakturalinje	2024-09	2024-10	2024-11	2024-12	2025-01	2025-02
Felleskostnader	3 837	3 837	3 837	3 837	3 837	3 837
Stipulerte avdrag	148	148	148	148	148	148
Stipulerte rentekostnader	102	102	102	102	102	102
Total	4 087	4 087	4 087	4 087	4 087	4 087

Andel fellesgjeld for Andel

Bank	Term	Tot Restgjeld	Andel saldo	Løpetid
BOLIGBANKEN ASA 6,10% Annuitetslån, Info pr 30.09.24	4	638 502	20 615	05.10.23 - 30.09.33

Selskapets totale gjeld

Bank	Term	Restgjeld	Løpetid
BOLIGBANKEN ASA - 6,10% Annuitetslån (IN), Info pr 30.09.24	4	5 046 434	11.11.09 - 30.03.38
BOLIGBANKEN ASA - 6,10% Annuitetslån, Info pr 30.09.24	4	638 502	05.10.23 - 30.09.33

Selskap og eiendom

Selskap 313 HAGASTUA BORETTSLAG (orgnr. 991012486)
Antall enheter 31
Styrets e-post hagastua@borimail.no
Styreleder Rune Raad (91726259)

Forsikring Fremtind Forsikring AS (Polise 20829062)
Festet tomt Nei
Gnr/Bnr 103/85
Dyrehold Se vedtekter og eventuelle husordensregler. Kontakt styret for mer informasjon.
Forkjøpsrett 1 - Intern forkjøpsrett (Forkjøpsrett i samme borettslag/sameie)
2 - BORI Forkjøpsrett (Forkjøpsrett med ansiennitet som medlem i BORI.)

Skattemelding 2023

Gjeld	kr 21 882,00	Andre inntekter	kr 46,00
Formue	kr 18 690,00	Utgifter	kr 1 178,00

Merknader

Borettslaget har tatt opp lån på kr 550 000 for rehabilitering av balkonger

Borettslaget har inngått avtale om individuell nedbetaling av fellesgjeld (IN-ordning). Innkrevde å kontobeløp til betjening av fellesgjelden avregnes i ettertid mot reelle lånekostnader. Ved eierskifte kan det dermed komme et avregningskrav i ettertid. Andelseiere kan innbetale hele eller deler (minimum kr 50.000,-) av sin fellesgjeld 4 ganger pr. år - pr. 30/3, 30/6, 30/9 og 30/12 med virkning på felleskostnadene fra påfølgende måned. OBS Særskilt avtale må inngås med borettslaget v/BORI før eventuell nedbetaling finner sted.

Vedtekter for Hagastua Borettslag

org nr 991 012 486

tilknyttet BORI BBL

Vedtatt på stiftelsesmøte 27. februar 2007, sist endret på ordinær generalforsamling 20.04.2022.

1. Innledende bestemmelser

1-1 Formål

Hagastua Borettslag er et samvirkeforetak som har til formål å gi andelseierne bruksrett til egen bolig i lagets eiendom (boret) og å drive virksomhet som står i sammenheng med denne.

1-2 Forretningskontor, forretningsførsel og tilknytningsforhold

(1) Borettslaget ligger i Rælingen kommune og har forretningskontor i Skedsmo kommune.

(2) Borettslaget er tilknyttet BORI BBL som er forretningsfører.

2. Andeler og andelseiere

2-1 Andeler og andelseiere

(1) Andelene skal være på kroner 5.000,-.

(2) Bare andelseiere i boligbyggelaget og bare fysiske personer (enkeltpersoner) kan være andelseiere i borettslaget. Ingen fysiske personer kan eie mer enn en andel.

(3) Uansett kan staten, en fylkeskommune eller en kommune til sammen eie inntil ti prosent av andelene i borettslaget i samsvar med borettslagslovens § 4-2 (1). Det samme gjelder selskap som har til formål å skaffe boliger og som blir ledet og kontrollert av stat, fylkeskommune eller kommune, stiftelse som har til formål å skaffe boliger og som er opprettet av staten, en fylkeskommune eller kommune og selskap, stiftelse eller andre som har inngått samarbeidsavtale med stat, fylkeskommune eller kommune om å skaffe boliger til vanskeligstilte.

(4) Andelseierne skal få utlevert et eksemplar av borettslagets vedtekter.

2-2 Sameie i andel

(1) Bare personer som bor eller skal bo i boligen kan bli sameier i andel.

(2) Dersom flere eier en andel sammen, skal det regnes som bruksoverlating hvis en eller flere av sameierne ikke bor i boligen, jf vedtektenes punkt 4-2.

2-3 Overføring av andel og godkjenning av ny andelseier

(1) En andelseier har rett til å overdra sin andel, men erververen må godkjennes av borettslaget for at ervervet skal bli gyldig overfor borettslaget.

(2) Borettslaget kan nekte godkjenning når det er saklig grunn til det og skal nekte godkjenning dersom ervervet vil være i strid med punkt 2 i vedtektene.

(3) Nekte borettslaget å godkjenne erververen som andelseier, må melding om dette komme fram til erververen senest 20 dager etter at søknaden om godkjenning kom fram til borettslaget. I motsatt fall skal godkjenning regnes som gitt.

(4) Erververen har ikke rett til å bruke boligen før godkjenning er gitt eller det er rettskraftig avgjort at erververen har rett til å erverve andelen.

(5) Den forrige andelseieren er solidarisk ansvarlig med en eller flere nye erververe for betaling av felleskostnader til ny andelseier er godkjent, eller det er rettskraftig avgjort at en ny andelseier har rett til å erverve andelen.

3. Forkjøpsrett

3-1 Hovedregel for forkjøpsrett

(1) Dersom andel skifter eier, har andelseierne i borettslaget og dernest de øvrige andelseierne i boligbyggelaget forkjøpsrett.

(2) Forkjøpsretten kan ikke gjøres gjeldende når andelen overdras til ektefelle, til andelseierens eller ektefellens slektning i rett opp- eller nedstigende linje, til fosterbarn som faktisk står i samme stilling som livsarving, til søsken eller noen annen som i de to siste årene har hørt til samme husstand som den tidligere eieren. Forkjøpsretten kan heller ikke gjøres gjeldende når andelen overføres på skifte etter separasjon eller skilsmisse, eller når et husstandsmedlem overtar andelen etter bestemmelsene i husstandsfellesskapslovens § 3.

(3) Styret i borettslaget skal sørge for at de som er nevnt i første ledd får anledning til å gjøre forkjøpsretten gjeldende og på deres vegne gjøre retten gjeldende innen fristen nevnt i vedtektenes punkt 3-2, jf borettslagslovens § 4-15 første ledd.

3-2 Frister for å gjøre forkjøpsrett gjeldende

Fristen for å gjøre forkjøpsretten gjeldende er 20 dager fra borettslaget mottok melding om at andelen har skiftet eier, med opplysning om pris og andre vilkår. Fristen er fem hverdager dersom borettslaget har mottatt skriftlig forhåndsvarsel om at andelen kan skifte eier, og varselet har kommet fram til laget minst femten dager, men ikke mer enn tre måneder, før meldingen om at andelen har skiftet eier.

3-3 Nærmere om forkjøpsretten

(1) Ansiennitet i borettslaget regnes fra dato for overtakelse av andelen.

Står flere andelseiere i borettslaget med lik ansiennitet, går den med lengst ansiennitet i boligbyggelaget foran.

(2) Dersom ingen andelseiere i borettslaget melder seg utpeker boligbyggelaget hvilken andelseier i boligbyggelaget som skal få overta andelen.

(3) Andelseier som vil overta ny andel, må overdra sin andel i laget til en ny andelseier. Dette gjelder selv om andelen tilhører flere.

(4) Forkjøpsretten skal kunngjøres i en avis som er vanlig lest på stedet, på boligbyggelagets nettsider, ved oppslag i borettslaget eller på annen egnet måte.

4. Borett og bruksoverlating

4-1 Boretten

(1) Hver andel gir enerett til å bruke en bolig i borettslaget og rett til å nytte fellesarealer til det de er beregnet eller vanlig brukt til, og til annet som er i samsvar med tiden og forholdene.

(2) Andelseieren kan ikke benytte boligen til annet enn boligformål uten styrets samtykke.

(3) Andelseieren skal behandle boligen, andre rom og annet areal med tilbørlig aktsomhet. Bruken av boligen og fellesarealene må ikke på en urimelig eller unødvendig måte være til skade eller ulempe for andre andelseiere.

(4) En andelseier kan med styrets godkjenning gjennomføre tiltak på eiendommen som er nødvendige på grunn av funksjonshemming hos en bruker av boligen. Godkjenning kan ikke nektes uten saklig grunn.

(5) Styret kan fastsette vanlige ordensregler for eiendommen. Selv om det er vedtatt forbud mot dyrehold, kan styret samtykke i at brukeren av boligen holder dyr dersom gode grunner taler for det, og dyreholdet ikke er til ulempe for de andre brukerne av eiendommen.

(6) Andelseier som disponerer egen parkeringsplass på eiendommen i borettslaget, har med samtykket fra styret rett til å sette opp ladepunkt for elbil og ladbar hybridbil i tilknytning til parkeringsplassen. Samtykke kan bare nektes dersom det foreligger saklig grunn.

(7) Andeler med ekstra plattinger etablert før 20.04.2022 får beholde disse og andelseierne gis bruksrett til disse plattingene. Forutsetningen er at nåværende og fremtidige andelseiere plikter å ivareta og vedlikeholde sin platting på samme vis som de opprinnelige plattingene, men for egen regning. Styret har rett til å kreve at andelseier flytter/fjerner plattingene eller at de blir fjernet/flyttet for andelseiers regning ved behov i forhold til eventuelle vedlikeholdsarbeider eller andre forhold der dette krever det. Plattingene er å anse som borettslagets eiendom og er fellesareal og kan ikke på noe tidspunkt regnes som boligareal ved salg av andelen det gjelder.

(8) Andelseiere kan fra og med 20.04.2022 etter søknad og godkjenning av styret gis anledning til å etablere ekstra plattinger under samme forutsetninger som de tidligere etablerte plattingene i borettslaget. I tillegg skal de bygges etter retningslinjer gitt av generalforsamlingen ved styret. Retningslinjene vil inneholde størrelse, form og farge. Nyetablerte plattinger skal etter etablering vedlikeholdes og ivaretas for nåværende og fremtidige andelseiers regning og eventuelt etter styrets pålegg ved mislighold. Dette gjelder også for alle fremtidige andelseiere. Styret har rett til å kreve at andelseier flytter/fjerner plattingene eller at de blir fjernet/flyttet for andelseiers regning ved behov i forhold til eventuelle vedlikeholdsarbeider eller andre forhold der dette krever det. Plattingene er å anse som borettslagets eiendom og fellesareal. De kan ikke på noe tidspunkt regnes som boligareal ved salg av andelen det gjelder. Ved etablering av nye plattinger gis det kun bruksrett til plattingen ved egen andel. Søknader for etablering av plattinger som er innenfor angitte retningslinjer kan ikke avvises uten saklig grunn.

4-2 Bruksoverlating

(1) Andelseieren kan ikke uten samtykke fra styret overlate bruken av boligen til andre.

(2) Med styrets godkjenning kan andelseierne overlate bruken av hele boligen dersom:

- andelseieren selv eller andelseierens ektefelle eller slektning i rett opp- eller nedstigende linje eller fosterbarn av andelseieren eller ektefellen, har bodd i boligen i minst ett av de siste to årene. Andelseierne kan i slike tilfeller overlate bruken av hele boligen for opp til tre år
- andelseieren er en juridisk person
- andelseieren skal være midlertidig borte som følge av arbeid, utdanning, militærtjeneste, sykdom eller andre tungtveiende grunner
- et medlem av brukerhusstanden er andelseierens ektefelle eller slektning i rett opp- eller nedstigende linje eller fosterbarn av andelseieren eller ektefellen
- det gjelder bruksrett til noen som har krav på det etter ekteskapslovens § 68 eller husstandsfellesskapslovens § 3 andre ledd.

Godkjenning kan bare nektes dersom brukeren forhold gir saklig grunn til det. Godkjenning kan nektes dersom brukeren ikke kunne blitt andelseier.

Har laget ikke sendt svar på skriftlig søknad om godkjenning av bruker innen en måned etter at søknaden har kommet fram til laget, skal brukeren regnes som godkjent.

(3) Andelseier som bor i boligen selv, kan overlate bruken av deler av den til andre uten godkjenning.

(3) Overlating av bruken reduserer ikke andelseierens plikter overfor borettslaget.

5. Vedlikehold

5-1 Andelseiernes vedlikeholdsplikt

(1) Den enkelte andelseier skal holde boligen, og andre rom og annet areal som hører boligen til, i forsvarlig stand og vedlikeholde slikt som vinduer, rør, sikringsskap fra og med første hovedsikring/inntakssikring, ledninger med tilbehør, varmekabler, inventar, utstyr inklusive vannklosett, varmegjenvinningsanlegg og vask, apparater og innvendige flater. Våtrom må brukes og vedlikeholdes slik at lekkasjer unngås.

(2) Vedlikeholdet omfatter også nødvendige reparasjoner og utskifting av slik som rør, sikringsskap fra og med første hovedsikring/inntakssikring, ledninger med tilbehør, varmekabler, inventar, utstyr inklusive slik som vannklosett, flat-TV, varmegjenvinningsanlegg og vasker, apparater, tapet, gulvbelegg, vegg-, gulv- og himlingsplater, skillevegger, listverk, skap, benker og innvendige dører med karmen.

(3) Andelseieren har også ansvaret for oppsteking og rensing av innvendig kloakkledning både til og fra egen vannlås/sluk og fram til borettslagets felles hovedledning. Andelseier skal også rense eventuelle sluk på verandaer, balkonger o.l.

(4) Andelseieren skal holde boligen fri for insekter og skadedyr.

(5) Vedlikeholdsplikten omfatter også utbedring av tilfeldig skade, herunder skade påført ved innbrudd og uvær.

(6) Oppdager andelseieren skade i boligen som borettslaget er ansvarlig for å utbedre, plikter andelseieren straks å sende melding til borettslaget.

(7) Borettslaget og andre andelseiere kan kreve erstatning for tap som følger av at andelseieren ikke oppfyller pliktene sine, jf borettslagslovens §§ 5-13 og 5-15.

5-2 Borettslagets vedlikeholdsplikt

(1) Borettslaget skal holde bygninger og eiendommen for øvrig i forsvarlig stand så langt plikten ikke ligger på andelseierne. Skade på bolig eller inventar som tilhører laget, skal laget utbedre dersom skaden følger av mislighold fra en annen andelseier.

(2) Felles rør, ledninger, kanaler og andre felles installasjoner som går gjennom boligen, skal borettslaget holde ved like. Borettslaget har rett til å føre nye slike installasjoner gjennom boligen dersom det ikke er til vesentlig ulempe for andelseieren.

(3) Borettslagets vedlikeholdsplikt omfatter også utskifting av vinduer, herunder nødvendig utskifting av termoruter, og hovedinngangsdør til boligen eller reparasjon eller utskifting av tak, bjelkelag, bærende veggkonstruksjoner, sluk, gasspeis samt rør eller ledninger som er bygd inn i bærende konstruksjoner med unntak av varmekabler.

(4) Andelseieren skal gi adgang til boligen slik at borettslaget kan utføre sin vedlikeholdsplikt, herunder ettersyn, reparasjon eller utskifting. Ettersyn og utføring av arbeid skal gjennomføres slik at det ikke er til unødig ulempe for andelseieren eller annen bruker av boligen.

(5) Andelseier kan kreve erstatning for tap som følge av at borettslaget ikke oppfyller pliktene sine, jf borettslagslovens § 5-18.

6. Pålegg om salg og fravikelse

6-1 Mislighold

Andelseiers brudd på sine forpliktelser overfor borettslaget utgjør mislighold. Som mislighold regnes blant annet manglende betaling av felleskostnader, forsømt vedlikeholdsplikt, ulovlig bruk eller overlating av bruk og brudd på husordensregler.

6-2 Pålegg om salg

(1) Hvis en andelseier til tross for advarsel vesentlig misligholder sine plikter, kan borettslaget pålegge vedkommende å selge andelen, jf borettslagslovens § 5-22 første ledd. Advarsel skal gis skriftlig og opplyse om at vesentlig mislighold gir laget rett til å kreve andelen solgt.

6-3 Fravikelse

Medfører andelseierens eller brukerens oppførsel fare for ødeleggelse eller vesentlig forringelse av eiendommen, eller er andelseierens eller brukerens oppførsel til alvorlig plage eller sjenanse for eiendommenes øvrige andelseiere eller brukere, kan styret kreve fravikelse fra boligen etter tvangsfullbyrdelseslovens kapittel 13.

7. Felleskostnader og pantesikkerhet

7-1 Felleskostnader

(1) Felleskostnadene betales hver måned. Borettslaget kan endre felleskostnadene med en måneds skriftlig varsel.

(2) For felleskostnader som ikke blir betalt ved forfall, svarer andelseieren den til en hver tid gjeldende forsinkelsesrente etter lov av 17. desember 1976 nr 100.

7-2 Borettslagets pantesikkerhet

For krav på dekning av felleskostnader og andre krav fra lagsforholdet har laget panterett i andelen foran alle andre heftelser. Pantekravet er begrenset til en sum som svarer til to ganger folketrygdens grunnbeløp på tidspunktet da tvangsdekning besluttes gjennomført.

8. Styret og dets vedtak

8-1 Styret

(1) Borettslaget skal ha et styre som skal bestå av en styreleder og 2-4 andre medlemmer og kan ha 2 varamedlemmer.

(2) Funksjonstiden for styreleder og de andre medlemmene er to år. Varamedlemmer velges for 1 år. Styremedlem og varamedlem kan gjenvelges.

(3) Styret skal velges av generalforsamlingen. Generalforsamlingen velger styreleder ved særskilt valg. Styret velger nestleder blant sine medlemmer.

8-2 Styrets oppgaver

(1) Styret skal lede virksomheten i samsvar med lov, vedtekter og generalforsamlingens vedtak. Styret kan ta alle avgjørelser som ikke i loven eller vedtektene er lagt til andre organer.

(2) Styreleder skal sørge for at styret holder møte så ofte som det trengs. Et styremedlem eller forretningsføreren kan kreve at styret sammenkalles.

(3) Styret skal føre protokoll over styresakene. Protokollen skal underskrives av de frammøtte styremedlemmene.

8-3 Styrets vedtak

(1) Styret er vedtaksført når mer enn halvparten av alle styremedlemmene er til stede. Vedtak kan treffes med mer enn halvparten av de avgitte stemmene. Står stemmene likt, gjør møtelederens stemme utslaget. De som stemmer for et vedtak som innebærer en endring, må likevel utgjøre minst en tredjedel av alle styremedlemmene.

(2) Styret kan ikke uten at generalforsamlingen har gitt samtykke med minst to tredjedels flertall, fatte vedtak om:

1. ombygging, påbygging eller andre endringer av bebyggelsen eller tomten som etter forholdene i laget går ut over vanlig forvaltning og vedlikehold,
2. å øke tallet på andeler eller å knytte andeler til boliger som tidligere har vært benyttet til utleie, jf borettslagslovens § 3-2 andre ledd,
3. salg eller kjøp av fast eiendom,
4. å ta opp lån som skal sikres med pant med prioritet foran innskuddene,
5. andre rettslige disposisjoner over fast eiendom som går ut over vanlig forvaltning,
6. andre tiltak som går ut over vanlig forvaltning, når tiltaket fører med seg økonomisk ansvar eller utlegg for laget på mer enn fem prosent av de årlige felleskostnadene.

8-4 Representasjon og fullmakt

To styremedlemmer i fellesskap representerer laget utad og tegner dets navn.

9. Generalforsamlingen

9-1 Myndighet

Den øverste myndighet i borettslaget utøves av generalforsamlingen.

9-2 Tidspunkt for generalforsamling

(1) Ordinær generalforsamling skal holdes hvert år innen utgangen av juni.

(2) Ekstraordinær generalforsamling holdes når styret finner det nødvendig, eller når revisor eller minst to andelseiere som til sammen har minst en tiendedel av stemmene, krever det og samtidig oppgir hvilke saker de ønsker behandlet.

9-3 Varsel om og innkalling til generalforsamling

(1) Forut for ordinær generalforsamling skal styret varsle andelseierne om dato for møtet og om frist for innlevering av saker som ønskes behandlet.

(2) Generalforsamlingen skal innkalles skriftlig av styret med et varsel som skal være på minst åtte og høyst tjue dager. Ekstraordinær generalforsamling kan om nødvendig kalles inn med kortere varsel som likevel skal være på minst tre dager. I begge tilfeller skal det gis skriftlig melding til boligbyggelaget.

(3) I innkallingen skal de sakene som skal behandles være bestemt angitt. Skal et forslag som etter borettslagsloven eller vedtektene må vedtas med minst to tredjedels flertall kunne behandles, må hovedinnholdet være angitt i innkallingen. Saker som en andelseier ønsker behandlet på ordinær generalforsamling skal nevnes i innkallingen når styret har mottatt krav om det etter vedtektenes punkt 9-3 (1).

9-4 Saker som skal behandles på ordinær generalforsamling

- Godkjenning av årsberetning fra styret
- Godkjenning av årsregnskap
- Valg av styremedlemmer og varamedlemmer
- Eventuelt valg av revisor
- Fastsetting av godtgjørelse til styret
- Andre saker som er nevnt i innkallingen

9-5 Møteledelse og protokoll

Generalforsamlingen skal ledes av styrelederen med mindre generalforsamlingen velger en annen møteleder. Møtelederen skal sørge for at det føres protokoll fra generalforsamlingen.

9-6 Stemmerett og fullmakt

Hver andelseier har en stemme på generalforsamlingen. Hver andelseier kan møte ved fullmektig på generalforsamlingen, men ingen kan være fullmektig for mer enn en andelseier. For en andel med flere eiere kan det bare avgis en stemme.

9-7 Vedtak på generalforsamlingen

(1) Foruten saker som nevnt i punkt 9-4 i vedtektene kan ikke generalforsamlingen fatte vedtak i andre saker enn de som er bestemt angitt i innkallingen.

(2) Med de unntak som følger av borettslagsloven eller vedtektene fattes alle beslutninger av generalforsamlingen med mer enn halvparten av de avgitte stemmer. Ved valg kan generalforsamlingen på forhånd fastsette at den som får flest stemmer skal regnes som valgt.

(3) Stemmelijkheid avgjøres ved loddrekning.

10. Inhabilitet, taushetsplikt og mindretallsvern

10-1 Inhabilitet

(1) Et styremedlem må ikke delta i styrebehandlingen eller avgjørelsen av noe spørsmål der medlemmet selv eller nærstående har en framtreddende personlig eller økonomisk særinteresse.

(2) Ingen kan selv eller ved fullmektig eller som fullmektig delta i en avstemning på generalforsamlingen om avtale med seg selv eller nærstående eller om ansvar for seg selv eller nærstående i forhold til laget. Det samme gjelder avstemning om pålegg om salg eller krav om fravikelse etter borettslagslovens §§ 5-22 og 5-23.

10-2 Taushetsplikt

Tillitsvalgte, forretningsfører og ansatte i et borettslag har plikt til å bevare taushet overfor uvedkommende om det de i forbindelse med virksomheten i laget får vite om noens personlige forhold. Dette gjelder ikke dersom ingen berettiget interesse tilsier taushet.

10-3 Mindretallsvern

Generalforsamlingen, styret eller forretningsfører kan ikke treffe beslutning som er egnet til å gi visse andelseiere eller andre en urimelig fordel til skade for andre andelseiere eller laget.

11. Vedtektsendringer og forholdet til borettslovene

11-1 Vedtektsendringer

(1) Endringer i borettslagets vedtekter kan bare besluttes av generalforsamlingen med minst to tredjedeler av de avgitte stemmer.

(2) Følgende endringer av vedtektene kan ikke skje uten samtykke fra boligbyggelaget, jf borettslagslovens § 7-12:

- vilkår for å være andelseier i borettslaget
- bestemmelse om forkjøpsrett til andel i borettslaget
- denne bestemmelse om godkjenning av vedtektsendringer

11-2 Forholdet til borettslovene

For så vidt ikke annet følger av vedtektene gjelder reglene i lov om borettslag av 06.06.2003 nr 39. jf lov om boligbyggelag av samme dato.

Trivselsveiledning

for Hagastua borettslag

Revidert september 2010

1) Innledning

Trivselsveiledningen er utformet for å gi beboerne av Hagastua borettslag best mulig boforhold, samt sikre best mulig naboskap. Trivselsveiledningen skal sikre ro og orden, og et godt miljø i borettslaget. Spørsmål om disse punktene kan rettes til styret.

2) Støy

Beboerne må påse at det ikke oppstår støy som er til plage eller sjenanse for andre beboere. Det skal være ro mellom kl 23.00 og 07.00 i ukedagene, i helgene skal det være rolig mellom kl 24.00 og 09.00. Skal det være større festligheter oppfordres det til i god tid å legge ut nabovarsel.

Eventuelle klager på støy tas opp med den det gjelder, om dette ikke fører frem skal klagen rettes skriftlig på eget skjema til styret som tar saken videre.

Støyende arbeid skal unngås i sin helhet på søndager.

3) Parkering

All parkering skal foregå på oppmerkede plasser. Kjøring inne på gangveiene er KUN tillatt for nødvendig varetransport og syketransport. Reparasjon av biler skal ikke foregå på borettslagets område.

Parkeringsplasser langs støttemuren på øvre plan er KUN for gjester, og skal ikke benyttes av beboere.

4) Husdyr

Det er tillatt å holde hund og katt så lenge disse ikke er til sjenanse for beboerne. Det er generell båndtvang i borettslaget. Eierne av dyr er selv ansvarlig for å ta opp ekskrementer.

5) Grilling

Det er ikke tillatt med kullgrill, kun gass- og strømdrevet grill.

6) Dugnad

Avholdes to ganger i året, to dager hver gang – en ukedag og en søndag. Det leies inn container for hageavfallet men andelseiere kan også bruke denne men *ikke* til spesialavfall som for eksempel maling, bildekk, batterier, elektriske artikler etc.

7) Uteområder

Søppel og annet avfall skal ikke bli stående i gangen, på veranda eller på fellesarealer. Alt søppel skal kastes i avfallscontainerne. Søppel og spesialavfall må ikke settes ved siden av avfallscontainerene da dette ikke blir fjernet av renovasjonsfirmaet.

Den enkelte beboer er selv ansvarlig for å påse at private utearealer og fellesarealer er ryddige etter bruk.

Oppsett av markiser/persienner er lov så lenge en forholder seg til valgte grånyanse. For markiser er dette kode 407/151 S6500-N, persiennene har kode 734.

Blomsterkasser kan ikke henge på utsiden av balkongen pga av faren for at de skal falle ned.

Det er ikke anledning til å sette opp parabolantennener eller varmepumper.

Vannkranen på kortveggene samt vannslangene er til felles bruk. Etter bruk skal slangene være kveilet opp.

8) Hageparsell

Beboerne som har egne hageparseller er selv ansvarlig for vedlikehold av disse. Dette gjelder plenklipping, hekkeklipping, vedlikehold av plattinger og øvrig normalt vedlikehold. Borettslaget har plenklipper og kantklipper som beboerne kan låne, disse er i boden ved øvre garasjerekke/foran 8A.

Thuja-hekk skal være velfrisert. De som har endeleilighet må passe på at det er fri passasje/åpning i hekken slik at andelseierne har fri atkomst til felles vannkran.

Gjerder skal være beiset med Jotun beis farge "Gylden", max 80 cm høye og ha rettskåret topp lik allerede eksisterende gjerder.

Det er laget retningslinjer for plattinger ut fra ønsket om en ryddig fasade.

- For leilighetene i 1.etg.8A+B er det ikke åpnet for ytterligere endringer, mens det for leilighetene i u.etg er muligheter for å utvide eksisterende platting lik de som allerede er utvidet.
- I nr. 10 er det kun den ytterste, nr 10C, hvor det er åpnet for eventuell utvidelse i front. På baksiden av nr. 10 kan alle leilighetene, untatt 10c, lage platting i samsvar med eksisterende platting så lenge de ikke er til hinder for passering av hhv lift og traktorplenklipper. For leiligheten i u.etg. i 10A er det muligheter for å utvide plattingen over eksisterende grusområde.

- For 12 A+B er det ikke åpnet for utvidelse av platting, verken på for- eller bakside.

Minner om at det likevel må søkes om godkjenning fra styret før arbeidene settes i gang slik at vi til en hver tid er informert om hva som skjer.

9) Innvendig vedlikehold

Andelseierne er selv ansvarlig for innvendig vedlikehold, ettersyn og kontroll. Viser for øvrig til permen "Bruksanvisning for din bolig" som ble utlevert fra utbygger og skal følge leiligheten. Håndboken "Vedlikehold og ansvarsforhold for eiere i boligselskap" ble distribuert av BORI og fås ved henvendelse på tlf. nr.: 63 89 02 00.

10) Oppganger

Beboere er selv ansvarlig for renhold i oppgangene. Det skal vaskes en gang pr uke i henhold til oppslag.

Det er tillatt å oppbevare barnevogn i oppgangene, så sant disse ikke er til hinder for en eventuell rømnings situasjon. Ut over dette skal ikke gangene brukes til oppbevaring av private eiendeler.

11) Ansvar/generelt

Disse retningslinjene er en del av andelseierens forpliktelser ovenfor borettslaget. Mislighold av disse kan i siste konsekvens medføre at borettslaget v/styret kan gi pålegg om fraflytting, jf Buretsloven § 5-22 og § 5-23.

Beboere som har gjester er selv ansvarlig for at disse følger gjeldende regler.

Andelseierne er i fellesskap ansvarlig for at felles eiendom blir holdt i forsvarlig stand. Erstatning kan bli innkrevd av borettslaget etter alminnelige erstatningsregler.

Styret oppfordrer alle beboere til å representere borettslaget på en positiv måte.

Mvh

Styret i Hagastua borettslag



RÆLINGEN KOMMUNE
Utbyggingsservice

AVSKREVET

Tømrer Roger Brøtmet
Vardeveien 53

2020 SKEDSMOKORSET

Deres dato:/mottatt dato: 19.11.2010/03.12.2010 Vår ref.: 2010/2507-4/PEJO Gnr./bnr.: 103/85 Vedtaksnr.: 10/327 Arkivkode: 103/85 Dato: 06.12.2010

FERDIGATTEST

etter plan- og bygningsloven av 27.juni 2008 nr. 71, i kraft 1.juli 2010, § 21-10

Byggested: Prost Refsumsveg 8-10-12-2005 RÆLINGEN **Gnr/bnr:** 103/85
Tiltakshaver: Hagastua Borettslag
Ansvarlig søker: Tømrer Roger Brøtmet

Etter fullmakt gitt med hjemmel i kommunelovens § 23 nr. 4 fattes slikt

VEDTAK

Med bakgrunn i ansvarlig utførendes anmodning om ferdigattest med vedlagte kontroll/samsvarserklæringer, gis det med hjemmel i plan- og bygningslovens § 21-10 ferdigattest for å endre carporter til garasjer på eiendom gnr. 103, bnr. 85.

Saksopplysninger

Bygning eller deler av denne må ikke tas i bruk til annet formål enn det tillatelsen forutsetter jf. § 93 i plan- og bygningsloven. En slik endring krever særskilt bruksendring.

Vedtaket kan påklages i henhold til vedlagt orientering om klageadgang.

Med hilsen

John Hage
John Hage
for plan- og bygningssjef

Per Egil Johnsen
Per Egil Johnsen
ingeniør

Kopi til:

Hagastua Borettslag Prost Refsumsveg 8, 2005
10 og 12

RÆLINGEN

Nedre Romerike Brann- og Redningsvesen



RÆLINGEN KOMMUNE
Utbyggingsservice

Hellvik Hus Romerike AS Att. Are Mjelstad
Energivegen 5
2069 JESSHEIM

AVSKREVET

Deres dato:/mottatt dato: 21.01.2014 /26.06.2013 Vår ref.: 2006/595-28/HANRON Gnr./bnr.: 103/85 Vedtaksnr.: 14/51 Arkivkode: 103/85 Dato: 24.02.2014

FERDIGATTEST

etter plan- og bygningsloven av 27. juni 2008 nr. 71 i kraft 1.juli 2010, § 21-10

Byggested: Prost Refsumsveg 12, 2005 RÆLINGEN **Gnr/bnr:** 103/85
Tiltakshaver: Lørenskog og Skedsmo boligbyggelag eiendom AS
Ansvarlig søker: Hellvik Hus Romerike AS

Vi viser til søknad om ferdigattest for bygninger i rekke 1, 2 og 3 mottatt 26.06.2013 og komplett 21.01.2014.

Kommunen gir herved ferdigattest for ovennevnte tiltak, jf plan- og bygningsloven § 21-10.

Ferdigattesten gis etter søknad når det foreligger nødvendig sluttdokumentasjon og erklæring om ferdigstilling, jf byggesaksforskriften § 8-1.

Ferdigattesten er ikke en bekreftelse på byggets tekniske kvalitet, men en bekreftelse på bygningsmyndighetenes avslutning av saken.

Bygningen eller deler av den må ikke tas i bruk til annet formål enn det som er fastsatt i de tillatelser som er gitt.

Saksopplysninger:

Beholdere for tømning av husholdningsavfall bestilles gjennom enhet for Kommunalteknikk tlf: 63835133. Beholdere som benyttes i dag leveres av ROAF og er tilpasset kildesortering (se vedlagte renovasjonsforskrifter).

Dersom du har noen spørsmål, ta kontakt med undertegnede.

Med hilsen



John Hage
plan- og bygningssjef

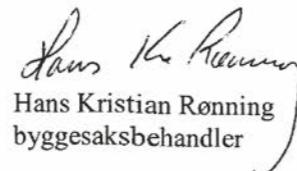

Hans Kristian Rønning
byggesaksbehandler

Vedlegg:
Orientering om klagerett
Renovasjonsforskrifter

Lørenskog og Skedsmo boligbyggelag eiendo AS
kommunal fakturering



OVERSIKT OVER LØSØRE OG TILBEHØR TIL EIENDOMMEN

Oversikten er utarbeidet av Norges Eiendomsmeglerforbund, Eiendom Norge og Advokatforeningens Eiendomsmeglingsgruppe, og er gjeldende fra 1. januar 2020.

Generelt

Lov om avhending av fast eiendom (avhendingslova/avhl.) av 3. juli 1992 regulerer kjøper og selgers rettigheter og plikter ved overdragelse av fast eiendom og andeler i borettslag.

I henhold til avhl. § 3-4 skal eiendommen, når annet ikke er avtalt, overdras med innredninger og utstyr som etter lov, forskrift eller annet offentlig vedtak skal følge med. Det samme gjelder varig innredning og utstyr som enten er fastmontert eller er særskilt tilpasset bygningen, jf. avhl. § 3-5. Loven inneholder ingen detaljert oversikt over hva som omfattes av «innredning og utstyr», og over hva som skal regnes som «fastmontert eller særskilt tilpasset».

Partene kan fritt avtale hva som skal følge med eiendommen ved salg. Bransjens liste over løsøre og tilbehør som skal følge med eiendommen, er en del av avtalen mellom kjøper og selger dersom ikke annet er opplyst i salgsoppgaven, kjøper har tatt forbehold i bud eller avtale på annen måte er inngått. Der intet annet er avtalt, vil løsøre og tilbehør medfølge slik dette fremkommer av avhl. § 3-4 og § 3-5 og denne oversikt.

Produkter og installasjoner som medfølger overdras uten noen form for garantier, utover eventuell gjenværende leverandørgaranti.

Dersom det er noe i nedenstående liste som ikke finnes på eiendommen, vil det heller ikke medfølge.

1. HVITEVARER medfølger der dette er spesielt angitt i salgsoppgaven.
2. HELDEKKENDE TEPPER følger med uansett festemåte.
3. VARMEKILDER, slik som ovner, kaminer, peiser, varmepumper og panelovner, følger med uansett festemåte. Frittstående biopeiser/varmeovner og terrassevarmere medfølger ikke. Det følger ikke med varmekilder i rom som ikke har vegg- eller fastmonterte varmekilder på visning.
4. TV, RADIO OG MUSIKKANLEGG. TV-antennor og fellesanlegg for TV, herunder parabolantenne, og tuner/dekoder/tv-boks medfølger der dette eies av selger. Veggmontert TV/flatskjerm med tilhørende festeordning samt musikkanlegg følger ikke med (se også punkt 12).
5. BADEROMSINNREDNING/UTSTYR. Badekar, dusjkabinett, dusjvegger, alle fastmonterte speil og hyller, fastmonterte glass- og håndkleholdere, herunder håndklevarmere samt baderomsinnredning, medfølger.
6. GARDEROBESKAP medfølger, selv om disse er løse. Fastmonterte garderobehyller og knagger medfølger. Innredning i garderobeskap, for eksempel løse eller fastmonterte trådkurver, hyller, stenger og lignende, medfølger.

7. KJØKKENINNREDNING medfølger, herunder også åpne, fastmonterte hyller og løs eller fastmontert kjøkkenøy.

8. MARKISER, PERSIENNER og annen type innvendig og utvendig solskjerming, gardinoppheng, lamellgardiner og liftgardiner medfølger.

9. AVTREKKSIVIFTER av alle slag, samt fastmonterte aircondition/ventilasjonsanlegg, medfølger.

10. SENTRALSTØVSUGER medfølger med komplett anlegg, herunder slange, munnstykke mm.

11. LYSKILDER. Kupler, lysstoffarmatur, fastmonterte "spotlights", oppheng og skinner med spotlights samt utelys og hagebelysning medfølger. Vegglamper, krokhangte lamper, lysekroner, prismelamper og lignende som er koblet til sukkerbit eller stikkontakt følger likevel ikke med.

12. INSTALLERTE SMARTHUSLØSNINGER med sentral som styrer lys, varme, lyd o.l., samt tilhørende trådløse enheter som brytere, sensorer, kameraer, integrerte høyttalere el. medfølger. Enkle lysstyringssystem f.eks. med en sentral som kun styrer lyspærer eller smartpærer montert i sokkel medfølger likevel ikke.

13. UTVENDIGE SØPPELKASSER og eventuelt holder/hus til disse medfølger.

14. POSTKASSE medfølger.

15. UTENDØRS INNRETNINGER slik som flaggstang, fastmontert tørkestativ, samt andre faste utearrangementer som f.eks. badestamp, boblekar/jacuzzi og liknende utendørs kar, lekestue, lekestativ, utepeis, fastmontert trommel til vannslange, medfølger. Guidekabel/avgrensingskabel til robotgressklipper medfølger, men robotgressklipper og ladestasjon for denne medfølger ikke.

16. FASTMONTERT VEGGLADER/LADESTASJON TIL EL-BIL medfølger uavhengig av hvor laderen er montert.

17. SOLCELLEANLEGG med tilhørende teknisk infrastruktur medfølger.

18. GASSBEHOLDER til gasskomfyr og gasspeis medfølger.

19. BRANNSTIGE, BRANNTAU, feiestige og lignende medfølger der dette er påbudt. Løse stiger medfølger ikke.

20. BRANNSLUKNINGSAPPARAT, BRANNSLANGE og RØYKVARSLER medfølger der dette er påbudt. Det er eier og brukers plikt til å se til at utstyret forefinnes på enhver eiendom. Hvis annet ikke er uttrykkelig avtalt, skal dette derfor alltid følge med ved salg av eiendom.

21. SAMTLIGE NØKLER til eiendommen som selger er i besittelse av skal overleveres kjøper på overtakelsen, herunder nøkler til eventuelle boder, uthus, garasjeportåpner e.l. Låses boder, uthus e.l. med hengelås, skal lås og nøkler til disse medfølge.

22. GARASJEHYLLER, bodhyller, lagringshyller og oppheng til bildekk medfølger såfremt de er fastmontert.

Planter, busker og trær som er plantet på tomten, eller fastmonterte kasser og lignende er en del av eiendommen og medfølger i handelen.

HELP Boligkjøperforsikring

Boligkjøperforsikring

- Advokathjelp ved boligkjøpet og i 5 år fremover.
- Er kjøpers motvekt til selgers boligselgerforsikring.
- Gir deg advokathjelp hele veien til rettskraftig dom, om nødvendig.

Boligkjøperforsikring **PLUS**

- Advokathjelp ved boligkjøpet og i 5 år fremover.
- Er kjøpers motvekt til selgers boligselgerforsikring.
- Gir deg advokathjelp hele veien til rettskraftig dom, om nødvendig.
- Advokathjelp i de viktigste rettsområdene i privatlivet.

PLUS gir boligeiere sterkt rabattert advokathjelp. Be om råd eller hjelp i retten når du trenger det fra Norges viktigste advokatmiljø for privatpersoner.

PLUS kan bare tegnes samtidig med boligkjøperforsikringen, og koster kun kr 2 800 i tillegg. PLUS fornyes årlig - om du ønsker det.

Borettslag/aksjeleilighet:	Kr 7 200
Selveierleilighet/rekkehus:	Kr 10 400
Ene-/tomannsbolig, tomt:	Kr 15 100

Rettsområder du får hjelp med

Samboeravtale, ektepakt og arv

Forbrukerkjøp og håndverkertjenester

Utleie og naboforhold

Tomtefeste, veirett og andre servitutter

Plan- og bygningsrett

Skatt ved oppussing, utleie og eiendomssalg

Tilgang til digitale juridiske avtaler via Min side

“Vi unner ingen å stå alene”

Rett skal være rett. For alle.



Boligkjøperforsikring tegnes hos eiendomsmegler senest ved kontraktsignering og gir rett til advokathjelp inntil 5 år etter overtakelse. Forsikringen betales som del av oppgjøret ved boligkjøpet. PLUS-dekningen fornyes årlig ved faktura fra HELP.

Egenandel kr 4 000 påløper ved takst, tvist eller 10 timer advokatbistand, avhengig av hva som kommer først. Meglerforetaket mottar kr 4 200/4 600/5 000 i kostnadsgodtgjørelse, avhengig av boligtype, samt et tillegg på kr 1 000 ved salg av PLUS.

Vi tar forbehold om pris- og vilkårsendringer. Hvis premien ikke er innbetalt ved overtakelse, vil avtalen bli kansellert. For fullstendig informasjon om dekning og vilkår, se help.no

Har du spørsmål? Kontakt HELP på help.no/minside, telefon 22 99 99 99 eller epost post@help.no



Rett skal være rett. For alle.



Forts. Viktige endringer i avhendingsloven

Viktige endringer i avhendingsloven

Den 1. januar 2022 ble avhendingsloven endret på viktige punkter for både kjøper og selger. Samtidig fikk vi en ny forskrift som regulerer jobben en takstmann skal gjøre. Den nye forskriften stiller strengere krav til tilstandsrapportene som er en viktig del av kontrakten ved boligsalg. HELP, landets største advokatmiljø for boligkjøpere, har laget en kort innføring i de nye reglene.

Forbudt å selge bolig “som den er”

Du har kanskje hørt at de fleste brukte boliger har vært solgt «som de er»? Dette forbeholdet innebar at selger fraskrev seg ansvar for skjulte feil og mangler. Det var bare hvis selger hadde holdt tilbake eller gitt uriktig informasjon, eller hvis boligen var i vesentlig dårligere stand at kjøper kunne nå frem med et krav mot selger.

Fra 1. januar 2022 kan ikke selger lenger ta generelle forbehold av «som den er»-typen. Dette betyr at når vi da skal vurdere om en bolig har en mangel, må vi vurdere grundig hva som fremgår av kjøpsavtalen. Med kjøpsavtalen menes alle dokumenter og opplysninger som tilbys før kjøpet, også FINN-annonsen og alle vedleggene til salgsoppgaven. Hvis kjøpsavtalen ikke gir et klart svar (av typen “Det følger egen parkeringsplass med leiligheten” eller “Badet er renoverert av fagfolk”), må vi vurdere hva kjøper kan forvente basert på blant annet eiendommens synlige tilstand, alder, opplysningene som er gitt ved salget, feilenes art, karakter og omfang.

Egenandel

Avhendingsloven har også fått en ny bestemmelse om egenandel. Egenandelen slår først inn når det er påvist at eiendommen har en mangel. Når det er et avvik fra kontrakten som utgjør en mangel, skal oppgjøret reduseres med 10 000 kroner, uavhengig av om utbedringskostnadene er høye eller lave. Dette innebærer blant annet at kjøper ikke kan rette krav mot selger hvis det koster mindre enn 10 000 kroner å utbedre mangelen.

Selv om utbedringskostnadene er høye, kan det likevel tenkes at feil ved boligen ikke utgjør mangler etter loven. Dette avhenger av hva som er avtalt mellom partene, og hva kjøper kan forvente basert på de momentene vi har nevnt over.

Nytt om tilstandsrapporter

Tidligere ble det ikke stilt noen konkrete krav til hva en tilstandsrapport skulle inneholde og hvordan den skulle se ut. Dette hadde som konsekvens at tilstandsrapportene varierte i innhold og kvalitet. I den nye forskriften til avhendingsloven stilles det en rekke krav for at en tilstandsrapport skal regnes som godkjent.



Opplysningene i tilstandsrapporten skal gis på en forbrukervennlig måte, og det er beskrevet hva takstmannen skal vurdere og hvordan noen av undersøkelsene skal gjennomføres.

Vi har tro på at kjøpere nå vil få bedre informasjon i forkant av salget og dermed et bedre beslutningsgrunnlag.

Kjøpers undersøkelsesplikt lovfestes

Avhendingsloven har også fått en regel om undersøkelsesplikt for kjøper. Regelen tydeliggjør at kjøperen skal anses å kjenne til forhold som er tydelig beskrevet i tilstandsrapporten eller annen relevant salgsdokumentasjon. Det fremgår av loven at kjøperen ikke kan klage på avvik hvis disse er tydelig beskrevet i salgsdokumentasjonen, uavhengig av om kjøperen faktisk har satt seg inn i denne.

Det er derfor svært viktig at kjøper setter seg godt inn i alle dokumenter og opplysninger som tilbys i forkant av kjøpet. Hvis det er noe du ikke forstår, anbefaler vi at du stiller spørsmål til selger og/eller eiendomsmegler. Dersom det er gitt motstridende opplysninger i salgsdokumentene, må du undersøke hvilke av opplysningene som er korrekte, og eventuelt ta forbehold dersom motstriden ikke avklares. Du kan ikke velge å holde deg til den opplysningen du liker best.

Arealavvik

Avhendingsloven har også fått en ny bestemmelse om arealavvik innendørs. Helt kort betyr endringen at eiendommen har en mangel hvis opplysningene om størrelse i salgsdokumentene ikke er riktig. Det er en forutsetning at avviket utgjør mer enn 2 % og minst én kvadratmeter, og at selgeren ikke godtgjør at opplysningene ikke har hatt betydning for kjøperen.

Viktig for kjøper å være klar over

Advokatene i HELP er fornøyde med regelendringer som bidrar til at kjøper får bedre informasjon. Dette kan redusere antall konflikter i etterkant av boligkjøpet.

Selv om selgers ansvar nå har blitt utvidet, er det ikke slik at alle feil er mangler etter avhendingsloven. Det er påregnelig med noen feil ved boligen på grunn av alder, slitasje, osv., og det som er opplyst ved salget, er naturligvis ikke mangler. Jo eldre boligen er, desto vanligere er det å avdekke feil. Det er svært viktig å lese salgsoppgaven nøye. Hvis det er gitt konkrete risikopplysninger om bestemte bygningsdeler, er det påregnelig å måtte utbedre disse og denne kostnaden må kjøper dekke selv.

Hvis du har boligkjøperforsikring hos HELP, vil våre advokater hjelpe deg med å vurdere om du kan rette et krav mot selger/selgers boligselgerforsikringsselskap. Dersom det er sannsynlig at du vil nå frem med et krav, forfølger vi saken for deg til den er løst.



Forbrukerinformasjon om budgivning

Sist oppdatert med virkning fra 1. januar 2014, i forbindelse med ikrafttredelse av endringer i eiendomsmeglingsforskriften.

Informasjonen er utarbeidet av Forbrukerombudet, Forbrukerrådet, Den Norske Advokatforening ved Eiendomsmeglingsgruppen, Eiendomsmeglerforetakenes Forening og Norges Eiendomsmeglerforbund, på grunnlag av blant annet forskrift om eiendomsmegling § 6-3 og § 6-4.

Nedenfor gis en oversikt over de retningslinjer som forbrukermyndighetene og organisasjonene anbefaler benyttet ved budgivning på eiendommen. Avslutningsvis gis også en kort oversikt over de viktigste rettsreglene tilknyttet budgivning.

Før det legges inn bud på eiendommen oppfordres budgiver til å sette seg inn i all relevant informasjon om eiendommen, herunder eventuell salgssoppgave og teknisk rapport med vedlegg.

Gjennomføring av budgivning

- På forespørsel vil megler opplyse om aktuelle bud på eiendommen, herunder om relevante forbehold.
bolig ol. Normalt vil ikke et bud med forbehold bli akseptert før forbeholdet er avklart. Konferer gjerne med megler før bud avgis.
- Alle bud skal inngis skriftlig til megler, som formidler disse videre til oppdragsgiver. Kravet til skriftlighet gjelder også budforhøyelser og motbud, aksept eller avslag fra selger. Før formidling av bud til oppdragsgiver skal megler innhente gyldig legitimasjon og signatur fra budgiver. Kravet til legitimasjon og signatur er oppfylt for budgivere som benytter e-signatur, eksempelvis BankID eller MinID. Med skriftlige bud menes også elektroniske meldinger som e-post og SMS når informasjonen i disse er tilgjengelig også for ettertiden.
- Et bud bør inneholde eiendommens adresse (eventuelt gnr/bnr), kjøpesum, budgivers kontaktinformasjon, finansieringsplan, akseptfrist, overtakelsesdato og eventuelle forbehold som for eksempel usikker finansiering, salg av nåværende

- Megler skal legge til rette for en forsvarlig avvikling av budrunden. I forbrukerforhold (dvs. der oppdragsgiver er forbruker) skal megleren ikke formidle bud med kortere akseptfrist enn kl. 12.00 første virkedag etter siste annonserte visning. Etter denne fristen bør budgivere ikke sette en kortere akseptfrist enn at megler har mulighet til, så langt det er nødvendig, å orientere oppdragsgiver, budgivere og øvrige interessenter om bud og forbehold. Det bør ikke gis bud som diskriminerer eller utelukker andre budgivere. Dersom bud inngis med en frist som åpenbart er for kort til at megleren kan avvikle budrunden på en forsvarlig måte som sikrer oppdragsgiver og interessenter et tilstrekkelig grunnlag for sine handlingsvalg, vil megler fraråde budgiver å stille slik frist.

- Megleren vil uoppfordret gi sin vurdering av det enkelte bud overfor oppdragsgiveren, når budet er gitt innenfor fristene i punkt 4.

- Megleren skal så langt det er nødvendig og mulig holde budgiverne skriftlig orientert om nye og høyere bud og eventuelle forbehold. Megler skal så snart som mulig bekrefte skriftlig overfor budgivere at budene deres er mottatt.

- Etter at handel har kommet i stand, eller dersom en budrunde avsluttes uten at handel er kommet i stand, kan en budgiver kreve kopi av budjournalen i anonymisert form.

- Kopi av budjournal skal gis til kjøper og selger uten ugrunnet opphold etter at handel er kommet i stand. Dersom det er viktig for budgiver å bevare sin anonymitet, bør budet fremmes gjennom fullmektig.

Viktige avtalerettslige forhold

- Det eksisterer ingen angrerett ved salg/kjøp av fast eiendom.
om at eiendommen er solgt til en annen (man bør derfor ikke gi bud på flere eiendommer samtidig dersom man ikke ønsker å kjøpe flere enn en eiendom).
- Når et bud er innsendt til megler og han har formidlet innholdet i budet til selger (slik at selger har fått kunnskap om budet), kan budet ikke kalles tilbake. Budet er da bindende for budgiver frem til akseptfristens utløp, med mindre budet før denne tid avslås av selger eller budgiver får melding
- Selger står fritt til å forkaste eller akseptere ethvert bud, og er for eksempel ikke forpliktet til å akseptere høyeste bud.

- Når en aksept av et bud har kommet frem til budgiver innen akseptfristens utløp er det inngått en bindende avtale.

- Husk at også et eventuelt bud fra selger til kjøper (såkalte "motbud"), avtalerettslig er et bindende tilbud som medfører at det foreligger en avtale om salg av eiendommen dersom budet i rett tid aksepteres av kjøper.

Budskjema

aktiv.

For eiendommen:

Adresse: Prost Refsums veg 10B
2005 RÆLINGEN

Meglerforetak: Aktiv Eiendomsmegling Kløfta
Saksbehandler: Solveig Granlund

Oppdragsnummer:

Telefon: 951 51 983
E-post: solveig.granlund@aktiv.no

Undertegnede gir herved følgende bud på ovennevnte eiendom:

Kjøpesum: Kr. _____

Beløp med bokstaver: Kr. _____

+ omkostningert iht. opplysninger i salgssoppgaven

Dette budet er bindende for undertegnede frem til og med den: _____ Kl. _____

Dersom annet ikke er angitt gjelder budet til kl. 15.00 første virkedag etter siste annonserte visning. I forbrukerforhold vil bud med kortere akseptfrist enn til kl. 12.00 første virkedag etter siste annonserte visning ikke bli videreformidlet til selger.

Eventuelle forbehold: _____

Undertegnede er kjent med at selger står fritt til å godta eller forkaste ethvert bud. Likeledes er undertegnede klar over at budet er bindende for budgiver når det er kommet til selgers kunnskap. Handelen er juridisk bindende for begge parter dersom budet aksepteres innen akseptfristen. Undertegnede er kjent med at budjournalen vil bli forelagt kjøper og selger når handel er sluttet.

Ønsket overtakelsesdato: _____

Budet baseres på opplysninger og salgsvilkår som fremkommer av salgssoppgave datert: _____

Kjøpet vil bli finansiert slik:

Låneinstitusjon: _____ Referanse og tlf nr.: _____

Lånt kapital: _____ Kr.: _____

Egenkapital: _____ Kr.: _____

Totalt: _____ Kr.: _____

Egenkapital består av: Salg av nåværende bolig eller fast eiendom Disponibelt kontantbeløp (bankinnskudd)

Jeg gir bud som: Forbruker Ledd i næringsvirksomhet / juridisk person (selskap)

Jeg samtykker til bruk av elektronisk kommunikasjon: Ja Nei

Navn: _____ Navn: _____

Fødselsnr. (11 siffer): _____ Fødselsnr. (11 siffer): _____

Adresse: _____ Adresse: _____

Postnr.: _____ Sted: _____

Tlf.: _____ E-post: _____

Dato.: _____ Sign: _____

Kopi av legitimasjon

Kopi av legitimasjon

aktiv.
Tar deg videre