

**aktiv.**

Tollvegen 5, 6620 ÅLVUNDEID

**Innholdsrik og velholdt enebolig  
med stor tomt og spektakulær  
utsikt!**



Eiendomsmegler

## Erik Ulseth

**Mobil** 993 17 191

**E-post** erik.ulseth@aktiv.no

### Aktiv Kristiansund

Nedre Enggate 5-7, 6509 KRISTIANSUND N.  
TLF. 400 04 565

## Nøkkelinformasjon

**Prisant.:** Kr 2 990 000,-  
**Omkostn.:** Kr 75 990,-  
**Total ink omk.:** Kr 3 065 990,-  
**Selger:** Silje Andersen  
Fredrik Aune

**Salgsobjekt:** Enebolig  
**Eierform:** Eiet  
**Byggeår:** 1973  
**BRA-i/BRA Total** 165/165 kvm  
**Tomtstr.:** 1880.4 kvm  
**Soverom:** 3  
**Antall rom:** 5  
**Gnr./bnr.** Gnr. 91, bnr. 43  
**Oppdragsnr.:** 1601240065

# Innholdsrik og velholdt enebolig med stor tomt og spektakulær utsikt!

Aktiv Eiendomsmegling v/ Erik Ulseth ønsker velkommen til Tollvegen 5! Enebolig med en sjelden flott beliggenhet på Oppdøl, med spektakulær panoramautsikt over Sunndalsfjorden og svært gode solforhold. Eiendommen ligger på en romslig tomt på ca. 2 mål, som gir god plass, luft og muligheter for videre utvikling.

Boligen er fra 1973 og er oppgradert i perioder, blant annet med nytt tak i 2010, nyere bad i underetasjen og oppgradert kjøkken i åpen løsning mot stue med store vindusflater mot fjorden, vinduer som gir deg den unike utsikten nesten helt inn i boligen! Eiendommen byr på en funksjonell planløsning med tre soverom, to stuer og to bad.

En eiendom som virkelig må oppleves! Velkommen til visning!



# Innhold

Nøkkelinformasjon .....	2
Om eiendommen .....	4
Tilstandsrapport .....	40
Egenerklæring .....	71
Nabolagsprofil .....	76
Budskjema .....	95

# Om eiendommen

## Om boligen

### Areal

BRA - i: 165 kvm

BRA totalt: 165 kvm

TBA: 75 kvm

### Bruksareal fordelt på etasje

1. etasje: BRA-i: 86 kvm

Sokkel: BRA-i: 79 kvm

### TBA fordelt på etasje

1. etasje: 41 kvm

Sokkel: 34 kvm

### Takstmannens kommentar til arealoppmåling

Areal BRA er beregnet ut ifra innvendige mål. Areal utvendig bod og garasje er ikke medtatt i beregningen av areal for boligen. Under åpent areal (TBA) er veranda medtatt med ca.41 m2 ved 2.etasjen. Terrasser ved underetasjen er medtatt med ca.34m2. Arealet er målt etter NS-3940 og arealene er vurdert etter dagens bruk. Vær oppmerksom på at det er bruken av rommet på befaringstidspunktet som avgjør om rommet defineres som P-ROM eller S-ROM. Dette betyr at rommet både kan være i strid med byggteknisk forskrift og mangle godkjenning i kommunen for den aktuelle bruken, uten at dette vil få betydning for takstmannens valg. Det foreligger tegninger med midlertidig brukstillatelse i Sunndal kommunes arkiver. Det er enkelte avvik ved bruk av boligens rom fra original tegninger når det gjelder underetasjen. For videre spørsmål rundt tegninger og lovligheter bes det undersøkt med Sunndal kommune.

### Tomtetype

Eiet

### Tomtestørrelse

1880.4 kvm

### Tomtebeskrivelse

Eiendommen ligger i relativt skrånende terreng. Tomten er opparbeidet med plen, beplantning, forstøtningsmurer og terrasser. Parkering er i egen innkjørsel og carport. Tomten er stor og på nesten 2 mål.

### **Beliggenhet**

Eneboligen ligger i et etablert boligfelt i Ålvundeid. Boligen ligger en kort kjøretur fra barnehage, skole og dagligvarebutikker. Eiendommen har god utsikt og bra solforhold.

### **Adkomst**

Eiendommen har adkomst via offentlig veg eller gate.

### **Bebyggelsen**

Området består hovedsakelig av villa og småhusbebyggelse.

### **Skolekrets**

Se sunndal.kommune.no eller ring sentralbordet til kommunen på 71 69 90 00

### **Bygningssakkyndig**

Råd Eiendomstakst AS

### **Type rapport**

Tilstandsrapport

### **Byggemåte**

Taket er tekket med Decra eller tilsvarende stålplater. Renner og nedløp i sort stål. Standard vindskibord med 2 bord i høyden. Takrenner, nedløp og beslag er utført i sort stål. Veggkonstruksjonen er av bindingsverk med utvendig stående og noe liggende kledning. Takkonstruksjonen består av prefabrikerte W-takstoler. Malte trevinduer med 2-lags isolerte glass. Ytterdør av teak treverk. Balkong i trebjelkelag montert utenpå husveggen og med underliggende drager og søyler i front. Spaltekledning, spaltet rekkverk i stående kledning, med toppbord. Overflatebehandlet som huset. Verandaen har underliggende dekke med asfaltbelegg. Etasjeskiller av trevirke. Murt elementpipe. Pusset utførelse synlige steder. Lukket peisovn montert i stue og underetasje. Heldekkende pipebeslag over tak.

Eiendommen er gjennomgått av en bygningskyndig og det er utarbeidet en tilstandsrapport. Denne er vedlagt salgsoppgaven. Nedenfor følger informasjon om forhold som har fått TG 2, TG 3 og TG IU.

### **Forhold som har fått TG2 - Avvik som kan kreve tiltak:**

#### **- Veggkonstruksjon**

Det er ingen eller liten lufting i nedre kant av kledning mot grunnmur. Det er ingen musesperre i nedre kant av konstruksjon.

Konsekvens/tiltak: Manglende lufting kan føre til råteskader og redusert levetid på kledningen, mens fravær av musesperre øker risikoen for at skadedyr kommer inn i bygningen. Det bør etableres tilfredsstillende lufting og musesperre i nedre kant av kledningen.

#### - Takkonstruksjon/Loft

Det er påvist fuktskjolder/skader i takkonstruksjonen. Det er registrert skjoldmerker på takstol ved pipestokken. Ved bruk av fuktindikator bemerkes skjoldmerkene som tørre på befaringsdagen.

Konsekvens/tiltak: Dersom årsaken ikke utbedres, kan det oppstå risiko for fremtidige fuktskader og redusert levetid på takkonstruksjonen. Det bør gjøres nærmere undersøkelser for å avklare årsaken til fuktskjoldene, selv om de fremstår som tørre på befaringsdagen.

#### - Vinduer

Det er påvist at enkelte vinduer er vanskelig å åpne/lukke. Det er påvist avvik rundt innsettsdetaljer. Det er registrert at enkelte vinduer mangler beslag i overkant, noe som kan redusere beskyttelsen mot fukt og værpåkjenninger.

Konsekvens/tiltak: Vinduer som er vanskelige å åpne eller lukke bør justeres eller utbedres for å sikre funksjonalitet og unngå ytterligere slitasje eller skade på vinduene. Det må påregnes noe vedlikehold og at enkelte vinduer må skiftes ut. Manglende beslag i overkant av vinduene bør utbedres for å hindre risiko for vanninntrenging i tilstøtende konstruksjoner, noe som kan føre til fuktskader og redusert levetid på vinduene.

#### - Dører

Det er påvist avvik rundt innsettsdetaljer. Det er registrert at dører mangler beslag i overkant, noe som kan redusere beskyttelsen mot fukt og værpåkjenninger.

Konsekvens/tiltak: Manglende beslag kan føre til økt risiko for fuktskader og redusert levetid på døren og tilstøtende konstruksjoner. Det bør gjøres tiltak for å lukke avviket.

#### - Innvendige dører

Det er påvist avvik som tilsier at det bør foretas tiltak på enkelte dører.

Konsekvens/tiltak: Enkelte dører må justeres.

#### 1. etg. - Bad

##### - Overflater vegger og himling

Det er montert vinduer eller dører i våtsonen.

Konsekvens/tiltak: Dersom det ikke gjøres tiltak, kan dette medføre oppfukning, oppsvelling og forringelse av materialer over tid og fuktskader på tilstøtende konstruksjoner.

##### - Overflater Gulv

Det er påvist avvik i fallforhold til sluk i forhold til krav i forskrift på byggetidspunktet.

Konsekvens/tiltak: Til tross for avviket i fall/høydeforskjell til sluk, vil gulvet fortsatt kunne lede vann mot sluket, men med redusert effektivitet. Dette kan potensielt øke risikoen for vannansamling i enkelte områder av badet. Avviket gir grunnlag for at konstruksjonen overvåkes jevnlig. Som minste tiltak er dørterskelen hevet for å ivareta anbefalingen om en høyde forskjell fra topp terskel til topp sluk på minimum 25 mm.

- Ventilasjon

Rommet har kun naturlig ventilasjon. Våtrommet mangler tilluftsventilering, f.eks. spalte/ventil ved dør.

Konsekvens/tiltak: Manglende tilluftsventilering kan føre til dårlig luftkvalitet, økt fuktbelastning og risiko for mugg- og fuktskader. Elektrisk avtrekksvifte bør monteres og det bør etableres tilfredsstillende tilluft til våtrommet.

Underetasje - Bad - Overflater Gulv

Det er påvist avvik i fallforhold til sluk i forhold til krav i forskrift på byggetidspunktet.

Konsekvens/tiltak: Til tross for avviket i fall/høydeforskjell til sluk, vil gulvet fortsatt kunne lede vann mot sluket, men med redusert effektivitet. Dette kan potensielt øke risikoen for vannansamling i enkelte områder av badet. Som minste tiltak er dørterskelen hevet for å ivareta anbefalingen om en høyde forskjell fra topp terskel til topp sluk på minimum 25 mm.

- Underetasje - Toalettrom - Overflater og konstruksjon

Toalettrom har kun naturlig avtrekk fra rommet.

Konsekvens/tiltak: Manglende mekanisk avtrekk kan føre til dårlig luftkvalitet og økt risiko for fuktskader over tid. Mekanisk avtrekk bør etableres.

- Vannledninger

Mer enn halvparten av forventet brukstid er passert på innvendige vannledninger.

Konsekvens/tiltak: Det er ikke behov for utbedringstiltak siden anlegget fungerer i dag, men ut ifra alder kan skader plutselig oppstå på eldre anlegg. Konsekvensen av å ikke utbedre kan være økt risiko for lekkasjer og påfølgende skader på bygningens konstruksjoner.

- Avløpsrør

Mer enn halvparten av forventet brukstid er passert på innvendige avløpsledninger.

Konsekvens/tiltak: Det er ikke behov for utbedringstiltak siden anlegget fungerer i dag, men ut ifra alder kan skader plutselig oppstå på eldre anlegg.

- Ventilasjon

Det er påvist mangelfull ventilasjon på ett eller flere rom i boligen.

Konsekvens/tiltak: Mangelfull ventilasjon kan føre til dårlig inneklime, økt risiko for fuktskader og redusert bokomfort. Ventilasjonsløsningen bør utbedres for å sikre tilstrekkelig luftutskiftning i alle rom.

- Varmesentral

Det har ikke vært avholdt service på anlegget senere år.

Konsekvens/tiltak: Manglende service kan føre til redusert effekt, økt energiforbruk og forkortet levetid på varmepumpen. Anlegget bør kontrolleres av kvalifisert fagperson.

- Utvendige vann- og avløpsledninger

Mer enn halvparten av forventet brukstid er passert på utvendige vann- og avløpsledninger.

Konsekvens/tiltak: Økt risiko for lekkasjer eller brudd, noe som kan medføre kostbare reparasjoner og skader på eiendommen. Det er ikke behov for utbedringstiltak siden anlegget fungerer i dag, men ut ifra alder kan skader plutselig oppstå på eldre anlegg. Det anbefales å gjennomføre nærmere undersøkelser.

### **Forhold som har fått TG3 - Store eller alvorlige avvik:**

- Rom Under Terreng

Det er gjennom hulltaking påvist høyt fuktnivå inne i trekonstruksjonen i hulltakingen, men ikke påvist fuktskader i dette området. Høy luftfuktighet kan over tid føre til muggvekst eller sverting av materialer. Samtidig kan materialer og konstruksjoner bli ødelagt. Det er i hulltaking påvist fukt-/råteskader. Det er registrert pågående vanninntrenging i rom under terreng. Dette medfører økt risiko for fuktskader, muggvekst og skade på bygningsmaterialer dersom tiltak ikke iverksettes.

Konsekvens/tiltak: Ytterligere undersøkelser må foretas for å få kartlagt årsak og omfanget på eventuelle skader. Det bør iverksettes tiltak for å utbedre vanninntrengingen og redusere fuktigheten i rom under terreng, for å unngå videre utvikling av fuktskader, muggvekst og ødeleggelse av bygningsmaterialer.

- Underetasje - Vaskerom

- Generell

Våtrommet må oppgraderes for å tåle normal bruk etter dagens krav. Våtrommet fungerer idag, men er av eldre dato derfor TG 3. Selv om overflater på et eldre våtrom ser tilsynelatende bra, så kan tettesjikt være sprukket og mistet sin funksjon. Bruken vil avgjøre behov for modernisering.

Vaskerommets membran/tettesjikt har passert sin forventede levetid. Våtrommet er kun utført med naturlig ventilasjon.

Konsekvens/tiltak: Manglende oppgradering av våtrommet medfører høy risiko for at konstruksjonene ikke vil tåle vanlig bruk av vann eller lekkasjer. Dette kan føre til fuktskader på tilstøtende konstruksjoner. Slik våtrommet står i dag er det en risiko konstruksjon.

- Tilliggende konstruksjoner våtrom

Hulltaking er foretatt og det er påvist avvik i konstruksjonen. Det er i hulltakingen påvist fukt/råteskader.

Konsekvens/tiltak: Badet/våtsonen står foran utbedring.

- Fuktsikring og drenering

Det mangler, eller på grunn av alder er det sannsynlig at det mangler, utvendig fuktsikring av grunnmuren ved kjeller/underetasje. Dreneringen er utilstrekkelig og har idag begrenset effekt. Det er registrert noe utvendig fuktsikring. Basert på målt fuktinnhold i rom under terreng, er det registrert svikt i dreneringen ved boligens

bakside.

Konsekvens/tiltak: Konsekvensen av manglende eller sviktende fuktsikring og drenering er økt risiko for fuktskader, råte og redusert innemiljø, samt potensielle kostnader knyttet til utbedring av skader på bygningskonstruksjonen. Det må gjennomføres ytterligere undersøkelser. Lokal utbedring må utføres. Overvåk tilstanden jevnlig. Bruken av underetg/kjeller vil og være avgjørende. Det bør etableres ny utvendig fuktsikring og drenering ved grunnmuren, spesielt på boligens bakside, for å hindre videre fuktinntrengning i kjeller/underetasje.

#### - Forstøtningsmurer

Det er påvist større sprekker og/eller skjevheter i muren.

Konsekvens/tiltak: Dersom tiltak ikke iverksettes, kan dette føre til ytterligere deformasjon, tap av bæreevne og fare for skade på omkringliggende konstruksjoner. Påviste skader må utbedres. Forstøtningsmuren bør utbedres eller bygges opp på nytt for å hindre ytterligere skader og risiko for utrasing.

#### - Terrengforhold

Terrengtet faller inn mot bygningen og det er maksimale forhold for vann inn mot muren. Østlig del av eiendommen er innenfor ras- og skredfareområde H310-2.

Konsekvens/tiltak: Manglende tiltak kan medføre økt fare for skader på bygning og eiendom ved ekstremvær eller ras. Ytterligere undersøkelser anbefales. Det bør gjennomføres terrengjusteringer slik at vann ledes bort fra bygningen for å redusere risikoen for fukt- og vannskader på grunnmur og konstruksjon. Videre bør det innhentes en skredfareutredning for å vurdere nødvendige sikringstiltak.

- Helse, miljø og sikkerhet (Boligen vurderes med hensyn til forhold som kan påvirke helse, miljø og sikkerhet. Her fremheves viktige punkter som ikke utløser tilstandsgrader, men er likevel viktig i sammenheng med bruken av boligen. )

- Det er ikke foretatt radonmålinger, og bygget er heller ikke utført med radonsperre. Det bør gjennomføres radonmålinger og eventuelt etablere radonsperre dersom forhøyede verdier påvises, for å redusere helserisiko knyttet til radoneksponering.

- Det mangler håndløper på vegg i det innvendige trappeløpet. Det bør monteres håndløper for å bedre sikkerheten og redusere risikoen for fall.

- Rekkverket på balkong eller terrasse er for lavt i forhold til dagens krav. Rekkverket bør forhøyes for å oppfylle dagens sikkerhetskrav, og for å redusere risikoen for fallulykker.

For mer informasjon og teknisk beskrivelse av eiendommen, se vedlagte tilstandsrapport avholdt 13.04.26 av Lars Ole Torvik.

Alle interessenter oppfordres til å gjøre seg grundig kjent med denne før budgivning.

### **Sammendrag selgers egenerklæring**

Boligen ble kjøpt i 2024.

Selger har bodd i boligen de siste 12 månedene.

1. Vet du om det er, eller har vært, feil eller skader på bad/våtrom?

Ja

Hulltaking er foretatt og det er påvist avvik i hulltakingen. Hulltaking er foretatt ved/i Konstruksjonen er tilgjengelig fra bod mot vaskerom. Fuktkvotemåling (vekt%) i konstruksjonen ble målt til 100. Det er påvist at gulvoverflaten har sprekker. Vinylen rundt sluk-løsningen er løs. Det bør monteres en slukrist.

1.1 Er det gjort tiltak, eller er feilen/skaden utbedret?

Nei, ikke som jeg kjenner til

8. Vet du om det er, eller har vært, skjevheter eller setningsskader i boligen, støttemur, terrasse eller lignende?

Ja

Forstøtningsmurer er av betong. Vurdering av avvik: Det er påvist større sprekker og/ eller skjevheter i muren. Mindre riss, og sprekk mellom tilbygget mur ved carport.

8.1 Er det gjort tiltak, eller er feilen/skaden utbedret?

Nei, ikke som jeg kjenner til

9. Vet du om det er, eller har vært, feil eller skader med dreneringen?

Ja

Det mangler, eller på grunn av alder er det sannsynlig at det mangler, utvendig fuktsikring av grunnmuren ved kjeller/underetasje. Tidligere eier opplyser at det er montert knottplast. Plasten er ikke over bakkenivå eller festet med list

9.1 Er det gjort tiltak, eller er feilen/skaden utbedret?

Nei, ikke som jeg kjenner til

10. Vet du om det er, eller har vært, fukt, råte eller vanninntrengning i underetasje, kjeller eller krypkjeller?

Ja

I rom innenfor vaskerom er det et område med fukt. Tidligere eier opplyste at dette har vært siden byggeår. Hverken blitt bedre eller værre. Ved fuktmåling i nedre del av vegg mot våtsone fra tilstøtende rom, måles høye fuktverdier.

10.1 Er det gjort tiltak, eller er feilen/skaden utbedret?

Nei, ikke som jeg kjenner til

29. Vet du om det har vært flom, ras, skred eller lignende på eiendommen, eller om den ligger i et fareområde?

Ja

Østlig del av eiendommen er innenfor ras- og skredfareområde H310-2

33. Vet du om det finnes skaderapporter, tilstandsvurderinger, boligsalgsrapporter eller om det er utført målinger for boligen?

Ja

Tilstandsrapport fra 2024

37. Har boligen garasje eller øvrige tilleggsbygninger?

Ja

37.1 Vet du om det feil eller skader ved garasje eller øvrige tilleggsbygninger?

Nei, ikke som jeg kjenner til

Selgers egenerklæring er vedlagt salgsoppgaven, og alle interessenter oppfordres til å gjøre seg grundig kjent med denne før budgivning.

### **Innhold**

1.etasje: entré, gang, WC, stue, vaskerom, 2 boder, soverom og bad.

2.etasje: trappegang, bad, 2 soverom, stue og kjøkken.

### **Standard**

1. Etasje

Bad: Gulvet er belagt med vinyl med elektrisk varmekabel. Veggene er kledd med baderomsplater. Himlingen (innvendig tak) er belagt med malt panel.

Badet har en hvit baderomsinnredning med skuffer i glatte fronter. Den heldekkende servantplaten er utstyrt med ett armatur. Over henger det et speil med belysning.

- Veggmonter dusj med glassvegger

- Gulvmontert toalett

- Badekar

- Varmtvannsbereder

Vaskerom: Gulvet er belagt med vinyl. Veggene er kledd med malt mur og malte plater.

Himlingen er belagt med malt panel.

- Opplegg for vaskemaskin

- Utslag vask av stål

Toalettrom: Gulvet er belagt med vinyl. Veggene er kledd med tapet. Himlingen er lagt med tapet.

Det er en fritthengende servant. Over er det montert et speil.

- Gulvmontert toalett

Stue: Gulvet er belagt med vinyl. Veggene er kledd med tapet og panel. Himlingen er lagt med malt panel.

- Vedovn med dør

Entré: Gulvet er belagt med vinyl. Veggene er kledd med malt panel. Himlingen er lagt med tak-ess eller tilsvarende.

Hall m/trapp: Gulvet er belagt med vinyl med elektrisk varmekabel. Veggene er kledd med panel. Himlingen er lagt med tak-ess eller tilsvarende.

- Sikringskap

Soverom: Gulvet er belagt med parkett. Veggene er kledd med tapet. Himlingen er lagt med tak-ess eller tilsvarende.

- Skap

Bod 1: Gulvet er belagt med flis. Veggene er kledd med tapet og panel. Himlingen er lagt med panel.

Bod 2: Gulvet er av betong. Veggene er kledd med tapet og panel. Himlingen er lagt med panel.

## 2. Etasje

Bad: Gulvet er belagt med vinyl med elektrisk varmekabel. Veggene er kledd med baderomsplater. Himlingen (innvendig tak) er belagt med MDF-panel.

Badet har en hvit baderomsinnredning med skuffer i glatte fronter. Den heldekkende servantplaten er utstyrt med ett armatur. Over henger det et speil med belysning.

- Veggmonter dusj med glassvegger

- Gulvmontert toalett

Stue/Kjøkken: Gulvet er belagt med laminat. Veggene er kledd med tapet og panel.

Himlingen er lagt med tak-ess eller tilsvarende.

Det er en hvit kjøkkeninnredning fra IKEA, som går over 3 vegger. Den er av skuffer og skap i profilerte fronter. Benkeplaten er av laminat med en nedfelt stålvask med avrenningsutstyr. Kjøkkenet er utstyrt med integrert oppvaskmaskin, stekeovn, mikro, kjøle/frysenskap og en nedfelt induksjonstopp.

- Vedovn

- Varmepumpe

- Balkongdør til balkong

- Balkongdør til veranda

Soverom 1: Gulvet er belagt med vinyl. Veggene er kledd med tapet. Himlingen er lagt med tak-ess eller tilsvarende.

- Skap

Soverom 2: Gulvet er belagt med vinyl. Veggene er kledd med tapet. Himlingen er lagt med tak-ess eller tilsvarende.

- Skap

Gang: Gulvet er belagt med vinyl. Veggene er kledd med malt tapet. Himlingen er lagt med tak-ess eller tilsvarende.

For mer utfyllende informasjon om standard og tilstand, se vedlagte tilstandsrapport. Alle interessenter oppfordres til å gjøre seg grundig kjent med denne før budgivning.

### **Innbo og løsøre**

Bransjens liste over løsøre og tilbehør legges til grunn for salget dersom ikke annet fremkommer av salgsoppgaven. Listen følger vedlagt salgsoppgaven. Det er full avtalefrihet om hva som skal følge med bolig og fritidsbolig ved salg. Hvis hvitevarer

og/eller annet teknisk utstyr medfølger, gis det ingen garantier i forhold til tilstand, funksjonalitet og levetid på disse.

### **Hvitevarer**

Følgende hvitevarer medfølger i handelen: integrert oppvaskmaskin, stekeovn, mikro, kjøle/fryseskap og en nedfelt induksjonstopp.

Kun hvitevarer som er spesifikt angitt i salgsoppgaven, følger med. Dette gjelder uavhengig av om hvitevaren(e) eventuelt kan anses som integrerte.

### **Moderniseringer og påkostninger**

Bad i underetasjen er modernisert senere år.

### **TV/Internett/Bredbånd**

Det er innlagt fiber i boligen.

### **Parkering**

Parkeringsplass på egen tomt.

### **Forsikringselskap og Polisenummer**

Fremtind, polisenummer 33154781/3

### **Radonmåling**

Ihht. NGU, Norges Geologiske Undersøkelse, har adressen moderat til lav forekomst av radon. Boligen er oppført før det ble innført krav om radonsperre i byggtekniske foreskrifter. Selger har ikke foretatt radonmåling. Interessenter gjøres oppmerksom på at om det som resultat av fremtidige målinger, vil bli nødvendig å treffe radonreducerende tiltak, vil da slike eventuelle tiltak måtte bekostes og utføres av kjøper.

### **Diverse**

Foretaket og Aktiv-kjeden har flere samarbeidspartnere som tilbyr produkter eller tjenester i forbindelse med gjennomføringen av megleroppdraget:

- I forbindelse med forberedelse av salget, innhenter vi informasjon om eiendommen hovedsakelig fra vår samarbeidspartner Ambita
- Fremtind leverer boligselgerforsikring, samt tilbyr andre forsikringer
- Help Forsikring leverer boligkjøperforsikring
- Vend Marketplaces, eier av annonseplattformen Finn.no
- Overo leverer oppgjørsskjema og overtakelsesprotokoll. Kundene tilbys ulike leverandører for strøm og alarm avhengig av tilbydere i området. Meglerforetaket mottar betaling for tilleggstjenestene.
- Banker i Eika-alliansen tilbyr finansielle tjenester
- Signicat leverer digitale løsninger for signering av dokumenter
- Vitec Megler leverer salgsstøttesystemet, herunder elektronisk løsning for budgivning

Areal i salgsoppgaven er hentet fra tilstandsrapporten. Boligens areal oppgis i BRA (bruksareal), som deles i underkategoriene BRA-i (arealet innenfor boenheten), BRA-e (arealet utenfor boenheten(e) og som tilhører denne, slik som for eksempel boder hvor adkomsten er utenfor boenheten), og BRA-b (arealet av innglasset balkong, veranda eller altan når denne er tilknyttet boenheten). TBA er arealet av terrasser, åpne balkonger og åpen altan tilknyttet boenheten.

Fordelingen mellom primærrom (P-rom) og sekundærrom (S-rom) er basert på bruken av rommene på befaringstidspunktet. Rommenes bruk kan derfor være i strid med byggeforskriftene og/eller registrert/godkjent bruk.

Det Lokale EI-tilsyn hadde tilsyn på el-anlegget 29.11.2022, og ett avvik ble registrert. Avvikene er i ettertid fagmessig utbedret og lukket. Vedtak fra DLE kan sees ved henvendelse megler.

## Energi

### Oppvarming

Varmekabler i gulv på bad, hall og vedovn på stue i 1.etasje. Varmekabler i gulv på bad, samt vedovn og varmepumpe på stue i 2.etasje.

Varmekilder som ovner, kaminer, peiser, varmepumper og panelovner, følger med uansett festemåte. Frittstående biopeiser/varmeovner og terrassevarmere medfølger ikke. Det følger ikke med varmekilder i rom som ikke har vegg- eller fastmonterte varmekilder på visning.

### Informasjon om strømforbruk

Beregnet levert energi er anslått til 221,26 kWh/m<sup>2</sup> per år i normert klima (197,24 kWh/m<sup>2</sup> i lokalt klima), og boligen har et totalt beregnet energiforbruk på ca. 34 507 kWh per år.

### Energimerke

D

## Økonomi

### Total prisantydning eksklusiv omkostninger

Kr 2 990 000

### Omkostninger kjøper

2 990 000 (Prisantydning)

---

Omkostninger

74 750 (Dokumentavgift)

240 (Panteattest kjøper)

500 (Tinglysningsgebyr pantedokument)  
500 (Tinglysningsgebyr skjøte)  
15 900 (Boligkjøperforsikring – fem års varighet (valgfritt))  
2 800 (Boligkjøperforsikring Help Pluss - ett års varighet (valgfritt))

---

75 990 (Omkostninger totalt)  
91 890 (med Boligkjøperforsikring - fem års varighet)  
94 690 (med Boligkjøperforsikring inkludert ett år med Help Pluss)

---

3 065 990 (Totalpris. inkl. omkostninger)  
3 081 890 (Totalpris. inkl. omkostninger (med Boligkjøperforsikring - fem års varighet))  
3 084 690 (Totalpris. inkl. omkostninger (med Boligkjøperforsikring inkludert ett år med Help Pluss))

---

Regnestykket forutsetter at det kun tinglyses ett pantedokument og at eiendommen selges til prisantydning. Det tas forbehold om endringer i offentlige avgifter/gebyrer.

### **Kommunale avgifter**

Kr 18 586 for år 2026

### **Informasjon om kommunale avgifter**

De kommunale avgiftene omfatter vann- og avløpsgebyr, renovasjonsgebyr samt feie- og tilsynsavgift og eiendomsskatt. Det gjøres oppmerksom på at det kan forekomme variasjon i avgiftene som følge av forbruk og eventuelle kommunale endringer av gebyr/avgift

### **Formuesverdi primærbolig**

Kr 398 312 for år 2022

### **Formuesverdi sekundærbolig**

Kr 1 513 585 for år 2022

### **Informasjon om formuesverdi**

Stortinget har vedtatt en ny modell for beregning av formuesverdi for bolig. Den nye utregningsmodellen beregner boligverdier basert på grunnkretser i stedet for kommuner, og skal benyttes fra og med inntektsåret 2026.

Dette kan medføre at markedsverdien settes høyere eller lavere enn tidligere, og innebærer at både selger og megler kan benytte tall som ikke nødvendigvis er oppdaterte på tidspunktet for utarbeidelse av salgsoppgaven. Det tas derfor forbehold om at formuesverdien kan bli endret og eventuelt øke ved endelig fastsettelse i skatteåret.

For primærbolig utgjør formuesverdien 25 prosent av beregnet markedsverdi opptil 10

millioner, og deretter 70 prosent av den delen som overstiger dette beløpet.  
For sekundærbolig utgjør formuesverdien 100 prosent av beregnet markedsverdi.

Ytterligere informasjon finnes på skatteetaten.no.  
Kjøper bærer risikoen for eventuell skatteøkning.

### **Andre utgifter**

Utover det som er nevnt under punktet «kommunale avgifter», påløper kostnader til for eksempel strøm, fyring/brensel, forsikring, innvendig/utvendig vedlikehold og abonnement til tv og internett.

### **Tilbud om lånefinansiering**

Aktiv Eiendomsmegling samarbeider med sparebankene i Eika Alliansen om formidling av finansielle tjenester. Ta gjerne kontakt med megler for formidling av et uforpliktende tilbud om finansiering. Meglerforetaket kan motta provisjon ved formidling av finansielle tjenester.

## Offentlige forhold

### **Eiendommens betegnelse**

Gårdsnummer 91, bruksnummer 43 i Sunndal kommune.

### **Tinglyste heftelser og rettigheter**

På eiendommen er det tinglyst følgende heftelser og rettigheter som følger eiendommens matrikkel ved overskjøting til ny hjemmelshaver:

1563/91/43:

03.03.1972 - Dokumentnr: 870 - Bestemmelse om gjerde

03.03.1972 - Dokumentnr: 869 - Registrering av grunn

Denne matrikkelenhet opprettet fra:

Knr:1563 Gnr:91 Bnr:6

08.02.2012 - Dokumentnr: 114286 - Registrering av grunn

Utskilt fra denne matrikkelenhet:

Knr:1563 Gnr:91 Bnr:90

### **Ferdigattest/brukstillatelse**

Det er ikke utstedt ferdigattest på eiendommen, men det foreligger midlertidig brukstillatelse datert 27.09.1973. Megler kjenner ikke til om alle arbeidene anmerket i midlertidig brukstillatelse er utført.

Som et utgangspunkt skal det foreligge ferdigattest for alle bygg. Det ble ved lovendring 1.juli 2015 vedtatt at det ikke utstedes ferdigattest for tiltak det er søkt om

før 1. januar 1998. Dette betyr imidlertid ikke at ulovlig oppførte bygg/ulovlige tiltak blir lovlige, men at byggesaken ikke lenger skal avsluttes med ferdigattest. Det skal uansett foreligge midlertidig brukstillatelse. Brukstillatelse er en forutsetning for at et tiltak kan tas i bruk.

Kjøper påtar seg risikoen både for fremtidig bruk og eventuelle pålegg relatert til dette, herunder risikoen for om bruken ikke lar seg godkjenne, og alle kostnader forbundet med dette.

Det er mottatt byggetegninger fra kommunen. Megler har ikke avdekket avvik mellom tegningene og dagens faktiske forhold

### **Vei, vann og avløp**

Vei: Tilknyttet offentlig vei.

Vann/avløp: Private stikkledninger til offentlig nett.

### **Regulerings- og arealplaner**

Gjeldende reguleringsplan: Eiendommen omfattes av reguleringsplan for Oppdøl planid. 19740600 med tilhørende bestemmelser. Eiendommen 91/43 er regulert til boligformål i nedre del (gul farge), mens øvre del er regulert til friområde (grønn farge) Gjeldende kommuneplan: Kommuneplanens arealdel vedtatt 6.2.2019 gjelder også for området. Kommuneplana inneholder generelle bestemmelser nr. 0.1 - 0.8 som gjelder alle områder og bestemmelser til de enkelte arealformål og hensynssoner som er vist på plana.

På kommuneplanen er nedre del av tomten vist som eksisterende boligbebyggelse (gul farge) og øvre del av tomten inngår i LNF-området (grønn farge). Østligste del av tomten (rød skravur) inngår i hensynssone ras- og skredfare H310\_2, faresone 1/1000 med bestemmelse nr. 4.1.2

Utsnitt av reguleringsplan og kommuneplan, samt som viser grensene for ras- og skredfareområdene, og at østligste del av tomten ligger innenfor H310\_2 ligger vedlagt i prospektet.

### **Adgang til utleie**

Det er ikke kjent at det foreligger regler som er til hinder for at eiendommen leies ut.

### **Legalpant**

Kommunen har legalpant i eiendommen for forfalte krav på eiendomsskatt, og kommunale avgifter/gebyrer.

## Kontraktsgrunnlag

### **Kjøpsbetingelser**

Eiendommen skal overleveres til kjøper i tråd med det som er avtalt. Det er viktig at kjøper setter seg grundig inn i alle salgsdokumentene, herunder salgsoppgave,

tilstandsrapport og selgers egenerklæring. Kjøper anses kjent med forhold som er tydelig beskrevet i salgsdokumentene. Forhold som er beskrevet i salgsdokumentene kan ikke påberopes som mangler. Dette gjelder uavhengig av om kjøper har lest dokumentene. Alle interessenter oppfordres til å undersøke eiendommen nøye, gjerne sammen med fagkyndig, før bud inngis. Kjøper som velger å kjøpe usett, kan som hovedregel ikke gjøre gjeldende som mangel noe kjøper burde blitt kjent med ved undersøkelse av eiendommen, eller som er tydelig beskrevet i salgsdokumentene. Hvis noe trenger avklaring, anbefaler vi at kjøper rådfører seg med eiendomsmegler eller en fagkyndig før det legges inn bud.

Kjøper har krav på at eiendommen er i henhold til avtalen. Hvis det ikke er avtalt noe særskilt, kan eiendommen ha en mangel dersom den ikke er slik kjøper må kunne forvente ut ifra blant annet boligens alder, type og synlige tilstand. Det samme gjelder hvis det er holdt tilbake eller gitt uriktige opplysninger om eiendommen som ikke er rettet i tide på en tydelig måte, og man må gå ut fra at opplysningen har virket inn på avtalen. En bolig som har blitt brukt i en viss tid, har vanligvis blitt utsatt for slitasje, og skader kan ha oppstått. Slik bruksslitasje må kjøper regne med, og det kan avdekkes enkelte forhold etter overtakelse som gjør utbedringer nødvendig. Normal slitasje og skader som trenger utbedring, er innenfor hva kjøper må forvente, og vil ikke utgjøre en mangel.

Boligen kan også ha en mangel hvis opplyst areal avviker fra faktisk størrelse. Avviket må være minst 2 prosent, og minst 1 kvadratmeter. Det er likevel ikke en mangel dersom selger godtgjør at kjøperen ikke la vekt på opplysningen, jf. avhendingsloven § 3-3 (2).

Ved beregning av et eventuelt prisavslag eller erstatning, må kjøper selv dekke tap/kostnader opp til et beløp på kr 10 000 (egenandel). Egenandel kommer først på tale når det er konstatert mangel ved eiendommen.

Hvis kjøper ikke er forbruker, selges eiendommen "som den er", og selgers ansvar er da begrenset, jf. avhl. § 3-9, første ledd 2. pkt. Avhl. § 3-3 (2) fravikes, og hvorvidt et innendørs arealavvik karakteriseres som en mangel vurderes etter avhl. § 3-8.

Informasjon om kjøpers undersøkelsesplikt, herunder oppfordringen om å undersøke eiendommen nøye, gjelder også for kjøpere som ikke anses som forbrukere. Med forbrukerkjøp menes kjøp av eiendom når kjøperen er en fysisk person som ikke hovedsakelig handler som ledd i næringsvirksomhet.

### **Overtakelse**

Overtakelse etter nærmere avtale med selger.

Dersom annet ikke avtales, sendes skjøte/hjemmelsdokument for tinglysing i etterkant av overtakelse.

Kjøper vil ikke ha tilgang til eiendommen i perioden mellom budaksept og overtakelse.

## **Budgivning**

### Budgivning i forbrukerforhold

Budgivere oppfordres til å legge inn bud elektronisk. Dette gjøres på eiendommens hjemmeside på aktiv.no, ved å bruke «Gi bud»-knappen. Ved elektronisk budgivning, samtykker budgiver til elektronisk kommunikasjon. Eiendomsmegler skal legge til rette for en forsvarlig avvikling av budrunden og kan ikke videreformidle bud med en kortere akseptfrist enn kl. 12.00 første virkedag etter siste annonserte visning. Etter klokken 11:30 anbefaler vi akseptfrist på minimum 30 minutter. Bud bør legges inn i god tid før konkurrerende buds akseptfrist utløper. Megler kan ikke formidle bud med forbehold om at budet, eller forbehold i budet (hemmelige bud/hemmelige forbehold), skal holdes skjult for andre budgivere og interessenter.

For øvrig henvises til forbrukerinformasjon om budgivning i salgsoppgaven.

Oppdragsgiver er oppfordret til å ikke ta imot bud direkte fra budgiver, men å henvise budgiver videre til megler. Som kjøper vil du få forelagt kopi av budjournal. Alle bud vil bli gjort kjent for kjøper og selger i handelen. Øvrige budgivere kan be om å få en kopi av budjournal i anonymisert form.

### Budgivning utenfor forbrukerforhold

Budgivere oppfordres til å legge inn bud elektronisk. Dette gjøres på eiendommens hjemmeside på aktiv.no, ved å bruke «Gi bud»-knappen. Ved elektronisk budgivning, samtykker budgiver til elektronisk kommunikasjon. Det anbefales at hvert bud har en akseptfrist som muliggjør en forsvarlig avvikling av budrunden. Vi anbefaler minimum 30 minutter akseptfrist. Oppdragsgiver er oppfordret til å ikke ta imot bud direkte fra budgiver, men å henvise budgiver videre til megler. Megler kan ikke formidle bud med forbehold om at budet, eller forbehold i budet (hemmelige bud/hemmelige forbehold), skal holdes skjult for andre budgivere og interessenter.

Opplysningene i salgsoppgaven er godkjent av selger. Alle interessenter oppfordres imidlertid til grundig besiktigelse av eiendommen, gjerne sammen med fagmann før bud inngis.

Etter aksept av bud, vil eiendommens salgssum bli meddelt de som ev. måtte etterspørre denne. Eiendommens salgssum vil bli offentlig tilgjengelig ved overføring av hjemmel.

## **Betalingsbetingelser**

Med mindre annet er avtalt forutsettes det at kjøpesum inkludert omkostninger er innbetalt og disponibelt på meglerforetakets klientkonto innen overtakelse.

Kjøpesummen skal innbetales fra norsk finansinstitusjon og/eller fra kjøpers egen konto i norsk finansinstitusjon.

Det forutsettes av skjøtet tinglyses på ny eier, med mindre det er tatt andre forbehold i budgivningen.

### **Hvitvaskingsreglene**

Megler har plikt til å gjennomføre kundetiltak. Hvis kjøper ikke bidrar til at megler får gjennomført kundetiltak og dette fører til at transaksjonen ikke kan gjennomføres eller blir forsinket, misligholder kjøper avtalen. Etter 30 dager er misligholdet vesentlig. Dette gir selger rett til å heve og gjennomføre deknings salg for kjøpers regning.

### **Personopplysninger**

Personopplysninger blir behandlet i samsvar med personopplysningsloven.

### **Boligselgerforsikring**

Selger har tegnet boligselgerforsikring som dekker selgers ansvar etter avhendingsloven begrenset oppad til 14 millioner kroner. I den forbindelse har selger utarbeidet en egenerklæring som kjøper bør gjøre seg kjent med før budgivning.

### **Boligkjøperforsikring**

Vedlagt i salgsoppgaven følger informasjon om Boligkjøperforsikring og Boligkjøperforsikring Pluss fra HELP Forsikring AS. Boligkjøperforsikring er en rettshjelpsforsikring som gir trygghet og profesjonell juridisk hjelp dersom det oppdages uventede feil eller mangler ved boligen de neste fem årene. Boligkjøperforsikring Pluss har samme dekning som boligkjøperforsikring, med tillegg av fullverdig advokathjelp på viktige rettsområder i privatlivet. Boligkjøperforsikring Pluss betales årlig. Les mer om begge forsikringene i vedlagte materiell eller på [help.no](http://help.no). Det gjøres oppmerksom på at boligkjøperforsikring kun kan tegnes av forbruker. Meglerforetaket mottar kostnads godtgjørelse, avhengig av boligtype, samt et tillegg på kr 1 000 ved salg av Boligkjøperforsikring Pluss.

### **Meglernes vederlag**

Det er avtalt fast provisjon 31 250 for gjennomføring av salgsoppdraget. I tillegg er det avtalt at oppdragsgiver skal dekke:

- 15 900 Markedspakke
- 6 400 Oppgjørshonorar
- 3 000 Søk eiendomsregister og elektronisk signering
- 12 900 Tilretteleggingsgebyr
- 3 000 Visninger
- 500 Tinglysningsgebyr pantedokument med urådighet

Totalt kr: 72 950

Dersom handel ikke kommer i stand eller oppdraget sies opp, har megler krav et rimelig vederlag stort kr Mangler data for utført arbeid.

**Ansvarlig megler**

Erik Ulseth  
Eiendomsmegler  
erik.ulseth@aktiv.no  
Tlf: 993 17 191

**Ansvarlig megler bistås av**

Christina Angvik Jensen  
Eiendomsmegler  
christina.angvik.jensen@aktiv.no  
Tlf: 919 98 110

Miriam Ødegaard Skeide  
Medhjelper/ Eiendomsmegler

**Oppdragstaker**

Aktiv Nordvest AS, organisasjonsnummer 923171614  
Nedre Enggate 5-7, 6509 KRISTIANSUND N

**Salgsoppgavedato**

29.04.2026



Aktiv Eiendomsmegling v/ Erik Ulseth ønsker velkommen til Tollvegen 5! Foto: Diakrit/ Rune Bakkebø



Boligen har rikt med opparbeidede uteplasser, med både markterrasse og veranda mot sør, og veranda mot vest.



Spektakulær utsikt - Bilde tatt av selger.



Her får man utsikten nesten helt inn i boligen!



Gode solforhold, alle uteplassene og den store tomten gjør at her har man alle muligheter til å nyte varme soldager utendørs!



Kun 10 min med bil fra Sunndal sentrum, har man på Oppdøl mulighet til å nyte vårsolen ekstra tidlig!



Pent IKEA-kjøkken med integrerte hvitevarer.



Her kan man nyte utsikten mens man tar oppvasken, eller bare gå ut på verandaen og nyte den sammen med frisk luft.



Fra verandaen kan man nyte varmen fra solen samtidig med den unike utsikten!



Det er etablert både vedovn og varmepumpe på stuen, og her man kan nyte utsikten uansett vær, vind og årstid.



Stuen er romslig, med flere møbleringsmuligheter, og har utgang til vestvendt veranda.



Her har man god plass til både flere sittegrupper og spisestue!



Utgang fra stue til terrasse veranda og hageområde.



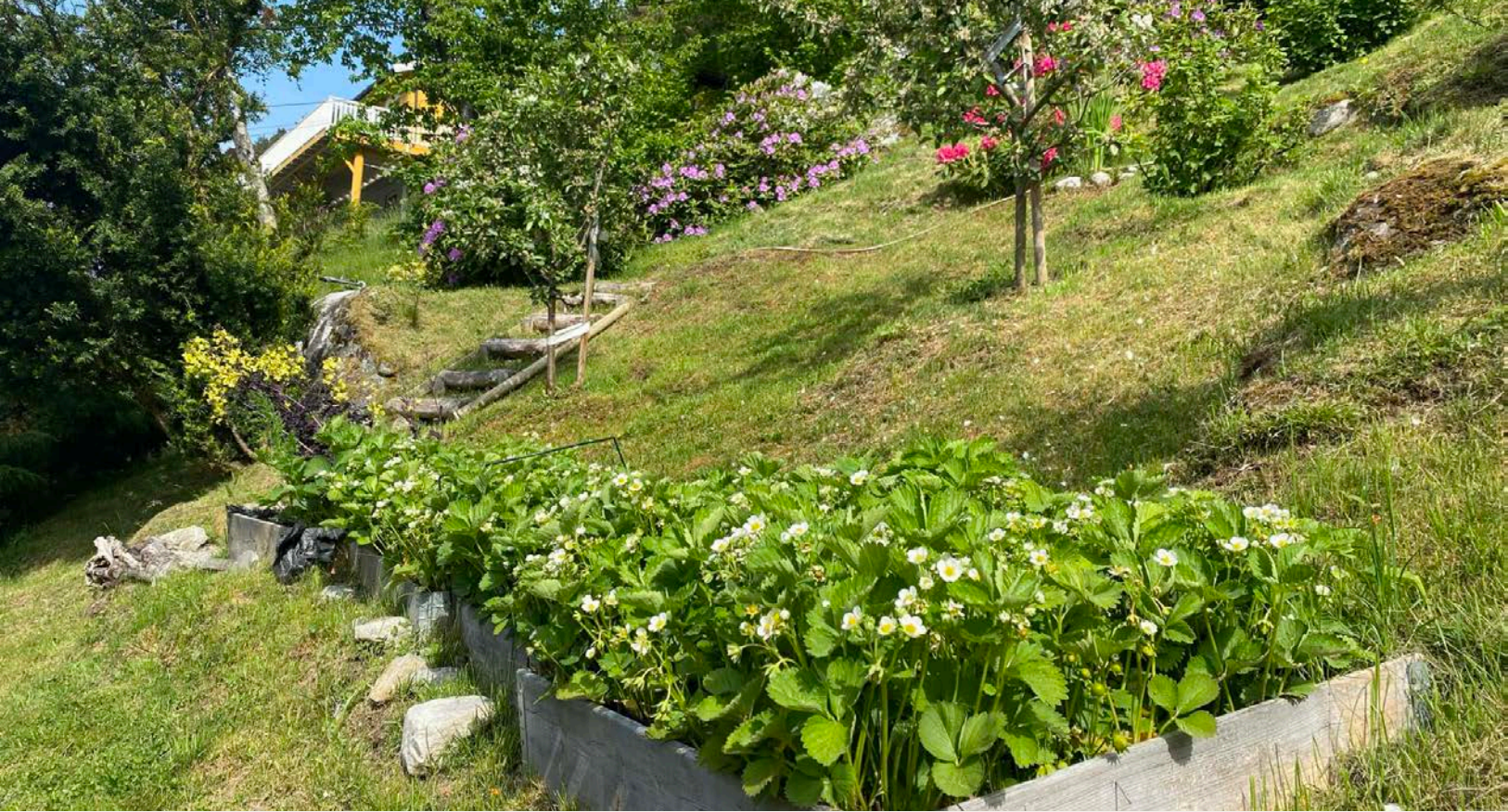

Bak huset er det frukthage med eple- og pære- og plommetrær, jordbær og bringebær. - Bilde tatt av selger.



Bilde tatt av selger.



Bilde tatt av selger.



Bilde tatt av selger.



Turmuligheter II - Flåstranda. Bilde tatt av selger.



Turmuligheter I - Flåstranda. Bilde tatt av selger.



Den åpne løsningen gjør oppholdsrommet til husets naturlige samlingspunkt.



Her har man alle muligheter til kos og avslapning!



Stort og romslig hovedsoverom med utgang til balkong. Garderobeskap er montert.

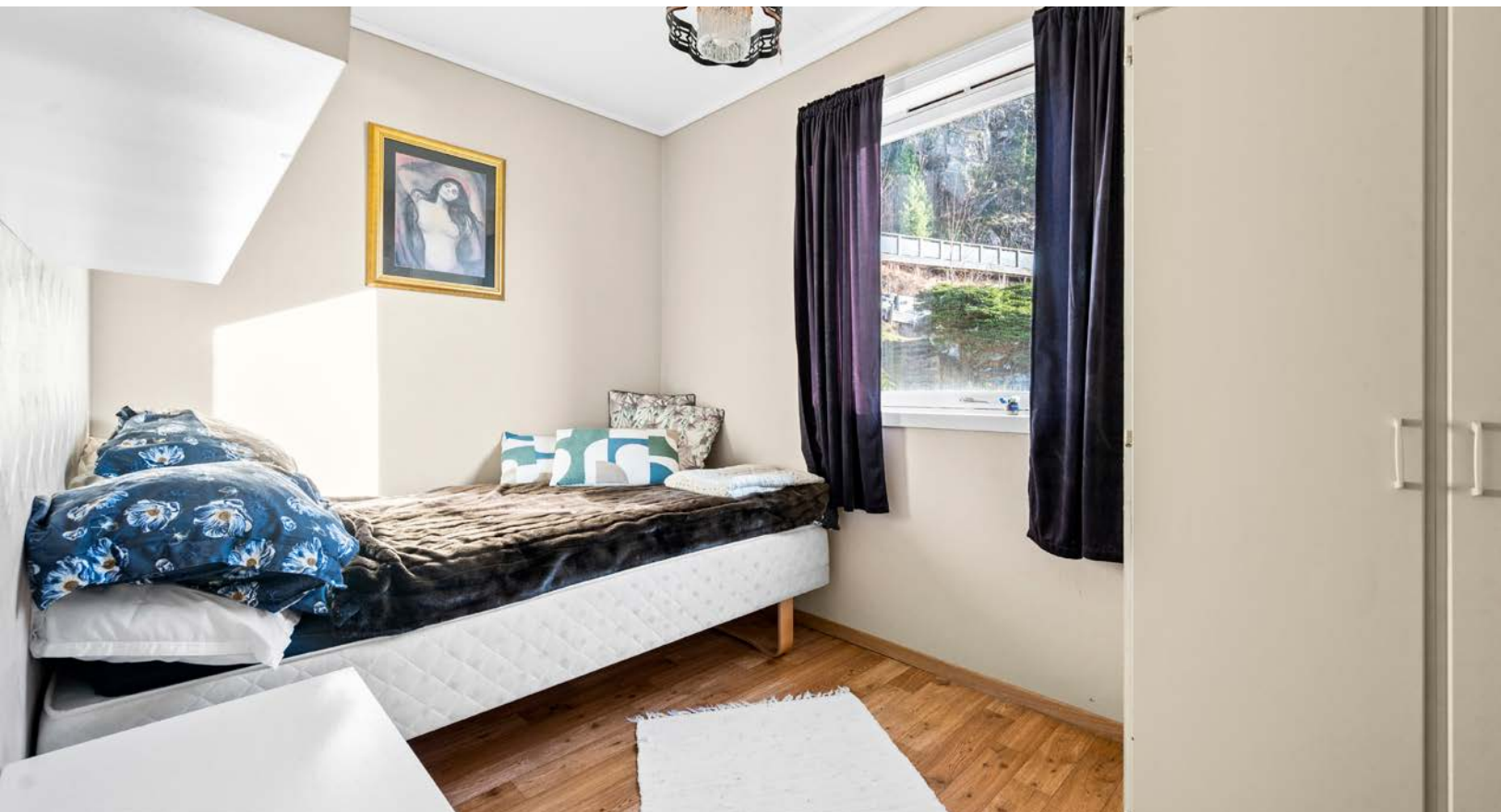

Soverom 2 har også integrerte skap montert for god oppbevaring.



Åpen trappeløsning mellom etasjene.



Stor og romslig hall med varme i gulv.



Lekker bad med varmekabler i gulv, badekar, dusjhjørne, WC og servant.



Soverom 3 er stort og man har plass til flere møbleringsløsninger.



Kjellerstuen er romslig, med flere vinduer som slipper inn godt med dagslys

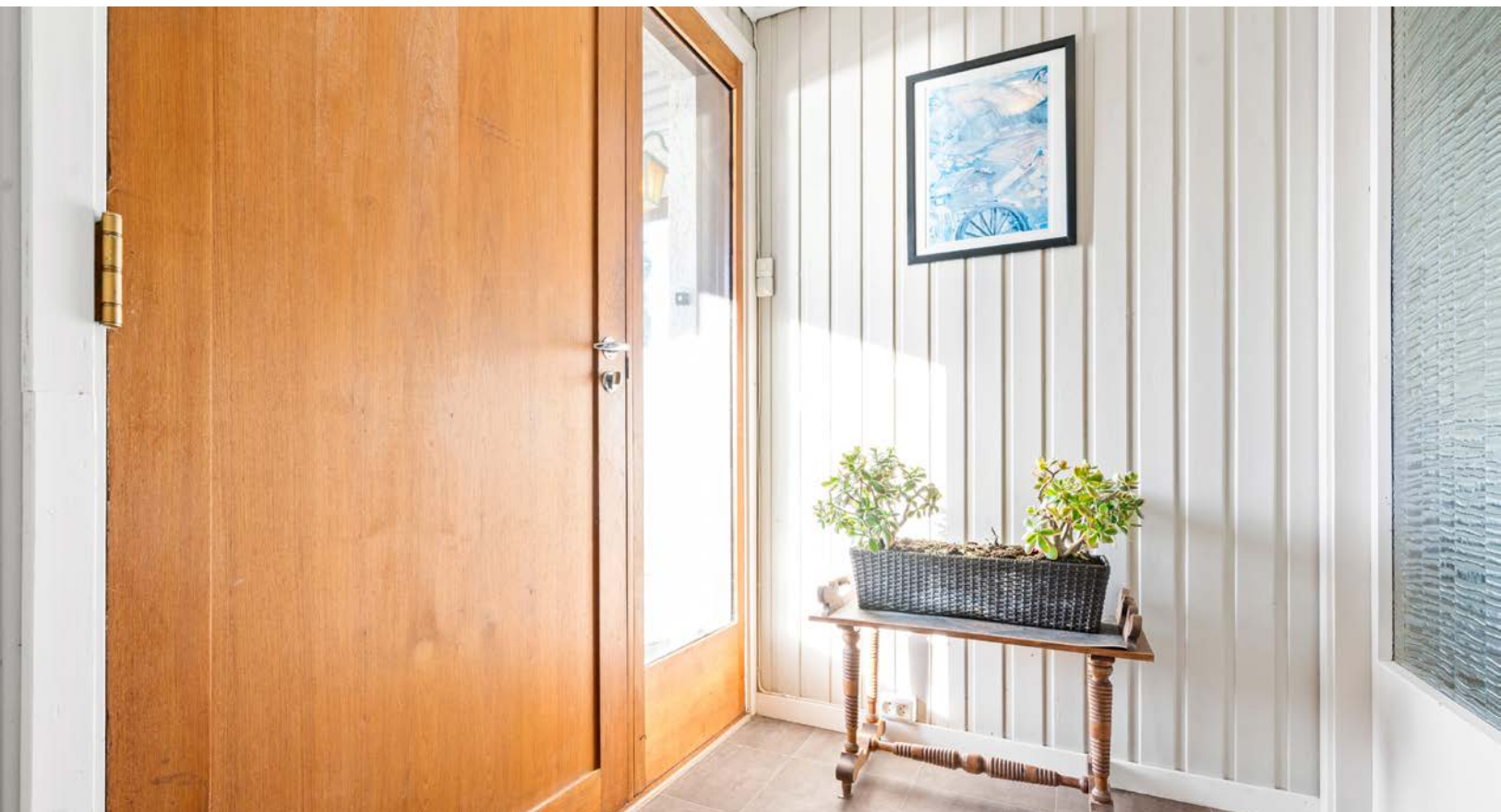

Entré







Bilde tatt av selger.



Velkommen til visning!

# Vedlegg

# Tilstandsrapport

 Enebolig  
 Tollvegen 5 , 6620 ÅLVUNDEID  
 SUNNDAL kommune  
 # gnr. 91, bnr. 43

Sum areal alle bygg: BRA: 165 m<sup>2</sup> BRA-i: 165 m<sup>2</sup>



Befaringsdato: 13.04.2026

Rapportdato: 24.04.2026

Oppdragsnr.: 22462-1167

Eiendomsverdi ref nr: LQ2141

Autorisert foretak: Råd Eiendomstakst AS

Sertifisert Takstingeniør: Lars Ole Torvik



**Råd**  
Eiendomstakst



Tilstandsrapporten er gyldig ett år fra rapportdato. Oppstår det skader eller skjer det endringer på eiendommen, bør du som selger be om en oppdatert tilstandsrapport.

## Råd Eiendomstakst AS

Råd Eiendomstakst består av 3 Takstingeniører, som er medlem i Norsk Takst. Selskapets ansatte har lang praktisk bakgrunn fra bygg og anlegg. Vi takserer og er sertifisert i Norsk Takst for områdene:

- Skadetaksering
- Naturskade (NP)
- Skjønn
- Verditakst
- Bolig tilstand
- Taksering av næringseiendommer
- Taksering av landbrukseiendommer



Rapportansvarlig

Lars Ole Torvik

[lars@raadeiendomstakst.no](mailto:lars@raadeiendomstakst.no)

928 70 982

# Dette trenger du å vite om tilstandsrapporten



## Hva er en tilstandsrapport?

En tilstandsrapport beskriver synlige skader/avvik eller tegn på skader/avvik på boligen. Rapporten fremhever vanligvis ikke positive egenskaper ved boligen.



## Hva vurderer en bygningsakkyndig?

Den bygningsakkyndige vurderer boligen ut fra hva man kan forvente av en bygning av samme alder og type. Vurderingen gjøres som regel mot hvordan det var vanlig å bygge og regler som gjaldt da boligen ble oppført (søknadstidspunktet). Forhold som er vanlige for bygningens alder, slik som slitasje etter normal bruk regnes ikke som avvik.



## Hva inneholder tilstandsrapporten?

Den bygningsakkyndige undersøker rom og bygningsdeler slik det kommer frem av [Forskrift til avhendingsloven](#). Tilstandsrapporten inneholder bare avvik som den bygningsakkyndige kan se eller kontrollere med enkle hjelpemidler. Det gjøres ikke nærmere undersøkelser slik som åpning av vegger eller andre bygningsdeler. I vegg mot våtrom og rom under terreng kan det borres et hull for å gjøre enkle undersøkelser slik som fuktøk.

## Når du kjøper en brukt bolig

Når du kjøper en brukt bolig, er det viktig å være oppmerksom på at dette ikke kan sammenlignes med å kjøpe en ny bolig. Måten boligen ble bygget på kan være annerledes enn i dag. Bygninger svekkes over tid, og utsettes for slitasje blant annet på grunn av bruk og vær og vind. Mange boliger fornyes helt eller delvis, noen i flere omganger, eller det oppføres tilbygg. Særlig for boliger som er pusset opp eller endret, er det viktig å merke seg at fornyelse av overflater ikke nødvendigvis betyr at bygningsdeler under er forbedret.

## Vurdering mot byggeregler

Den bygningsakkyndige vil vurdere boligen mot hvordan det var vanlig å bygge og regler som gjaldt på søknadstidspunktet. Den bygningsakkyndige ser etter avvik som har betydning for og som reduserer boligens funksjon og verdi, og som kommer frem av forskrift til avhendingslova.

## Tilstandsrapporten beskriver ikke hele boligen

### BYGNINGSSAKKYNDIGE SER FOR EKSEMPEL IKKE PÅ

- vanlig slitasje og normal vedlikeholdstilstand
- bagatellmessige forhold som ikke påvirker bygningens bruk eller verdi vesentlig
- skjulte installasjoner
- installasjoner utenfor bygningen
- full funksjonstesting av el- og VVS-installasjoner
- geologiske forhold og bygningens plassering på grunnen
- bygningens planløsning
- bygningens innredning
- løssøre slik som hvitevarer
- utendørs svømmebasseng og pumpeanlegg
- bygningens estetikk og arkitektur
- bygningens lovlighet (bortsett fra bruksendringer, brannceller og forhold som åpenbart kan påvirke helse, miljø og sikkerhet)
- fellesarealer (med mindre boligeier har vedlikeholdsplikt for fellesarealer og dette er kjent for bygningsakkyndig, eller fellesarealet har en særlig tilknytning til boligen).

© iVerdi 2023

Malen til denne rapporten, inkludert standardtekstene fra Verdi er vernet etter åndsverkloven og kan kun benyttes av av kunder hos iVerdi. For andre aktører er eksemplarframstilling av malen og standardtekster, som utskrift og annen kopiering til bruk som grunnlag for tilsvarende rapporter, bare tillatt når det er hjemlet i lov (kopiering til privat bruk, sitat o.l.) eller avtale med iVerdi ([Hjem-iVerdi](#)).

Utnyttelse i strid med lov eller avtale kan medføre erstatnings- og straffeansvar.

# Dette trenger du å vite om tilstandsrapporten

## Tilstanden vurderes med ulike tilstandsgrader

Tilstanden gir uttrykk for en gitt forventet tilstand, blant annet vurdert ut fra alder og normal bruk. Ved Tilstandsgrad 0 (TG0) og Tilstandsgrad 1 (TG1) gir den bygningsakkyndige normalt ingen begrunnelse for valg av tilstandsgrad. Grunnen er at bygningen eller bygningsdelen da bare har normal slitasje. Ved skjulte konstruksjoner kan alder alene avgjøre tilstandsgrad. Når bygningsakkyndige anbefaler tiltak, for eksempel utbedringer, må brukeren av rapporten vurdere om tiltakene er nødvendige og lønnsomme.

Når den bygningsakkyndige velger tilstandsgrad, baseres vurderingen på faste kriterier som følger av gjeldende bransjestandard for Teknisk tilstandsanalyse ved omsetning av bolig og Forskrift til avhendingslova.



### TILSTANDSGRAD 0, TG0: INGEN AVVIK

Bygningsdelen skal være tilnærmet ny, ikke vise tegn på slitasje og det skal være lagt frem dokumentasjon på faglig god utførelse. Det er ingen merknader til delen.



### TILSTANDSGRAD 1, TG1: MINDRE AVVIK

Bygningsdelen skal bare ha normal slitasje, og strakstiltak skal ikke anses som nødvendig. Graden kan også brukes når delen er ny, men der dokumentasjon på faglig god utførelse mangler.



### TILSTANDSGRAD 2, TG2: VESENTLIGE AVVIK OG MINDRE AVVIK SOM ETTER NS 3600 GIR TG 2

Bygningsdelen skal enten ha feil utførelse, en skade eller symptomer på skade, sterk slitasje eller nedsatt funksjon. Graden gis når bygningsdelen trenger vedlikehold eller tiltak i nær fremtid. Graden skal også brukes når delen er gammel og det er grunn til å varsle om faren for skader på grunn av alderen, eller når det er grunn til å overvåke delen spesielt på grunn av fare for større skader eller følgeskader.



### TILSTANDSGRAD 3, TG3: STORE ELLER ALVORLIGE AVVIK

Denne tilstandsgraden brukes ved kraftige tegn på forhold som man må regne med trenger utbedring straks eller innen kort tid. Det er påvist funksjonssvikt eller sammenbrudd.



### IKKE UNDERSØKT/IKKE TILGJENGELIG FOR UNDERSØKELSE

Det kan være avvik/skader som ikke er avdekket.

## Informasjon om utbedringskostnader

Utbedringskostnadene i rapporten er sjablongmessige anslag basert på observerte forhold som feil, skader eller uregelmessigheter, samt foreslåtte tiltak. Disse anslagene er veiledende, angis i fem intervaller, er basert på generelle erfaringstall, og må ikke forveksles med konkrete pristilbud fra håndverkere eller entreprenører. Faktiske kostnader kan variere betydelig, avhengig av individuelle valg, materialpriser og markedsforhold. For å få en nøyaktig vurdering av utbedringskostnadene anbefales ytterligere undersøkelser og innhenting av flere pristilbud fra kvalifiserte fagfolk. Slike anslag gis for TG3, der dette er mulig.



Tiltak under kr 20 000



Tiltak mellom kr 20 000 – 100 000



Tiltak mellom kr 100 000 – 200 000



Tiltak mellom kr 200 000 – 500 000



Tiltak over kr 500 000

# Beskrivelse av eiendommen

Boligen ligger i Tollvegen i Ålvundeid i Sunndal Kommune. Det er ca. 10 minutters kjøring til Sunndalsøra sentrum. Takkonstruksjonen er av saltaks utforming og er tekket med steinbelagte stålplater (Decra eller lignende). Veggkonstruksjonen er av bindingsverk med utvendig stående og liggende kledning. Innvendig er boligen preget av vinyl og laminat belagt gulv. Veggene er kledd med malt tapet og malt panel. Det innvendige taket er lagt med panel og tak-ess plater. På bad er gulvet belagt med vinyl beleg med underliggende varmekabler. Veggene er kledd med baderoms plater. Det innvendige taket er lagt med tak-ess plater.

## Enebolig - Byggeår: 1973

### UTVENDIG

[Gå til side](#)

Taket er tekket med Decra eller tilsvarende stålplater. Renner og nedløp i sort stål. Standard vindskibord med 2 bord i høyden. Taktekket er kun besiktiget ifra bakkenivå grunnet HMS. Ettersom taket (inkludert takkonstruksjon, tekking og skorstein) kun er vurdert fra bakkenivå er tilstandsanalysen begrenset. det har ikke vært sikkerhetsmessig forsvarlig å utføre nærmere inspeksjon fra stige eller på selve takflaten. Det er ikke observert synlige skader fra bakkenivå, men dette utelukker ikke at det kan foreligge skader som kun vil avdekkes ved nærmere inspeksjon. det anbefales at taket inspiseres nærmere av en kvalifisert fagperson med nødvendig utstyr og sikkerhetstiltak for å kunne vurdere tilstanden på nært hold. Siden taket (takkonstruksjon, taktekking og skorstein) kun er observert fra bakkenivå, er vurderingen begrenset av dette. Det er ikke sikkerhetsmessig forsvarlig å bevege seg ut på taket eller observere fra stige. Selv om det ikke er avdekket skader under befaringen, betyr ikke dette at det ikke foreligger skader som en besiktigelse på taket kan avdekke. Vær oppmerksom på denne risikoen. En undersøkelse av taket kan utføres av en fagperson under tilstrekkelige sikkerhetsforhold. Takrenner, nedløp og beslag er utført i sort stål Vegg konstruksjonen er av bindingsverk med utvendig stående og noe liggende kledning. Konstruksjonen er kun besiktiget fra overflaten. Takkonstruksjonen består av prefabrikerte W-takstoler. Boligen er utført med malte trevinduer med 2-lags isolerte glass. Boligen er utført med en ytterdør av teak treverk. Det er etablert 2 stk. veranda på fasaden, med tilgang fra soverom og stue. . Trebjelkelag montert utenpå husveggen og med underliggende drager og søyler i front. Spalเต็ดেকে. spaltet rekkverk i stående kledning, med toppbord. Overflatebehandlet som huset. Verandaen har underliggende dekke med asfaltbelegg.

### INNVEDIG

[Gå til side](#)

Innvendig er boligen preget av vinyl og laminat belagt gulv. Veggene er kledd med malt tapet og malt panel. Det innvendige taket er lagt med panel og tak-ess plater. Boligen er utført med etasje skiller av trevirke. Murt elementpipe. Pusset utførelse synlige steder. Lukket peisovn montert i stue og underetasje. Heldekkende pipebeslag over tak. Hulltaking er foretatt og forhøyet fuktinnhold ble avdekket. Hulltaking er en stikk kontroll ett sted. Kontrollen kan ikke utelate fuktskader andre steder i rommet. Boligen er utført med en malt tretrapp mellom etasjene. Boligen er utført med malte fyllingsdører.

### VÅTROM

[Gå til side](#)

#### Bad

Våtrommet er oppført når teknisk forskrift fra perioden 1997-2010 var gyldig. Det er ikke fremlagt dokumentasjon for arbeid utført på våtrommet.

Gulvet er belagt med vinyl beleg med elektriske varmekabler. Veggene er kledd med baderomsplater. Det innvendige taket er lagt med smartpanel

Badet har en lys baderomsinnredning av skuffer i profilerte fronter. Den heldekkende servantplaten har ett armatur. Over er det hengt et speil med belysning.

-Veggmontert dusj med glassvegger

-Gulv montert toalett

Sluk av plast, Vinyl belegg klemt ned i sluk ring.

Boligens ventilasjon er basert naturlig lufting. Ventilasjonen fungerer ved sporadisk bruk av mekaniske vifter på kjøkken. Tilluft via ventiler.

Hulltaking er foretatt og ingen unormale forhold er avdekket.

Hulltaking er en stikk kontroll ett sted. Kontrollen kan ikke utelate fuktskader andre steder i rommet.

#### Bad

Våtrommet er oppført når teknisk forskrift fra perioden 2017 var gyldig. Det er ikke fremlagt dokumentasjon for arbeid utført på våtrommet.

Gulvet er belagt med vinyl beleg med elektriske varmekabler.

Veggene er kledd med baderomsplater. Det innvendige taket er lagt med smartpanel

Badet har en lys baderomsinnredning av skuffer og skap i glatte fronter. Den heldekkende servantplaten har ett armatur. Over er det hengt et speil med belysning.

-Veggmontert dusj med glassvegger

-Gulv montert toalett

- Varmtvannstank

Veggene er kledd med baderoms plater. Det innvendige taket er lagt med panel.

Gulvet er belagt med vinylbelegg. Rommet har elektriske varmekabler. Det er målt ca.mm høydeforskjell på gulv fra dørterskel til topp slukrist.

Sluk av plast. Vinyl belegg klemt ned i sluk ring.

Badet har en lys baderomsinnredning av skuffer og skap i glatte fronter. Den heldekkende servantplaten har ett armatur. Over er det hengt et speil med belysning.

-Veggmontert dusj med glassvegger

-Gulv montert toalett

- Varmtvannstank

Boligen har vifte som trekker ut luft via våtrom og tilluft kommer via ventiler i oppholdsrom.

Hulltaking er foretatt og ingen unormale forhold er avdekket.

Hulltaking er en stikk kontroll ett sted. Kontrollen kan ikke utelate fuktskader andre steder i rommet.

#### Vaskerom

Våtrommet er oppført når teknisk forskrift fra perioden før 1997 var gyldig. Det er ikke fremlagt dokumentasjon for arbeid utført på våtrommet.

Gulvet er belagt med vinylbelegg. Veggene er av malt betong. Det

# Beskrivelse av eiendommen

innvendige taket er lagt med paneler.

Vaskerommet er utstyrt med:

- Vaskekar
- Opplegg til vaskemaskin

Hulltaking er foretatt og forhøyet fuktinnhold er avdekt. Hulltaking er en stikk kontroll ett sted. Kontrollen kan ikke utelate fuktskader andre steder i rommet.

## KJØKKEN

[Gå til side](#)

Gulvet er belagt med laminat. Veggene er kledd med malte plater og paneler. Det innvendige taket er lagt med malte tak-ess plater. Det er en farget IKEA kjøkken- innredning som går over tre vegger. Innredningen er av skap og skuffer i profilerte fronter. Benkeplaten er av laminat med en nedfelt steketopp og vask med avrenningsplat. Kjøkkenet er utstyrt med integrert frys/kjøleskap, oppvaskmaskin og stekeovn.

Kjøkkenet er utstyrt med en ventilator med avtrekk ut av boligen. Utstyret er ikke funksjonstestet.

## SPESIALROM

[Gå til side](#)

Gulvet er belagt med vinyl beleg. Veggene er kledd med malte/tapetserte plater. Det innvendige taket er lagt med paneler. Det er en frittstående servant. Over er det montert et speil.  
-Gulvmontert toalett  
Utstyret er ikke funksjons-testet.

## TEKNISKE INSTALLASJONER

[Gå til side](#)

Boligens synlige vannrør er utført som kobber.  
Boligen synlige avløpsrør er utført som PVC (plast).  
Boligens ventilasjon er basert naturlig lufting. Ventilasjonen fungerer ved sporadisk bruk av mekaniske vifter på bad og kjøkken. Tilluft via ventiler.  
Boligen er utført med en luft-til-luft varmepumpe som er plassert i stuen.  
Boligen er utstyrt med en 200 liters OSO varmtvanns tank som er plassert på badet i underetasjen.  
Anlegget er fra byggeår og utført som skjult og åpent anlegg.  
Automatsikringer i sikringskap.

## TOMTEFORHOLD

[Gå til side](#)

Byggegrunnen er av fjell og sprengstein. Grunnen er kun besiktiget fra overflaten.  
Dreneringen er kun besiktiget fra overflaten. Det er usikkert om taknedløpene er ført i bakken eller oppkoblet til et videre dreningssystem. Det er ikke påvist synlig fuktsikring ved grunnmuren. Videre er dreneringssystemet for eiendommen fra byggeår.

Det er ikke foretatt grunnundersøkelser, grunnmurene er utført som lettklinkerbetong. med isolert og støpt betongplate.

Boligen er utført med forstøtningsmurer av betongstein under verandaen med tilgang fra stuen og ved boligens forsida.

Eiendommen ligger i relativt skrånende terreng. Tomten er opparbeidet

med plen, beplantning, forstøtningsmurer og terrasser. Parkering er egen innkjørsel og carport. Ved eiendommen går det et lite bekkeløp med kulvert. Kulvert må jevnlig kontrolleres slik at den ikke er tett.

Det er ikke foretatt grunnundersøkelser. Type ledninger for vann og avløp er ifra byggeår. Det nærmer seg mer enn halvparten av levetid vann- og avløpsrør. Det er ingen indikasjon på problemer ved besiktigelsen. Ifølge kommunalinfo så er boligen tilkoblet offentlig vannforsyning og avløp.

## FORHOLD SOM ÅPENBART KAN MEDFØRE FARE FOR HELSE, MILJØ OG SIKKERHET

[Gå til side](#)

Boligen vurderes med hensyn til forhold som kan påvirke helse, miljø og sikkerhet. Her fremheves viktige punkter som ikke utløser tilstandsgrader, men er likevel viktig i sammenheng med bruken av boligen.

## Arealer

[Gå til side](#)

## Forutsetninger og vedlegg

[Gå til side](#)

## Lovlighet

[Gå til side](#)

## Enebolig

- Det foreligger godkjente og byggemeldte tegninger, men det er avvik fra disse.

Det foreligger tegninger med midlertidig brukstillatelse i Sunndal kommunes arkiver. Det er enkelte avvik ved bruk av boligens rom fra original tegninger når det gjelder underetasjen. For videre spørsmål rundt tegninger og lovligheter bes det undersøkt med Sunndal kommune.

# Sammendrag av boligens tilstand

## Fordeling av tilstandsgrader

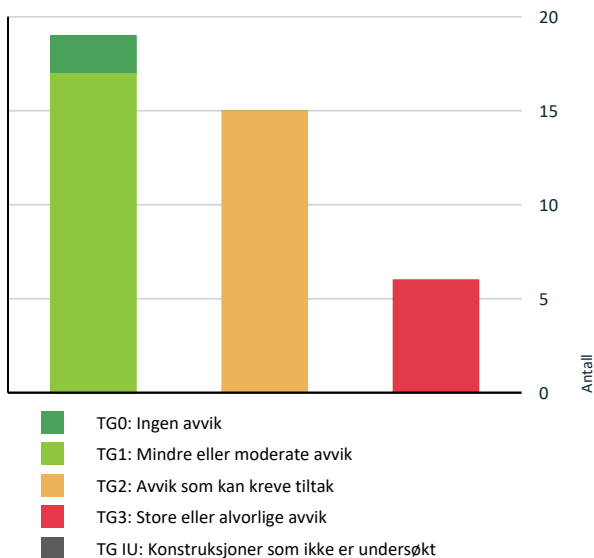

Vil du vite mer om tilstandsgrader? Se side 4.

## Anslag på utbedringskostnad

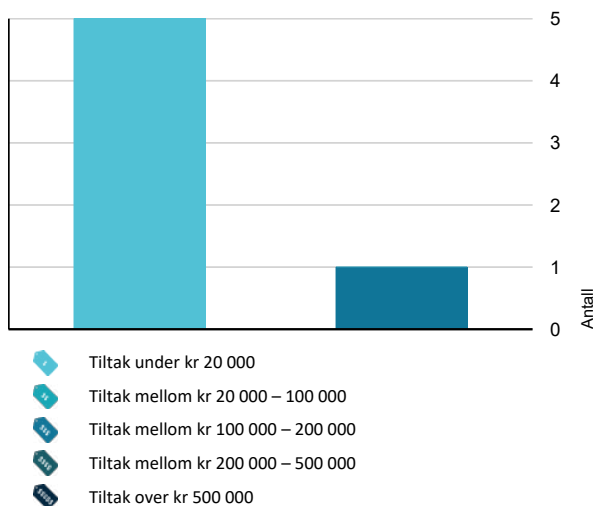

Hva er anslag på utbedringskostnad? Se side 4.

## Spesielt for dette oppdraget/rapporten

Tilstandsanalysen følger Forskrift til avhendingslova (tryggere bolighandel) og det er ikke foretatt vurderinger av bygg, bygningsdeler eller rom som ikke fremgår her. Tilleggsbygg slik som garasje er ikke tilstandsvurdert, selv om det er gitt en enkel beskrivelse av disse på grunn av arealmåling.

## Oppsummering av avvik

Vil du vite mer? Se på rommet eller bygningsdelen senere i rapporten.

### Enebolig

#### TG 3 STORE ELLER ALVORLIGE AVVIK

- ! Innvendig > Rom Under Terreng [Gå til side](#)
- ! Tomteforhold > Fuktsikring og drenering [Gå til side](#)
- ! Tomteforhold > Forstøtningsmur [Gå til side](#)
- ! Tomteforhold > Terrengforhold [Gå til side](#)
- ! Våtrom > Underetasje > Vaskerom > Generell [Gå til side](#)
- ! Våtrom > Underetasje > Vaskerom > Tilliggende konstruksjoner våtrom [Gå til side](#)

#### TG 2 AVVIK SOM KAN KREVE TILTAK

- ! Utvendig > Veggkonstruksjon [Gå til side](#)
- ! Utvendig > Takkonstruksjon/Loft [Gå til side](#)
- ! Utvendig > Vinduer [Gå til side](#)
- ! Utvendig > Dører [Gå til side](#)
- ! Innvendig > Innvendige dører [Gå til side](#)
- ! Tekniske installasjoner > Vannledninger [Gå til side](#)
- ! Tekniske installasjoner > Avløpsrør [Gå til side](#)
- ! Tekniske installasjoner > Ventilasjon [Gå til side](#)
- ! Tekniske installasjoner > Varmesentral [Gå til side](#)
- ! Tomteforhold > Utvendige vann- og avløpsledninger [Gå til side](#)
- ! Våtrom > Etasje 1. > Bad > Overflater vegger og himling [Gå til side](#)

# Sammendrag av boligens tilstand

! Våtrom > Etasje 1. > Bad > Overflater Gulv [Gå til side](#)

! Våtrom > Etasje 1. > Bad > Ventilasjon [Gå til side](#)

! Våtrom > Underetasje > Bad > Overflater Gulv [Gå til side](#)

! Spesialrom > Underetasje > Toalettrom > Overflater og konstruksjon [Gå til side](#)

## HELSE, MILJØ OG SIKKERHET

### Forhold som åpenbart kan medføre fare for helse, miljø og sikkerhet

- ! Det er ikke foretatt radonmålinger, og bygget er heller [Gå til side](#) ikke utført med radonsperre.
- ! Det mangler håndløper på vegg i det innvendige trappeløpet.
- ! Rekkverket på balkong eller terrasse er for lavt i forhold til dagens krav.

# Tilstandsrapport

## ENEBOLIG



**Byggeår**  
1973

**Kommentar**  
Ifølge eiendomsverdi.no

**Anvendelse**  
Boligformål

### Standard

Takkonstruksjonen er av saltaks utforming og er tekket med steinbelagte stålplater (Decra eller lignende). Vegg konstruksjonen er av bindingsverk med utvendig stående og liggende kledning. Innvendig er boligen preget av vinyl og laminat belagt gulv. Veggene er kledd med malt tapet og malt panel. Det innvendige taket er lagt med panel og tak-ess plater. På bad er gulvet belagt med vinyl beleg med underliggende varmekabler. Veggene er kledd med baderoms plater. Det innvendige taket er lagt med tak-ess plater.

Bygget er jevnlig vedlikeholdt Bygget er jevnlig vedlikeholdt. .

### Vedlikehold

Bygget er jevnlig vedlikeholdt.

## UTVENDIG

### Taktekking

*Punktet må sees i sammenheng med Takkonstruksjon/Loft*

#### Beskrivelse

Taket er tekket med Decra eller tilsvarende stålplater. Renner og nedløp i sort stål. Standard vindskibord med 2 bord i høyden. Taktekket er kun besiktiget ifra bakkenivå grunnet HMS.

Ettersom taket (inkludert takkonstruksjon, tekking og skorstein) kun er vurdert fra bakkenivå er tilstandsanalysen begrenset. det har ikke vært sikkerhetsmessig forsvarlig å utføre nærmere inspeksjon fra stige eller på selve takflaten.

Det er ikke observert synlige skader fra bakkenivå, men dette utelukker ikke at det kan foreligge skader som kun vil avdekkes ved nærmere inspeksjon. det anbefales at taket inspiseres nærmere av en kvalifisert fagperson med nødvendig utstyr og sikkerhetstiltak for å kunne vurdere tilstanden på nært hold. Siden taket (takkonstruksjon, taktekking og skorstein) kun er observert fra bakkenivå, er vurderingen begrenset av dette. Det er ikke sikkerhetsmessig forsvarlig å bevege seg ut på taket eller observere fra stige. Selv om det ikke er avdekket skader under befaringen, betyr ikke dette at det ikke foreligger skader som en besiktigelse på taket kan avdekke. Vær oppmerksom på denne risikoen. En undersøkelse av taket kan utføres av en fagperson under tilstrekkelige sikkerhetsforhold.

### TG 1 Nedløp og beslag

#### Beskrivelse

Takrenner, nedløp og beslag er utført i sort stål

### TG 2 Veggkonstruksjon

#### Beskrivelse

Vegg konstruksjonen er av bindingsverk med utvendig stående og noe liggende kledning. Konstruksjonen er kun besiktiget fra overflaten.

#### Vurdering av avvik:

- Det er ingen eller liten lufting i nedre kant av kledning mot grunnmur.
- Det er ingen musesperre i nedre kant av konstruksjon.

#### Konsekvens/tiltak

- Musesperre må etableres.

Det bør etableres tilfredsstillende lufting og musesperre i nedre kant av kledningen for å hindre oppfukning og skadedyr i konstruksjonen. Manglende lufting kan føre til råteskader og redusert levetid på kledningen, mens fravær av musesperre øker risikoen for at skadedyr kommer inn i bygningen.

### TG 2 Takkonstruksjon/Loft

*Punktet må sees i sammenheng med Taktekking*

#### Beskrivelse

Takkonstruksjonen består av prefabrikerte W-takstoler.

#### Vurdering av avvik:

- Det er påvist fuktskjolder/skader i takkonstruksjonen.

Det er registrert skjoldmerker på takstol ved pipestokken. Ved bruk av fuktindikator bemerkes skjoldmerkene som tørre på befaringsdagen.

#### Konsekvens/tiltak

- Det må gjøres nærmere undersøkelser.

Det bør gjøres nærmere undersøkelser for å avklare årsaken til fuktskjoldene, selv om de fremstår som tørre på befaringsdagen. Dersom årsaken ikke utbedres, kan det oppstå risiko for fremtidige fuktskader og redusert levetid på takkonstruksjonen.

# Tilstandsrapport



## ! TG 2 Vinduer

### Beskrivelse

Boligen er utført med malte trevinduer med 2-lags isolerte glass.

### Vurdering av avvik:

- Det er påvist at enkelte vinduer er vanskelig å åpne/lukke.
- Det er påvist avvik rundt innsettsingsdetaljer.

Det er registrert at enkelte vinduer mangler beslag i overkant, noe som kan redusere beskyttelsen mot fukt og værpåkjenninger.

### Konsekvens/tiltak

- Vinduer må justeres.
- Det må påregnes noe vedlikehold og at enkelte vinduer må skiftes ut.

Vinduer som er vanskelige å åpne eller lukke bør justeres eller utbedres for å sikre funksjonalitet og unngå ytterligere slitasje eller skade på vinduene.

Manglende beslag i overkant av vinduene bør utbedres for å hindre risiko for vanninntrenging i tilstøtende konstruksjoner, noe som kan føre til fuktskader og redusert levetid på vinduene.

## ! TG 2 Dører

### Beskrivelse

Boligen er utført med en ytterdør av teak treverk.

### Vurdering av avvik:

- Det er påvist avvik rundt innsettsingsdetaljer.

Det er registrert at dører mangler beslag i overkant, noe som kan redusere beskyttelsen mot fukt og værpåkjenninger.

### Konsekvens/tiltak

- Det bør gjøres tiltak for å lukke avviket.

Det bør monteres beslag i overkant av døren for å sikre tilstrekkelig beskyttelse mot fukt og værpåkjenninger. Manglende beslag kan føre til økt risiko for fuktskader og redusert levetid på døren og tilstøtende konstruksjoner.

## ! TG 1 Balkonger, terrasser og rom under balkonger

### Beskrivelse

Det er etablert 2 stk. veranda på fasaden, med tilgang fra soverom og stue. Trebjelkelag montert utenpå husveggen og med underliggende drager og søyler i front. Spaltekledning. Spaltet rekkverk i ståendeledning, med toppbord. Overflatebehandlet som huset. Verandaen har underliggende dekke med asfaltbelegg.

## INNSENDIG

### ! TG 1 Overflater

#### Beskrivelse

Innvendig er boligen preget av vinyl og laminat belagt gulv. Veggene er kledd med malt tapet og malt panel. Det innvendige taket er lagt med panel og tak-ess plater.

### ! TG 1 Etasjeskille/gulv mot grunn

#### Beskrivelse

Boligen er utført med etasje skiller av trevirke.

### ! TG 1 Pipe og ildsted

#### Beskrivelse

Murt elementpipe. Pusset utførelse synlige steder. Lukket peisovn montert i stue og underetasje. Heldekkende pipebeslag over tak.

### ! TG 3 Rom Under Terreng

*Punktet må sees i sammenheng med 'Drenering'*

#### Beskrivelse

Hulltaking er foretatt og forhøyet fuktinnhold ble avdekt. Hulltaking er en stikk kontroll ett sted. Kontrollen kan ikke utelate fuktskader andre steder i rommet.

#### Vurdering av avvik:

- Det er gjennom hulltaking påvist høyt fuktnivå inne i trekonstruksjonen i hulltakingen, men ikke påvist fuktskader i dette området. Høy luftfuktighet kan over tid føre til muggvekst eller sverting av materialer. Samtidig kan materialer og konstruksjoner bli ødelagt.
- Det er i hulltaking påvist fukt-/råteskader.

Det er registrert pågående vanninntrenging i rom under terreng. Dette medfører økt risiko for fuktskader, muggvekst og skade på bygningsmaterialer dersom tiltak ikke iverksettes.

#### Konsekvens/tiltak

- Det påviste fuktnivå gir grunn til å overvåke konstruksjonen jevnlig for å se utvikling over tid, og eventuelt foreta tiltak for å unngå fuktskader.
- Lokal utbedring må utføres.
- Ytterligere undersøkelser må foretas for å få kartlagt årsak og omfanget på eventuelle skader.

Det bør iverksettes tiltak for å utbedre vanninntrengingen og redusere fuktigheten i rom under terreng, for å unngå videre utvikling av fuktskader, muggvekst og ødeleggelse av bygningsmaterialer. Videre undersøkelser bør gjennomføres for å kartlegge omfanget av skadene, da hulltaking kun gir informasjon om et begrenset område. Kostnads konsekvens er medtatt kun for en bygningssakkyndig kontroll og ikke for utbedrende tiltak.

**Kostnadsestimat: Under 20 000**

# Tilstandsrapport

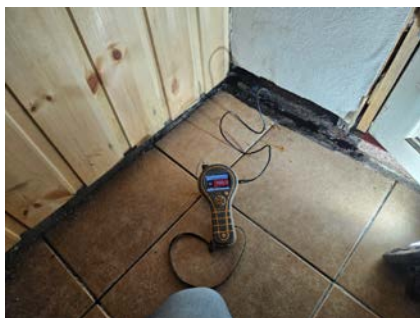

## ! TG 1 Innvendige trapper

### Beskrivelse

Boligen er utført med en malt tretrapp mellom etasjene.

## ! TG 2 Innvendige dører

### Beskrivelse

Boligen er utført med malte fyllingsdører.

### Vurdering av avvik:

- Det er påvist avvik som tilsier at det bør foretas tiltak på enkelte dører.

### Konsekvens/tiltak

- Enkelte dører må justeres.

## VÅTROM

### ETASJE 1. > BAD

#### Generell

### Beskrivelse

Våtrommet er oppført når teknisk forskrift fra perioden 1997-2010 var gyldig. Det er ikke fremlagt dokumentasjon for arbeid utført på våtrommet.

Gulvet er belagt med vinyl belegget med elektriske varmekabler. Veggene er kledd med baderomsplater. Det innvendige taket er lagt med smartpanel

Badet har en lys baderomsinnredning av skuffer i profilerte fronter. Den heldekkende servantplaten har ett armatur. Over er det hengt et speil med belysning.

-Veggmontert dusj med glassvegger

-Gulv montert toalett

### ETASJE 1. > BAD

## ! TG 2 Overflater vegger og himling

### Beskrivelse

Veggene er kledd med baderoms plater. Det innvendige taket er lagt med smart panel.

### Vurdering av avvik:

- Det er montert vinduer eller dører i våtsonen.

### Konsekvens/tiltak

- Dersom det ikke gjøres tiltak, kan dette medføre oppfukning, oppsvelling og forringelse av materialer over tid og fuktskader på tilstøtende konstruksjoner.

Det bør vurderes tiltak for å beskytte vinduer eller dører som er plassert i våtsonen, for å redusere risikoen for fuktskader i omkringliggende konstruksjoner og forlenget levetid på vindu eller dør. Manglende tiltak kan føre til vanninntrengning og skade på bygningsdeler.

### ETASJE 1. > BAD

## ! TG 2 Overflater Gulv

### Beskrivelse

Gulvet er belagt med vinyl belegget. Rommet har elektriske varmekabler. Det er målt ca.10mm høydeforskjell på gulv fra dørterskel til topp slukrist.

### Vurdering av avvik:

- Det er påvist avvik i fallforhold til sluk i forhold til krav i forskrift på byggetidspunktet.

### Konsekvens/tiltak

- Til tross for avviket i fall/høydeforskjell til sluk, vil gulvet fortsatt kunne lede vann mot sluket, men med redusert effektivitet. Dette kan potensielt øke risikoen for vannansamling i enkelte områder av badet.

Avviket gir grunnlag for at konstruksjonen overvåkes jevnlig. Som minste tiltak er dørterskelen hevet for å ivareta anbefalingen om en høyde forskjell fra topp terskel til topp sluk på minimum 25 mm. Skal konstruksjonen oppnå TG 0 eller TG 1 må avviket utbedres.

### ETASJE 1. > BAD

## ! TG 1 Sluk, membran og tettesjikt

### Beskrivelse

Sluk av plast, Vinyl belegget klemt ned i sluk ring.



### ETASJE 1. > BAD

## ! TG 1 Sanitærutstyr og innredning

### Beskrivelse

Badet har en lys baderomsinnredning av skuffer i profilerte fronter. Den heldekkende servantplaten har ett armatur. Over er det hengt et speil med belysning.

-Veggmontert dusj med glassvegger

-Gulv montert toalett

### ETASJE 1. > BAD

# Tilstandsrapport

## TG 2 Ventilasjon

### Beskrivelse

Boligens ventilasjon er basert naturlig lufting. Ventilasjonen fungerer ved sporadisk bruk av mekaniske vifter på kjøkken. Tilluft via ventiler.

### Vurdering av avvik:

- Rommet har kun naturlig ventilasjon.
- Våtrommet mangler tilluftsventilering, f.eks. spalte/ventil ved dør.
- Rommet har kun naturlig avtrekk via ventil i vegg eller tak.

### Konsekvens/tiltak

- Elektrisk avtrekksvifte bør monteres for å lukke avviket.
- Dersom avviket ikke utbedres vil det være fare for dårlig luftskifting og resultere i høy luftfuktighet og utvikling av skader.

Det bør etableres tilfredsstillende tilluft til våtrommet, for eksempel ved å montere en luftespalte eller ventil ved døren. Manglende tilluftsventilering kan føre til dårlig luftkvalitet, økt fuktbelastning og risiko for mugg- og fuktskader.

## ETASJE 1. > BAD

## TG 0 Tilliggende konstruksjoner våtrom

### Beskrivelse

Hulltaking er foretatt og ingen unormale forhold er avdekt. Hulltaking er en stikk kontroll ett sted. Kontrollen kan ikke utelate fuktskader andre steder i rommet.

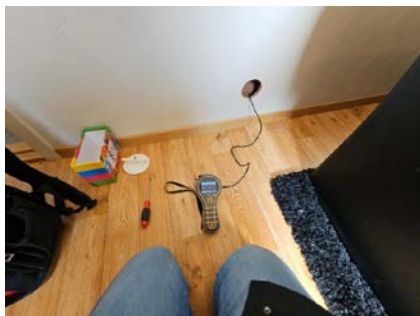

## UNDERETASJE > BAD

### Generell

#### Beskrivelse

Våtrommet er oppført når teknisk forskrift fra perioden 2017 var gyldig. Det er ikke fremlagt dokumentasjon for arbeid utført på våtrommet. Gulvet er belagt med vinyl belegg med elektriske varmekabler. Veggene er kledd med baderomsplater. Det innvendige taket er lagt med smartpanel

Badet har en lys baderomsinnredning av skuffer og skap i glatte fronter. Den heldekkende servantplaten har ett armatur. Over er det hengt et speil med belysning.

- Veggmontert dusj med glassvegger
- Gulv montert toalett
- Varmtvannstank

Årstall: 2017 Kilde: Tidligere salgsoppgaver



## UNDERETASJE > BAD

## TG 1 Overflater vegger og himling

### Beskrivelse

Veggene er kledd med baderoms plater. Det innvendige taket er lagt med panel.

Årstall: 2017 Kilde: Tidligere salgsoppgaver

## UNDERETASJE > BAD

## TG 2 Overflater Gulv

### Beskrivelse

Gulvet er belagt med vinylbelegg. Rommet har elektriske varmekabler. Det er målt ca.mm høydeforskjell på gulv fra dørterskel til topp slukrist.

Årstall: 2017 Kilde: Tidligere salgsoppgaver

### Vurdering av avvik:

- Det er påvist avvik i fallforhold til sluk i forhold til krav i forskrift på byggetidspunktet.

### Konsekvens/tiltak

- Til tross for avviket i fall/høydeforskjell til sluk, vil gulvet fortsatt kunne lede vann mot sluket, men med redusert effektivitet. Dette kan potensielt øke risikoen for vannansamling i enkelte områder av badet. Avviket gir grunnlag for at konstruksjonen overvåkes jevnlig. Som minste tiltak er dørterskelen hevet for å ivareta anbefalingen om en høyde forskjell fra topp terskel til topp sluk på minimum 25 mm. Skal konstruksjonen oppnå TG 0 eller TG 1 må avviket utbedres.

## UNDERETASJE > BAD

## TG 1 Sluk, membran og tettesjikt

### Beskrivelse

# Tilstandsrapport

Sluk av plast. Vinyl belegg klemt ned i sluk ring.

Årstall: 2017 Kilde: Tidligere salgsoppgaver



## UNDERETASJE > BAD

### TG 1 Sanitærutstyr og innredning

#### Beskrivelse

Badet har en lys baderomsinnredning av skuffer og skap i glatte fronter. Den heldekkende servantplaten har ett armatur. Over er det hengt et speil med belysning.

- Veggmontert dusj med glassvegger
- Gulv montert toalett
- Varmtvannstank

Årstall: 2017 Kilde: Tidligere salgsoppgaver

## UNDERETASJE > BAD

### TG 1 Ventilasjon

#### Beskrivelse

Boligen har vifte som trekker ut luft via våtrom og tilluft kommer via ventiler i oppholdsrom.

Årstall: 2017 Kilde: Tidligere salgsoppgaver

## UNDERETASJE > BAD

### TG 0 Tilliggende konstruksjoner våtrom

#### Beskrivelse

Hulltaking er foretatt og ingen unormale forhold er avdekt. Hulltaking er en stikk kontroll ett sted. Kontrollen kan ikke utelate fuktskader andre steder i rommet.



## UNDERETASJE > VASKEROM

### TG 3 Generell

#### Beskrivelse

Våtrommet er oppført når teknisk forskrift fra perioden før 1997 var gyldig. Det er ikke fremlagt dokumentasjon for arbeid utført på våtrommet.

Gulvet er belagt med vinylbelegg. Veggene er av malt betong. Det innvendige taket er lagt med paneler.

Vaskerommet er utstyrt med:

- Vaskekar
- Opplegg til vaskemaskin

#### Vurdering av avvik:

- Våtrommet må oppgraderes for å tåle normal bruk etter dagens krav.

Våtrommet fungerer idag, men er av eldre dato derfor TG 3. Selv om overflater på et eldre våtrom ser tilsynelatende bra, så kan tettesjikt være sprukket og mistet sin funksjon. Bruken vil avgjøre behov for modernisering. TG 3 gis på grunnlag av våtrommets alder i samsvar med Norsk Taksts retningslinjer og NS 3600. Vurderingen blir basert på materialers og tettesjiktets forventede levetid, og utdaterte byggemåter som ikke egner seg for påkjennelser i et våtrom.

- Vaskerommets membran/tettesjikt har passert sin forventede levetid.
- Våtrommet er kun utført med naturlig ventilasjon.

#### Konsekvens/tiltak

- Manglende oppgradering av våtrommet medfører høy risiko for at konstruksjonene ikke vil tåle vanlig bruk av vann eller lekkasjer. Dette kan føre til fuktskader på tilstøtende konstruksjoner.

Slik våtrommet står i dag er det en risiko konstruksjon. For at rommet skal oppnå en TG 0 eller 1 må vaskerommet opp til dagens krav. Alle forhold med tettesjikt, våtsone, sluk m.m. må dokumenteres.

**Kostnadsestimat: 100 000 - 200 000**

# Tilstandsrapport



## UNDERETASJE > VASKEROM

### TG 3 Tilliggende konstruksjoner våtrom

#### Beskrivelse

Hulltaking er foretatt og forhøyet fuktinnhold er avdekt. Hulltaking er en stikk kontroll ett sted. Kontrollen kan ikke utelate fuktskader andre steder i rommet.

#### Vurdering av avvik:

- Hulltaking er foretatt og det er påvist avvik i konstruksjonen.
- Det er i hulltakingen påvist fukt/råteskader.

#### Konsekvens/tiltak

- Badet/våtsonen står foran utbedring

Priskonsekvens er medtatt for en bygningssakkyndig kontroll av konstruksjonen og ikke utbedrende tiltak.

**Kostnadsestimat: Under 20 000**

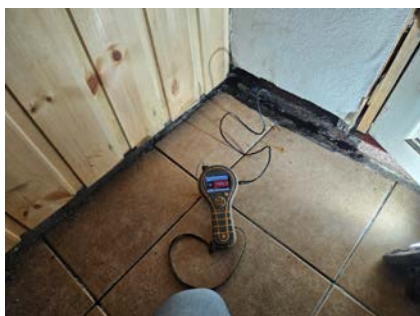

## KJØKKEN

### ETASJE 1. > KJØKKEN

### TG 1 Overflater og innredning

#### Beskrivelse

Gulvet er belagt med laminat. Veggene er kledd med malte plater og paneler. Det innvendige taket er lagt med malte tak-ess plater. Det er en farget IKEA kjøkken- innredning som går over tre vegger. Innredningen er av skap og skuffer i profilerte fronter. Benkeplaten er av laminat med en nedfelt steketopp og vask med avrenningsplat. Kjøkkenet er utstyrt med integrert frys/kjøleskap, oppvaskmaskin og stekeovn.



### ETASJE 1. > KJØKKEN

### TG 1 Avtrekk

#### Beskrivelse

Kjøkkenet er utstyrt med en ventilator med avtrekk ut av boligen. Utstyret er ikke funksjonstestet.

## SPESIALROM

### UNDERETASJE > TOALETROM

### TG 2 Overflater og konstruksjon

#### Beskrivelse

Gulvet er belagt med vinyl beleg. Veggene er kledd med malte/tapetserte plater. Det innvendige taket er lagt med paneler. Det er en fritthengende servant. Over er det montert et speil. -Gulvmontert toalett  
Utstyret er ikke funksjons-testet.

#### Vurdering av avvik:

- Toalettrom har kun naturlig avtrekk fra rommet, NS 3600 krever mekanisk avtrekk for å kunne gi TG 0/1.

#### Konsekvens/tiltak

- Mekanisk avtrekk bør etableres på toalettrom.

Mekanisk avtrekk bør etableres på toalettrommet for å oppfylle kravene i NS 3600 og sikre tilfredsstillende ventilasjon. Manglende mekanisk avtrekk kan føre til dårlig luftkvalitet og økt risiko for fuktskader over tid.

## TEKNISKE INSTALLASJONER

### TG 2 Vannledninger

#### Beskrivelse

Boligens synlige vannrør er utført som kobber.

#### Vurdering av avvik:

# Tilstandsrapport

- Mer enn halvparten av forventet brukstid er passert på innvendige vannledninger.

## Konsekvens/tiltak

- Det er ikke behov for utbedringstiltak siden anlegget fungerer i dag, men ut ifra alder kan skader plutselig oppstå på eldre anlegg.
- I forbindelse med oppgradering av våtrom vil det være naturlig med utskiftning av rør.

Det anbefales å vurdere utskiftning av vannrør, da mer enn halvparten av forventet brukstid er passert.

Konsekvensen av å ikke utbedre kan være økt risiko for lekkasjer og påfølgende skader på bygningens konstruksjoner.

## TO 2 Avløpsrør

### Beskrivelse

Boligen synlige avløpsrør er utført som PVC (plast).

### Vurdering av avvik:

- Mer enn halvparten av forventet brukstid er passert på innvendige avløpsledninger.

### Konsekvens/tiltak

- Det er ikke behov for utbedringstiltak siden anlegget fungerer i dag, men ut ifra alder kan skader plutselig oppstå på eldre anlegg.
- I forbindelse med oppgradering av våtrom vil det være naturlig med utskiftning av rør.

## TO 2 Ventilasjon

### Beskrivelse

Boligens ventilasjon er basert naturlig lufting. Ventilasjonen fungerer ved sporadisk bruk av mekaniske vifter på bad og kjøkken. Tilluft via ventiler.

### Vurdering av avvik:

- Det er påvist mangelfull ventilasjon på ett eller flere rom i boligen.

### Konsekvens/tiltak

- Det bør etableres veggventiler/vindusventiler i alle oppholdsrom som ikke har det.

Ventilasjonsløsningen bør utbedres for å sikre tilstrekkelig luftutskiftning i alle rom.

Mangelfull ventilasjon kan føre til dårlig inneklima, økt risiko for fuktskader og redusert bokomfort.

## TO 2 Varmesentral

### Beskrivelse

Boligen er utført med en luft-til-luft varmepumpe som er plassert i stuen.

### Vurdering av avvik:

- Det har ikke vært avholdt service på anlegget senere år.

### Konsekvens/tiltak

- Anlegget må sjekkes av fagperson, som må utføre eventuelle tiltak på anlegget.

Anlegget bør kontrolleres av kvalifisert fagperson minst annethvert år for å sikre optimal funksjon og for å redusere risikoen for driftstans eller kostbare reparasjoner. Manglende service kan føre til redusert effekt, økt energiforbruk og forkortet levetid på varmepumpen.

## TO 1 Varmtvannstank

### Beskrivelse

Boligen er utstyrt med en 200 liters OSO varmtvannstank som er plassert på badet i underetasjen.

Årstall: 2017

Kilde: Produksjonsår på produkt

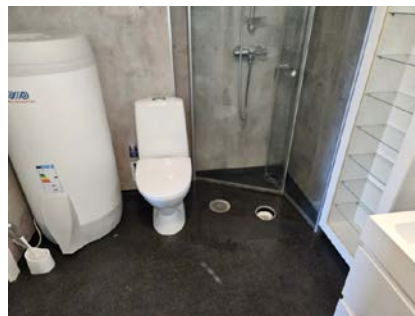

## Elektrisk anlegg

*Dette er en forenklet kontroll begrenset til de spørsmål og undersøkelser som forskrift til avhendingslova (tryggere bolighandel) § 2-18 inneholder. Dette kan ikke sammenlignes med en kontroll utført av offentlig myndighet (Det lokale eltilsyn) eller registrert elektrovirksomhet, og en bygningssakkyndig har verken kompetanse eller lov til å foreta en slik kontroll.*

*Tilstanden er vurdert ut fra den forenklede og begrensede kontrollen som forskriften inneholder. El-anlegget kan ha feil og mangler som en slik forenklet undersøkelse ikke vil avdekke. Vær derfor oppmerksom på denne risikoen, og søk videre veiledning eller få en fullstendig kontroll utført av registrert elektrovirksomhet.*

### Beskrivelse

Anlegget er fra byggeår og utført som skjult og åpent anlegg. Automatsikringer i sikringsenskap.

1. Foreligger det eltilsynsrapport de siste 5 år, og det er ikke foretatt arbeid på anlegget etter denne, utenom retting av eventuelle avvik i eltilsynsrapport (dvs en el-tilsynsrapport uten avvik)?

**Nei**

### Spørsmål til eier

2. Når ble det elektriske anlegget installert eller sist gang totalt rehabilitert (årstall)? Med totalt rehabilitert menes fullstendig utskiftet anlegg fra inntakssikring og videre.

**1999**

3. Er alle elektriske arbeider/anlegg i boligen utført av en registrert elektroinstallasjonsvirksomhet?

**Ja**

4. Er det elektriske anlegget utført eller er det foretatt tilleggsarbeider på det elektriske anlegget etter 1.1.1999?

**Ja**

Eksisterer det samsvarserklæring?

**Ukjent**

5. Foreligger det kontrollrapport fra offentlig myndighet – Det Lokale Eltilsyn (DLE) eller eventuelt andre tilsvarende kontrollinstanser med

# Tilstandsrapport

avvik som ikke er utbedret eller kontrollen er over 5 år?

**Nei**

6. Forekommer det ofte at sikringene løses ut?

**Nei Det er ikke opplyst om unormale forhold fra eier.**

7. Har det vært brann, branntilløp eller varmgang (for eksempel termiske skader på deksler, kontaktpunkter eller lignende) i boligens elektriske anlegg?

**Nei Det er ikke opplyst om varmgang fra eier.**

## Generelt om anlegget

8. Er det tegn til at det har vært termiske skader (tegn på varmgang) på kabler, brytere, downlights, stikkontakter og elektrisk utstyr? Sjekk samtidig tilstanden på elektrisk tilkobling av varmtvannsbereider, jampfør eget punkt under varmtvannstank

**Nei**

9. Er der synlig defekter på kabler eller er disse ikke tilstrekkelig festet?

**Nei**

## Inntak og sikringsskap

10. Er det tegn på at kabelinnføringer og hull i inntak og sikringsskap ikke er tette, så langt dette er mulig å sjekke uten å fjerne kapslinger?

**Nei**

11. Finnes det kursfortegnelse, og er den i samsvar med antall sikringer?

**Ja**

12. Foreta en helhetsvurdering av det elektriske anlegget, dets alder, allmenne tilstand og fare for liv og helse. Bør det elektriske anlegget ha en utvidet el-kontroll?

**Ja Anlegget er utført som åpent og lukket anlegg med automatsikringer. Anlegget ser ut til å være fra byggeåret med utbedringer frem til i dag. Det er ikke fremlagt dokumentasjon. Sikringsskapet mangler deksel. Anlegget bør kontrolleres hvert 5. år. Det anbefales at deksel monteres i sikringsskap foran kabelinntrekk.(Tilgjengelige kabler)**

## Generell kommentar

Takstmann er ikke EL fagmann og deler av anlegget er skjult. På generelt grunnlag anbefaler DSB(Direktoratet for Sikkerhet- og Beredskap) kontroll av EL anlegg hvert 5. år.

## TOMTEFORHOLD

### Byggegrunn

#### Beskrivelse

Byggegrunnen er av fjell og sprengstein. Grunnen er kun besiktiget fra overflaten.

### TO 3 Fuktsikring og drenering

*Punktet må sees i sammenheng 'Rom under terreng'*

#### Beskrivelse

Dreneringen er kun besiktiget fra overflaten. Det er usikkert om taknedløpene er ført i bakken eller oppkoblet til et videre drengs-system. Det er ikke påvist synlig fuktsikring ved grunnmuren. Videre er dreneringssystemet for eiendommen fra byggeår.

#### Vurdering av avvik:

- Det mangler, eller på grunn av alder er det sannsynlig at det mangler, utvendig fuktsikring av grunnmuren ved kjeller/underetasje.
- Dreneringen er utilstrekkelig og har idag begrenset effekt.

Det er registrert noe utvendig fuktsikring. Basert på målt fuktinnhold i rom under terreng, er det registrert svikt i dreneringen ved boligens bakside.

#### Konsekvens/tiltak

- Det må gjennomføres ytterligere undersøkelser.
- Lokal utbedring må utføres.
- Overvåk tilstanden jevnlig. For å få tilstandsgrad 0 eller 1 må dreneringen skiftes ut, men tidspunktet for når dette er nødvendig er vanskelig å si noe om. Bruken av underetg/kjeller vil og være avgjørende.

Det bør etableres ny utvendig fuktsikring og drenering ved grunnmuren, spesielt på boligens bakside, for å hindre videre fuktinntrengning i kjeller/underetasje.

Konsekvensen av manglende eller sviktende fuktsikring og drenering er økt risiko for fuktskader, råte og redusert innemiljø, samt potensielle kostnader knyttet til utbedring av skader på bygningskonstruksjonen. Kostnadskonsekvens er medtatt kun for en bygningsakkyndig kontroll og ikke for utbedrende tiltak.

**Kostnadsestimat: Under 20 000**



### TO 1 Grunnmur og fundamenter

#### Beskrivelse

Det er ikke foretatt grunnundersøkelser, grunnmurene er utført som lettklinkerbetong. med isolert og støpt betongplate.

### TO 3 Forstøtningsmur

#### Beskrivelse

Boligen er utført med forstøtningsmur av betongstein under verandaen med tilgang fra stuen og ved boligens forside.

#### Vurdering av avvik:

- Det er påvist større sprekker og/eller skjevheter i muren.

#### Konsekvens/tiltak

- Påviste skader må utbedres.

# Tilstandsrapport

Forstøtningsmuren bør utbedres eller bygges opp på nytt for å hindre ytterligere skader og risiko for utrasing. Dersom tiltak ikke iverksettes, kan dette føre til ytterligere deformasjon, tap av bæreevne og fare for skade på omkringliggende konstruksjoner. Priskonsekvens er medtatt kun for en bygningssakkyndig kontroll av konstruksjonen og ikke for utbedrende tiltak.

**Kostnadsestimat: Under 20 000**



## TG 3 Terrengforhold

### Beskrivelse

Eiendommen ligger i relativt skrånende terreng. Tomten er opparbeidet med plen, beplantning, forstøtningsmurer og terrasser. Parkering er i egen innkjørsel og carport. Ved eiendommen går det et lite bekkeløp med kulvert. Kulvert må jevnlig kontrolleres slik at den ikke er tett.

### Vurdering av avvik:

- Terrenget faller inn mot bygningen og det er maksimale forhold for vann inn mot muren.
- Det er avvik:

Eiendommen ligger i rasfarlig/skredutsatt område.

Terrenget faller inn mot bygningen og det er maksimale forhold for vann inn mot muren.

Østlig del av eiendommen er innenfor ras- og skredfareområde H310-2

### Konsekvens/tiltak

- Tiltak:
- Ytterligere undersøkelser anbefales.

Det bør gjennomføres terrengjusteringer slik at vann ledes bort fra bygningen for å redusere risikoen for fukt- og vannskader på grunnmur og konstruksjon.

Videre bør det innhentes en skredfareutredning for å vurdere nødvendige sikringstiltak, da eiendommen ligger innenfor et ras- og skredfareområde (H310-2). Manglende tiltak kan medføre økt fare for skader på bygning og eiendom ved ekstremvær eller ras. Kostnadskonsekvens er medtatt kun for en sakkyndig kontroll og ikke for utbedrende tiltak.

**Kostnadsestimat: Under 20 000**

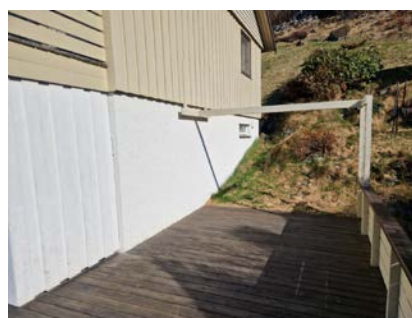

## TG 2 Utvendige vann- og avløpsledninger

### Beskrivelse

Det er ikke foretatt grunnundersøkelser. Type ledninger for vann og avløp er ifra byggeår. Det nærmer seg mer enn halvparten av levetid vann- og avløpsrør. Det er ingen indikasjon på problemer ved besiktigelsen. Ifølge kommunalinfo så er boligen tilkoblet offentlig vannforsyning og avløp.

### Vurdering av avvik:

- Mer enn halvparten av forventet brukstid er passert på utvendige avløpsledninger.
- Mer enn halvparten av forventet brukstid er passert på utvendige vannledninger.

### Konsekvens/tiltak

- Det er ikke behov for utbedringstiltak siden anlegget fungerer i dag, men ut ifra alder kan skader plutselig oppstå på eldre anlegg.

Det anbefales å gjennomføre nærmere undersøkelser av utvendige vann- og avløpsledninger, da mer enn halvparten av forventet brukstid er passert.

Konsekvensen av ikke å gjøre dette kan være økt risiko for lekkasjer eller brudd, noe som kan medføre kostbare reparasjoner og skader på eiendommen.

## FORHOLD SOM ÅPENBART KAN MEDFØRE FARE FOR HELSE, MILJØ OG SIKKERHET

*Dette punktet inneholder tydelige og lett synlige forhold ved boligen som åpenbart kan påvirke helse, miljø og sikkerhet, og som bygningssakkyndige har oppdaget. Terskelen for hva som anses som åpenbart er høy, og det utføres ikke undersøkelser med sikte på å avdekke slike forhold. Punktet omfatter ikke skjulte eller ikke-synlige forhold, tekniske vurderinger eller forhold som krever spesialundersøkelser. Forhold vurderes etter byggeteknisk forskrift på befaringsstidpunktet. Røykvarslere og håndholdt brannslukningsutstyr vurderes etter gjeldende forskrift om brannforebygging.*

# Tilstandsrapport



## Helse, miljø og sikkerhet

### Beskrivelse

Boligen vurderes med hensyn til forhold som kan påvirke helse, miljø og sikkerhet. Her fremheves viktige punkter som ikke utløser tilstandsgrader, men er likevel viktig i sammenheng med bruken av boligen.

### Vurdering av avvik:

- Det er ikke foretatt radonmålinger, og bygget er heller ikke utført med radonsperre.
- Det mangler håndløper på vegg i det innvendige trappeløpet.
- Rekkverket på balkong eller terrasse er for lavt i forhold til dagens krav.

### Konsekvens/tiltak

- Håndløper på innvendig trapp bør monteres, men det var ikke krav på byggetidspunktet.
- Det bør gjennomføres radonmålinger.
- Det er ikke krav om utbedring av rekkverkshøyde opp til dagens forskriftskrav.

Rekkverket på balkong eller terrasse bør forhøyes for å oppfylle dagens sikkerhetskrav, for å redusere risikoen for fallulykker.

Det bør monteres håndløper på vegg i det innvendige trappeløpet for å bedre sikkerheten og redusere risikoen for fall.

Det anbefales å gjennomføre radonmålinger og eventuelt etablere radonsperre dersom forhøyede verdier påvises, for å redusere helse- og sikkerhetsrisiko knyttet til radoneksponering.

# Arealer, byggetegninger og brannceller

Standard gjeldende fra 01.01.2024

Arealmålinger og arealoppsett er basert på Norsk standard 3940:2023 Areal- og volum-beregninger av bygninger. Arealet gjelder for tidspunktet da boligen ble målt

## Hva er måleverdig areal?

Arealet i rommet må ha minst 1,90 m fri høyde over gulvet og minst bredde på 0,60 m. Et loft med skråtak vil for eksempel bare få registrert målbart areal der høyden er minst 1,90 m og bredden minst 0,60 m. Rommet må ha en dør eller luke, og gangbart gulv.

## Hva er bruksareal?

$$\text{BRA} = \text{BRA-i} + \text{BRA-e} + \text{BRA-b}$$

Bruksarealet for bygningen er bruttoarealet minus arealet som opptas av yttervegger.

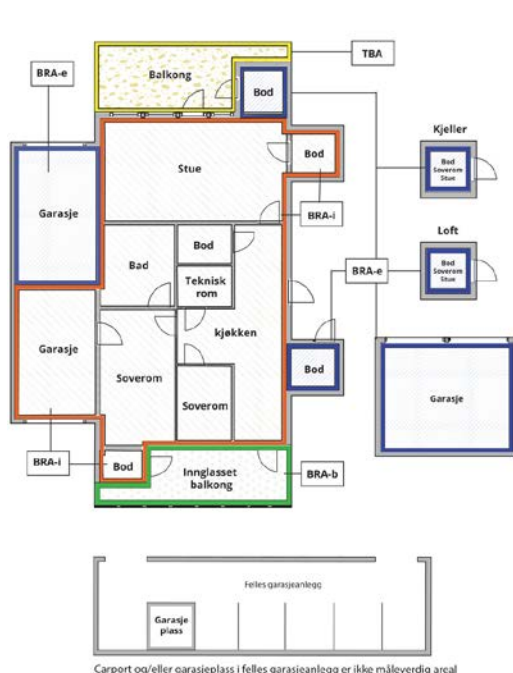

Carpport og/eller garasjeplass i felles garasjeanlegg er ikke måleverdig areal

Internt bruksareal (BRA-i)	Arealet innenfor boenheten(e)
Eksternt bruksareal (BRA-e)	Arealet av alle rom utenfor boenheten(e) og som tilhører denne, slik som for eksempel bod
Innglasset balkong mv (BRA-b)	Arealet av innglasset balkong, veranda eller altan når denne er tilknyttet boenheten(e)
Terrasse- og balkongareal (TBA)	Arealet av terrasser, åpne balkonger og åpen altan tilknyttet boenheten(e)
Gulvareal (GUA)	Er sum av BRA (bruksareal) og ALH (areal med lav takhøyde).  Areal med lav takhøyde (ALH) er ikke måleverdig areal, som skyldes skråtak og lav himlingshøyde.  GUA kan opplyses i markedsføring der det er aktuelt for den konkrete boligen og kun sammen med BRA-i, for eksempel der gulvflaten har en verdi og har funksjon ved møblering og bruk av rommene. Ikke innredet areal som kaldloft, måles og oppgis normalt ikke.

## Arealet kan ikke alltid fastsettes nøyaktig

Areal kan være komplisert eller umulig å måle opp nøyaktig fordi det er vanskelig å fastslå tykkelsen på innervegger, skjelheter i og utforming av bygningskonstruksjoner som karnapp, buer og vinkler som ikke er rette, åpne rom over flere etasjer og så videre.

Eiendommens markedsverdi kan ikke baseres på en matematisk beregning basert på antall kvadratmeter opplyst i rapporten. Opplysninger om areal kan altså ikke alene benyttes for å beregne eiendommens verdi.

## Den bygningsakkyndige kan avdekke eventuelle bruksendringer og avvik i branncelleinndeling

Den bygningsakkyndige ser på byggetegninger hvis de er tilgjengelige og dette er en del av oppdraget, og vurderer bruken av boligen opp mot tegningene. Hvis den bygningsakkyndige avdekker at en bolig ikke ser ut til å være delt opp i brannceller etter kravene i byggeteknisk forskrift på befaringstidspunktet, skal det opplyses om dette.

Reglene om bruksendring og brannceller kan være kompliserte. Søk videre faglige råd om rapporten ikke gir deg svar. Den bygningsakkyndige kan ikke vurdere og svare på alle spørsmål, og kan heller ikke vite om kommunen kan gi unntak for kravene som gjelder. [Vil du vite mer?](#)

## Om brannceller

En branncelle er hele eller avgrensede deler av en bygning hvor en brann fritt kan utvikle seg uten at den kan spre seg til andre bygninger eller andre deler av bygningen i løpet av en fastsatt tid.

## Om bruksendring

Bruksendring er å endre bruken av et rom fra en tillatt bruk til en annen. Dette kan kreve søknad og tillatelse, for eksempel hvis du endrer et rom fra bod til soverom eller arbeidsrom, eller hvis du endrer en bolig til to separate boliger.

Rom for varig opphold har krav til takhøyde, romstørrelse, rømningsvei og lysforhold som må være oppfylt. Du kan søke kommunen om unntak for kravene, men kan ikke regne med å få unntak for krav som går på helse og sikkerhet, for eksempel krav til rømningsvei.

Bruksendring som krever godkjenning, og som ikke er søkt bruksendret, er ulovlig. Kommunen kan etter plan- og bygningsloven kapittel 32 forfølge overtredelser. Kommunen kan pålegge deg å avslutte den ulovlige bruken, eventuelt å rette eller tilbakeføre rommet til godkjent bruk.

# Arealer

## Enebolig

Etasje	Bruksareal BRA m <sup>2</sup>			SUM	Terrasse- og balkongareal (TBA)
	Internt bruksareal (BRA-i)	Eksternt bruksareal (BRA-e)	Innglasset balkong (BRA-b)		
Etasje 1.	86			86	41
Underetasje	79			79	34
<b>SUM</b>	<b>165</b>				<b>75</b>
<b>SUM BRA</b>	<b>165</b>				

## Romfordeling

Etasje	Internt bruksareal (BRA-i)	Eksternt bruksareal (BRA-e)	Innglasset balkong (BRA-b)
Etasje 1.	Soverom 1., soverom 2., bad, hall m/trapp, stue, kjøkken		
Underetasje	Bad, bod 1., bod 2., entré, hall m/trapp, vaskerom, toalettrom, stue, soverom		

### Kommentar

Areal BRA er beregnet ut ifra innvendige mål. Areal utvendig bod og garasje er ikke medtatt i beregningen av areal for boligen. Under åpent areal (TBA) er veranda medtatt med ca.41 m2 ved 2.etasjen. Terrasser ved underetasjen er medtatt med ca.34m2. Arealet er målt etter NS-3940 og arealene er vurdert etter dagens bruk. Vær oppmerksom på at det er bruken av rommet på befaringstidspunktet som avgjør om rommet defineres som P-ROM eller S-ROM. Dette betyr at rommet både kan være i strid med byggt teknisk forskrift og mangle godkjennelse i kommunen for den aktuelle bruken, uten at dette vil få betydning for takstmannens valg.

## Lovlighet

### Byggetegninger

Det foreligger godkjente og byggemeldte tegninger, men det er avvik fra disse.

*Kommentar:* Det foreligger tegninger med midlertidig brukstillatelse i Sunndal kommunes arkiver. Det er enkelte avvik ved bruk av boligens rom fra original tegninger når det gjelder underetasjen. For videre spørsmål rundt tegninger og lovligheter bes det undersøkt med Sunndal kommune.

### Nyere håndverkstjenester

Er det ifølge eier utført håndverkstjenester på boligen siste 5 år?

Ja  Nei

*Kommentar:* Bad i underetasjen er modernisert senere år.

# Befarings - og eiendomsopplysninger

## Befaring

Dato	Til stede	Rolle
13.4.2026	Lars Ole Torvik	Takstingeniør
	Runar Meek	Takstingeniør
	Fredrik Aune	Kunde

## Matrikkeldata

Kommune	gnr.	bnr.	fnr.	snr.	Areal	Kilde	Eieforhold
1563 SUNNDAL	91	43		0	1880.4 m <sup>2</sup>	BEREGNET AREAL (Ambita)	Ikke relevant

### Adresse

Tollvegen 5

### Hjemmelshaver

Aune Fredrik, Andersen Silje

### Kommentar

Eiendommen er ikke oppmålt av takstmann. Areal er hentet inn fra offentlige registre og avvik kan forekomme.

## Eiendomsopplysninger

### Beliggenhet

Boligen ligger i Tollvegen i Ålvundeid i Sunndal Kommune. Det er ca. 10 minutters kjøring til Sunndalsøra sentrum.

### Adkomstvei

Eiendommen har adkomst via offentlig vei eller gate.

### Tilknytning vann

Eiendommen er tilknyttet offentlig vannforsyning via private stikkledninger.

### Tilknytning avløp

Eiendommen er tilknyttet offentlig avløpsnett via private stikkledninger.

### Regulering

Eiendommen ligger i et område regulert til boligbebyggelse. Eiendommen omfattes av reguleringsplan for Oppdøl planid. 19740600 med tilhørende bestemmelser. Eiendommen 91/43 er regulert til boligformål i nedre del (gul farge), mens øvre del er regulert til friområde

### Om tomten

Eiendommen ligger i relativt skrånende terreng. Tomten er opparbeidet med treterrasser plen og oppgruset parkeringsareal.

### Tinglyste/andre forhold

Eiendommen er vurdert i den stand den var på befaringsdagen og opplysninger gitt av eier. Datagrunnlaget kommer fra Statens Kartverk og er gjengitt med tillatelse fra Staten gjennom det statlige selskapet Norsk Eiendomsverdi.

Det er ikke opplyst om noen særskilte forhold utover det som fremkommer i denne rapporten.

Merk. Det er ikke foretatt radonmålinger på eiendommen.

## Kilder og vedlegg

### Dokumenter

Beskrivelse	Dato	Kommentar	Status	Sider	Vedlagt
Egenerklæringsskjema	13.04.2026	Utfylt av eier	Gjennomgått		Nei
Kommunalinformasjon	13.04.2026	Oversendt fra megler	Gjennomgått		Nei
Eiendomsverdi.no	13.04.2026	Innhentet av takstingeniør	Gjennomgått		Nei
Brukstillat./ferdigatt.	27.09.1973	Oversendt fra megler	Gjennomgått		Nei
Tegninger	04.05.1973	Oversendt fra megler	Gjennomgått		Nei
Energirapport	24.04.2026	Innhentet av takstingeniør	Gjennomgått		Nei
Planskisser		Innhentet av takstingeniør	Gjennomgått		Nei
Standardbeskrivelse		Innhentet av takstingeniør	Gjennomgått		Nei

## Revisjoner

Versjon	Ny versjon	Kommentar
1	24.04.2026	

For gyldighet på rapporten se forside

# Tilstandsrapportens avgrensninger

## Forutsetninger

### Struktur og referansenivå

Rapporten beskriver avvik, det vil si en tilstand som er dårligere enn referansenivået. Positive sider ved boligen, ut over det som kommer frem av tilstandsgradene, blir normalt ikke fremhevet.

Rapporten baserer seg på krav i forskrift til avhendingslova (tryggere bolighandel). For valg av tilstandsgrad blir NS 3600:2018 (teknisk tilstandsanalyse ved omsetning av bolig) lagt til grunn.

Bygningssakkyndig er ikke ansvarlig for tilbakeholdt eller uriktig informasjon, som har betydning for tilstandsvurderingen.

### Presiseringer

Anslag på utbedringskostnader er sjablongmessig, og må ikke forveksles med en konkret vurdering eller tilbud fra entreprenør eller håndverker. Anslaget vil også avhenge av personlige preferanser og markedspris på materialer og tjenesteyter.

Tilstandsrapporten gjelder hovedbygget og tilleggsbygninger som den bygningssakkyndige anser at har nær tilknytning til funksjon som bolig.

Avvik er vurdert mot regler som gjaldt da boligen ble oppført, med mindre annet er spesifisert i forskrift til avhendingslova, eller gjeldende versjon av NS 3600.

Hulltaking ved våtrom, i rom under terreng eller andre bygningsdeler, krever eiers samtykke.

Befaring begrenses til visuelle observasjoner av tilgjengelige flater. Den bygningssakkyndige gjør ikke fysiske inngrep for å avdekke avvik, utover det som er beskrevet i forskrift til avhendingslova. Rapporten gir ingen garanti for at det ikke finnes skjulte feil eller mangler.

Flater som er skjult av snø eller på annen måte utilgjengelig, blir ikke kontrollert. Det blir ikke utført funksjonsprøving av bygningsdeler, med mindre dette kommer frem av forskrift til avhendingslova. Hvis det ikke er sikkerhetsmessig forsvarlig, vil ikke bygningssakkyndig undersøke taket fra utsiden.

Boligens tilbehør, hvite- og brunevarer og annet inventar, blir ikke vurdert. Dette gjelder også integrert tilbehør.

Stikkprøvetakninger er tilfeldig utvalgt, og kan innebære kontroll under overflaten med et spisst redskap eller lignende.

### Uttrykk og definisjoner

Referansenivå: Kravet til bygningsdelen eller rommet på søknadstidspunktet.

Tilstand: Byggverkets eller bygningsdelens tekniske, funksjonelle eller estetiske status på et gitt tidspunkt.

Symptom: Forhold som gir indikasjon på hvilken tilstand et byggverk eller en bygningsdel befinner seg i. Benyttes ved beskrivelse av avvik og alder.

Skadegjører: I hovedsak råte, sopp og skadedyr.

Fuktsøk: Overflatesøk med egnet søkeutstyr som fuktindikator eller visuelle observasjoner.

Fuktmåling: Måling av fuktinnhold i materiale eller i bakenforliggende konstruksjon ved bruk av egnet måleutstyr, blant annet hammerelektrode

og pigger.

Hulltaking: Boring av hull for inspeksjon og fuktmåling i risikoutsatte konstruksjoner.

Normal slitasjegrad: Forventet slitasje av materiale i overflaten, basert på enkle, visuelle observasjoner. Kan vurderes sammen med bygningsdelens alder.

### Areal

Areal fastsettes etter forskrift til avhendingslova og gjeldende versjon av NS 3940 (areal- og volumberegninger av bygninger).

Et rom kan være i strid med teknisk forskrift og mangle godkjenning hos kommunen for den aktuelle bruken, uten at dette får betydning for om arealet måles og oppgis i tilstandsrapporten. Når arealet måles tas det ikke hensyn til om arealet er lovlig oppført eller om bruken er lovlig, bruksendringer, lysforhold eller andre sikkerhetsmangler.

Rom som ligger utenfor boenheten, som eier har påvist eller opplyst at tilhører boenheten, er oppmålt og inkludert i BRA-e. Det er ikke fremvist dokumentasjon på at rommet tilhører boenheten, med mindre dette er angitt særskilt. Rom utenfor boenheten kan omdisponeres av borettslaget/sameiet, og dette kan påvirke boligens BRA-e.

Opplysninger om areal kan ikke alene benyttes for beregning av markedsverdi.

### Personvern

Tilstandsrapporten er utarbeidet som en del av Fremtind Forsikring AS sitt takstkonsept. Fremtind Forsikring AS, iVerdi AS, takstforetaket og andre relevante interessenter benytter personopplysninger fra tilstandsrapporten for analyse- og statistikkformål, utvikling og drift av produkter og tjenester i takstbransjen og boligomsetningen. Fremtind Forsikring AS, iVerdi AS og takstforetaket, følger til enhver tid gjeldende personvernlovgivning.



**Råd**  
Eiendomstakst

Tegninger Er Ikke Målbare Og Avvik Kan Forekomme



**Råd**  
Eiendomstakst

Tegninger Er Ikke Målbare Og Avvik Kan Forekomme



**Råd**  
Eiendomstakst

Tegninger Er Ikke Målbare Og Avvik Kan Forekomme



Adresse <b>Tollvegen 5, 6620 ÅLVUNDEID</b>	
Dato for energimerking <b>24.04.2026</b>	Merkenummer <b>Energiattest-2026-286365</b>
Bygningskategori <b>Småhus</b>	Bygningsnummer <b>181523875</b>
Gårdsnummer <b>91</b>	Bruksnummer <b>43</b>
Seksjonsnummer <b>—</b>	Bruksenhetsnummer <b>H0101</b>

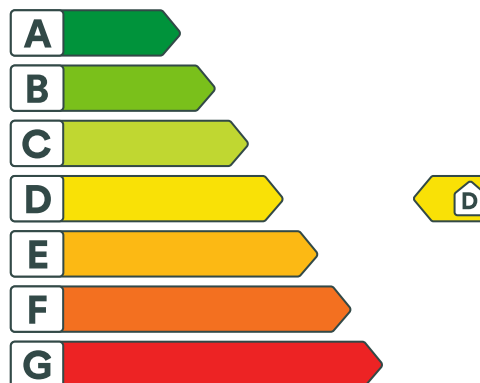

## Energikarakteren

Energikarakteren angir hvor energieffektiv boligen er, inkludert oppvarmingsanlegget. Energikarakteren er beregnet ut fra den typiske energibruken for boligtypen. Beregningene er gjort ut fra normal bruk ved et gjennomsnittlig klima. Det er boligens energimessige standard og ikke bruken som bestemmer energikarakteren. Boligdata i denne attesten er beregnet ut fra opplysninger som er gitt av boligeier. Der opplysninger ikke er oppgitt, brukes typiske standardverdier for den aktuelle bygningstypen.



## Boliginformasjon

Byggeår <b>1973</b>	Bygningstype <b>Enebolig</b>
Bruksareal <b>164,0 m<sup>2</sup></b>	Oppvarmet bruksareal <b>164,0 m<sup>2</sup></b>
Oppvarmet etasje <b>2</b>	Bygningsmateriale <b>Tre</b>
Oppvarming <b>Elektrisitet, Varmepumpe, Ved</b>	
Ventilasjon <b>Periodisk avtrekk</b>	



## Energi

Beregnet vektet levert energi i normert klima er et nøkkeltall for å vurdere en bygnings energieffektivitet, der ulike energibærere (strøm, fjernvarme, varmepumpe) vekter ulikt.

### Beregnet vektet levert energi i normert klima

Pr. KVM pr. år  
**221,26 kWh/m<sup>2</sup>**

### Beregnet levert energi i lokalt klima

Pr. KVM pr. år  
**197,24 kWh/m<sup>2</sup>**

Totalt levert pr. år  
**34 507 kWh**



## Tollvegen 5, 6620 ÅLVUNDEID



### Detaljering

Bygningsform <b>Nei</b>	Vegger <b>Nei</b>
Vindu <b>Nei</b>	Gulv <b>Nei</b>
Takkonstruksjon <b>Nei</b>	Ytterdører <b>Nei</b>
Energibruk <b>Nei</b>	Lekkasjetall <b>Nei</b>
Solceller <b>Nei</b>	



## Tollvegen 5, 6620 ÅLVUNDEID



### Tiltak

#### Brukertiltak

##### Tiltak 1: Bruk varmtvann fornuftig

Bytt til sparedusj hvis du ikke har. For å finne ut om du bør bytte til sparedusj eller allerede har sparedusj kan du ta tiden på fylling av ei vaskebøtte; nye sparedusjer har et forbruk på kun 9 liter per minutt. Ta dusj i stedet for karbad. Skift pakning på dryppende kraner. Dersom varmtvannsberederen har nok kapasitet kan temperaturen i berederen reduseres til 70gr.

##### Tiltak 2: Slå av lyset og bruk sparepærer

Slå av lys i rom som ikke er i bruk. Utnytt dagslyset. Bruk sparepærer, spesielt til utelys og rom som er kalde eller bare delvis oppvarmet.

##### Tiltak 3: Spar strøm på kjøkkenet

Ikke la vannet renne når du vasker opp eller skyller. Bruk kjeler med plan bunn som passer til platen, bruk lokk, kok ikke opp mer vann enn nødvendig og slå ned varmen når det har begynt å koke. Slå av kjøkkenventilatoren når det ikke lenger er behov. Bruk av microbølgeovn til mindre mengder mat er langt mer energisparende enn komfyren. Tin frossenmat i kjøleskapet. Kjøl- og frys skal avrimes ved behov for å hindre unødvendig energibruk og for høy temperatur inne i skapet / boksen (nye kjølekap har ofte automatisk avriming). Fjern støv på kjøleribber og kompressor på baksiden. Slå av kaffetraker når kaffen er ferdig traktet og bruk termos. Oppvaskmaskinen har innebygde varmelementer for oppvarming av vann og skal kobles til kaldvannet, kobles den til varmtvannet øker energibruken med 20 - 40 % samtidig som enkelte vaske- og skylleprosesser foregår i feil temperatur.

##### Tiltak 4: Vask med fulle maskiner

Fyll opp vaske- og oppvaskmaskinen før bruk. De fleste maskiner bruker like mye energi enten de er fulle eller ikke.

##### Tiltak 5: Luft kort og effektivt

Ikke la vinduer stå på gløtt over lengre tid. Luft heller kort og effektivt, da får du raskt skifta lufta i rommet og du unngår nedkjøling av gulv, tak og vegger.

##### Tiltak 6: Redusér innnetemperaturen

Ha en moderat innnetemperatur, for hver grad temperatursenkning reduseres oppvarmingsbehovet med 5 %. Mennesker er også varmekilder; jo flere gjester – desto større grunn til å dempe varmen. Ha lavere temperatur i rom som brukes sjelden eller bare deler av døgnet. Monter tetningslister rundt trekkfulle vinduer og dører (kan sjekkes ved bruk av myggspiral/røyk eller stearinlys). Sett ikke møbler foran varmeovner, det hindrer varmen i å sirkulere. Trekk for gardiner og persienner om kvelden, det reduserer varmetap gjennom vinduene.

##### Tiltak 7: Tiltak utendørs

Monter urbryter (koblingsur) på motorvarmeren slik at den ikke står på mer enn nødvendig. Skift til sparepærer. Sparepærer på 5, 7, 11, 15, og 20 W tilsvarer glødelamper på henholdsvis 25, 40, 60, 75 og 100 W, og de varer dessuten lenger, 8.000-15.000 timer mot 1.000-2.500 timer for glødelamper. Det kan monteres fotocelle på utebelysningen slik at det automatisk går av/på etter dagslyset/mørket. Eller det kan monteres bevegelsessensor slik at lyset kun går på ved bevegelse og slås av automatisk etter forhåndsinnstilt tid. For snøsmelteanlegg som kun er manuelt styrt av/på eller ift. lufttemperatur kan det installeres automatikk slik at snøsmelteanlegget både er temperatur- og nedbørsstyrt dvs. når det registreres nedbør og kulde samtidig.

##### Tiltak 8: Følg med på energibruken i boligen

Gjør det til en vane å følge med energiforbruket. Les av måleren månedlig eller oftere for å være bevisst energibruken. Ca halvparten av boligens energibruk går til oppvarming.

### Tiltak 9: Fyr riktig med ved

Bruk tørr ved, god trekk, og legg ikke i for mye av gangen. Fyring i åpen peis er mest for kosens skyld. Hold spjeldet lukket når ovnen/peisen ikke er i bruk.

### Tiltak 10: Velg hvitevarer med lavt forbruk

Når du skal kjøpe nye hvitevarer så velg et produkt med lavt strømforbruk. Produktene deles inn i energiklasser fra A til G, hvor A er det minst energikrevende. Mange produsenter tilbyr nå varer som går ekstra langt i å være energieffektive. A+ og det enda bedre A++ er merkinger som har kommet for å skille de gode fra de ekstra gode produktene.

### Tiltak 11: Slå el.apparater helt av

Elektriske apparater som har stand-by modus trekker strøm selv når de ikke er i bruk, og må derfor slås helt av.

## Tiltak på luftbehandlingsanlegg

### Tiltak 12: Skifte avtrekksvifte på bad til ny med fuktstyring

Dersom avtrekksvifte på bad kun har manuell styring av/på kan det vurderes å montere ny avtrekksvifte med fuktstyring, dvs. at den starter/stopper automatisk ved behov avh. av luftens relative fuktighet og reduserer den totale luftutskiftningen og dermed varmetapet.

### Tiltak 13: Montere blafrespjeld på kjøkkenventilator

Dersom kjøkkenventilator ikke har blafrespjeld, bør dette monteres for å redusere luftutskiftningen og dermed varmetapet.

## Bygningsmessige tiltak

### Tiltak 14: Randsoneisolering av etasjeskillere

Kald trekk i randsonen av trebjelkelag kan utbedres ved å isolere bjelkelaget i randsonen. Utvendig kan man forsøke å tette vindsperra nederst på utsiden av vegg.

### Tiltak 15: Etterisolering av yttervegg

Yttervegg etterisoleres. Metode avhenger av dagens løsning. For å sjekke vindtetting av yttervegg anbefales termografering og tetthetsprøving.

### Tiltak 16: Isolering av gulv mot kald kjeller / kryprom

Det fins flere løsninger for etterisolering av gulv mot kald kjeller eller kryperom. Utførelse/metode avhenger av dagens løsning. Vindsperre etableres på kald side.

### Tiltak 17: Isolering av gulv mot grunn

Gulv mot grunn etterisoleres. Utførelse avhenger av dagens løsning. Utvendig isolering av ringmur reduserer varmetap langs randen.

### Tiltak 18: Montering tetningslister

Luftlekkasjer mellom karm og ramme på vinduer og mellom karm og dørbblad kan reduseres ved montering av tetningslister. Lister i silikon- eller EPDM-gummi gir beste resultat.

## Tiltak på elektriske anlegg

### Tiltak 19: Temperatur- og tidsstyring av elektrisk gulvvarme / takvarme

For evt. eldre gulvvarme/takvarme uten termostat monteres ny styringsenhet med kombinert termostat og tidsstyring. Dersom mange slike styringsenheter og/eller panelovner skiftes ut bør det vurderes et system hvor temperatur og tidsinnstillinger i ulike rom i boligen styres fra en sentral enhet.

## Tiltak 20: Temperatur- og tidsstyring av panelovner

Evt. eldre elektriske varmeovner uten termostat skiftes ut med nye termostatregulerte ovner med tidsstyring, eller det ettermonteres termostat / spareplugg på eksisterende ovn. Dersom mange ovner skiftes ut bør det vurderes et system hvor temperatur og tidsinnstillinger i ulike rom i boligen styres fra en sentral enhet.

## Tiltak utendørs

### Tiltak 21: Skifte til sparepærer på utebelysning

Sparepærer på 5, 7, 11, 15, og 20 W tilsvarer glødelamper på henholdsvis 25, 40, 60, 75 og 100 W. Sparepærer gir like mye lys som vanlige glødelamper, men bruker bare rundt 20% av energien. De varer dessuten lenger, 8.000-15.000 timer mot 1.000 - 2.500 timer for glødelamper.

### Tiltak 22: Montere automatikk på utebelysning

Det kan monteres fotocelle på utebelysningen slik at det automatisk går av/på etter dagslyset/mørket. Eller det kan monteres bevegelsessensor slik at lyset kun går på ved bevegelse og slås av automatisk etter forhåndsinnstilt tid.

### Tiltak 23: Montere urbryter på motorvarmer

Det monteres urbryter (koblingsur) på motorvarmeren slik at den ikke står på mer enn nødvendig.

### Tiltak 24: Termostat- og nedbørsstyring av snøsmelteanlegg

Snøsmelteanlegget er kun manuelt styrt, eller styres kun etter lufttemperatur. Det installeres automatikk slik at snøsmelteanlegget både er temperatur- og nedbørsstyrt. Det kan være i form av en temperatur- og snøføler i bakken, med temperatur - og fuktføler i luften. Snøsmelteanlegget aktiveres kun ved behov dvs. når det registreres nedbør og kulde samtidig.



## Om grunnlaget for energimerket

Enova er ansvarlig for energimerkeordningen. Energimerket beregnes på grunnlag av oppgitte opplysninger om boligen. For informasjon som ikke er oppgitt, brukes typiske standardverdier for den aktuelle bygningstypen fra tidsperioden den ble bygd i. Beregningsmetodene for energikarakteren baserer seg på NS 3031.

<https://www.enova.no/energimerking>



## Spørsmål om energiattesten

Spørsmål om energiattesten, energimerkeordningen eller gjennomføring av energieffektivisering og tilskuddsordninger kan rettes til Enova Svarer.

For ytterligere råd og veiledning om effektiv energibruk se våre nettsider.

<https://www.enova.no>

# EGENERKLÆRINGSSKJEMA

Til orientering vil dette skjema være en del av salgsoppgaven

<b>Meglerfirma</b>	
Aktiv EM Kristiansund	
<b>Oppdragsnr.</b>	
1601240065	
<b>Selger 1 navn</b>	<b>Selger 2 navn</b>
Fredrik Aune	Silje Andersen
<b>Gateadresse</b>	
Tollvegen 5	
<b>Poststed</b>	<b>Postnr</b>
ÅLVUNDEID	6620
Er det dødsbo?	
<input checked="" type="checkbox"/> Nei <input type="checkbox"/> Ja	
Avdødes navn	
Er det salg ved fullmakt?	
<input checked="" type="checkbox"/> Nei <input type="checkbox"/> Ja	
Hjemmelshavers navn	
Har du kjennskap til eiendommen?	
<input type="checkbox"/> Nei <input checked="" type="checkbox"/> Ja	
Når kjøpte du boligen?	
År	2024
Hvor lenge har du eid boligen?	
Antall år	0
Antall måneder	6
Har du bodd i boligen siste 12 måneder?	
<input type="checkbox"/> Nei <input checked="" type="checkbox"/> Ja	
I hvilket forsikringselskap har du tegnet villa/husforsikring?	
Forsikringselskap	
Polise/avtalnr.	

Document reference: 1601240065

## Spørsmål for alle typer eiendommer

- 1 Kjenner du til om det er/har vært feil tilknyttet våtrommene, f.eks. sprekker, lekkasje, råte, lukt eller soppskader?
- Nei  Ja

- 2 Kjenner du til om det er utført arbeid på bad/våtrom?  
Svar
- 3 Kjenner du til om det er/har vært tilbakeslag av avløpsvann i sluk eller lignende?  
 Nei  Ja
- 4 Kjenner du til feil eller om har vært utført arbeid/kontroll på vann/avløp?  
Svar
- 5 Kjenner du til om det er/har vært problemer med drenering, fuktinnslag, øvrig fukt eller fuktmerker i underetasje/kjeller?  
 Nei  Ja
- 6 Kjenner du til om det er/har vært utettheter i terrasse/garasje/tak/fasade?  
 Nei  Ja
- 7 Kjenner du til om det er/har vært problemer med ildsted/skorstein/pipe f.eks. dårlig trekk, sprekker, pålegg, fyringsforbud eller lignende?  
 Nei  Ja
- 8 Kjenner du til om det er/har vært f.eks. sprekker i mur, skjeve gulv eller lignende?  
 Nei  Ja
- 9 Kjenner du til om det er/har vært sopp/råteskader/insekter/skadedyr på eiendommen som rotter, mus, maur eller lignende?  
 Nei  Ja
- 10 Kjenner du til om det er/har vært skjeggkre i boligen?  
 Nei  Ja
- 11 Kjenner du til om det er/har vært utført arbeid på el-anlegget eller andre installasjoner (f.eks. oljetank, sentralfyr, ventilasjon)?  
Svar
- 12 Kjenner du til om det er utført kontroll av el-anlegget og/eller andre installasjoner (f.eks. oljetank, sentralfyr, ventilasjon)?  
 Nei  Ja
- 13 Har du ladeanlegg/ladeboks for elbil i dag?  
 Nei  Ja
- 14 Kjenner du til om ufaglærte har utført arbeid som normalt bør utføres av faglærte, utover det som er nevnt tidligere (f.eks. drenering, murerarbeid, tømrerarbeid etc)?  
 Nei  Ja
- 15 Er det nedgravd oljetank på eiendommen?  
 Nei  Ja
- 16 Kjenner du til om det har vært utført arbeid på terrasse/garasje/tak/fasade?  
Svar   
Beskrivelse
- 17 Selges eiendommen med utleiedel, leilighet, hybel eller tilsvarende?  
 Nei  Ja
- 18 Kjenner du til om det er innredet/bruksendret/bygget ut i kjeller eller loft eller andre deler av boligen?  
 Nei  Ja
- 19 Kjenner du til forslag eller vedtatte reguleringsplaner, andre planer, nabovarsel eller offentlige vedtak som kan medføre endringer i bruken av eiendommen eller av dens omgivelser?  
 Nei  Ja
- 20 Kjenner du til om det foreligger påbud/heftelser/krav/manglende tillatelser vedrørende eiendommen?  
 Nei  Ja

- 21 Er det foretatt radonmåling?  
 Nei  Ja
- 22 Kjenner du til manglende brukstillatelse eller ferdigattest?  
 Nei  Ja
- 23 Kjenner du til om det foreligger skaderapporter/ tilstandsvurderinger eller utførte målinger?  
 Nei  Ja
- 24 Er det andre forhold av betydning ved eiendommen som kan være relevant for kjøper å vite om (f.eks. rasfare, tinglyste forhold eller private avtaler)?  
 Nei  Ja

## Tilleggs kommentar

Jeg bekrefter at opplysningene er gitt etter beste skjønn. Jeg er kjent med at dersom jeg har gitt ufullstendige, uriktige eller misvisende opplysninger om eiendommen, vil forsikringsselskapet kunne søke hel eller delvis regress for sine utbetalinger eller redusere sitt ansvar helt eller delvis, jfr. vilkår for boligselgerforsikring punkt 7.1 og forsikringsavtaleloven kapittel 4.

Jeg er orientert om mitt mulige ansvar som selger etter avhendingsloven, eventuelt etter kjøpsloven (aksjeboliger), og om forsikringsgiver sitt boligselgerforsikringstilbud.

Jeg er klar over at avtale om forsikring er bindende. Jeg er også klar over at premietilbudet først kan påberopes når boligen er solgt (budaksept). Premietilbudet som er gitt av megler er bindende for forsikringsgiver i 6 – seks – måneder fra oppdragsinngåelse med megler.

Etter dette vil premien og forsikringsvilkårene kunne justeres. Når premietilbudet ikke lenger er bindende for forsikringsselskapet må egenerklæringsskjemaet signeres på nytt og eventuelle endringer påføres. Det vil da være forsikringspremien og forsikringsvilkårene på ny signeringsdato som legges til grunn.

Det kan ikke tegnes boligselgerforsikring ved følgende salg:

- mellom ektefeller eller slektninger i rett oppstigende eller nedstigenede linje, søsken, eller
- mellom personer som bor eller har bodd på boligeiendommen og/eller
- når salget skjer som ledd i sikredes næringsvirksomhet/er en næringsseiendom
- etter at boligeiendommen er lagt ut for salg.
- ved salg av helårs- og fritidsbolig er det krav til at det foreligger tilstandsrapport i henhold til Forskrift til avhendingslova (tryggere bolighandel).

Forsikringsselskapet kan ved skriftlig samtykke akseptere tegning av forsikring også i ovennevnte tilfeller.

Dersom forsikringsselskapet ikke har gitt skriftlig samtykke, kan erstatningen bortfalle.

Ved oppgjørsoppdrag trer forsikringen i kraft når kontrakten er signert av begge parter, begrenset til siste 12 måneder før overtakelse.

Forøvrig oppfordrer selger potensielle kjøpere til å undersøke eiendommen grundig, jf avhendingsloven § 3-10 og kjøpsloven § 20 (aksjeboliger).

Gyldig forsikring forutsetter at det for helårs- og fritidsbolig foreligger tilstandsrapport som er i henhold til Forskrift til avhendingslova (tryggere bolighandel).

- Jeg ønsker boligselgerforsikring, og bekrefter å ha mottatt og lest forsikringsvilkårene og informasjonsbrosjyre til selger i forbindelse med kjøp av boligselgerforsikring. Forsikringen trer i kraft på det tidspunkt det foreligger en budaksept mellom partene, begrenset til tolv måneder før overtakelse. Ved oppgjørsoppdrag trer forsikringen i kraft når kontrakten er signert av begge parter, begrenset til siste 12 måneder før overtakelse. Jeg bekrefter med dette at eiendommen ikke er en næringsseiendom, at den ikke selges som ledd i næringsvirksomhet eller mellom ektefeller eller slektninger i rett oppstigende eller nedstigende linje, søsken, eller mellom personer som bor eller har bodd på boligeiendommen. Gyldig forsikring forutsetter at det for helårs- og fritidsbolig foreligger tilstandsrapport som er i henhold til Forskrift til avhendingslova (tryggere bolighandel). Forsikringen er ugyldig dersom den tegnes i strid med forsikringsvilkårene. Jeg er innforstått med at eiendomsmegleren ikke har fullmakt til å gjøre unntak fra ovennevnte begrensninger. Jeg er oppmerksom på at 8% av total forsikringskostnader honorar til Söderberg & Partners.
- Jeg ønsker ikke boligselgerforsikring, men megler har tilbudt meg å kjøpe slik forsikring.
- Jeg kan ikke kjøpe boligselgerforsikring ihht vilkår.

Document reference: 1601240065

NAME OF SIGNER	IDENTIFIER	TIME	ELECTRONIC ID
Fredrik Aune	3a880b25ef265091f121057 7477bffc291059bc0	03.11.2024 18:36:03 UTC	Signer authenticated by Nets One time code

NAME OF SIGNER	IDENTIFIER	TIME	ELECTRONIC ID
Silje Andersen	0f5cbbb95c31ca146c3cf1d2 07f730ada3fcd48b	03.11.2024 18:37:49 UTC	Signer authenticated by Nets One time code

Document reference: 1601240065

- This is a PDF document digitally signed by Nets' E-Signing service.
- The document's integrity is protected by signing and sealing the contents with a certificate issued to Nets by a third party. Validating the signature confirms that the contents have not been modified since the time of signing.
- For more information about document formats, see <https://www.nets.eu/developer>

# Nabolagsprofil

Tollvegen 5

## Offentlig transport

🚏 Nylykkja	4 min 🚗
Linje 901, 902	2.1 km
✈️ Kristiansund Kvernberget	1 t 16 min 🚗

## Skoler

Ålvundfjord skule (1-7 kl.)	13 min 🚗
94 elever, 8 klasser	13.4 km
Sande skole (1-7 kl.)	14 min 🚗
261 elever, 20 klasser	12.9 km
Tredal skole (1-7 kl.)	14 min 🚗
105 elever, 8 klasser	13.6 km
Løykja skole (1-7 kl.)	19 min 🚗
59 elever, 7 klasser	18.9 km
Sunnal ungdomsskole (8-10 kl.)	15 min 🚗
222 elever, 18 klasser	13.2 km
Sunnal vidaregåande skole	14 min 🚗
300 elever	12.9 km
Tingvoll vidaregåande skole	35 min 🚗
100 elever, 5 klasser	40.6 km

## Aldersfordeling barn (0-18 år)

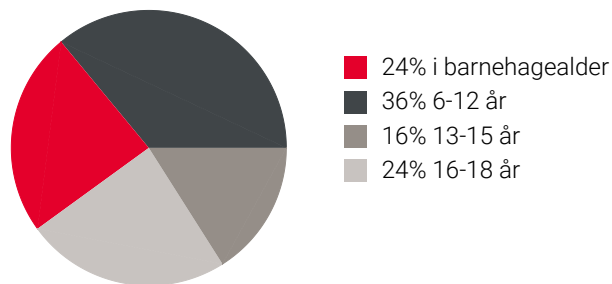

## Aldersfordeling

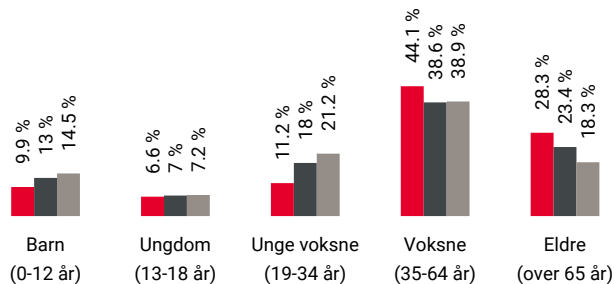

Område	Personer	Husholdninger
🇳🇴 Grunkrets: Opdøl	156	76
🇳🇴 Kommune: Sunndal	6 932	3 779
🇳🇴 Norge	5 425 412	2 654 586

## Barnehager

Ålvundeid barnehage (1-5 år)	6 min 🚗
71 barn	3.7 km
Skjøllend barnehage (1-5 år)	13 min 🚗
95 barn	12.2 km
Tredal barnehage (1-5 år)	14 min 🚗
38 barn	13.6 km

## Dagligvare

Bunnpris Sunndalsøra	11 min 🚗
PostNord, søndagsåpent	11.4 km
Kiwi Sunndalsøra	12 min 🚗

## Sport

⚽ Ålvundeid skole	5 min 🚗
Aktivitetshall, ballspill	3.6 km
⚽ Leikvoll stadion	5 min 🚗
Friidrett	4.2 km
🏊 Fitnesspoint Sunndalsøra	12 min 🚗

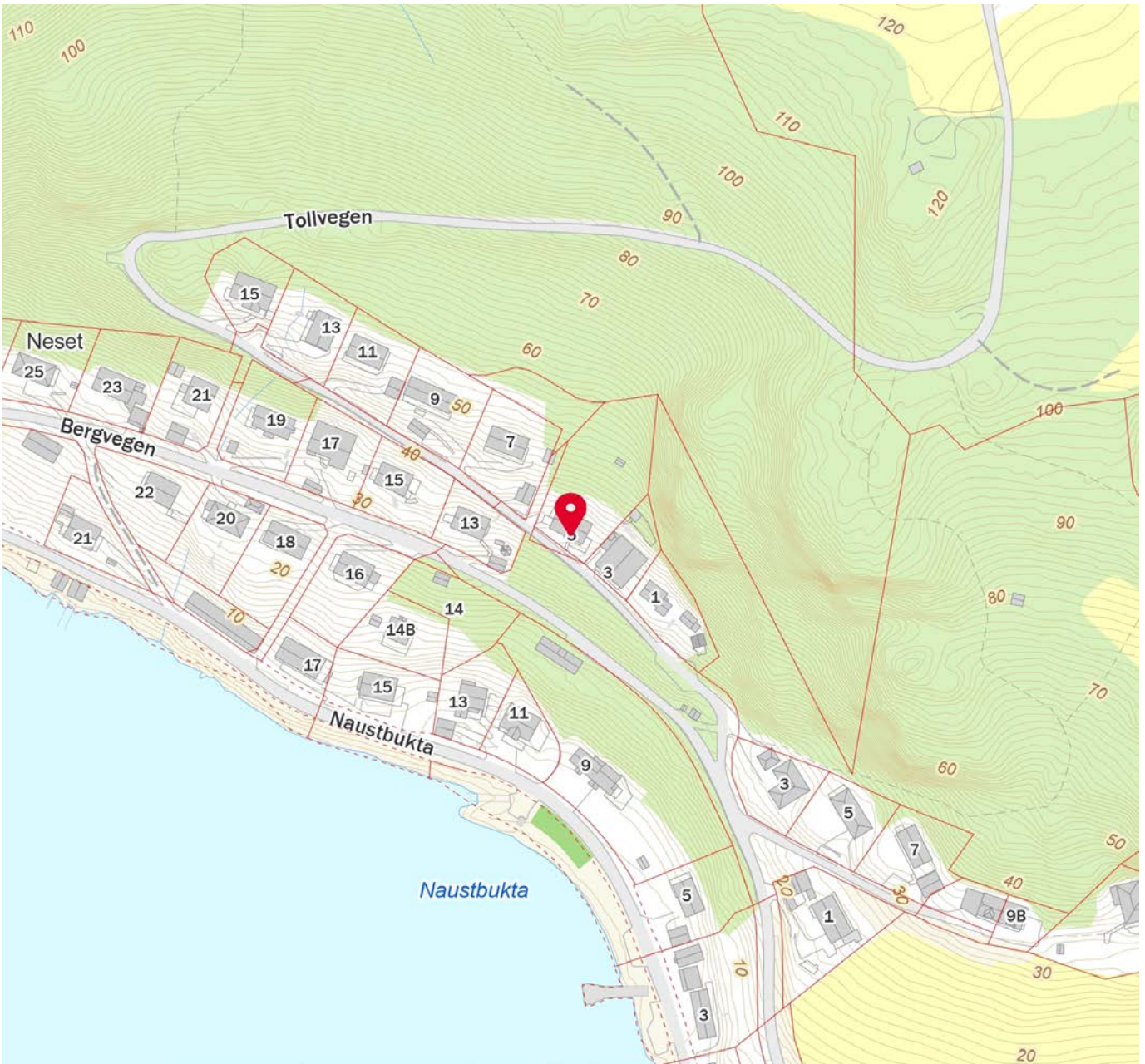
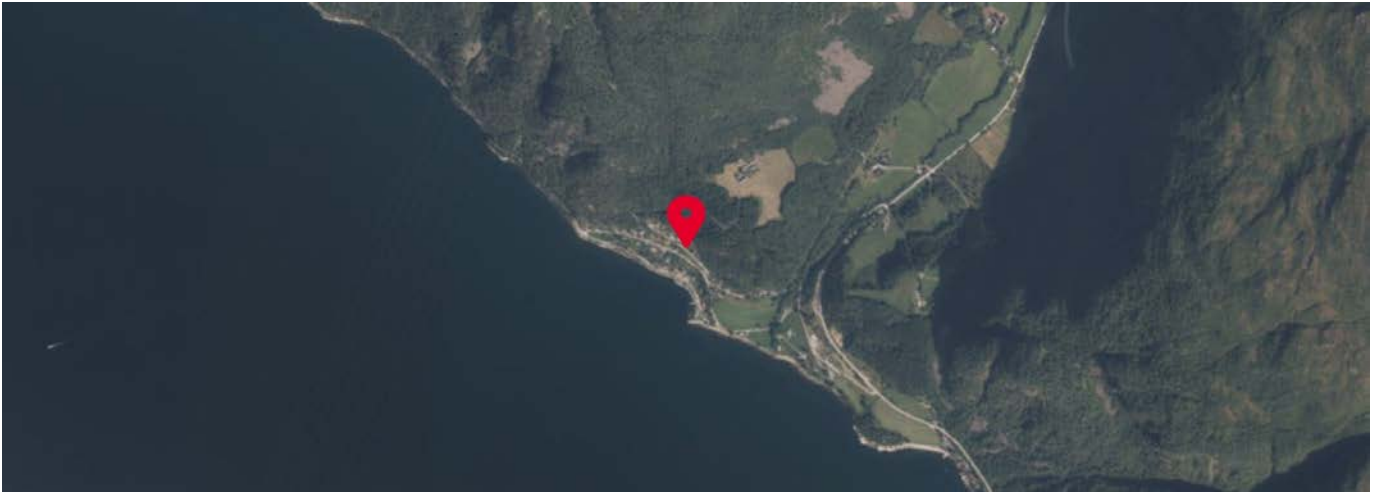





## MIDLERTIDIG BRUKSTILLATELSE

for arbeid etter § 93 i bygningsloven av 18.6.65.

Jfr. § 99 nr. 2 og 3.

Arkivnr. 503.1

Jnr. 672.

Byggeplass (adresse)		Matr.nr.	G.nr.	B.nr.	Parsell nr.
Opdøl			91	43	
Arbeidets art	Byggets art	Søknadens dato	Bygningsrådets eller bygningssjefens vedtak		
Nybygg	Enebolig	28/6-71	dato	B- sak	119/71
Byggherrens navn		Adresse		Telefon	
Inga og Leif Sødahl		Ålvundeid			
Anmelderens navn		Adresse		Telefon	
Brødrene Hetland					
Ansvarshavendes navn		Adresse		Telefon	
Einar Grytnes		Sundalsøra			

Arbeidet er besiktiget. I medhold av bygningslovens § 99 gis det herved midlertidig brukstillatelse

 for nevnte bygg for følgende del av nevnte bygg:

Ferdigattest må begjæres senere av ansvarshavende, men attesten kan ikke gis før nedenstående arbeid er utført.

Trevegg ved feieluke må kles med jern-/kobberplate i en utstrekning av min. 50 cm fra feieluka.

Bad/WC må ha avtrekk over tak i kanal med minste tverrsnitt 150 cm 2.

Dette må utføres snarest.

Resterende innen ett år.

Dette arbeid må være fullført innen

Sundalsøra den 27. sept. 1973.

Sendes:

- byggherren  
 anmelderen  
 ansvarshavende  
 byggesøkyvemyndighet

for  
 Odd Leif Ødegård  
 bygningssjef

Kjellmoen Nædg



Sunndal kommune

# Grunnkart

Eiendom: 91/43  
Adresse: Tollvegen 5  
Dato: 14.02.2024  
Målestokk: 1:1000



UTM-32

Eiendomsgr. nøyaktig <= 10 cm	Eiendomsgr. mindre nøyaktig >200<=500 cm	Eiendomsgr. omtvistet	Hjelpelinje vannkant
Eiendomsgr. middels nøyaktig >10<=30 cm	Eiendomsgr. lite nøyaktig >=500 cm	Hjelpelinje veikant	Hjelpelinje fiktiv
Eiendomsgr. mindre nøyaktig >30<=200 cm	Eiendomsgr. usvis nøyaktighet	Hjelpelinje punkt feste	

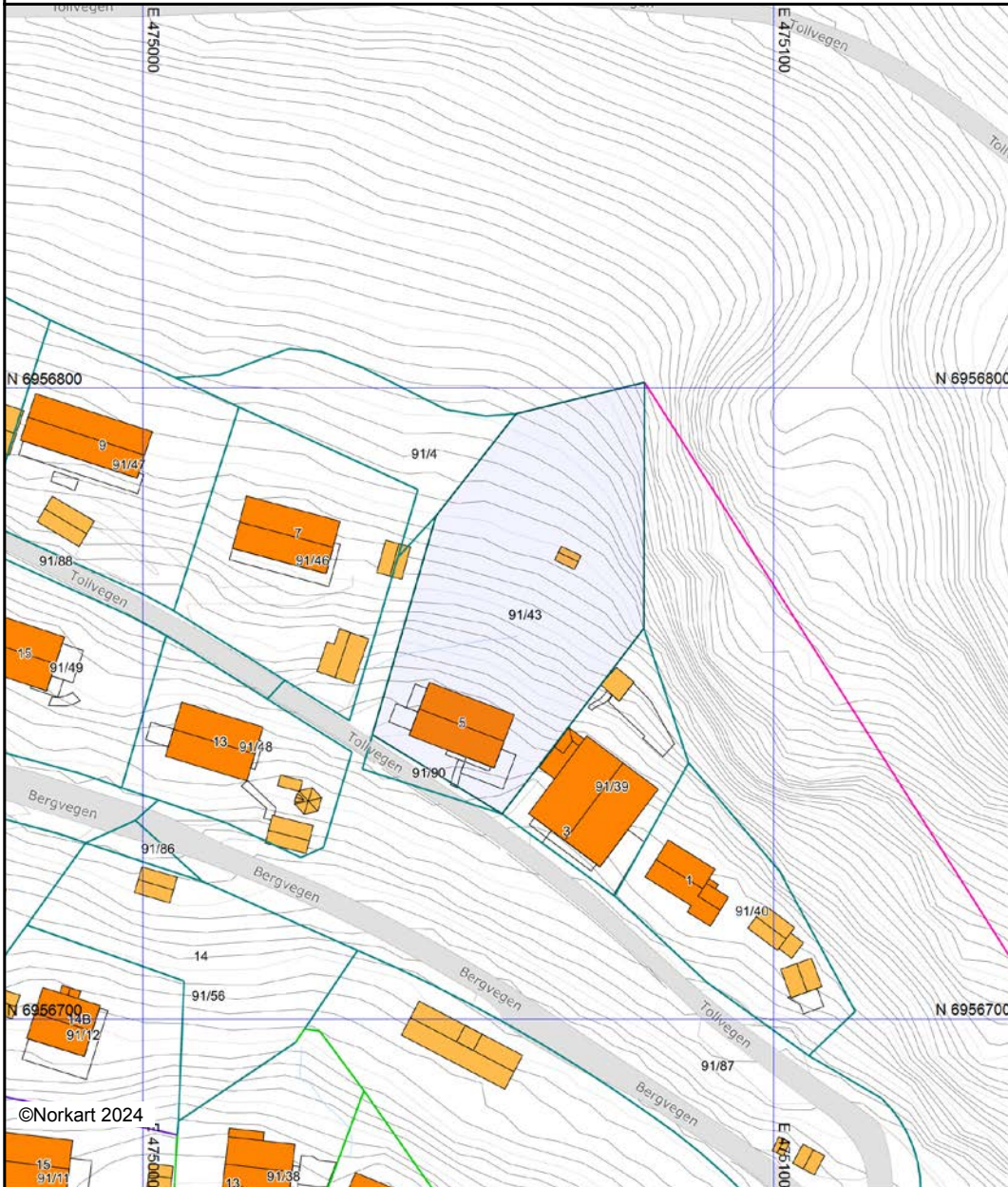

©Norkart 2024

Det tas forbehold om at det kan forekomme feil, mangler eller avvik i kartet. Spesielt gjelder dette usikre eiendomsgrenser. Dette kartet kan ikke brukes som erstatning for situasjonskart i byggesaker.

# Eiendomskart for eiendom 1563 - 91/43//



10 m

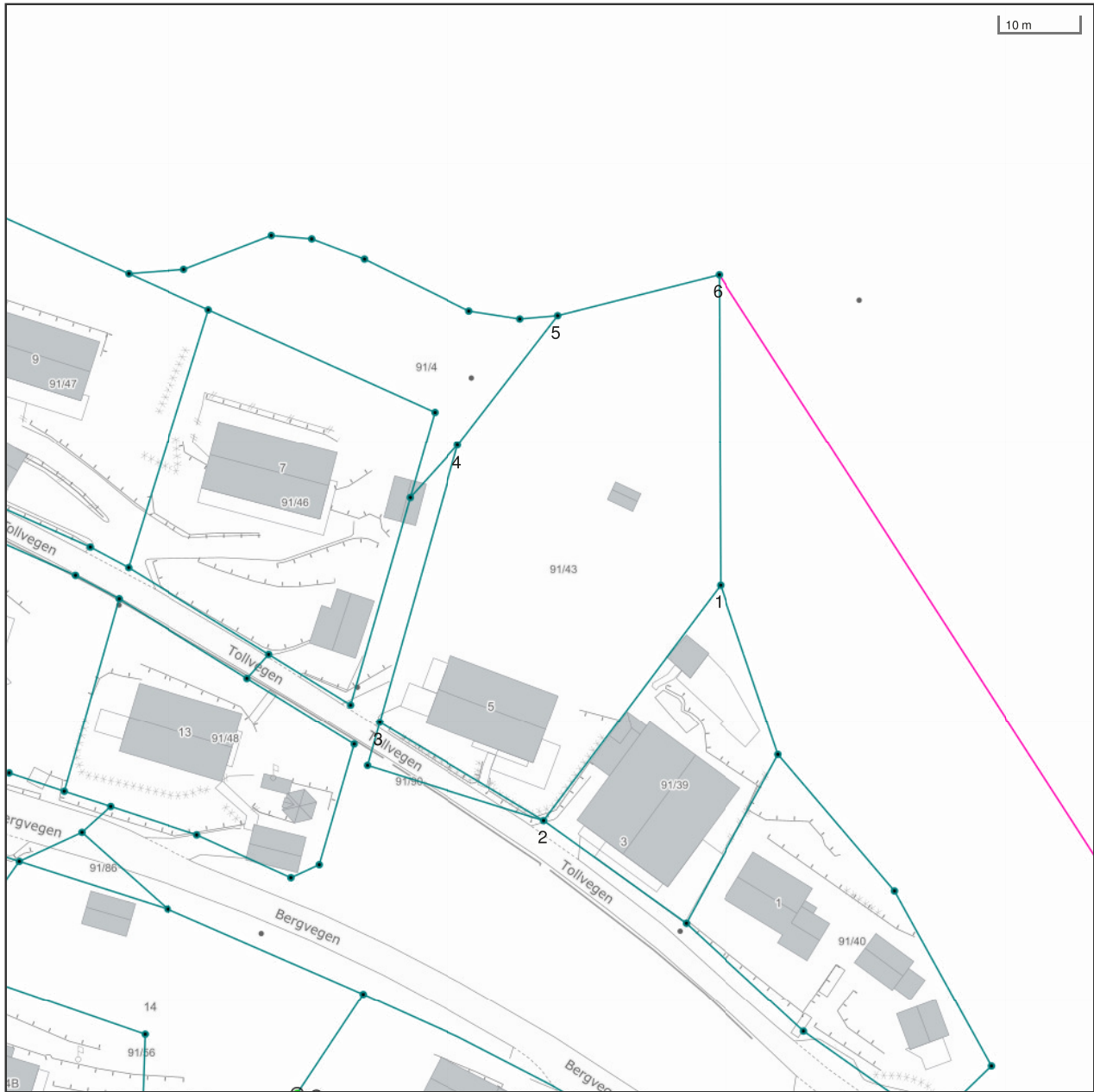

Det tas forbehold om at det kan forekomme feil, mangler eller avvik i kartet. Spesielt gjelder dette usikre eiendomsgrenser eller der eiendommen ikke er oppmålt.

- |                                  |   |                                  |                                     |
|----------------------------------|---|----------------------------------|-------------------------------------|
| ----- Eiendomsgrense - omtvistet | ----- Eiendomsgrense - lite nøyaktig      | ● Grensepunkt - lite nøyaktig    | ⊙ Grensepunkt - offentlig godkjent  |
| - - - - - Hjelpelinje vegkant    | ----- Eiendomsgrense - mindre nøyaktig    | ● Grensepunkt - mindre nøyaktig  | ⊙ Grensepunkt - bolt                |
| ..... Hjelpelinje fiktiv         | ----- Eiendomsgrense - middels nøyaktig   | ● Grensepunkt - middels nøyaktig | ⊗ Grensepunkt - kors                |
| ..... Hjelpelinje punktfeste     | ----- Eiendomsgrense - nøyaktig           | ● Grensepunkt - middels nøyaktig | ⊠ Grensepunkt - rør                 |
| ----- Hjelpelinje vannkant       | ----- Eiendomsgrense - svært nøyaktig     | ● Grensepunkt - nøyaktig         | ● Grensepunkt - hjelpepunkt / annet |
|                                  | ----- Eiendomsgrense - uvisst nøyaktighet | ● Grensepunkt - svært nøyaktig   | ● Grensepunkt - uten klassifisering |

## Areal og koordinater for eiendommen

<b>Areal</b>	1 880,40 m <sup>2</sup>	<b>Arealmerknad</b>				
<b>Representasjonspunkt</b>	<b>Koordinatsystem</b>	EUREF89 UTM Sone 32	<b>Nord</b>	6956779,31	<b>Øst</b>	475058,8

<b>Grensepunkter</b>						<b>Grenselinjer (m)</b>	
#	Nord	Øst	Nøyaktigh.	Nedsatt i	Grensepunkttype	Lengde	Radius
1	6956761,92	475079,39	14 cm	Ikke spesifisert (IS)	Umerket (56)	38,98	
2	6956732,52	475056,92	14 cm	Ikke spesifisert (IS)	Umerket (56)	37,00	
3	6956745,06	475036,35	14 cm	Ikke spesifisert (IS)	Umerket (56)	24,09	
4	6956779,74	475046,45	14 cm	Ikke spesifisert (IS)	Umerket (56)	36,12	
5	6956795,92	475059,17	14 cm	Ikke spesifisert (IS)	Umerket (56)	20,58	
6	6956800,9	475079,51	14 cm	Ikke spesifisert (IS)	Umerket (56)	20,94	

# Oversiktskart for eiendom 1563 - 91/43//

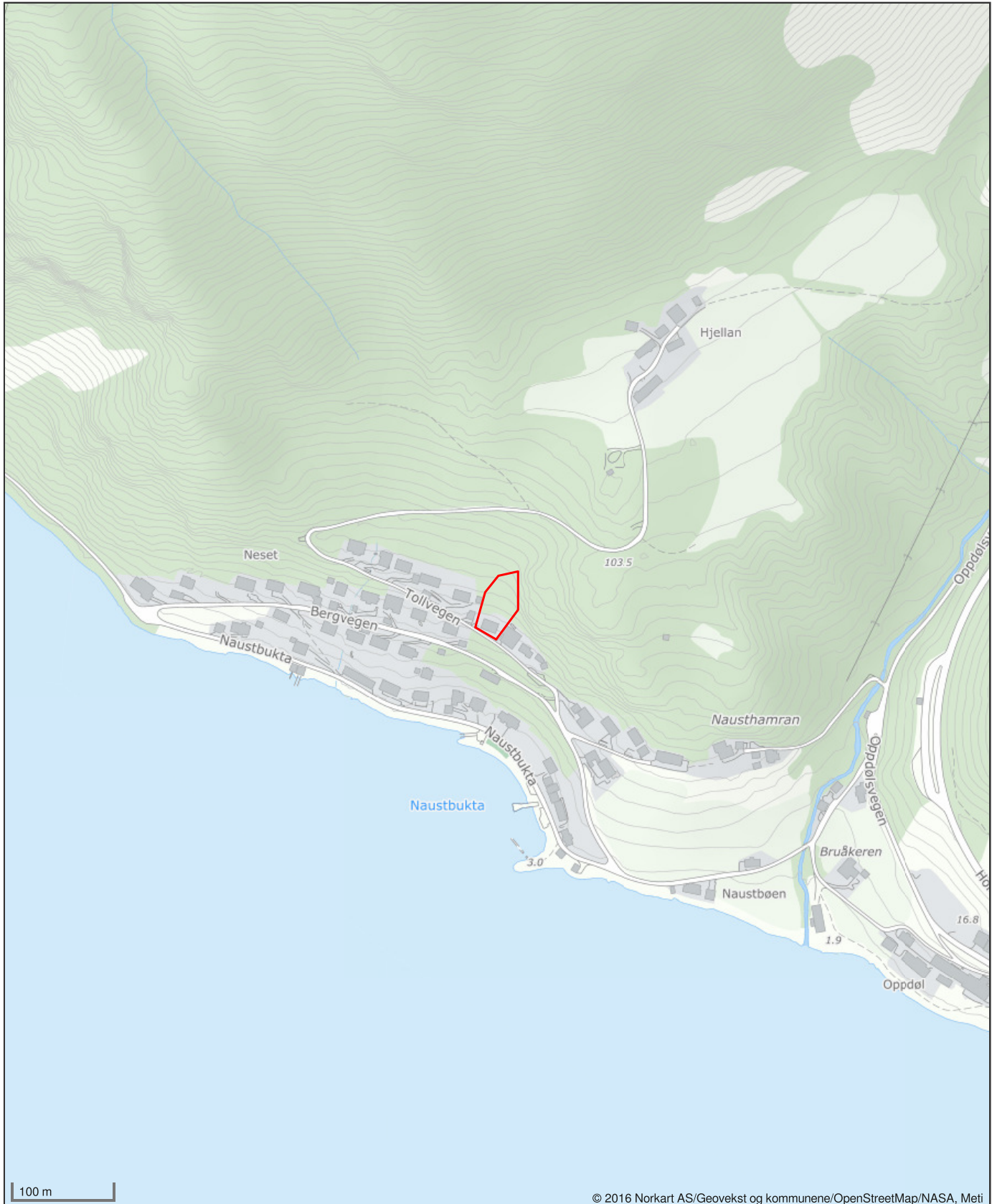

	<b>Nordmøre og Romsdal Brann og redning IKS</b>	<b>Nordmøre og Romsdal brann og redning IKS</b>	Dato: 16.02.2024
	Postadresse: Birger Hatlebakks veg 50, 6415 Molde Telefon: 71 19 18 00 E-post: <a href="mailto:postmottak@molde.kommune.no">postmottak@molde.kommune.no</a>		

## MEGLEROPPLYSNINGER

### NK15021102 Opplysninger om pipe og ildsted

Gnr:	91	Bnr:	43	Fnr:		Snr:	
Adresse:	Tollvegen 5, 6620 ALVUNDEID						

<b>Siste status for tilsyn:</b> Utført <input checked="" type="checkbox"/> Ikke utført <input type="checkbox"/>	Siste dato for tilsyn: 17.04.2023
<b>Er det registrert avvik/anmerkninger på fyringsanlegget:</b> Ja <input type="checkbox"/> Nei <input checked="" type="checkbox"/>	Frist for tiltaksplan:
<b>Siste status for feiing:</b> Utført <input checked="" type="checkbox"/> Ikke utført <input type="checkbox"/>	Siste dato for feiing: 29.08.2023
<b>Antall registrert skorsteiner på eiendommen:</b>	Antall pipeløp: 1
<b>Har anlegget fyringsforbud?</b> Ja <input type="checkbox"/> Nei <input checked="" type="checkbox"/>	

#### Kommentar:

Opplysninger om at bygg omfattes av bestemmelsene i brannvernlovens §13, og om det er foretatt branntilsyn og kontroll med piper/ildsteder som har resultert i rapport og eventuelt pålegg. Dette gjelder ikke fritidsbebyggelse.

*Det tas forbehold om at det kan være avvik i våre registre i forhold til den faktiske situasjonen. Kommunen kan ikke stilles økonomisk ansvarlig for bruk av informasjon som oppgis i sammenheng med eiendomsforespørsler.*

## Gjeldende planstatus

Matrikkel 1563/91/43

Tollvegen 5

### Gjeldende reguleringsplan

Eiendommen omfattes av reguleringsplan for Oppdøl planid. 19740600 med tilhørende bestemmelser. Eiendommen 91/43 er regulert til boligformål i nedre del (gul farge), mens øvre del er regulert til friområde (grønn farge)

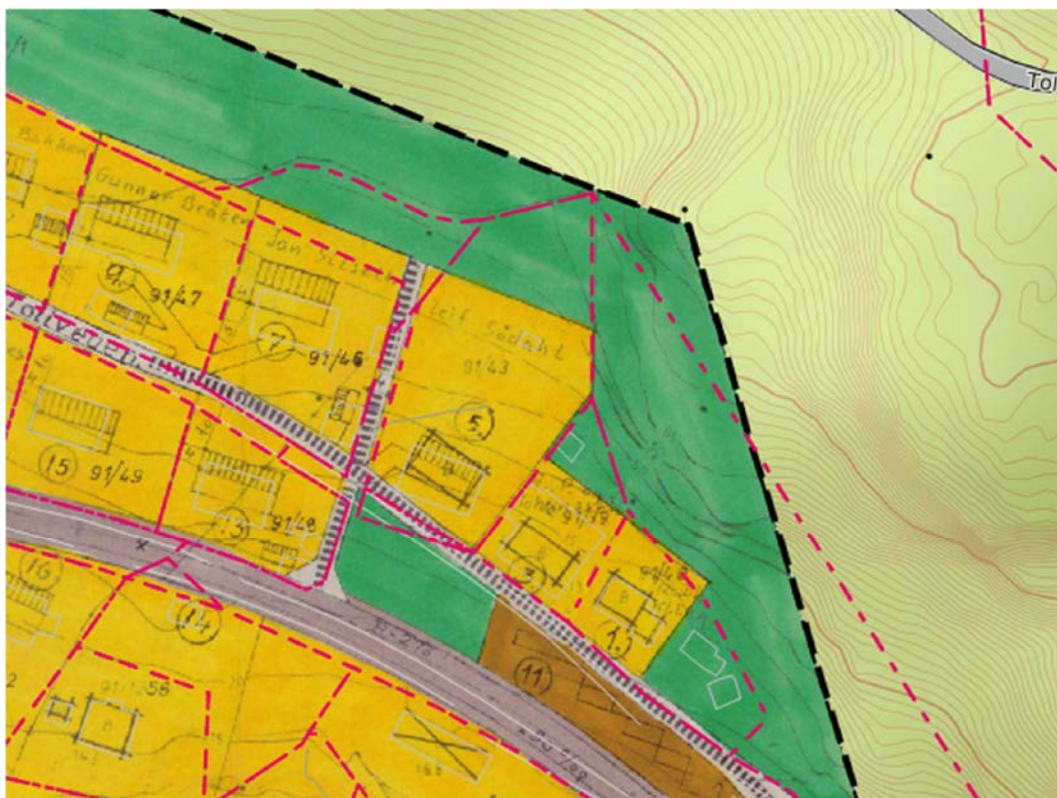

### Gjeldende kommuneplan

Kommuneplanens arealdel vedtatt 6.2.2019 gjelder også for området.

Kommuneplana inneholder generelle bestemmelser nr. 0.1 – 0.8 som gjelder alle områder og bestemmelser til de enkelte arealformål og hensynssoner som er vist på plana.

På kommuneplanen er nedre del av tomta vist som eksisterende boligbebyggelse (gul farge) og øvre del av tomta inngår i LNF-området (grønn farge).

Østligste del av tomta (rød skravur) inngår i hensynssone ras- og skredfare H310\_2, faresone 1/1000 med bestemmelse nr. 4.1.2



Utsnitt av kommuneplanen.

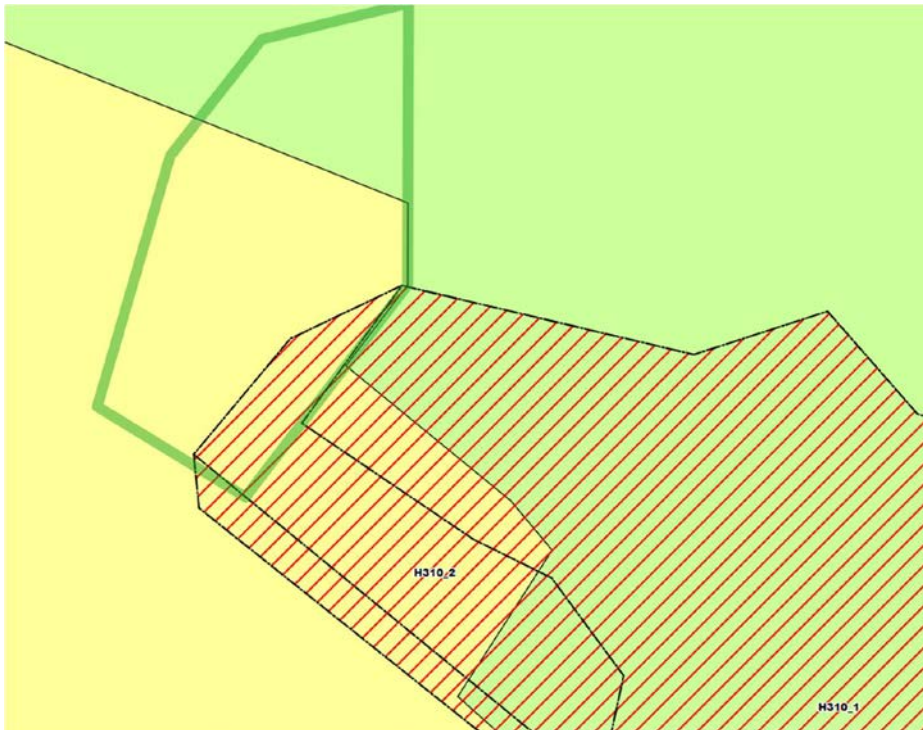

Utsnitt som viser grensene for ras- og skredfareområdene, og at østligste del av tomte ligger innenfor H310\_2



Sunndal kommune

## Kommuneplankart

Eiendom: 91/43  
Adresse: Tollvegen 5  
Utskriftsdato: 14.02.2024  
Målestokk: 1:2000



UTM-32

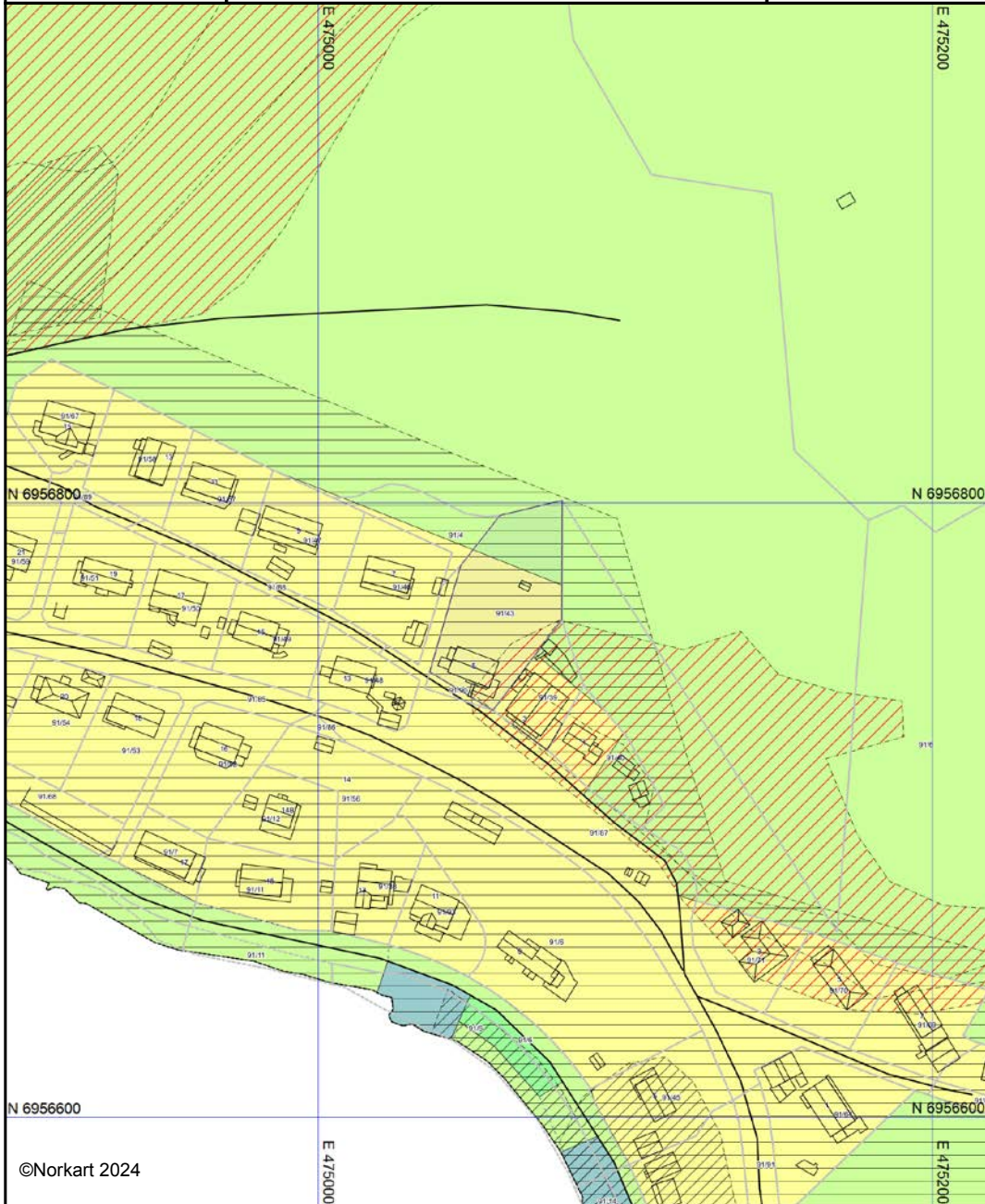

©Norkart 2024

Kartet er produsert fra kommunens beste digitale kartbaser for området og inneholder viktige opplysninger om eiendommen og området omkring. Presentasjonen av informasjon er i samsvar med nasjonal standard. Kartet kan inneholde feil, mangler eller avvik i forhold til kravene i oppgitt standard. Kartet kan ikke benyttes til andre formål enn det formålet det er utlevert til uten samtykke fra kommunen jf. lov om åndsverk.



## OVERSIKT OVER LØSØRE OG TILBEHØR TIL EIENDOMMEN

Oversikten er utarbeidet av Norges Eiendomsmeglerforbund, Eiendom Norge og Advokatforeningens Eiendomsmeglingsgruppe, og er gjeldende fra 1. januar 2020.

### Generelt

Lov om avhending av fast eiendom (avhendingslova/avhl.) av 3. juli 1992 regulerer kjøper og selgers rettigheter og plikter ved overdragelse av fast eiendom og andeler i borettslag.

I henhold til avhl. § 3-4 skal eiendommen, når annet ikke er avtalt, overdras med innredninger og utstyr som etter lov, forskrift eller annet offentlig vedtak skal følge med. Det samme gjelder varig innredning og utstyr som enten er fastmontert eller er særskilt tilpasset bygningen, jf. avhl. § 3-5. Loven inneholder ingen detaljert oversikt over hva som omfattes av «innredning og utstyr», og over hva som skal regnes som «fastmontert eller særskilt tilpasset».

Partene kan fritt avtale hva som skal følge med eiendommen ved salg. Bransjens liste over løsøre og tilbehør som skal følge med eiendommen, er en del av avtalen mellom kjøper og selger dersom ikke annet er opplyst i salgsoppgaven, kjøper har tatt forbehold i bud eller avtale på annen måte er inngått. Der intet annet er avtalt, vil løsøre og tilbehør medfølge slik dette fremkommer av avhl. § 3-4 og § 3-5 og denne oversikt.

Produkter og installasjoner som medfølger overdras uten noen form for garantier, utover eventuell gjenværende leverandørgaranti.

Dersom det er noe i nedenstående liste som ikke finnes på eiendommen, vil det heller ikke medfølge.

- 1. HVITEVARER** medfølger der dette er spesielt angitt i salgsoppgaven.
- 2. HELDEKKENDE TEPPER** følger med uansett festemåte.
- 3. VARMEKILDER**, slik som ovner, kaminer, peiser, varmpumper og panelovner, følger med uansett festemåte. Frittstående biopeiser/varmeovner og terrassevarmere medfølger ikke. Det følger ikke med varmekilder i rom som ikke har vegg- eller fastmonterte varmekilder på visning.
- 4. TV, RADIO OG MUSIKKANLEGG.** TV-antennor og fellesanlegg for TV, herunder parabolantenne, og tunerer/dekoder/tv-boks medfølger der dette eies av selger. Veggmontert TV/flatskjerm med tilhørende festeordning samt musikkanlegg følger ikke med (se også punkt 12).
- 5. BADEROMSINNREDNING/UTSTYR.** Badekar, dusjkabinett, dusjvegger, alle fastmonterte speil og hyller, fastmonterte glass- og håndkleholdere, herunder håndklevarmere samt baderomsinnredning, medfølger.
- 6. GARDEROBESKAP** medfølger, selv om disse er løse. Fastmonterte garderobehyller og knagger medfølger. Innredning i garderobeskap, for eksempel løse eller fastmonterte trådkurver, hyller, stenger og lignende, medfølger.

**7. KJØKKENINNREDNING** medfølger, herunder også åpne, fastmonterte hyller og løs eller fastmontert kjøkkenøy.

**8. MARKISER, PERSIENNER** og annen type innvendig og utvendig solskjerming, gardinoppheng, lamellgardiner og liftgardiner medfølger.

**9. AVTREKKSIVIFTER** av alle slag, samt fastmonterte aircondition/ventilasjonsanlegg, medfølger.

**10. SENTRALSTØVSUGER** medfølger med komplett anlegg, herunder slange, munnstykke mm.

**11. LYSKILDER.** Kupler, lysstoffarmatur, fastmonterte "spotlights", oppheng og skinner med spotlights samt utelys og hagebelysning medfølger. Vegglamper, krokhengte lamper, lysekroner, prismelamper og lignende som er koblet til sukkerbit eller stikkontakt følger likevel ikke med.

**12. INSTALLERTE SMARTHUSLØSNINGER** med sentral som styrer lys, varme, lyd o.l., samt tilhørende trådløse enheter som brytere, sensorer, kameraer, integrerte høyttalere el. medfølger. Enkle lysstyringssystem f.eks. med en sentral som kun styrer lyspærer eller smartpærer montert i sokkel medfølger likevel ikke.

**13. UTVENDIGE SØPPELKASSER** og eventuelt holder/hus til disse medfølger.

**14. POSTKASSE** medfølger.

**15. UTENDØRS INNRETNINGER** slik som flaggstang, fastmontert tørkestativ, samt andre faste utearrangementer som f.eks. badestamp, boblekar/jacuzzi og liknende utendørs kar, lekestue, lekestativ, utepeis, fastmontert trommel til vannslange, medfølger. Guidekabel/avgrensingskabel til robotgressklipper medfølger, men robotgressklipper og ladestasjon for denne medfølger ikke.

**16. FASTMONTERT VEGGLADER/LADESTASJON TIL EL-BIL** medfølger uavhengig av hvor laderen er montert.

**17. SOLCELLEANLEGG** med tilhørende teknisk infrastruktur medfølger.

**18. GASSBEHOLDER** til gasskomfyr og gasspeis medfølger.

**19. BRANNSTIGE, BRANNTAU, feiestige** og lignende medfølger der dette er påbudt. Løse stiger medfølger ikke.

**20. BRANNSLUKNINGSAPPARAT, BRANNSLANGE** og RØYKVARSLER medfølger der dette er påbudt. Det er eier og brukers plikt til å se til at utstyret forefinnes på enhver eiendom. Hvis annet ikke er uttrykkelig avtalt, skal dette derfor alltid følge med ved salg av eiendom.

**21. SAMTLIGE NØKLER** til eiendommen som selger er i besittelse av skal overleveres kjøper på overtakelsen, herunder nøkler til eventuelle boder, uthus, garasjeportåpner e.l. Låses boder, uthus e.l. med hengelås, skal lås og nøkler til disse medfølge.

**22. GARASJEHYLLER, bodhyller, lagringshyller** og oppheng til bildekk medfølger såfremt de er fastmontert.

Planter, busker og trær som er plantet på tomten, eller fastmonterte kasser og lignende er en del av eiendommen og medfølger i handelen.

# Trygghet for deg som boligkjøper



## Derfor bør du ha Boligkjøperforsikring:



1 av 4 finner feil etter overtakelse av ny bolig



Advokaten vet hvilke feil som gir krav mot selger



Vi tar saken, uten økonomisk risiko for deg



Advokathjelp er dyrt når du ikke har Boligkjøperforsikring

## Advokatforsikring for boligeiere inkluderer i tillegg:

- Samboeravtale og ektepakt
- Arveoppgjør, testament og fremtidsfullmakt
- Kjøp og håndverkertjenester
- Naboforhold og husleie
- ID-tyveri og nettkrenkelser
- Tilgang til viktige digitale kontrakter
- Husstandsdekning
- Opptil 2 mill. i tvistedekning

## Hva koster det?

Andelsbolig og aksjeleilighet	8 900 kr
Selveierleilighet og rekkehus	11 900 kr
Ene-, tomannsbolig og tomt	16 900 kr

Pris gjelder for 5 år.

Advokatforsikring for boligeiere kan bare tegnes samtidig med boligkjøperforsikringen, og koster kun kr 2 800 i tillegg per år.

Egenandel kr 4 000 påløper ved takst, tvist eller 10 timer advokatbistand, avhengig av hva som kommer først

Boligkjøperforsikring tegnes hos eiendomsmegler senest ved kontraktsignering og gir rett til advokathjelp inntil 5 år etter overtakelse. Forsikringen betales som del av oppgjøret ved boligkjøpet. Advokatforsikringen fornyes årlig ved faktura fra HELP.

Har du spørsmål? Kontakt HELP på 22 99 99 99 eller [post@help.no](mailto:post@help.no). Les mer på [help.no](http://help.no).

Ved kjøp av landbrukseieendom, herunder også småbruk, og annen kombinasjonseiendom, begrenser forsikringen seg til våningshuset (kundens primærbolig). Meglerforetaket mottar kr 5 600/5 600/5 900 i kostnadsgodtgjørelse, avhengig av boligtype, samt et tillegg på kr 1 000 ved salg av Advokatforsikring for boligeiere. Vi tar forbehold om pris- og vilkårsendringer. Hvis premien ikke er innbetalt ved overtakelse, vil avtalen bli kansellert. For fullstendig informasjon om dekning og vilkår, se [help.no](http://help.no).



9 av 10

boligselgere kjøper  
boligselgerforsikring

# Boligselgerforsikring

- så du kan føle deg trygg

Undersøkelser viser at én av fem boligkjøpere reklamerer etter kjøp av brukt bolig. I mange tilfeller skyldes det feil eller mangler som først blir oppdaget etter overtakelsen. Selger du uten boligselgerforsikring risikerer du å bli holdt økonomisk ansvarlig. Det kan føre til krav om prisavslag, erstatning eller i verste fall heving av kjøpet.

Med boligselgerforsikring kan du senke skuldrene når salget er gjennomført. Kommer det krav eller klager, er det vi i Fremtind som håndterer saken for deg og som kan utbetale erstatning til kjøper.

## Hvorfor boligselgerforsikring?

- gjelder fra budaksept og inntil fem år etter overtakelse
- gjelder skjulte feil og mangler som kjøperen ikke kunne forvente
- dekker krav om prisavslag, erstatning eller heving opptil boligens salgssum, maks 14 millioner kroner
- gir deg profesjonell hjelp fra erfarne advokater og jurister i Fremtind

## Prisoversikt

Boligtype/Eierform	Beskrivelse	Pris	Minimumspris	Maksimalpris
Andels- og aksjeboliger	Alle typer andels-/aksjebolig inkl. enebolig og hytte/fritidsbolig.	2,5 ‰	4 200 kr	31 000 kr
Selveierleilighet, eierseksjon og fritidsleilighet Tomannsbolig/ flermannsbolig/ rekkehus	Alle typer seksjonsbolig <i>unntatt</i> enebolig	4,3 ‰	6 500 kr	37 000 kr
Enebolig Tomannsbolig/ flermannsbolig/ rekkehus	Alle typer boliger med eget gnr./bnr <i>inkl.</i> enebolig med snr.	5,6 ‰	12 000 kr	62 000 kr
Hytte	Alle typer hytte (frittliggende og knyttet sammen i rekke) med gnr./bnr./snr./f.nr.	6,2 ‰	9 600 kr	62 000 kr
Tomt	Alle typer tomt	5,6 ‰	10 000 kr	62 000 kr

Fremtind

[www.fremtind.no](http://www.fremtind.no)



# Et hjem er mer verdt enn et hus, og et hus er mer enn bare vegger.

Det er et sted for å skape gode minner  
preget av trivsel, omsorg og trygghet.

For oss som jobber med folks hjem hver  
eneste dag, er det naturlig å engasjere oss  
sammen med SOS-barnebyer for å gi flere  
barn et trygt og godt hjem.

For hvert hjem vi formidler, gir vi derfor  
100 kroner til SOS-barnebyers arbeid.

aktiv. +



SOS  
BARNEBYER

# Forbrukerinformasjon om budgivning



Sist oppdatert med virkning fra 1. juli 2025, i forbindelse med ikrafttredelse av endringer i eiendomsmeglingsloven.

Informasjonen er utarbeidet av Forbrukerrådet, Advokatforeningen ved Lovutvalget for eiendomsmegling, Eiendom Norge og Norges Eiendomsmeglerforbund, på grunnlag av bl.a. eiendomsmeglingsloven § 6-8.

Nedenfor gis en oversikt over de retningslinjer som anbefales ved budgivning på eiendommen. Avslutningsvis gis også en kort oversikt over de viktigste rettsreglene tilknyttet budgivning.

Før det legges inn bud på eiendommen oppfordres budgiver til å sette seg inn i all relevant informasjon om eiendommen, herunder salgsoppgave og tilstandsrapport.

## GJENNOMFØRING AV BUDGIVNING:

1. Alle bud skal inngis skriftlig til megler, som formidler disse videre til selger. Med skriftlige bud menes også elektroniske meldinger som e-post og SMS når informasjonen i disse er tilgjengelig også for ettertiden. Kravet til skriftlighet gjelder også budforhøyelser, og motbud (bud fra selger), aksept eller avslag fra selger. Før formidling av bud til selger skal megler innhente gyldig legitimasjon og signatur fra budgiver. Kravet til legitimasjon og signatur er oppfylt for budgivere som benytter e-signatur som f.eks. BankID eller MinID.

2. Et bud bør inneholde eiendommens adresse (eventuelt gnr/bnr), kjøpesum, budgivers kontaktinformasjon, finansieringsplan, akseptfrist, overtakelsesdato og eventuelle forbehold som for eksempel usikker finansiering, salg av nåværende bolig ol. Normalt vil ikke et bud med forbehold bli akseptert før forbeholdet er avklart. Konferer gjerne med megler før bud inngis.

3. Megler skal legge til rette for en forsvarlig avvikling av budrunden. I forbrukerforhold (dvs. der selger er forbruker) skal megleren ikke formidle bud med kortere akseptfrist enn kl. 12.00 første virkedag etter siste annonserte visning. Etter denne fristen bør budgivere ikke sette en kortere akseptfrist enn at megler har mulighet til, så langt det er nødvendig, å orientere selger, budgivere og øvrige interessenter om bud og forbehold. Dersom bud inngis med en frist som åpenbart er for kort til at megleren kan avvikle budrunden på en forsvarlig måte som sikrer selger og interessenter et tilstrekkelig grunnlag

for sine handlingsvalg, vil megler fraråde budgiver å stille slik frist.

4. Megler skal ikke formidle bud med forbehold om at budet eller forbehold i budet skal holdes skjult (hemmelig) for andre budgivere og interessenter.

5. Megleren vil uoppfordret gi sin vurdering av det enkelte bud overfor selger, når budet er gitt innenfor fristene i punkt 3.

6. Megleren skal, så langt det er nødvendig og mulig, holde budgiverne skriftlig orientert om mottatte bud, herunder budets størrelse, forbehold og akseptfrist. Megler skal så snart som mulig bekrefte skriftlig overfor budgivere at budene deres er mottatt. For øvrig vil megler, på forespørsel fra andre, opplyse om aktuelle bud på eiendommen, herunder relevante forbehold.

7. Kopi av budjournal skal gis til kjøper og selger uten ugrunnet opphold etter at handel er kommet i stand. Dersom det er viktig for budgiver å bevare sin anonymitet, bør budet formidles gjennom fullmektig.

8. Etter at handel har kommet i stand, eller dersom en budrunde avsluttes uten at handel er kommet i stand, kan en budgiver kreve kopi av budjournalen i anonymisert form.

## VIKTIGE AVTALERETTSLIGE FORHOLD:

1. Det eksisterer ingen angrerett ved salg/kjøp av fast eiendom.

2. Når et bud er inngitt til megler og innholdet i budet er formidlet til selger (slik at selger har fått kunnskap om budet), kan budet ikke kalles tilbake. Budet er da bindende for budgiver frem til akseptfristens utløp, med mindre budet før denne tid avslås av selger eller budgiver får melding om at eiendommen er solgt til en annen. Man bør derfor ikke gi bud på flere eiendommer samtidig dersom man ikke ønsker å kjøpe flere enn en eiendom.

3. Selger står fritt til å forkaste eller akseptere ethvert bud, og er for eksempel ikke forpliktet til å akseptere høyeste bud.

4. Når en aksept av et bud har kommet frem til budgiver innen akseptfristens utløp er det inngått en bindende avtale.

5. Husk at et eventuelt bud fra selger til kjøper (såkalte «motbud»), avtalerettslig er et bindende tilbud som medfører at det foreligger en avtale om salg av eiendommen dersom budet i rett tid aksepteres av kjøper.

For eiendommen:

**Adresse:** Tollvegen 5  
6620 ÅLVUNDEID

**Meglerforetak:** Aktiv Eiendomsmegling  
**Saksbehandler:** Erik Ulseth

**Telefon:** 993 17 191  
**E-post:** erik.ulseth@aktiv.no

**Oppdragsnummer:**

Undertegnede gir herved følgende bud på ovennevnte eiendom:

**Kjøpesum:** Kr. \_\_\_\_\_**Beløp med bokstaver:** Kr. \_\_\_\_\_

+ omkostningert iht. opplysninger i salgsoppgaven

**Dette budet er bindende for undertegnede frem til og med den:** \_\_\_\_\_ Kl. \_\_\_\_\_

*Dersom annet ikke er angitt gjelder budet til kl. 15.00 første virkedag etter siste annonserte visning. I forbrukerforhold vil bud med kortere akseptfrist enn til kl. 12.00 første virkedag etter siste annonserte visning ikke bli viderefordlet til selger.*

**Eventuelle forbehold:** \_\_\_\_\_

Undertegnede er kjent med at selger står fritt til å godta eller forkaste ethvert bud. Likeledes er undertegnede klar over at budet er bindende for budgiver når det er kommet til selgers kunnskap. Handelen er juridisk bindende for begge parter dersom budet aksepteres innen akseptfristen. Undertegnede er kjent med at budjournalen vil bli forelagt kjøper og selger når handel er sluttet.

Ønsket overtakelsesdato: \_\_\_\_\_

Budet baseres på opplysninger og salgsvilkår som fremkommer av salgsoppgave datert: \_\_\_\_\_

**Kjøpet vil bli finansiert slik:**

Låneinstitusjon: \_\_\_\_\_ Referanse og tlf nr.: \_\_\_\_\_

Lånt kapital: \_\_\_\_\_ Kr.: \_\_\_\_\_

Egenkapital: \_\_\_\_\_ Kr.: \_\_\_\_\_

Totalt: \_\_\_\_\_ Kr.: \_\_\_\_\_

Egenkapital består av:  Salg av nåværende bolig eller fast eiendom  Disponibelt kontantbeløp (bankinnskudd)Jeg gir bud som:  Forbruker  Ledd i næringsvirksomhet / juridisk person (selskap)Jeg samtykker til bruk av elektronisk kommunikasjon:  Ja  Nei

Navn: \_\_\_\_\_

Navn: \_\_\_\_\_

Fødselsnr. (11 siffer): \_\_\_\_\_

Fødselsnr. (11 siffer): \_\_\_\_\_

Adresse: \_\_\_\_\_

Adresse: \_\_\_\_\_

Postnr.: \_\_\_\_\_ Sted: \_\_\_\_\_

Postnr.: \_\_\_\_\_ Sted: \_\_\_\_\_

Tlf.: \_\_\_\_\_ E-post: \_\_\_\_\_

Tlf.: \_\_\_\_\_ E-post: \_\_\_\_\_

Dato.: \_\_\_\_\_ Sign: \_\_\_\_\_

Dato.: \_\_\_\_\_ Sign: \_\_\_\_\_

Kopi av legitimasjon

Kopi av legitimasjon

**aktiv.**  
Tar deg videre