

aktiv.



Hulderveien 3A, 1890 RAKKESTAD

**Rakkestad - Pen andelsbolig i
Holøsåsen på ett plan. To soverom,
garasje og ny terrasse.**



Eiendomsmegler MNEF

Anita Heer

Mobil 959 48 193

E-post anita.heer@aktiv.no

Aktiv Eiendomsmegling Mysen og Rakkestad
Storgaten 2, 1851 MYSEN. TLF. 69 89 91 57

Nøkkelinformasjon

Prisant.: Kr 2 090 000,-
Fellesgjeld: Kr 263 509,-
Omkostn.: Kr 1 240,-
Total ink omk.: Kr 2 354 749,-
Felleskostn.: Kr 5 562,-
Selger: Ida Sofie Ringstad Paulsen
Bjørn Thomas Næss

Salgsobjekt: Andelsleilighet
Eierform: Andel
Byggeår: 1991
BRA-i/BRA Total 70/90 kvm
Tomtstr.: 1049 m²
Soverom: 2
Antall rom: 3
Gnr./bnr. Gnr. 231, bnr. 278
Andelsnr.: 2
Oppdragsnr.: 1108240251

Velkommen til Hulderveien 3A

Her har vi gleden av å presentere en tiltalende og praktisk rekkehusleilighet i Hulderveien 3A i Holøsåsen. Boligen er oppført i 1991 på ett plan med totalt bruksareal på 90 kvm. Leiligheten er pent oppusset. Det er gulvvarme i flere av rommene, i tillegg til en vedovn i stua.

Leiligheten inneholder: gang, stue, kjøkken, 2 soverom, bad og innvendig bod.

I tillegg er det en utvendig bod og egen garasje. Ny terrasse med utgang fra stua.

Boligen ligger i Holøsåsen, ca. 2 km. fra Rakkestad sentrum, med alle sentrale funksjoner. Holøsåsen er et populært og godt etablert boligområde med både eneboliger og leiligheter. Rakkestad sentrum er et hyggelig kommunesentrum med blant annet skoler, barnehager, kommunale tjenester, butikker, bank, spisesteder og tog.

Velkommen til hyggelig visning!



Innhold:

Nøkkelinformasjon	2
Om eiendommen	4
Tilstandsrapport	30
Egenerklæring	52
Nabolagsprofil	57
Budskjema	88

Om eiendommen:

Om boligen

Areal

BRA - i: 70 m²

BRA - e: 20 m²

BRA totalt: 90 m²

Bruksareal fordelt på etasje

1. etasje

BRA-i: 70 m² Gang, stue, kjøkken, 2 soverom bad og bod.

BRA-e: 20 m² Bod og garasje

Tomtetype

Eiet

Tomtestørrelse

1049 m²

Tomtebeskrivelse

Det er felles tomt for hele borettslaget, samt at hver andel benytter og vedlikeholder det arealet som er naturlig tilhørende den enkelte andel. I forkant av boligen er det asfaltert biloppstillingsplass og steinlagte arealer, ellers er det opparbeidet grøntareal rundt boligen med gressplen. Borettslaget har asfalterte trafikkarealer.

Beliggenhet

Boligen ligger på Holøsåsen ca. 2 km. fra Rakkestad sentrum med alle sentrale funksjoner. Holøsåsen er et populært og godt etablert boligområde med både eneboliger og leiligheter. Rakkestad sentrum er et hyggelig kommunesentrum med blant annet skoler, barnehager, kommunale tjenester, butikker, bank, spisesteder og tog.

Det er ca. 30 minutters kjøring til Sarpsborg, ca. 25 minutter til Askim og ca. 20 minutter til Mysen.

Bebyggelsen

Veletablert boligområde bestående av eneboliger, tomannsboliger og småhus.

Bygningssakkyndig

Witek AS

Type takst

Tilstandsrapport

Byggemåte

Beskrivelse av byggemåte er hentet fra tilstandsrapport utarbeidet av Witek AS.

Halvpart av tomannsbolig bygget i 1991.

Taktekkingen er av betongtakstein.

Renner og beslag i lakkert stål.

Veggene har bindingsverkskonstruksjon fra byggeår. Fasade/kledning har stående bordkledning.

Takkonstruksjonen har W-takstoler i tre.

Bygningen har malte trevinduer med 3-lags glass.

Bygningen har malt hovedytterdør og malt balkongdør i tre.

Det er en veranda med utgang fra stue. Denne er delvis overbygd.

Garasjen er bygget opp med asfaltert dekke. Det er bindingsverk i tre, stående på støpte punktfundamenter. Det er nyere port med elektrisk portåpner.

Det foreligger godkjente og byggemeldte tegninger, som stemmer med dagens bruk.

Er det påvist synlige tegn på avvik i branncelleinndeling ut ifra dagens byggt teknisk forskrift? Ja

Det er synlig avvik ut fra dagens byggt tekniske forskrift av brann skillevegg mellom boenhetene på kaldt loft.

Er det ifølge eier utført håndverkstjenester på boligen siste 5 år? Nei

Er det påvist avvik i forhold til rømningsvei, dagslysflate eller takhøyde? Nei

Innhold

1. etasje: gang, stue, kjøkken, 2 soverom, bad, innvendig bod.

I tillegg er det en utvendig bod og garasje.

Standard

Boligens standard er hentet fra tilstandsrapport utarbeidet av Witek AS.

Utvendig har boligen blitt oppgradert senere år med nye vinduer og dører, samt nytt tak. Det er nyere port til garasjen. Det har blitt byttet ut dårlige bord og malt utvendig i 2021. De innvendige overflatene ble renovert av tidligere eier.

Veranda og platting ved inngangsdør er bygget i 2023.

Ny garderobe på soverom i 2023.

Kjøkkenet er oppgradert med ny benkeplate, kum, blandebatteri, ventilatorvifte og plater over benk.

Det er viktig å påpeke at bygningen er oppført i henhold til de forskrifter som gjaldt på byggetiden. Dagens forskriftskrav til blant annet fuktsikring, isolasjon, klima og innemiljø er strengere enn det som gjaldt på oppføringstidspunktet for dette bygget, og det må derfor påpekes et avvik i forhold til dagens standard.

AVVIK UTVENDIG:

Veggkonstruksjon, TG2:

Veggene har bindingsverkskonstruksjon fra byggeår. Fasade/kledning har stående bordkledning. Ble byttet ut noe dårlig kledning i 2021 i forbindelse med maling.

Vurdering av avvik:

- Spikerhoder er stedvis brutt overflaten, noe som gjør at overflatene rundt spikerhodet er mer utsatt for oppsamling av skitt og fukttoppsug. Det er registrert pløser på maling på kledning samt vanlig elde, sprekker og værslitasje.

Tiltak:

- Lokal utbedring bør utføres.

AVVIK INNVENDIG:

Radon, TG2:

Det er ikke foretatt radonmålinger og bygget er heller ikke utført med radonsperre.

Vurdering av avvik:

- Det er ikke foretatt radonmålinger, og bygget er heller ikke utført med radonsperre.

Tiltak:

- Det bør gjennomføres radonmålinger.

Pipe og ildsted, TG2:

Boligen har elementpipe og vedovn.

Vurdering av avvik:

- Ildfast plate mangler på gulvet under sotluke/feieluke på pipe.

Tiltak:

- Det anbefales å montere ildfast plate under luker på pipe.

AVVIK VÅTROM:

1. etasje > Bad, Overflater vegger og himling, TG2:

Veggene har baderomsplater. Taket har himlingsplater.

Vurdering av avvik:

- 2 steder på bad har våtromsplatene så vidt begynt å løsne.

Tiltak

- Lokal utbedring for å holde vegger tette.

1. etasje > Bad, Sluk, membran og tettesjikt, TG2:

Det er plastsluk og membran med ukjent utførelse.

Vurdering av avvik:

- Det er påvist mangelfull/feil utførelse rundt rørgjennomføringer e.l. som gir fare for fukt i konstruksjonen i våtsone.
- Mer enn halvparten av forventet brukstid er passert på slukløsningen.

Tiltak:

- Sluket må sjekkes og rengjøres jevnlig.
- Løsningen/utførelsen rundt rørgjennomføringer gir fare for fukt inn i konstruksjoner.

1. etasje > Bad, Ventilasjon, TG2:

Det er naturlig ventilering.

Vurdering av avvik:

- Rommet har kun naturlig ventilasjon.

Tiltak:

- Elektrisk avtrekksvifte bør monteres for å lukke avviket.

AVVIK TEKNISKE INSTALLASJONER:

Vannledninger, TG2:

Innvendige vannledninger er av kobber.

Vurdering av avvik:

- Mer enn halvparten av forventet brukstid er passert på innvendige vannledninger.

Tiltak:

- Det er ikke behov for utbedringstiltak siden anlegget fungerer i dag, men ut ifra alder kan skader plutselig oppstå på eldre anlegg.

Avløpsrør, TG2:

Det er avløpsrør av plast. Tape rundt avløp på kjøkken.

Vurdering av avvik:

- Mer enn halvparten av forventet brukstid er passert på innvendige avløpsledninger.

Tiltak:

- Det er ikke behov for utbedringstiltak siden anlegget fungerer i dag, men ut ifra alder kan skader plutselig oppstå på eldre anlegg.

Varmtvannstank, TG2:

Vegghengt varmtvannstank på ca. 200 liter.

Vurdering av avvik:

- Det er ikke påvist tilfredsstillende avrenning eller annen kompenserende løsning fra varmtvannstank.
- Det er påvist at varmtvannstank er over 20 år

Tiltak:

- Det bør etableres tilfredsstillende avrenning eller lekkasjesikring ved varmtvannstank.
- Etter ca. 20 år i tro tjeneste er de fleste varmtvannstanker klare for å pensjoneres, og du bør se deg om etter en ny. Selv om den gamle berederen fortsatt fungerer, er det greit å være klar over at nye beredere både varmer opp vannet langt mer

energieffektivt, og er mye bedre isolert, slik at de også holder bedre på varmen. Du vil altså bruke mindre strøm med ny bereder. Gamle beredere står også for en god del vannskader rundt omkring, og det kan være lurt å ligge litt i forkant, og ikke vente med å skifte til vannskadene er et faktum.

Innbo og løsøre

Se også beskrivelser under punktet om standard. Løsøre/tilbehør som gardinstenger/ oppheng, frittstående hvitevarer samt dekodere og modem følger i utgangspunktet ikke med i handelen. Dekodere og modem kan være borettslagets/aksjelagets/sameiets eiendom og skal da følge med. Det gis ingen garantier i forhold til medfølgende løsøre/tilbehør.

Hvitevarer

Kun hvitevarer som er spesifikt angitt i salgsoppgaven, følger med. Dette gjelder uavhengig av om hvitevaren(e) eventuelt kan anses som integrerte.

Parkering

Parkering i egen garasje eller i gårdsplass.

Forsikringsselskap

Gjensidige Forsikring ASA

Polisenummer

76570016

Radonmåling

Det er ikke foretatt radonmålinger og bygget er heller ikke utført med radonsperre.

Diverse

Rakkestad brannvesen opplyser at de har registrert en Dovre vedovn i stua. Tilsyn ble utført 10.12.2018, og de fant ingen anmerkninger.

Energi

Oppvarming

Det er varmekabler i alle rom, unntatt boden. Varmekabler på kjøkkenet er defekte. Vedovn i stue.

Energikarakter

Ikke angitt

Energifarge

Ikke angitt

Borettslaget/Økonomi

Tot prisant. ekskl. omk. og f.gjeld

Kr 2 090 000

Info kommunale avgifter

De kommunale avgiftene ligger i fellesutgiftene.

Formuesverdi primær

Kr 535 016

Formuesverdi primær år

2022

Formuesverdi sekundær

Kr 2 033 059

Formuesverdi sekundær år

2022

Tilbud lånefinansiering

Aktiv Eiendomsmegling samarbeider med sparebankene i Eika Alliansen om formidling av finansielle tjenester. Ta gjerne kontakt med megler for formidling av et uforpliktende tilbud om finansiering. Meglerforetaket kan motta provisjon ved formidling av finansielle tjenester.

Boenheten

Felleskostnader inkluderer

Felleskostnadene øker fra kr. 4.562. til kr. 5.562 fra 01.01. 25. Økningen er pga generelt økte utgifter og økte vedlikeholdskostnader.

Kostnadene er fordelt som følger: - renteutgifter: kr 1.234,- - avdrag: kr 504,- - driftsutgifter: kr 3.824,-

Driftsutgiftene dekker blant annet eiendomsskatt, kommunale avgifter, bygningsforsikring, vedlikehold, strøm på/i fellesareal samt honorar til styret, forretningsfører og revisor.

Felleskostnader pr. mnd

Kr 5 562

Andel Fellesgjeld

Kr 263 509

Fellesgjeld pr. dato

31.10.2024

Avdrag Fellesgjeld

Kr 504

Rentekost. fellesgjeld

Kr 1 234

Andel fellesformue

Kr 43 770

Andel fellesformue dato

31.12.2023

Borettslaget

Borettslagsnavn

Skogtun Borettslag

Organisasjonsnummer

957980414

Andelsnummer

2

Om borettslaget

Styleder er Ragnhild Studsrud og forretningsfører er Sarpsborg og Omegns Boligbyggelag.

Lånebetingelser fellesgjeld

Låne nummer: 16365309179, DNB Bank ASA

Annuitetslån, 4 terminer per år.

Rentesats per 31.10.2024: 5.7% pa.

Antall terminer til innfrielse: 90

Saldo per 31.10.2024: 2 371 588

Andel av saldo: 263 510

Første termin/første avdrag: 30.09.2022 (siste termin 31.03.2047)

Sikringsordning fellesgjeld

Hvis borettslaget lider tap som følge av at en andelseier ikke betaler sine felleskostnader, kan et eventuelt tap medføre at de andre andelseierne må betale høyere felleskostnader. For å sikre seg mot eventuelle tap har borettslaget tegnet

avtale om sikringsordning som dekker tap av felleskostnader.

Forkjøpsrett

Andelseiere i borettslaget og medlemmer av boligbyggelaget har forkjøpsrett. Avklaring av forkjøpsrett skjer i etterkant av salget. Borettslaget har 20 dagers frist på å gjøre forkjøpsrett gjeldende på vegne av en andelseier.

Regnskap/budsjett

Vi oppfordrer alle til å sette seg inn i regnskap, budsjett og årsberetning. Dokumentene vil være tilgjengelig hos meglerforetaket. Det gjøres oppmerksom på at fellesgjeld og felleskostnader kan variere over tid som følge av beslutninger foretatt av styret/ årsmøtet/generalforsamling.

Styregodkjennelse

Andelseier(e) kan kun eie en andel i borettslaget. Kun fysiske personer kan eie andelen. Kjøper skal godkjennes av borettslagets styre for at ervervet skal bli gyldig. Styregodkjennelse kan ikke nektes uten saklig grunn. Kjøper er forpliktet til å gjennomføre handelen uavhengig av om kjøper på overtakelsestidspunktet er godkjent av borettslaget som ny andelseier. Risikoen for å bli godkjent som ny andelseier påhviler kjøper. Dersom kjøper på overtakelsestidspunktet ikke er godkjent som ny andelseier, har kjøper dog ikke rett til å ta eiendommen i bruk, jf. borettslagslovens § 4-5 (2). Kjøper kan gå til søksmål mot borettslaget dersom kjøper mener manglende godkjennelse ikke er saklig begrunnet.

Dersom borettslaget er tilknyttet et boligbyggelag, er det ofte et krav fra boligbyggelagets side at kjøper må melde seg inn i boligbyggelaget før kjøper kan bli godkjent som ny andelseier i det aktuelle borettslaget. Det gjøres oppmerksom på at det vil kunne påløpe et innmeldingsgebyr til boligbyggelaget, og de fleste boligbyggelagene krever at innmeldingsavgiften skal være innbetalt før godkjenningen blir gitt. Innmeldingsgebyret faktureres kjøper direkte.

Vedtekter/husordensregler

Vi oppfordrer alle til å sette seg inn i gjeldende vedtekter og husordensregler. Dokumentene følger vedlagt i salgsoppgaven.

Dyrehold

Det er tillatt med dyr i borettslaget. Beboere som holder dyr skal sørge for at det ikke sjenerer noen, eller etterlater ekskrementer på borettslagets område.

Forretningsfører

Forretningsfører

Sarpsborg og Omegns Boligbyggelag

Offentlige forhold

Eiendommens betegnelse

Gårdsnummer 231, bruksnummer 278 i Rakkestad kommune. Andelsnr. 2 i Skogtun Borettslag med orgnr. 957980414

Tinglyste heftelser og rettigheter

På eiendommen er det tinglyst følgende heftelser og rettigheter som følger eiendommens matrikkel ved overskjøting til ny hjemmelshaver:

3120/231/278:

16.08.1990 - Dokumentnr: 9449 - Urådighet
BESTEMMELSER OM OVERDRAGELSE AV EIENDOM

16.08.1990 - Dokumentnr: 9449 - Vilkår i kjøpekontrakt

28.01.1987 - Dokumentnr: 300835 - Registrering av grunn
Denne matrikkelenhet opprettet fra:
Knr:3120 Gnr:231 Bnr:251

28.09.1990 - Dokumentnr: 11066 - Sammenslått med denne matrikkelenhet:
Gnr 231 Bnr 282
Gnr 231 Bnr 283
Gnr 231 Bnr 287
Gnr 231 Bnr 288

01.01.2020 - Dokumentnr: 1259560 - Omnummerering ved kommuneendring
Tidligere: Knr:0128 Gnr:231 Bnr:278

01.01.2024 - Dokumentnr: 1384 - Omnummerering ved kommuneendring
Tidligere: Knr:3016 Gnr:231 Bnr:278

Ferdigattest/brukstillatelse

Det foreligger kun midlertidig brukstillatelse for nybygg bolig, datert 29.01.1991. Denne har følgende anmerkninger:

- Leilighetene skal ha forskriftsmessig brannslukningsutstyr.
- Igjenstående arbeider - Diverse utvendig kompletteringsarbeider, arrondering av terreng og ferdigstilling av veier.

Ferdigattest/brukstillatelse datert

29.01.1991.

Vei, vann og avløp

Eiendommen ligger til offentlig vei.
Eiendommen er tilknyttet offentlig vann og avløp via private stikkledninger.

Regulerings og arealplaner

Eiendommen ligger i et område regulert til boligformål ihht. reguleringsplan for Holøsåsen II og kommuneplan.

Adgang til utleie

Med godkjenning fra styret er utleie tillatt for inntil 3 år, dersom andelseier selv eller person nevnt i Borettslagsloven § 5-6 (1) nr. 3 har bebodd eiendommen i minst ett av de to siste årene.

Legalpant

Borettslaget har legalpant i andelen for opptil 2 G (folketrygdens grunnbeløp). Pantet dekker borettslagets krav på felleskostnader samt andre krav borettslaget måtte få mot andelseieren. Kommunen har legalpant i eiendommen for forfalte krav på eiendomsskatt og kommunale avgifter/gebyrer.

Kommentar bo- og driveplikt

Det er ikke bo- og driveplikt på eiendommen.

Kommentar konsesjon

Erverv av eiendommen er konsesjonsfritt.

Kommentar odelsrett

Det er ikke odel på eiendommen.

Kontraktsgrunnlag

Salgs- og betalingsvilkår

Eiendommen skal overleveres til kjøper i tråd med det som er avtalt. Det er viktig at kjøper setter seg grundig inn i alle salgsdokumentene, herunder salgsoppgave, tilstandsrapport og selgers egenerklæring. Kjøper anses kjent med forhold som er tydelig beskrevet i salgsdokumentene. Forhold som er beskrevet i salgsdokumentene kan ikke påberopes som mangler. Dette gjelder uavhengig av om kjøper har lest dokumentene. Alle interessenter oppfordres til å undersøke eiendommen nøye, gjerne sammen med fagkyndig, før bud inngis. Kjøper som velger å kjøpe usett, kan som hovedregel ikke gjøre gjeldende som mangel noe kjøper burde blitt kjent med ved undersøkelse av eiendommen, eller som er tydelig beskrevet i salgsdokumentene. Hvis noe trenger avklaring, anbefaler vi at kjøper rådfører seg med eiendomsmegler eller en fagkyndig før det legges inn bud.

Kjøper har krav på at eiendommen er i henhold til avtalen. Hvis det ikke er avtalt noe særskilt, kan eiendommen ha en mangel dersom den ikke er slik kjøper må kunne

forvente ut ifra blant annet boligens alder, type og synlige tilstand. Det samme gjelder hvis det er holdt tilbake eller gitt uriktige opplysninger om eiendommen som ikke er rettet i tide på en tydelig måte, og man må gå ut fra at opplysningen har virket inn på avtalen. En bolig som har blitt brukt i en viss tid, har vanligvis blitt utsatt for slitasje, og skader kan ha oppstått. Slik bruksslitasje må kjøper regne med, og det kan avdekkes enkelte forhold etter overtakelse som gjør utbedringer nødvendig. Normal slitasje og skader som trenger utbedring, er innenfor hva kjøper må forvente, og vil ikke utgjøre en mangel.

Boligen kan også ha en mangel hvis opplyst areal avviker fra faktisk størrelse. Avviket må være minst 2 prosent, og minst 1 kvadratmeter. Det er likevel ikke en mangel dersom selger godtgjør at kjøperen ikke la vekt på opplysningen, jf. avhendingsloven § 3-3 (2).

Ved beregning av et eventuelt prisavslag eller erstatning, må kjøper selv dekke tap/kostnader opp til et beløp på kr 10 000 (egenandel). Egenandel kommer først på tale når det er konstatert mangel ved eiendommen.

Hvis kjøper ikke er forbruker, selges eiendommen "som den er", og selgers ansvar er da begrenset, jf. avhl. § 3-9, første ledd 2. pkt. Avhl. § 3-3 (2) fravikes, og hvorvidt et innendørs arealavvik karakteriseres som en mangel vurderes etter avhl. § 3-8.

Informasjon om kjøpers undersøkelsesplikt, herunder oppfordringen om å undersøke eiendommen nøye, gjelder også for kjøpere som ikke anses som forbrukere. Med forbrukerkjøp menes kjøp av eiendom når kjøperen er en fysisk person som ikke hovedsakelig handler som ledd i næringsvirksomhet.

Overtakelse

Overtakelse etter nærmere avtale med selger. Ønsket overtagelse anbefales oppført i bud.

Dersom annet ikke avtales, sendes skjøte/hjemmelsdokument for tinglysing i etterkant av overtakelse.

Budgivning

Budgivning i forbrukerforhold

Budgivere oppfordres til å legge inn bud elektronisk. Dette gjøres på eiendommens hjemmeside på aktiv.no, ved å bruke «Gi bud»-knappen. Ved elektronisk budgivning, samtykker budgiver til elektronisk kommunikasjon. Eiendomsmegler skal legge til rette for en forsvarlig avvikling av budrunden og kan ikke videreformidle bud med en kortere akseptfrist enn kl. 12.00 første virkedag etter siste annonserte visning. Etter klokken 11:30 anbefaler vi akseptfrist på minimum 30 minutter. Bud bør legges inn i god tid før konkurrerende buds akseptfrist utløper. For øvrig henvises til forbrukerinformasjon om budgivning i salgsoppgaven. Oppdragsgiver er oppfordret til å ikke ta imot bud direkte fra budgiver, men å henvise budgiver videre til megler. Som kjøper vil du få forelagt

kopi av budjournal. Alle bud vil bli gjort kjent for kjøper og selger i handelen. Øvrige budgivere kan be om å få en kopi av budjournal i anonymisert form.

Budgivning utenfor forbrukerforhold

Budgivere oppfordres til å legge inn bud elektronisk. Dette gjøres på eiendommens hjemmeside på aktiv.no, ved å bruke «Gi bud»-knappen. Ved elektronisk budgivning, samtykker budgiver til elektronisk kommunikasjon. Det anbefales at hvert bud har en akseptfrist som muliggjør en forsvarlig avvikling av budrunden. Vi anbefaler minimum 30 minutter akseptfrist. Oppdragsgiver er oppfordret til å ikke ta imot bud direkte fra budgiver, men å henvise budgiver videre til megler.

Opplysningene i salgsoppgaven er godkjent av selger. Alle interessenter oppfordres imidlertid til grundig besiktigelse av eiendommen, gjerne sammen med fagmann før bud inngis.

Omkostninger kjøpers beskrivelse

2 090 000 (Prisantydning)

263 509 (Andel av fellesgjeld)

2 353 509 (Pris inkl. fellesgjeld)

Omkostninger

240 (Panteattest kjøper)

500 (Tinglysningsgebyr hjemmelsoverføring)

500 (Tinglysningsgebyr pantedokument)

7 200 (Boligkjøperforsikring – fem års varighet (valgfritt))

2 800 (Boligkjøperforsikring Help Pluss - ett års varighet (valgfritt))

1 240 (Omkostninger totalt)

8 440 (med Boligkjøperforsikring - fem års varighet)

11 240 (med Boligkjøperforsikring inkludert ett år med Help Pluss)

2 354 749 (Totalpris. inkl. omkostninger)

2 361 949 (Totalpris. inkl. omkostninger (med Boligkjøperforsikring - fem års varighet))

2 364 749 (Totalpris. inkl. omkostninger (med Boligkjøperforsikring inkludert ett år med Help Pluss))

Regnestykket forutsetter at det kun tinglyses ett pantedokument og at eiendommen selges til prisantydning. Det tas forbehold om endringer i offentlige avgifter/gebyrer.

Omkostninger kjøpers beløp

Kr 1 240

Betalingsbetingelser

Med mindre annet er avtalt forutsettes det at kjøpesum inkludert omkostninger er innbetalt og disponibelt på meglerforetakets klientkonto innen overtakelse.

Kjøpesummen skal innbetales fra norsk finansinstitusjon og/eller fra kjøpers egen konto i norsk finansinstitusjon.

Det forutsettes av skjøtet tinglyses på ny eier, med mindre det er tatt andre forbehold i budgivningen.

Hvitvaskingsreglene

Megler har plikt til å gjennomføre kundetiltak. Hvis kjøper ikke bidrar til at megler får gjennomført kundetiltak og dette fører til at transaksjonen ikke kan gjennomføres eller blir forsinket, misligholder kjøper avtalen. Etter 30 dager er misligholdet vesentlig.

Dette gir selger rett til å heve og gjennomføre deknings salg for kjøpers regning.

Personopplysningsloven

Personopplysninger blir behandlet i samsvar med personopplysningsloven.

Boligselgerforsikring

Selger har ikke tegnet boligselgerforsikring på boligen. Selger har likevel utarbeidet en egenerklæring som kjøper bør gjøre seg kjent med før budgivning.

Boligkjøperforsikring

Vedlagt i salgsoppgaven følger informasjon om Boligkjøperforsikring og

Boligkjøperforsikring Pluss fra HELP Forsikring AS. Boligkjøperforsikring er en rettshjelpsforsikring som gir trygghet og profesjonell juridisk hjelp dersom det oppdages uventede feil eller mangler ved boligen de neste fem årene.

Boligkjøperforsikring Pluss har samme dekning som boligkjøperforsikring, med tillegg av fullverdig advokathjelp på viktige rettsområder i privatlivet. Boligkjøperforsikring Pluss betales årlig. Les mer om begge forsikringene i vedlagte materiell eller på help.no. Det gjøres oppmerksom på at boligkjøperforsikring kun kan tegnes av forbruker. Meglerforetaket mottar kr 4 200/4 600/5 000 i kostnadsgodtgjørelse, avhengig av boligtype, samt et tillegg på kr 1 000 ved salg av Boligkjøperforsikring Pluss.

Meglere vederlag

Det er avtalt fastpris stor kr 45.000,- inkludert tilstandsrapport, for gjennomføring av salgsoppdraget. I tillegg er det avtalt at oppdragsgiver skal dekke tilretteleggingsgebyr kr 14.900,- oppgjørshonorar kr 5.900,- og visninger kr 2.500,- pr. stk. Meglerforetaket har krav på å få dekket avtalte utlegg i henhold til oppdragsavtale. Dersom handel ikke kommer i stand eller oppdraget sies opp, har megler krav på å få dekket avtalte vederlag og utlegg. Alle beløp er inkl. mva.

Oppdragsansvarlig

Anita Heer
Eiendomsmegler MNEF
anita.heer@aktiv.no
Tlf: 959 48 193

Trine Merethe Krog
Eiendomsmegler MNEF
trine.krog@aktiv.no
Tlf: 918 86 282

Ansvarlig megler

Anita Heer
Eiendomsmegler MNEF
anita.heer@aktiv.no
Tlf: 959 48 193

Aktiv Askim AS, Storgaten 2
1850 Mysen
Tlf: 698 99 157

Salgsoppgavedato

20.11.2024







FOTO
etertera

Tegningen Lages Med Cubicasa-teknologi. Ikke Målbar Tegning, Avvik Kan Forekomme.



Plantegningen er ikke i målestokk og noe avvik kan forekomme.

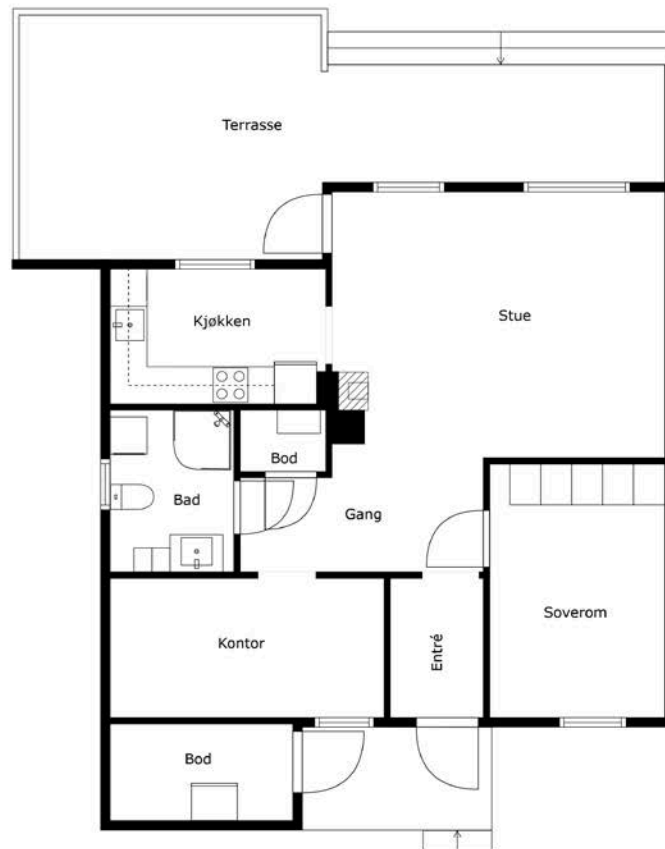



















Vedlegg

Tilstandsrapport

-  Tomannsbolig
-  Hulderveien 3 A, 1890 RAKKESTAD
-  RAKKESTAD kommune
-  # gnr. 231, bnr. 278
-  # Andelsnummer 2

Sum areal alle bygg: BRA: 90 m² BRA-i: 70 m²



Befaringsdato: 11.11.2024

Rapportdato: 18.11.2024

Oppdragsnr.: 13794-1607

Referansenummer: BI1362

Autorisert foretak: Witek AS

Sertifisert Takstingeniør: Jørn-André Isnes

Vår ref:



WitekTM
TAKST OG EIENDOM



Rapporten kan brukes i inntil ett år etter befaringsdatoen, og kan ikke gjenbrukes ved flere boligsalg i denne perioden. For eiendomsoverdragelser fra 1.1.2024, må selger sørge for at areal i rapporten er oppdatert og følger ny bransjestandard for areal. Skjer det endringer, oppstår skader også videre på boligen, bør du som selger be om oppdatert rapport.

Norsk takst

Norsk takst er bransjeorganisasjonen for landets bygningssakkyndige og takstforetak, med om lag 1400 sertifiserte medlemmer fordelt på omtrent 1000 bedrifter. I boligomsetningen regnes takstrapportene som et helt avgjørende element i den informasjonen som gjøres tilgjengelig for kjøper. Årlig leverer medlemmene rundt 120.000 slike takster. Det gir unik oversikt over norske boliger, og bidrar til at alle oppdrag kan utføres med utgangspunkt i erfaringsbasert kvalitet.



Det stilles høye krav til utdanning, sertifisering og yrkesetikk. Norsk takst er opptatt av at boligomsetningen skal være trygg, og legger vekt på å opptre uavhengig av andre bransjeaktører. Bygningssakkyndige fakturerer sine tjenester uten hensyn til hvilken pris som oppnås, og skal heller ikke på annen måte ha noen egeninteresse knyttet til handelen.

Uavhengighet og god fagkunnskap har over tid bygget troverdighet og tillit. Både selger og kjøper skal kunne stole på bygningssakkyndiges vurderinger. For tilfeller der det likevel skulle oppstå misnøye med utført arbeid, har vi sammen med Forbrukerrådet etablert en klagenemnd.

Norsk takst har en sentral rolle i utviklingen av norske standarder, regler og profesjonsprinsipper, og representerer bransjen i alle relevante internasjonale fora. Dette sikrer at norske bygningssakkyndige tidlig kan tilpasse seg krav og bransjetrender fra utlandet, samtidig som takseringsfaget får en norsk stemme på verdensbasis. Organisasjonen bidrar i næringspolitisk sammenheng, og har vært en pådriver for å sikre at lover og regler gir trygghet for forbrukerne i boligomsetningen.

WITEK AS

Witek er et autorisert takstforetak med forretningslokaler på Storbyen kjøpesenter i Sarpsborg. Selskapet ble etablert juli 2014 og består for tiden av 6 godt kvalifiserte takstingeniører med medlemskap i Norges Takst. Våre ansatte innehar sertifiseringer som boligtakst, næringstakst, skadetakst, TEGoVA Residential Valuer (TRV) og REV (Recognized European Valuer).

Vi utfører:

Tilstandsrapporter på bolig og næring. Energirådgivning. Verdianalyse av bolig, næring, tomter og utbyggingsområder. Byggelånsoppfølging. Skadetakster. Uavhengig kontroll. Prosjektledelse. Reklamasjonsrapporter. Byggeledelse. Overtagelsesforretning. Byggesak.

Med variert bakgrunn og bred kompetanse sikres et godt grunnlag for vår saksbehandling.



Rapportansvarlig

Jørn-André Isnes

Uavhengig Takstingeniør

jorn@witek.no

924 21 101



Dette trenger du å vite om tilstandsrapporten



Hva er en tilstandsrapport?

En tilstandsrapport beskriver synlige skader/avvik eller tegn på skader/avvik på boligen. Rapporten fremhever vanligvis ikke positive egenskaper ved boligen.



Hva vurderer en bygningsakkyndig?

Den bygningsakkyndige vurderer boligen ut fra hva man kan forvente av en bygning av samme alder og type. Vurderingen gjøres som regel mot hvordan det var vanlig å bygge og regler som gjaldt da boligen ble oppført (søknadstidspunktet). Forhold som er vanlige for bygningens alder, slik som slitasje etter normal bruk regnes ikke som avvik.



Hva inneholder tilstandsrapporten?

Den bygningsakkyndige undersøker rom og bygningsdeler slik det kommer frem av [Forskrift til avhendingsloven](#). Tilstandsrapporten inneholder bare avvik som den bygningsakkyndige kan se eller kontrollere med enkle hjelpemidler. Det gjøres ikke nærmere undersøkelser slik som åpning av vegger eller andre bygningsdeler. I vegg mot våtrom og rom under terreng kan det borres et hull for å gjøre enkle undersøkelser slik som fuktøk.

Når du kjøper en brukt bolig

Når du kjøper en brukt bolig, er det viktig å være oppmerksom på at dette ikke kan sammenlignes med å kjøpe en ny bolig. Måten boligen ble bygget på kan være annerledes enn i dag. Bygninger svekkes over tid, og utsettes for slitasje blant annet på grunn av bruk og vær og vind. Mange boliger fornyes helt eller delvis, noen i flere omganger, eller det oppføres tilbygg. Særlig for boliger som er pusset opp eller endret, er det viktig å merke seg at fornyelse av overflater ikke nødvendigvis betyr at bygningsdeler under er forbedret.

Vurdering mot byggeår

Den bygningsakkyndige vil vurdere boligen mot hvordan det var vanlig å bygge og regler som gjaldt da bygningen ble oppført (søknadstidspunktet). Den bygningsakkyndige ser etter avvik som har betydning for og som reduserer boligens funksjon og verdi, og som kommer frem av Forskrift til avhendingslova. Noen rom og bygningsdeler slik som bad og vaskeom, og forhold som gjelder sikkerhet mot brann, rekkverk og trapper osv., vil den bygningsakkyndige vurdere mot dagens regelverk. Etter dagens regelverk vil disse kunne få en tilstandsgrad 2 eller 3 uten at det nødvendigvis er krav om at avviket må utbedres.

Tilstandsrapporten beskriver ikke hele boligen

BYGNINGSSAKKYNDIGE SER FOR EKSEMPEL IKKE PÅ (MED MINDRE BYGNINGSDELEN ER NEVNT I RAPPORTEN)

- vanlig slitasje og normal vedlikeholdstilstand
- bagatellmessige forhold som ikke påvirker bygningens bruk eller verdi vesentlig
- etasjeskillere
- tilleggsbygg slik som garasje, bod, annek, naust også videre
- utvendige trapper
- støttemurer
- skjulte installasjoner
- installasjoner utenfor bygningen
- full funksjonstesting av el- og VVS-installasjoner
- geologiske forhold og bygningens plassering på grunnen
- bygningens planløsning
- bygningens innredning
- løspore slik som hvitevarer
- utendørs svømmebasseng og pumpeanlegg
- bygningens estetikk og arkitektur
- bygningens lovlighet (bortsett fra bruksendringer, brannceller og forhold som åpenbart kan påvirke helse, miljø og sikkerhet)
- fellesarealer (med mindre boligeier har vedlikeholdsplikt for fellesarealer og dette er kjent for bygningsakkyndig, eller fellesarealet har en særlig tilknytning til boligen).

© iVerdi 2023 © Norsk takst 2023

Malen til denne rapporten, inkludert standardtekstene fra Norsk takst, er vernet etter åndsverkloven og kan kun benyttes av medlemsforetakene i Norsk takst og av takstingeniører som er sertifisert i slikt foretak, samt av kunder hos iVerdi og studenter hos NEAK. For andre aktører er eksemplarframstilling av malen og standardtekster, som utskrift og annen kopiering til bruk som grunnlag for tilsvarende rapporter, bare tillatt når det er hjemlet i lov (kopiering til privat bruk, sitat o.l.) eller avtale med Norsk Takst ([Forside](#)) eller iVerdi ([Hjem-iVerdi](#)).

Utnyttelse i strid med lov eller avtale kan medføre erstatnings- og straffeansvar.

Dette trenger du å vite om tilstandsrapporten

Tilstanden vurderes med ulike tilstandsgrader

Tilstanden gir uttrykk for en gitt forventet tilstand, blant annet vurdert ut fra alder og normal bruk. Ved Tilstandsgrad 0 (TG0) og Tilstandsgrad 1 (TG1) gir den bygningsakkyndige normalt ingen begrunnelse for valg av tilstandsgrad. Grunnen er at bygningen eller bygningsdelen da bare har normal slitasje. Ved skjulte konstruksjoner kan alder alene avgjøre tilstandsgrad. Når bygningsakkyndige anbefaler tiltak, for eksempel utbedringer, må brukeren av rapporten vurdere om tiltakene er nødvendige og lønnsomme.

Når den bygningsakkyndige velger tilstandsgrad, baseres vurderingen på faste kriterier som følger av gjeldende bransjestandard for Teknisk tilstandsanalyse ved omsetning av bolig og Forskrift til avhendingslova.



TILSTANDSGRAD 0, TG0: INGEN AVVIK

Bygningsdelen skal være tilnærmet ny, ikke vise tegn på slitasje og det skal være lagt frem dokumentasjon på faglig god utførelse. Det er ingen merknader til delen.



TILSTANDSGRAD 1, TG1: MINDRE AVVIK

Bygningsdelen skal bare ha normal slitasje, og strakstiltak skal ikke anses som nødvendig. Graden kan også brukes når delen er ny, men der dokumentasjon på faglig god utførelse mangler.



TILSTANDSGRAD 2, TG2: VESENTLIGE AVVIK OG MINDRE AVVIK SOM ETTER NS 3600 GIR TG 2

Bygningsdelen skal enten ha feil utførelse, en skade eller symptomer på skade, sterk slitasje eller nedsatt funksjon. Graden gis når bygningsdelen trenger vedlikehold eller tiltak i nær fremtid. Graden skal også brukes når delen er gammel og det er grunn til å varsle om faren for skader på grunn av alderen, eller når det er grunn til å overvåke delen spesielt på grunn av fare for større skader eller følgeskader.

Ved avvik som ikke krever umiddelbare tiltak (ingen umiddelbar kostnad) så blir TG2 markert med en lysere farge.



TILSTANDSGRAD 3, TG3: STORE ELLER ALVORLIGE AVVIK

Denne tilstandsgraden brukes ved kraftige tegn på forhold som man må regne med trenger utbedring straks eller innen kort tid. Det er påvist funksjonssvikt eller sammenbrudd.



IKKE UNDERSØKT/IKKE TILGJENGELIG FOR UNDERSØKELSE

Det kan være avvik/skader som ikke er avdekket.

Hva er et anslag på utbedringskostnad?

Hva det vil koste å utbedre rom eller bygningsdeler, er et forsiktig anslag basert på nåværende kvalitet, registrert avvik og angitte tiltak i rapporten. Anslaget er gitt på generelt grunnlag og må ikke forveksles med et pristilbud fra en håndverker. Det kan foreligge avvik og tiltak som ikke kommer frem av rapporten. Utbedringskostnad avhenger blant annet av personlige valg av og markedspris på materialer og tjenesteyter.

I rapporten skal det settes anslag for utbedringskostnad for TG3, og slikt anslag kan også gis ved TG2.



Ingen umiddelbare kostnader



Tiltak under kr 10 000



Tiltak mellom kr 10 000 - 50 000



Tiltak mellom kr 50 000 - 100 000



Tiltak mellom kr 100 000 - 300 000



Tiltak over kr 300 000

Beskrivelse av eiendommen

Hulderveien 3 A, en pen og praktisk leilighet på ett plan med garasje og utvendig bod.

Halvpart av tomannsbolig bygget i 1991. Utvendig har boligen blitt oppgradert senere år med nye vinduer og dører, samt nytt tak. Det er nyere port til garasjen. Det har blitt byttet ut dårlige bord og malt utvendig i 2021. De innvendige overflatene ble renoveret av tidligere eier.

Det er viktig å påpeke at bygningen er oppført i henhold til de forskrifter som gjaldt på byggetiden. Dagens forskriftskrav til blant annet fuktsikring, isolasjon, klima og innemiljø er strengere enn det som gjaldt på oppføringstidspunktet for dette bygget, og det må derfor påpekes et avvik i forhold til dagens standard.

Takstingeniør anbefaler at hele rapporten leses. Det henvises til rapportens enkelte punkter med tilhørende vurderinger.

Tomannsbolig - Byggeår: 1991

UTVENDIG

[Gå til side](#)

Taktekkingen er av betongtakstein.
Renner og beslag i lakkert stål.
Veggene har bindingsverkskonstruksjon fra byggeår. Fasade/kledning har stående bordkledning.
Takkonstruksjonen har W-takstoler i tre.
Bygningen har malte trevinduer med 3-lags glass.
Bygningen har malt hovedytterdør og malt balkongdør i tre.
Det er en veranda med utgang fra stue. Denne er delvis overbygd.
Garasjen er bygget opp med asfaltert dekke. Det er bindingsverk i tre, stående på støpte punktfundamenter. Det er nyere port med elektrisk portåpner.

INNVEDIG

[Gå til side](#)

Innvendig er det gulv av laminat. Veggene har mdf-panel og malte plater. Innvendige tak har himlingsplater.
Støpt gulv på grunn.
Boligen har elementpipe og vedovn.

VÅTROM

[Gå til side](#)

Veggene har baderomsplater.
Taket har malte plater.
Gulvet er flislagt. Rommet har elektriske varmekabler.
Rommet har innredning med servant, speilskap, veggskap, toalett og dusjkabinett.

KJØKKEN

[Gå til side](#)

Kjøkkenet har innredning med profilerte fronter. Benkeplaten er av laminat. Det er induksjonstopp og stekeovn.
Det er kjøkkenventilator med avtrekk ut.

TEKNISKE INSTALLASJONER

[Gå til side](#)

Innvendige vannledninger er av kobber.
Det er avløpsrør av plast. Tape rundt avløp på kjøkken.
Boligen har naturlig ventilasjon.
Vegghengt varmtvannstank på ca. 200 liter.
Det er varmekabler i alle rom, unntatt boden.
Varmekabler på kjøkkenet er defekte. Vedovn i stue.
Det er automatsikringer. Det er hovedsikring på 40 ampere.
Røykvarslere og brannslukningsapparat.

Arealer

[Gå til side](#)

Forutsetninger og vedlegg

[Gå til side](#)

Lovlighet

[Gå til side](#)

Tomannsbolig

- Det foreligger godkjente og byggemeldte tegninger, som stemmer med dagens bruk

Sammendrag av boligens tilstand

Fordeling av tilstandsgrader

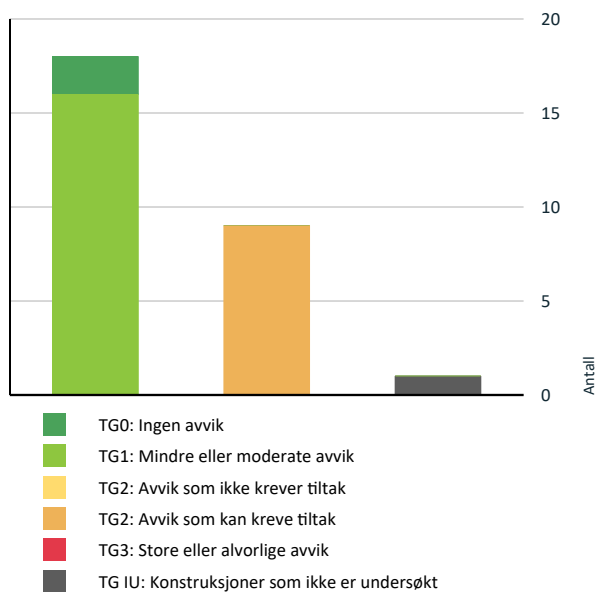

Vil du vite mer om tilstandsgrader? Se side 4.

-  **Våtrom > 1. etasje > Bad > Sluk, membran og tettesjikt** [Gå til side](#)
-  **Våtrom > 1. etasje > Bad > Ventilasjon** [Gå til side](#)
-  **Tekniske installasjoner > Vannledninger** [Gå til side](#)
-  **Tekniske installasjoner > Avløpsrør** [Gå til side](#)
-  **Tekniske installasjoner > Varmtvannstank** [Gå til side](#)

Spesielt for dette oppdraget/rapporten

Teknisk utstyr er ikke funksjonstestet. Befaring er foretatt med de begrensninger som følger av at boligen var møblert og i bruk; møbler, innredninger, løsøre o.l. er ikke flyttet på overalt.

Oppsummering av avvik

Vil du vite mer? Se på rommet eller bygningsdelen senere i rapporten.

Tomannsbolig

-  **TG IU KONSTRUKSJONER SOM IKKE ER UNDERSØKT**
-  **Tekniske installasjoner > Oppvarming** [Gå til side](#)
-  **TG 2 AVVIK SOM KAN KREVE TILTAK**
-  **Utvendig > Veggkonstruksjon** [Gå til side](#)
-  **Innvendig > Radon** [Gå til side](#)
-  **Innvendig > Pipe og ildsted** [Gå til side](#)
-  **Våtrom > 1. etasje > Bad > Overflater vegger og himling** [Gå til side](#)

Tilstandsrapport

TOMANNSBOLIG

Byggeår
1991

UTVENDIG

TG 1 Takteking

Punktet må sees i sammenheng med Takkonstruksjon/Loft

Taktekkingen er av betongtakstein. Taket er besikket fra bakkenivå.

Årstall: 2023

Kilde: Info fra sameie/borettslag



TG 1 Nedløp og beslag

Takrenner, nedløpsrør og beslag av plastbelagt stål.

TG 2 Veggkonstruksjon

Veggene har bindingsverkskonstruksjon fra byggeår. Fasade/kledning har stående bordkledning. Ble byttet ut noe dårlig kledning i 2021 i forbindelse med maling.

Vurdering av avvik:

- Det er avvik:

Spikerhoder er stedvis brutt overflaten, noe som gjør at overflatene rundt spikerhodet er mer utsatt for oppsamling av skitt og fuktoppsug. Det er registrert pløser på maling på kledning samt vanlig elde, sprekker og værslitasje.

Konsekvens/tiltak

- Tiltak:

Lokal utbedring bør utføres.

Tilstandsrapport



TG 1 Takkonstruksjon/Loft

Punktet må sees i sammenheng med Takteking

Takkonstruksjonen har W-takstoler i tre.



TG 1 Vinduer

Bygningen har PVC vinduer med isolerglass.

Tilstandsrapport

Årstall: 2022

Kilde: Eier

TG 1 Dører

Bygningen har malt hovedytterdør fra 2023 og malt dør til bod. Noe slitasje på boddør.



TG 1 Dører - 2

Bygningen har PVC balkongdør.

Årstall: 2022

Kilde: Eier

TG 1 Balkonger, terrasser og rom under balkonger

Fra stua er det utgang til veranda oppført i trekonstruksjoner og plattning foran inngangsdør.

Årstall: 2023

Kilde: Eier

Tilstandsrapport

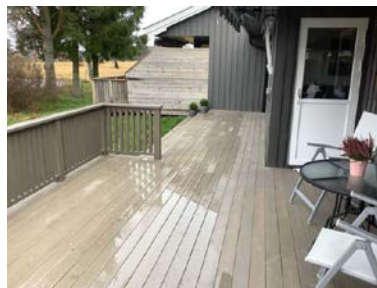

TG 1 Andre utvendige forhold

Ny garasjeport i 2021.

INNSENDIG

TG 1 Overflater

Innvendig er det gulv av laminat. Veggene har mdf-panel og malte plater. Innvendige tak har himlingsplater.

TG 1 Etasjeskille/gulv mot grunn

Støpt gulv på grunn.

TG 2 Radon

Det er ikke foretatt radonmålinger og bygget er heller ikke utført med radonsperre.

Vurdering av avvik:

- Det er ikke foretatt radonmålinger, og bygget er heller ikke utført med radonsperre.

Konsekvens/tiltak

- Det bør gjennomføres radonmålinger.

TG 2 Pipe og ildsted

Tilstandsrapport

Boligen har elementpipe og vedovn.

Vurdering av avvik:

- Ildfast plate mangler på gulvet under sotluke/feieluke på pipe.

Konsekvens/tiltak

- Det anbefales å montere ildfast plate under luker på pipe.



VÅTROM

1. ETASJE > BAD

Generell

Dokumentasjon: ingen dokumentasjon. Eier er usikker på når badet er ifra, men det var av nyere dato når tidligere eier tok over leiligheten i 2016.

1. ETASJE > BAD

Overflater vegger og himling

Veggene har baderomsplater. Taket har himlingsplater.

Vurdering av avvik:

- Det er avvik:

2 steder på bad har våtromsplatene så vidt begynt å løsne.

Konsekvens/tiltak

- Tiltak:

Lokal utbedring for å holde vegger tette.



Noe skjolder rundt ventil.



Ikke målt fukt.

1. ETASJE > BAD

Tilstandsrapport

TG 1 Overflater Gulv

Gulvet er flislagt. Rommet har elektriske varmekabler.

1. ETASJE > BAD

TG 2 Sluk, membran og tettesjikt

Det er plastsluk og membran med ukjent utførelse.

Vurdering av avvik:

- Det er påvist mangelfull/feil utførelse rundt rørgjennomføringer e.l. som gir fare for fukt i konstruksjonen i våtsone.
- Mer enn halvparten av forventet brukstid er passert på slukløsningen.

Konsekvens/tiltak

- Sluket må sjekkes og rengjøres jevnlig.
- Løsningen/utførelsen rundt rørgjennomføringer gir fare for fukt inn i konstruksjoner.



1. ETASJE > BAD

TG 1 Sanitærutstyr og innredning

Rommet har innredning med servant, speilskap, veggskap, toalett og dusjkabinett.

1. ETASJE > BAD

TG 2 Ventilasjon

Det er naturlig ventilering.

Vurdering av avvik:

- Rommet har kun naturlig ventilasjon.

Tilstandsrapport

Konsekvens/tiltak

- Elektrisk avtrekksvifte bør monteres for å lukke avviket.



1. ETASJE > BAD

Tilleggende konstruksjoner våtrom

Hulltaking er foretatt uten å påvise unormale forhold.

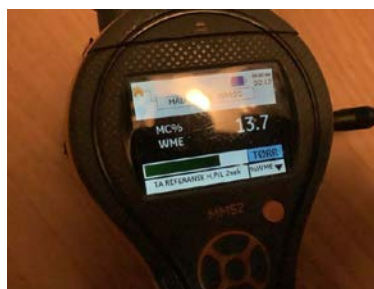
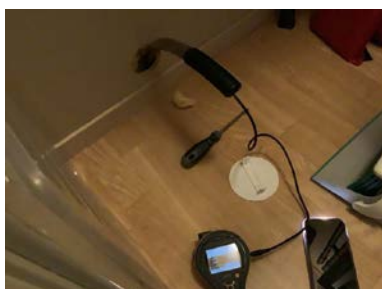

KJØKKEN

1. ETASJE > KJØKKEN

Overflater og innredning

Kjøkkenet har innredning med profilerte fronter. Benkeplaten er av laminat. Det er induksjonstopp og stekeovn. Benkeplate, kum, blandebatteri og plater over kjøkkenbenk er fra sommer 2024.

1. ETASJE > KJØKKEN

Avtrekk

Det er kjøkkenventilator med avtrekk ut.

Årstall: 2024

Kilde: Eier

TEKNISKE INSTALLASJONER

Vannledninger

Tilstandsrapport

Innvendige vannledninger er av kobber.

Vurdering av avvik:

- Mer enn halvparten av forventet brukstid er passert på innvendige vannledninger.

Konsekvens/tiltak

- Det er ikke behov for utbedringstiltak siden anlegget fungerer i dag, men ut ifra alder kan skader plutselig oppstå på eldre anlegg.

TG 2 Avløpsrør

Det er avløpsrør av plast. Tape rundt avløp på kjøkken.

Vurdering av avvik:

- Mer enn halvparten av forventet brukstid er passert på innvendige avløpsledninger.

Konsekvens/tiltak

- Det er ikke behov for utbedringstiltak siden anlegget fungerer i dag, men ut ifra alder kan skader plutselig oppstå på eldre anlegg.

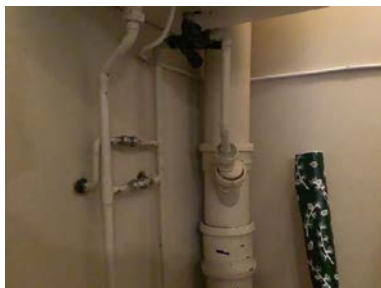

TG 1 Ventilasjon

Boligen har naturlig ventilasjon.



Fungerer ikke. Fra koblet.

TG 2 Varmtvannstank

Vegghengt varmtvannstank på ca. 200 liter.

Vurdering av avvik:

- Det er ikke påvist tilfredsstillende avrenning eller annen kompenserende løsning fra varmtvannstank.
- Det er påvist at varmtvannstank er over 20 år

Tilstandsrapport

Konsekvens/tiltak

- Det bør etableres tilfredsstillende avrenning eller lekkasjesikring ved varmtvannstank.

Etter ca. 20 år i tro tjeneste er de fleste varmtvannstanker klare for å pensjoneres, og du bør se deg om etter en ny. Selv om den gamle berederen fortsatt fungerer, er det greit å være klar over at nye beredere både varmer opp vannet langt mer energieffektivt, og er mye bedre isolert, slik at de også holder bedre på varmen. Du vil altså bruke mindre strøm med ny bereder. Gamle beredere står også for en god del vannskader rundt omkring, og det kan være lurt å ligge litt i forkant, og ikke vente med å skifte til vannskadene er et faktum.

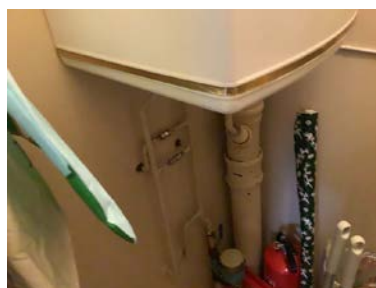

ⓘ TG II Oppvarming

Det er varmekabler i alle rom, unntatt boden. Varmekabler på kjøkkenet er defekte. Vedovn i stue. Utstyret er ikke funksjonstestet eller tilstandsvurdert av takstingeniør.

ⓘ TG I Elektrisk anlegg

Dette er en forenklet kontroll begrenset til de spørsmål og undersøkelser som forskrift til avhendingslova (tryggere bolighandel) § 2-18 inneholder. Dette kan ikke sammenlignes med en kontroll utført av offentlig myndighet (Det lokale eltilsyn) eller registrert elektrovirksomhet, og en bygningssakkyndig har verken kompetanse eller lov til å foreta en slik kontroll.

Tilstandsgraden er vurdert ut fra den forenklete og begrensede kontrollen som forskriften inneholder. El-anlegget kan ha feil og mangler som en slik forenklet undersøkelse ikke vil avdekke. Vær derfor oppmerksom på denne risikoen, og søk videre veiledning eller få en fullstendig kontroll utført av registrert elektrovirksomhet.

Det er automatsikringer med totalt 9 kurser. Det er hovedsikring på 40 ampere

1. Foreligger det eltilsynsrapport de siste 5 år, og det er ikke foretatt arbeid på anlegget etter denne, utenom retting av eventuelle avvik i eltilsynsrapport (dvs en el-tilsynsrapport uten avvik)?

Ja

Spørsmål til eier

2. Er det elektriske anlegget utført eller er det foretatt tilleggsarbeid på det elektriske anlegget etter 1.1.1999?

Ja

Eksisterer det samsvarserklæring?

Ja

Tilstandsrapport



NOTISLÅSE		ANLEGG NR	ADVARSEL!
TILGANGSFASE			Absentert er ikke ansvarlig for brann og ulykker. Oppmerksomhet på sikkerhetsforholdene i prosjekteringsfasen.
OBJEKT NR	KUNNSKAPSRISIKO	LESNINGSTVINGENETT	SIKKERHETSFAKTOR
1	Hvite	2-0	16
2	Kjøkken	2-0	16
3	Stue	2-0	16
4	Stue	2-0	16
5	Bad	2-0	16
6	Bad	2-0	16
7	Bad	2-0	16
8	Bad	2-0	16
9	Bad	2-0	16
10	Bad	2-0	16
11	Bad	2-0	16
12	Bad	2-0	16
13			
14			
15			
16			
17			
18			
19			
20			



TG 0 Branntekniske forhold

Dette er en forenklet kontroll begrenset til de spørsmål som fremkommer under. Tilstandsgraden er basert på retningslinjer til disse spørsmålene i bransjestandarden NS3600. Dette kan ikke sammenlignes med en fullstendig kontroll av branntekniske forhold av offentlig myndighet, eller en vurdering av boligens branntekniske forhold eller prosjektering fra en rådgiver med spesialkompetanse. En bygnings sakkyndig har verken kompetanse til å gi slik veiledning eller lov til å foreta en slik kontroll.

Tilstandsgraden er vurdert ut fra den forenklete og begrensede kontrollen. Det kan være feil og mangler om branntekniske forhold som en slik forenklet undersøkelse ikke vil avdekke. Vær derfor oppmerksom på denne risikoen, og søk videre veiledning eller rådgivning.

Røykvarslere og brannslukningsapparat.

Det anbefales å ha brannslukningsapparat på soverom.

1. Er det mangler for brannslukningsutstyr i boligen iht. forskriftskrav på søknadstidspunktet, men minst Byggeforskrift 1985?
Nei
2. Er det skader på brannslukningsutstyr eller er apparatet eldre enn 10 år?
Nei
3. Er det mangler på røykvarslere i boligen iht. forskriftskrav på søknadstidspunktet, men minst Byggeforskrift 1985?
Nei
4. Er det skader på røykvarslere?
Nei

Arealer, byggetegninger og brannceller

Standard gjeldende fra 01.01.2024

Arealmålinger og arealoppsett er basert på Norsk standard 3940:2023 Areal- og volum-beregninger av bygninger. Arealet gjelder for tidspunktet da boligen ble målt

Hva er måleverdig areal?

Aralet i rommet må ha minst 1,90 m fri høyde over gulvet og minst bredde på 0,60 m. Et loft med skråtak vil for eksempel bare få registrert målbart areal der høyden er minst 1,90 m og bredden minst 0,60 m. Rommet må ha dør eller luke, og gangbart gulv.

Hva er bruksareal?

BRA = BRA-i + BRA-e + BRA-b

Bruksarealet for bygningen er bruttoarealet minus arealet som opptas av yttervegger.

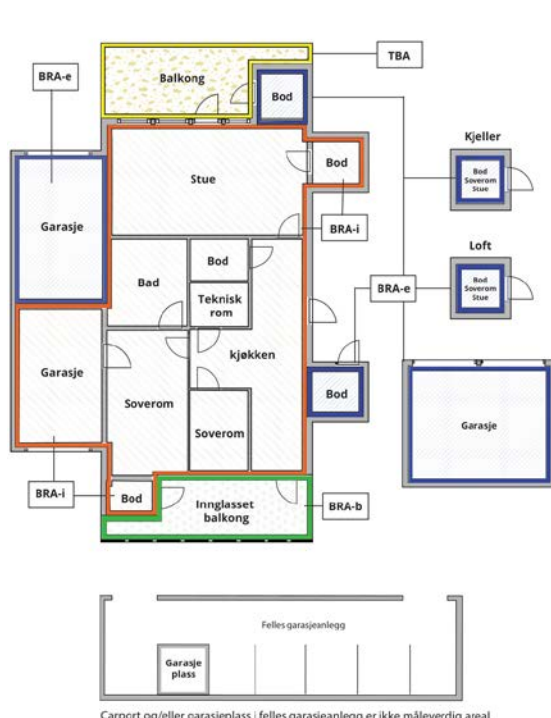

Carport og/eller garasje plass i felles garasjeanlegg er ikke måleverdig areal

Internt bruksareal (BRA-i)	Arealet innenfor boenheten(e)
Eksternt bruksareal (BRA-e)	Arealet av alle rom utenfor boenheten(e) og som tilhører denne, slik som for eksempel bod
Innglasset balkong mv (BRA-b)	Arealet av innglasset balkong, veranda eller altan når denne er tilknyttet boenheten(e)
Terrasse- og balkongareal (TBA)	Arealet av terrasser, åpne balkonger og åpen altan tilknyttet boenheten(e)

Gulvareal (GUA)
Er sum av BRA (bruksareal) og ALH (areal med lav takhøyde).

Areal med lav takhøyde (ALH) er ikke måleverdig areal, som skyldes skråtak og lav himlingshøyde.

GUA kan opplyses i markedsføring der det er aktuelt for den konkrete boligen og kun sammen med BRA-i, for eksempel der gulvflaten har en verdi og har funksjon ved møblering og bruk av rommene. Ikke innredet areal som kaldloft, måles og oppgis normalt ikke.

Arealet kan ikke alltid fastsettes nøyaktig

Areal kan være komplisert eller umulig å måle opp nøyaktig fordi det er vanskelig å fastslå tykkelsen på innervegger, skjehveter i og utforming av bygningskonstruksjoner som karnapp, buer og vinkler som ikke er rette, åpne rom over flere etasjer og så videre.

Eiendommens markedsverdi kan ikke baseres på en matematisk beregning basert på antall kvadratmeter opplyst i rapporten. Opplysninger om areal kan altså ikke alene benyttes for å beregne eiendommens verdi.

Den bygnings sakkyndige kan avdekke eventuelle bruksendringer og avvik i branncelleinndeling

Den bygnings sakkyndige ser på byggetegninger hvis de er tilgjengelige og dette er en del av oppdraget, og vurderer bruken av boligen opp mot tegningene. Hvis den bygnings sakkyndige avdekker at en bolig ikke ser ut til å være delt opp i brannceller etter kravene i byggeteknisk forskrift på befaringstidspunktet, skal det opplyses om dette.

Reglene om bruksendring og brannceller kan være kompliserte. Søk videre faglige råd om rapporten ikke gir deg svar. Den bygnings sakkyndige kan ikke vurdere og svare på alle spørsmål, og kan heller ikke vite om kommunen kan gi unntak for kravene som gjelder. [Vil du vite mer?](#)

Om brannceller

En branncelle er hele eller avgrensede deler av en bygning hvor en brann fritt kan utvikle seg uten at den kan spre seg til andre bygninger eller andre deler av bygningen i løpet av en fastsatt tid.

Om bruksendring

Bruksendring er å endre bruken av et rom fra en tillatt bruk til en annen. Dette kan kreve søknad og tillatelse, for eksempel hvis du endrer et rom fra bod til soverom eller arbeidsrom, eller hvis du endrer en bolig til to separate boliger.

Rom for varig opphold har krav til takhøyde, romstørrelse, rømningsvei og lysforhold som må være oppfylt. Du kan søke kommunen om unntak for kravene, men kan ikke regne med å få unntak for krav som går på helse og sikkerhet, for eksempel krav til rømningsvei.

Bruksendring som krever godkjenning, og som ikke er søkt bruksendret, er ulovlig. Kommunen kan etter plan- og bygningsloven kapittel 32 forfølge overtredelser. Kommunen kan pålegge deg å avslutte den ulovlige bruken, eventuelt å rette eller tilbakeføre rommet til godkjent bruk.

Arealer

Tomannsbolig

Ny arealstandard

Etasje	Bruksareal BRA m ²			SUM	Terrasse- og balkongareal (TBA)
	Internt bruksareal (BRA-i)	Eksternt bruksareal (BRA-e)	Innglasset balkong (BRA-b)		
1. etasje	70	20		90	32
SUM	70	20			32
SUM BRA	90				

Romfordeling

Etasje	Internt bruksareal (BRA-i)	Eksternt bruksareal (BRA-e)	Innglasset balkong (BRA-b)
1. etasje	Gang , Stue , Kjøkken , Soverom , Soverom 2, Bad , Bod	Bod 2, Garasje	

Kommentar

Lovlighet

Byggetegninger

Det foreligger godkjente og byggemeldte tegninger, som stemmer med dagens bruk

Kommentar:

Brannceller

Er det påvist synlige tegn på avvik i branncelleinndeling ut ifra dagens byggt teknisk forskrift?

Ja Nei

Kommentar: Det er synlig avvik ut fra dagens byggt tekniske forskrift av brann skillevegg mellom boenhetene på kaldt loft.

Nyere håndverkstjenester

Er det ifølge eier utført håndverkstjenester på boligen siste 5 år?

Ja Nei

Krav for rom til varig opphold

Er det påvist avvik i forhold til rømningsvei, dagslysflate eller takhøyde?

Ja Nei

Kommentar:

Total fordeling mellom P-ROM og S-ROM

Tabellen under viser fordelingen av P-ROM og S-ROM etter veiledningen til NS 3940: 2012. Dette er til informasjon og til sammenligning. Tallene er omtrentlige, kan avvike fra faktiske målinger og er ikke juridisk bindende

	P-ROM(m2)	S-ROM(m2)
Tomannsbolig	68	2

Befarings - og eiendomsopplysninger

Befaring

Dato	Til stede	Rolle
11.11.2024	Jørn-André Isnes	Takstingeniør
	Ida Sofie Ringstad Paulsen	Kunde

Matrikkeldata

Kommune	gnr.	bnr.	fnr.	snr.	Areal	Kilde	Eieforhold
3120 RAKKESTAD	231	278		0	5296.8 m ²	BEREGNET AREAL (Ambita)	Eiet

Adresse

Hulderveien 3 A

Hjemmelshaver

Skogtun Borettslag

Kommentar

Det er felles tomt for borettslaget. Borettslaget kan omfatte flere gårds- og bruksnummer. For ytterligere opplysninger henvises det til opplysninger fra forretningsfører.

Andelsobjekt

Boligselskap	Org.nr.	Leil. nr.	Forretningsfører	Eier av adkomstdokumenter
/SKOGTUN BORETTSLAG	957980414		Sarpsborg og Omegns Boligbyggelag	Næss Bjørn Thomas, Paulsen Ida Sofie Ringstad

Innskudd, pålydende mm

Andelsnummer	Pålydende	Opprinnelig innskudd	Andel fellesformue	Andel fellesgjeld
2	100	130 000	43 770 31.12.2023	263 509 31.10.2024

Kommentar

Det er vedtatt av styret i borettslaget om at felleskostnadene går opp til kr. 5562 fra 01.01.2025.

Eiendomsopplysninger

Beliggenhet

Boligen ligger på Holøsåsen ca. 1 km fra Rakkestad sentrum med alle sentrale funksjoner. Det er kort vei til skole, barnehage og lekeplass. Holøsåsen er et godt etablert boligområde med både eneboliger og leiligheter.

Adkomstvei

Eiendommen ligger inn til offentlig vei.

Tilknytning vann

Offentlig, via private stikkledninger.

Tilknytning avløp

Offentlig, via private stikkledninger.

Regulering

Eiendommen ligger innenfor regulert område. Se plananalysen for mer informasjon.

Om tomten

Det er felles tomt for hele borettslaget, samt at hver andel benytter og vedlikeholder det arealet som er naturlig tilhørende den enkelte andel. I forkant av boligen er det asfaltert biloppstillingsplass og steinlagte arealer, ellers er det opparbeidet grøntareal rundt boligen med gressplen. Borettslaget har asfalterte trafikkarealer.

Tinglyste/andre forhold

Servitutter og rettigheter er ikke innhentet, og eiendommen er vurdert i den stand den var på befaringdagen.

Takstingeniør er ikke gjort kjent med andre forhold som kan begrense verdien ved salg eller omsetning enn det som er nevnt i taksten.

Eier/revkirent har fått oversendt denne rapport for gjennomlesning før den benyttes i salg. Alle fornyelser/utbedringer som er oppgitt i denne rapporten er i følge eier/revkirent, og der dokumentasjon foreligger og er fremvist takstingeniør, er dette spesielt nevnt som forevist i denne rapport.

Takstingeniør viser til boligselskapets vedtekter/årsberetninger og opplysninger fra forretningsfører for ytterligere informasjon. Eventuelle planlagte/utførte vedlikeholds-/oppussingsarbeider i boligselskapet som kan medføre økt husleie/gjeld er ukjent for takstingeniør dersom ikke annet er nevnt. Eventuelle felles kjeller/bodarealer er ikke besiktiget.

Siste hjemmelsovergang

Kjøpesum	År
464 311	1990

Kilder og vedlegg

Dokumenter

Beskrivelse	Dato	Kommentar	Status	Sider	Vedlagt
Egenerklæring			Ikke gjennomgått		Nei

Tilstandsrapportens avgrensninger

STRUKTUR•REFERANSENIVÅ•TILSTANDSGRADER

• Rapporten er basert på innholds krav i Forskrift til avhendingslova (tryggere bolighandel). Formålet er å gi en tilstandsanalyse til bruk for den som bestiller og/eller i et salg til forbruker, og ikke for andre tredjeparter. Rapportens omfang, struktur, metode og begrepsbruk følger i hovedsak Norsk Standard NS 3600:2018 (Teknisk tilstandsanalyse ved omsetning av bolig), samt Takstbransjens retningslinjer ved tilstandsrapportering for boliger og Takstbransjens retningslinjer for arealmåling.

• Tilbakeholdt eller uriktig informasjon som har betydning for vurderingen, er ikke bygningssakkyndiges ansvar. Rapporten beskriver avvik, altså en tilstand som er dårligere enn referansenivået. Rapporten framhever normalt ikke positive sider ved boligen ut over det som fremgår av tilstandsgradene.

• Tilstanden angis i rapporten og gir uttrykk for en gitt forventet tilstand blant annet vurdert ut fra alder og normal bruk slik:

i) **Tilstandsgrad 0, TG0:** Ingen avvik eller skader. I tillegg må bygningsdelen være tilnærmet ny, mindre enn 5 år, og det foreligger dokumentasjon på faglig god utførelse.

ii) **Tilstandsgrad 1, TG1:** Mindre avvik. Normal slitasje. Straks tiltak ikke nødvendig. TG1 kan gis når bygningsdelen er tilnærmet ny og det ikke foreligger dokumentasjon på faglig god utførelse.

iii) **Tilstandsgrad 2, TG2:** Vesentlige avvik, og mindre avvik som etter NS 3600 gir TG 2, men som ikke nødvendigvis krever umiddelbare tiltak. I denne rapporten kan TG2 i Rapportsammendrag være inndelt i TG2 som krever tiltak og de som ikke krever umiddelbare tiltak. Konstruksjonen har normalt enten feil utførelse, en skade eller symptomer på skade, sterk slitasje eller nedsatt funksjon. Vedlikehold eller tiltak trengs i nær fremtid, det er grunn til å varsle fare for skader på grunn av alder eller overvåke spesielt på grunn av fare for større skade eller følgeskade. For skjulte konstruksjoner vil alder i seg selv være et symptom som kan gi TG2. For synlige konstruksjoner kan alder sammen med andre symptomer og momenter gi TG2. Avvik under TG2 kan gis sjablongmessig anslag.

iv) **Tilstandsgrad 3, TG3:** Store eller alvorlige avvik. Kraftige symptomer på forhold som man må regne med trenger utbedring straks eller innen kort tid. Påvist funksjonssvikt eller sammenbrudd. Avvik under TG3 skal gis sjablongmessig anslag.

v) **Tilstandsgrad TGiu:** Ikke undersøkt/ikke tilgjengelig for undersøkelse.

• Ved TG0 og TG1 gis det normalt ingen begrunnelse for valg av tilstandsgrad, fordi bygningen eller bygningsdelen da bare har normal slitasje. For anbefalte tiltak ved TG2 og TG3 må bruker av rapporten vurdere om tiltakene er nødvendige og lønnsomme. Hva det vil koste å utbedre rom eller bygningsdeler er et sjablongmessig anslag basert på registrert avvik og angitte tiltak i rapporten. Anslaget er gitt på generelt grunnlag og basert på erfaringstall i seks intervaller, og kan ikke forveksles med en konkret vurdering og tilbud fra en entreprenør eller håndverker. Det må eventuelt innhentes tilbud for en nærmere undersøkelse, og konkret og nøyaktig vurdering av utbedringskostnad. Kostnader til ikke oppdagede avvik/utbedringer/feil kan forekomme. Utbedringskostnad avhenger av personlige preferanser og markedspris på materialer og tjenesteyter.

PRESISERINGER

• Avvik vurderes ut fra tekniske forskrifter på godkjenningstidspunktet for bygget. Noen bygningsdeler vurderes

etter gjeldende teknisk forskrift på befaringstidspunktet. Dette gjelder blant annet:

i) Bad, vaskerom (våtrom)

ii) Forhold rundt brann, rømming, sikkerhet, for eksempel rekkverkshøyder/åpninger, ulovlige bruksendringer, brannceller mv.

• For skjulte konstruksjoner slik som vann og avløp uten dokumentasjon, er kvalitet og alder vurdert.

• Fastmonterte installasjoner, for eksempel innfelt belysning (downlights), demonteres ikke for å sjekke dampspæren bak. Dette av hensyn til bygningssakkyndiges kompetanse og risikoen for skade.

• Kontroll av fukt i konstruksjonen ved hulltaking i bad og vaskerom (våtrom), rom under terreng (kjelleretasje, underetasje og sokkeletasje) eller andre bygningsdeler skjer etter eiers aksept. Hulltaking av våtrom og rom under terreng kan unntaksvis unnlates, se Forskrift til Avhendingsloven.

• Kontroll av romfunksjoner for P-ROM utføres kun når det ikke foreligger godkjente og byggemeldte tegninger, eller når tegninger ikke stemmer med dagens bruk.

• Bygningssakkyndig gir en forenklet vurdering av branntekniske forhold og elektriske installasjoner i boligen dersom det er mer enn fem år siden sist boligen hadde el-tilsyn. Bygningssakkyndig kan anbefale å konsultere offentlige myndigheter eller kvalifisert elektrofaglig fagperson ved behov for grundigere undersøkelser.

TILLEGGSUNDERSØKELSER

Etter avtale kan tilstandsanalysen utvides til også å omfatte tilleggsundersøkelser utover minimumskravet i forskriften.

BEFARINGEN

Rapporten gir en vurdering av byggverk og bygningsdeler som bygningssakkyndig har observert, og som fremkommer av Forskrift til avhendingsloven. Rapporten er likevel ingen garanti for at det ikke kan finnes skjulte feil, skader og mangler. NS 3600:2018 (Teknisk tilstandsanalyse ved omsetning av bolig) har undersøkelsesnivå fra 1 til 3, der undersøkelsesnivå 1 er det laveste og baseres på visuell observasjon. Rapporten baseres på undersøkelsesnivå 1 med få unntak (våtrom og rom under terreng). I praksis betyr dette at gjennomføringen av befaringen begrenses som følger:

• Det utføres kun visuelle observasjoner på tilgjengelige flater uten fysiske inngrep (f.eks. riving).

• Flater som er skjult av snø eller på annen måte ikke er tilgjengelig eller skjult, blir ikke kontrollert. Det foretas ikke funksjonsprøving av bygningsdeler, som isolasjon, piper, ventilasjon, el. anlegg, osv.

• Det gis ingen vurdering av boligens tilbehør, hvite- og brunevarer og annet inventar. Dette gjelder også integrert tilbehør.

• Inspisering av yttertak er basert på det som er synlig, normalt på innsiden fra loftet og utvendig fra stige/bakkenivå. Befaring av tak må være sikkerhetsmessig forsvarlig for å kunne gjennomføres.

• Stikkprøvetakninger er utvalgt tilfeldig og kan innebære kontroll under overflaten med spiss redskap eller lignende.

Tilstandsrapportens avgrensninger

UTTRYKK OG DEFINISJONER

- Tilstand: Byggverkets eller bygningsdelens tekniske, funksjonelle eller estetiske status på et gitt tidspunkt.
- Symptom: Observerbart forhold som gir indikasjon på hvilken tilstand et byggverk eller en bygningsdel befinner seg i. Benyttes ved beskrivelse av avvik.
- Skadegjørere: Zoologiske eller biologiske skadegjørere, i hovedsak råte, sopp og skadedyr.
- Fuktsøk: Overflatesøk med egnet søkeutstyr (fuktindikator) eller visuelle observasjoner.
- Fuktmåling: Måling av fuktinnhold i materiale eller i bakenforliggende konstruksjon ved bruk av egnet måleutstyr (blant annet hammerelektrode og pigger).
- Utvidet fuktsøk (hulltaking): Boring av hull for inspeksjon og fuktmåling i risikoutsatte konstruksjoner, primært i tilstøtende vegger til bad, utforede kjellervegger og eventuelt i oppforede kjellergulv.
- Normal slitasjegrad: Forventet nedsliting av materiale i overflaten som er basert på enkle visuelle observasjoner. Kan vurderes sammen med bygningsdelens alder.
- Forventet gjenværende brukstid: Anslått tid et byggverk eller en del av et byggverk fortsatt vil være tjenlig for sitt formål (NS3600, Termer og definisjoner punkt 3.9)

AREALBEREGNING FOR BOENHETER

- Areal fastsettes etter Forskrift til avhendingsloven og Norsk Standard 3940 Areal- og volum-beregninger av bygninger fra 2023.
- Areal oppgis i hele kvadratmeter i rapporten, og gjelder for det tidspunkt oppmålingen fant sted.
- Bruksareal (BRA) er det måleverdige arealet som er innenfor omsluttete vegger målt i gulvhøyde (bruttoareal minus arealet som opptas av yttervegger). I tillegg til gulvhøyde gjelder regler om fri bredde for at arealet skal være måleverdig, med betydning for BRA av for eksempel loft med skråtak. BRA består av internt bruksareal (BRA-i), eksternt bruksareal (BRA-e) og innglasset balkong mv (BRA-b). Terrasse- og balkongareal (TBA) opplyses der tilstandsrapporten skal benyttes i boligomsetningen og der det er aktuelt. I tillegg kan gulvareal (GUA) og areal med lav takhøyde (ALH) opplyses sammen med BRA der det er aktuelt og en del av oppdraget. Rom skal ha atkomst og gangbart gulv for å kunne regnes som BRA/måleverdig areal.
- Arealet måles og oppgis dersom arealet oppfyller krav til måleverdighet, slik som at arealet må ha minst en bredde på 0,6m og minst en høyde på 1,9 m osv. Et rom kan være i strid med teknisk forskrift og mangle godkjenning hos kommunen for den aktuelle bruken, uten at dette får betydning for om arealet måles og oppgis i tilstandsrapporten. Når arealet måles tas det ikke hensyn til om arealet er lovlig oppført eller om bruken er lovlig, bruksendringer, lysforhold eller andre sikkerhetsmangler.
- Eiendommens markedsverdi kan ikke baseres på en rent matematisk beregning i forhold til antall kvadratmeter opplyst i rapporten. Opplysninger om areal kan altså ikke alene benyttes for beregning av eiendommens verdi.

• Rom som ligger utenfor boenheten, men som eier har påvist og/eller opplyst at tilhører boenheten, er oppmålt og inkludert i BRA-e. Det er ikke fremvist dokumentasjon på at rommet tilhører boenheten, med mindre dette er angitt særskilt. Rom utenfor boenheten kan omdisponeres av borettslaget/sameiet og dette kan påvirke boligens BRA. Vær oppmerksom på at NS 3940:2023 og eierseksjonsloven har ulik definisjon av fellesareal. Ved arealmåling gjelder NS 3940:2023 som definerer fellesareal slik: "Delen av bygning som brukes av to eller flere bruksenheter eller til bygningens forvaltning, drift eller vedlikehold.

• I en overgangsperiode skal rapporter som benyttes i boligomsetningen eller dersom det er en del av oppdraget også opplyse om fordelingen mellom P-ROM og S-ROM med utgangspunkt i definisjonene som fremkommer av veiledningen til Norsk Standard 3940 Areal- og volum-beregninger av bygninger fra 2012. Fordelingen mellom P-ROM og S-ROM er basert på veiledningen og bygningssakkyndiges eget skjønn. P-ROM er måleverdige rom som benyttes til kort eller langt opphold. S-ROM er måleverdige rom som benyttes til lagring, og tekniske rom. Bruken av et rom på befaringstidspunktet har betydning for om rommet defineres som P-ROM eller S-ROM. Dette betyr at rommet både kan være i strid med teknisk forskrift og mangle godkjenning i kommunen for den aktuelle bruken, uten at dette vil få betydning for valg av arealkategori.

• Se øvrig informasjon om areal i rapporten, Norsk Standard 3940 (2012 og 2023) og veiledningen til disse.

PERSONVERN

iVerdi AS, bygningssakkyndig og takstforetaket behandler personopplysninger som bygningssakkyndig trenger for å kunne utarbeide rapporten. Personvernerklæring med informasjon om bruk av personopplysninger og dine rettigheter finner du her [Personvernerklæring - iVerdi](#)

DELING AV PERSONOPPLYSNINGER FOR TRYGGERE BOLIGHANDEL OG MULIG RESERVASJON

Norsk takst og deres samarbeidspartnere benytter personopplysninger fra rapporten for analyse- og statistikkformål, samt utvikling og drift av produkter og tjenester for takstbransjen og andre aktører i bolig-omsetningen. Les mer om dette og hvordan du kan reservere deg på <https://www.norsktakst.no/norsk/om-norsk-takst/personvernerklæring/reservasjon/>

Vendu lager en boliganalyse basert på opplysninger fra rapporten. Les mer om dette og hvordan du kan reservere deg her: <https://samtykke.vendu.no/BI1362>

KLAGEORDNING FOR FORBRUKERE

Er du som forbruker misfornøyd med bygningssakkyndiges arbeid eller opptreden ved taksering av bolig eller fritidshus, se www.takstklagenemd.no for mer informasjon

EGENERKLÆRINGSSKJEMA

Til orientering vil dette skjema være en del av salgsoppgaven

Meglerfirma	
Aktiv EM Mysen	
Oppdragsnr.	
1108240251	
Selger 1 navn	Selger 2 navn
Bjørn Thomas Næss	Ida Sofie Ringstad Paulsen
Gateadresse	
Hulderveien 3A	
Poststed	Postnr
RAKKESTAD	1890
Er det dødsbo?	
<input checked="" type="checkbox"/> Nei <input type="checkbox"/> Ja	
Avdødes navn	
Er det salg ved fullmakt?	
<input checked="" type="checkbox"/> Nei <input type="checkbox"/> Ja	
Hjemmelshavers navn	
Har du kjennskap til eiendommen?	
<input type="checkbox"/> Nei <input checked="" type="checkbox"/> Ja	
Når kjøpte du boligen?	
År	2023
Hvor lenge har du eid boligen?	
Antall år	1
Antall måneder	5
Har du bodd i boligen siste 12 måneder?	
<input type="checkbox"/> Nei <input checked="" type="checkbox"/> Ja	
I hvilket forsikringselskap har du tegnet villa/husforsikring?	
Forsikringselskap	
Polise/avtalnr.	

Document reference: 1108240251

Spørsmål for alle typer eiendommer

- 1 Kjenner du til om det er/har vært feil tilknyttet våtrommene, f.eks. sprekker, lekkasje, råte, lukt eller soppskader?
- Nei Ja

- 2 Kjenner du til om det er utført arbeid på bad/våtrom?
Svar
- 3 Kjenner du til om det er/har vært tilbakeslag av avløpsvann i sluk eller lignende?
 Nei Ja
- 4 Kjenner du til feil eller om har vært utført arbeid/kontroll på vann/avløp?
Svar
Beskrivelse
Arbeid utført av
- 5 Kjenner du til om det er/har vært problemer med drenering, fuktinnsig, øvrig fukt eller fuktmerker i underetasje/kjeller?
 Nei Ja
- 6 Kjenner du til om det er/har vært utettheter i terrasse/garasje/tak/fasade?
 Nei Ja
- 7 Kjenner du til om det er/har vært problemer med ildsted/skorstein/pipe f.eks. dårlig trekk, sprekker, pålegg, fyringsforbud eller lignende?
 Nei Ja
- 8 Kjenner du til om det er/har vært f.eks. sprekker i mur, skjeve gulv eller lignende?
 Nei Ja
- 9 Kjenner du til om det er/har vært sopp/råteskader/insekter/skadedyr på eiendommen som rotter, mus, maur eller lignende?
 Nei Ja
Beskrivelse
- 10 Kjenner du til om det er/har vært skjeggkre i boligen?
 Nei Ja
- 11 Kjenner du til om det er/har vært utført arbeid på el-anlegget eller andre installasjoner (f.eks. oljetank, sentralfyr, ventilasjon)?
Svar
Beskrivelse
- 11.1 Foreligger det samsvarserklæring (i henhold til forskrift om elektriske lavspenningsanlegg)?
 Nei Ja
- 12 Kjenner du til om det er utført kontroll av el-anlegget og/eller andre installasjoner (f.eks. oljetank, sentralfyr, ventilasjon)?
 Nei Ja
Beskrivelse
- 13 Har du ladeanlegg/ladeboks for elbil i dag?
 Nei Ja
- 14 Kjenner du til om ufaglærte har utført arbeid som normalt bør utføres av faglærte, utover det som er nevnt tidligere (f.eks. drenering, murerarbeid, tømmerarbeid etc)?
 Nei Ja
- 15 Er det nedgravd oljetank på eiendommen?
 Nei Ja
- 16 Kjenner du til om det har vært utført arbeid på terrasse/garasje/tak/fasade?
Svar
Beskrivelse
- 17 Selges eiendommen med utleiedel, leilighet, hybel eller tilsvarende?
 Nei Ja

- 18 Kjenner du til om det er innredet/bruksendret/bygget ut i kjeller eller loft eller andre deler av boligen?
 Nei Ja
- 19 Kjenner du til forslag eller vedtatte reguleringsplaner, andre planer, nabovarsel eller offentlige vedtak som kan medføre endringer i bruken av eiendommen eller av dens omgivelser?
 Nei Ja
- 20 Kjenner du til om det foreligger påbud/heftelser/krav/manglende tillatelser vedrørende eiendommen?
 Nei Ja
- 21 Er det foretatt radonmåling?
 Nei Ja
- 22 Kjenner du til manglende brukstillatelse eller ferdigattest?
 Nei Ja
- 23 Kjenner du til om det foreligger skaderapporter/ tilstandsvurderinger eller utførte målinger?
 Nei Ja
- 24 Er det andre forhold av betydning ved eiendommen som kan være relevant for kjøper å vite om (f.eks. rasfare, tinglyste forhold eller private avtaler)?
 Nei Ja

Spørsmål for bolig i sameie/borettslag/boligaksjeselskap:

- 25 Kjenner du til om sameiet/laget/selskapet er involvert i tvister av noe slag?
 Nei Ja
- 26 Kjenner du til vedtak/forslag til vedtak om forhold vedr. eiendommen som kan medføre økte felleskostnader/økt fellesgjeld?
 Nei Ja
Beskrivelse

Det er vedtatt av styret i borettslaget om at felleskostnadene går opp til kr. 5562 fra 01.01.2025.

- 27 Kjenner du til om det er/har vært sopp/råteskader/insekter/skadedyr i sameiet/laget/selskapet (fellesareal eller i andre boliger) som rotter, mus, maur eller lignende?
 Nei Ja
- 28 Kjenner du til om det er/har vært skjeggkre i sameiet/laget/selskapet (fellesareal eller i andre boliger)?
 Nei Ja

Tilleggs kommentar

Jeg bekrefter at opplysningene er gitt etter beste skjønn. Jeg er kjent med at dersom jeg har gitt ufullstendige, uriktige eller misvisende opplysninger om eiendommen, vil forsikringsselskapet kunne søke hel eller delvis regress for sine utbetalinger eller redusere sitt ansvar helt eller delvis, jfr. vilkår for boligselgerforsikring punkt 7.1 og forsikringsavtaleloven kapittel 4.

Jeg er orientert om mitt mulige ansvar som selger etter avhendingsloven, eventuelt etter kjøpsloven (aksjeboliger), og om forsikringsgiver sitt boligselgerforsikringstilbud.

Jeg er klar over at avtale om forsikring er bindende. Jeg er også klar over at premietilbudet først kan påberopes når boligen er solgt (budaksept). Premietilbudet som er gitt av megler er bindende for forsikringsgiver i 6 – seks – måneder fra oppdragsinngåelse med megler.

Etter dette vil premien og forsikringsvilkårene kunne justeres. Når premietilbudet ikke lenger er bindende for forsikringsselskapet må egenerklæringsskjemaet signeres på nytt og eventuelle endringer påføres. Det vil da være forsikringspremien og forsikringsvilkårene på ny signeringsdato som legges til grunn.

Det kan ikke tegnes boligselgerforsikring ved følgende salg:

- mellom ektefeller eller slektninger i rett oppstigende eller nedstigenede linje, søsken, eller
- mellom personer som bor eller har bodd på boligeiendommen og/eller
- når salget skjer som ledd i sikredes næringsvirksomhet/er en næringsseiendom
- etter at boligeiendommen er lagt ut for salg.
- ved salg av helårs- og fritidsbolig er det krav til at det foreligger tilstandsrapport i henhold til Forskrift til avhendingslova (tryggere bolighandel).

Forsikringsselskapet kan ved skriftlig samtykke akseptere tegning av forsikring også i ovennevnte tilfeller.

Dersom forsikringsselskapet ikke har gitt skriftlig samtykke, kan erstatningen bortfalle.

Ved oppgjørsoppdrag trer forsikringen i kraft når kontrakten er signert av begge parter, begrenset til siste 12 måneder før overtakelse.

Forøvrig oppfordrer selger potensielle kjøpere til å undersøke eiendommen grundig, jf avhendingsloven § 3-10 og kjøpsloven § 20 (aksjeboliger).

Gyldig forsikring forutsetter at det for helårs- og fritidsbolig foreligger tilstandsrapport som er i henhold til Forskrift til avhendingslova (tryggere bolighandel).

- Jeg ønsker boligselgerforsikring, og bekrefter å ha mottatt og lest forsikringsvilkårene og informasjonsbrosjyre til selger i forbindelse med kjøp av boligselgerforsikring. Forsikringen trer i kraft på det tidspunkt det foreligger en budaksept mellom partene, begrenset til tolv måneder før overtakelse. Ved oppgjørsoppdrag trer forsikringen i kraft når kontrakten er signert av begge parter, begrenset til siste 12 måneder før overtakelse. Jeg bekrefter med dette at eiendommen ikke er en næringsseiendom, at den ikke selges som ledd i næringsvirksomhet eller mellom ektefeller eller slektninger i rett oppstigende eller nedstigende linje, søsken, eller mellom personer som bor eller har bodd på boligeiendommen. Gyldig forsikring forutsetter at det for helårs- og fritidsbolig foreligger tilstandsrapport som er i henhold til Forskrift til avhendingslova (tryggere bolighandel). Forsikringen er ugyldig dersom den tegnes i strid med forsikringsvilkårene. Jeg er innforstått med at eiendomsmegleren ikke har fullmakt til å gjøre unntak fra ovennevnte begrensninger. Jeg er oppmerksom på at 8% av total forsikringskostnader honorar til Söderberg & Partners.
- Jeg ønsker ikke boligselgerforsikring, men megler har tilbudt meg å kjøpe slik forsikring.
- Jeg kan ikke kjøpe boligselgerforsikring ihht vilkår.

Document reference: 1108240251

NAME OF SIGNER	IDENTIFIER	TIME	ELECTRONIC ID
Bjørn Thomas Næss	c246e5954e6fdb3507fe726 4875f87713d89f224	30.10.2024 19:27:22 UTC	Signer authenticated by Nets One time code

NAME OF SIGNER	IDENTIFIER	TIME	ELECTRONIC ID
Ida Sofie Ringstad Paulsen	1d05c00af032328cafae0ccf 309b5fe31eb7dfe8	30.10.2024 19:24:48 UTC	Signer authenticated by Nets One time code

Document reference: 1108240251

- This is a PDF document digitally signed by Nets' E-Signing service.
- The document's integrity is protected by signing and sealing the contents with a certificate issued to Nets by a third party. Validating the signature confirms that the contents have not been modified since the time of signing.
- For more information about document formats, see <https://www.nets.eu/developer>

Nabolagsprofil

Hulderveien 3A - Nabolaget Holøsåsen - vurdert av 35 lokalkjente

Nabolaget spesielt anbefalt for

- Familier med barn
- Etablerere
- Godt voksne



Offentlig transport

Holøsåsen nord Totalt 8 ulike linjer	14 min	1 km
Rakkestad stasjon Linje R22	4 min	2.3 km
Oslo Gardermoen	1 t 32 min	

Skoler

Os skole (1-7 kl.) 231 elever, 14 klasser	4 min	2 km
Bergenus skole (1-7 kl.) 294 elever, 14 klasser	6 min	3.3 km
Rakkestad ungdomsskole (8-10 kl.) 296 elever, 18 klasser	6 min	3 km
Mysen videregående skole 800 elever, 50 klasser	22 min	18.7 km
Askim videregående skole 850 elever, 47 klasser	26 min	22 km



Opplevd trygghet

Veldig trygt 80/100



Kvalitet på skolene

Veldig bra 76/100



Naboskapet

Godt vennskap 68/100

Aldersfordeling

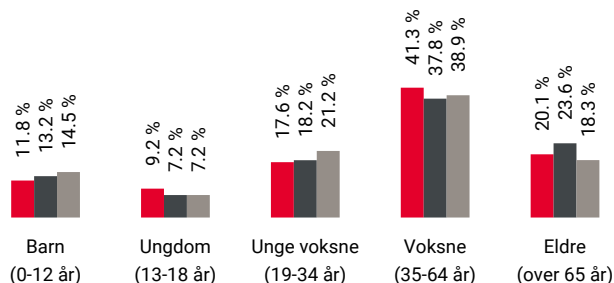

Område	Personer	Husholdninger
Holøsåsen	1 164	515
Rakkestad	4 964	2 412
Norge	5 425 412	2 654 586

Barnehager

Noahs Ark barnehage (1-5 år) 31 barn	16 min	1.2 km
Elle Melle barnehage (1-5 år) 29 barn	16 min	1.2 km
Knerttitten barnehage (1-5 år) 40 barn	4 min	2.3 km

Dagligvare

Coop Extra Rakkestad	5 min
Post i butikk, PostNord	2.5 km
Rema 1000 Skogveien	6 min



Innholdet i nabolagsprofilen er hentet fra ulike datakilder, og feil eller mangler kan forekomme. Vurderinger og sitater er innhentet på web og gir uttrykk for hvordan naboene vurderer nabolaget. FINN.no AS kan ikke holdes ansvarlig for feil/mangler i profilen. Copyright © Finn.no AS 2024

Primære transportmidler



1. Egen bil



2. Buss



Trafikk

Lite trafikk 89/100



Støynivået

Lite støynivå 88/100



Turmulighetene

Nærhet til skog og mark 82/100

Sport

Holøksåsen	3 min
Ballspill	0.2 km
Os idrettspark	28 min
Aktivitetshall, fotball	2 km
Family Sports Club Rakkestad	5 min
Mudo Mysen	21 min

Boligmasse

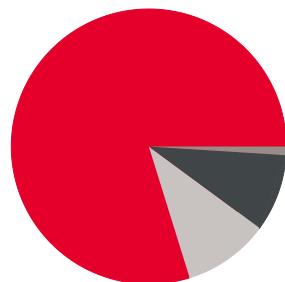

- 79% enebolig
- 9% rekkehus
- 1% blokk
- 10% annet

Varer/Tjenester

Stortorget	6 min
Boots apotek Rakkestad	5 min

Aldersfordeling barn (0-18 år)

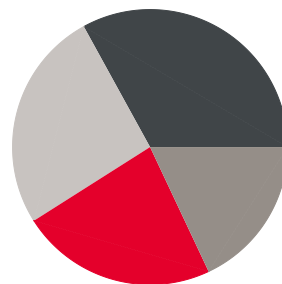

- 23% i barnehagealder
- 33% 6-12 år
- 18% 13-15 år
- 26% 16-18 år

Familiesammensetning

Par m. barn



Par u. barn



Enslig m. barn



Enslig u. barn



Flerfamilier



0% 44%

- Holøksåsen
- Rakkestad
- Norge

Sivilstand

		Norge
Gift	40%	33%
Ikke gift	47%	54%
Separert	9%	9%
Enke/Enkemann	3%	4%

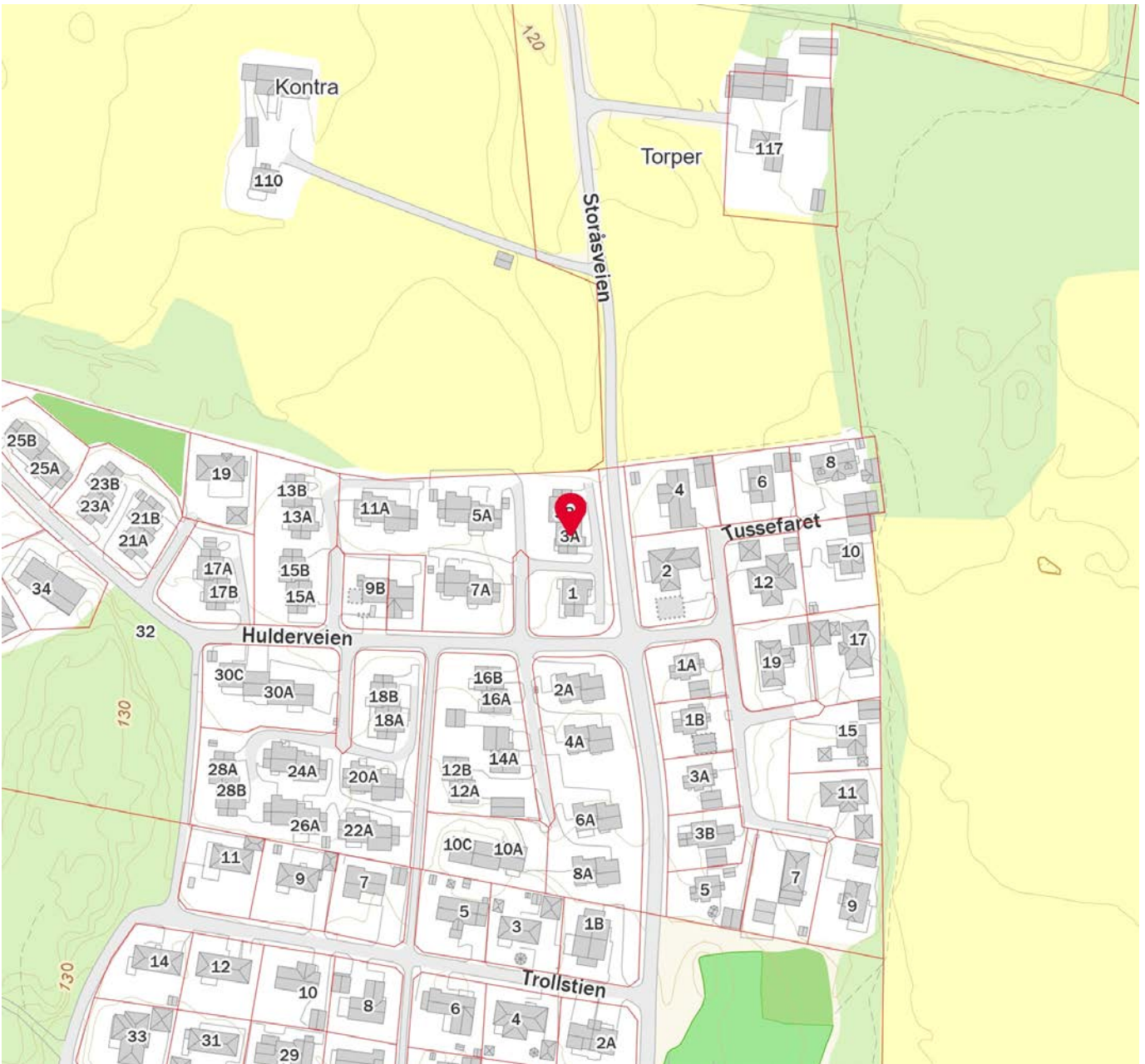

Kommunens navn (ev. stempel)

Rakkestad

MÅLEBREV

J nr	56/86
Målebrev nr	1590

Målebrev over—

Gnr	Bnr	Festenr/Seksjonsnr
231	278	
Bruksnavn eller adresse		

Dagbokstempel	
AVSKRIFT	
DAGBOKFØRT	
Dato: 28.01.87 Nr.: 00835	
SORENSKRIVEREN I	
TUNE A-227	

I medhold av delingsloven av 23. juni 1978, nr 70, ble det den—

Dato	holdt—
5/12-1986	

kart- og delingsforretning over en parsell av g.nr. 231 b.nr. 251

Forretningen ble rekvirert av—

Rakkestad kommune

Bestyrer ved forretningen var—

Arne Kristiansen

Beskrivelsen går frem av målebrevkartet (areal, beliggenhet, grenser og tilstøtende eiendommer)

Rakkestad den 22/1-1987

Osc. B. Nymo

Arne Kristiansen

Dagbokstempel ved tinglysing

Tinglysingsstempel

AVSKRIFT	
DAGBOKFØRT	
Dato: 28.01.87 Nr.: 00835	
SORENSKRIVEREN I	
TUNE	

AVSKRIFT	
TINGLYST	
Gebyr betalt med kr. 30,-	
Dok.avgift betalt med kr. ...	
Merknad etter kr. ...	

Påtegninger (Rettelser o.l.)

Gnr 231	Bnr 278	Festenr	MÅLEBREVKART	
Representasjonspunkt X 160807 Y 34390				
Koordinatsystem NGO Akse III			Målestokk 1:500	Målebrev nr 1590
Kartblad CT 034-1-27			Areal 1049 m ²	

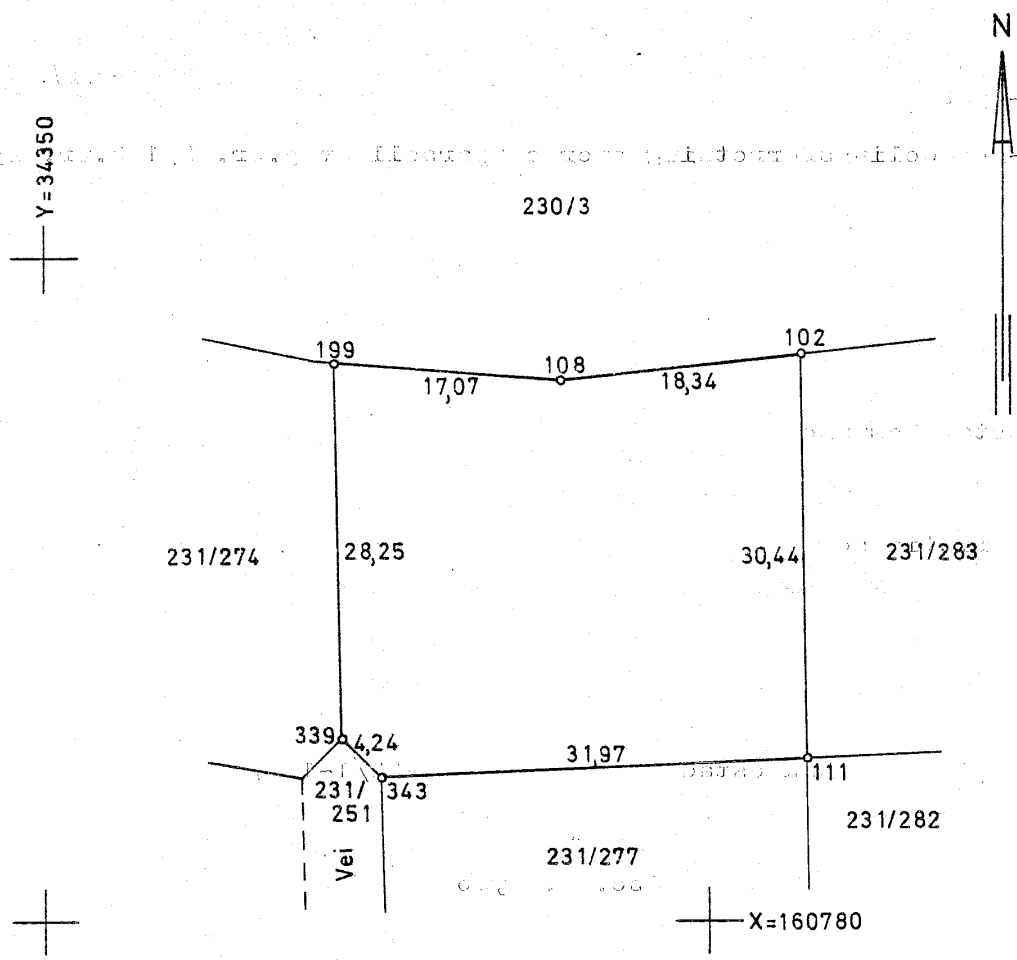

Pkt.nr.	X-koord.	Y-koord.	Merking
102	160822,62	34406,94	Godkjent jordmerke
111	160792,18	34407,32	Godkjent jordmerke
343	160790,87	34375,38	Godkjent jordmerke
339	160793,80	34372,31	Godkjent jordmerke
199	160822,04	34371,70	Godkjent jordmerke
108	160820,63	34388,71	Godkjent jordmerke

K-58/5838 Forlag: Sem & Stenersen A/S, Oslo 11-82

(Kommune)

Rakkestad

MIDLERTIDIG BRUKSTILLATELSE

etter plan- og bygningsloven av 14 juni 1985, § 99 nr. 2 og 3

Anmelder (navn, adresse)

Rakkestad Bolibyggelag
v/Rolf Engedahl

1890 Rakkestad

Byggherre (navn, adresse)

Rakkestad Boligbyggelag,
v/Rolf Engedahl,

1890 Rakkestad

MIDLERTIDIG BRUKSTILLATELSE ER GITT FOR

Eiendom/byggested	Gnr.	Bnr.	Festenr.	Seksjonsnr.
Holøsåsen	231	278		

Deres søknad	Dato	07. juni 1990		
Arbeidets art		Nybygg		
Byggets art		Boligbygg		
Behandling/vedtak		Vedtaks dato	Saksnr.	
	Teknisk styre/bygningsrådet	03.07.90	T.S 0131/90	
Merknader	<p>Besiktigelse av arbeidet er foretatt og i medhold til pbl. § 99 gis det herved midlertidig brukstillatelse for</p> <p><input checked="" type="checkbox"/> hele bygget</p> <p><input type="checkbox"/> følgende del av bygget:</p> <p>Ferdigattest må begjæres når nedenstående arbeid er utført</p> <p>- Leilighetene skal ha forskriftsmessig brannsløkkingsutstyr.</p> <p>Igjenstående arbeider.</p> <p>Div. utvendig kompletteringsarbeider, arrondering av terreng og ferdigstillelse av veier.</p> <p style="text-align: right;">Dette arbeidet må være fullført innen:</p>			

UNDERSKRIFT

Sted	Dato	Sign. / Stempel
RAKKESTAD KOMMUNE TEKNISK ETAT	29.01.91	 Jon Adalen, teknisk sjef

KOPI SENDT	<input checked="" type="checkbox"/> ansvars-havende	Navn	Adresse
		Thorbjørn Bredholt	1890 Rakkestad
	<input checked="" type="checkbox"/> andre	Navn	Adresse
		Kommunekassereren	1890 Rakkestad
		Feieren	1890 Rakkestad

K-blankett 5138 Forlag: Statens trykkesentral A/S, Oslo 6-87

ORDENSREGLER FOR SKOGTUN BORETTSLAG (Rakkestad) ORG NR 957 980 414

1. Formål og omfang

Ordensreglene er til for å holde ro og orden i borettslaget, og for å sikre et godt bomiljø ved at alle tar hensyn til hverandre.

Ordensreglene gjelder for alle som oppholder seg i borettslaget. Andelseierne er ansvarlig for å etterleve reglene, og for at eventuelle egne husstandsmedlemmer, besøkende og leietakere gjøres kjent med og overholder dem.

2. Aktiviteter og støynivå

Beboerne i borettslaget oppfordres til å begrense alle aktiviteter som kan virke forstyrrende på naboene. Det må vises særlig hensynsfullhet slik at andre beboeres nattesøvn ikke forstyrres.

Hamring, boring og annet arbeid som skaper støy skal utføres til tider der det er til minst mulig sjenanse for naboene, og disse varsles alltid i forkant. På søndager og helligdager bør støyende arbeider unngås.

Ved spesielle anledninger, som medfører ekstra støy, varsles beboerne i tilstøtende boliger i god tid.

3. Bruk av boligen og eventuelle tilknyttede arealer

Beboerne skal sørge for:

- at boligen er tilstrekkelig oppvarmet ved fravær, flytting eller lignende i den kalde årstiden slik at vann/avløpsrør ikke blir frostskaadet.
- at avtrekksventiler på kjøkken, bad og toalett holdes åpne for å unngå kondensskader og muggdannelse i boligen.
- å opptre ansvarlig med ild og varme, slik at det ikke oppstår brann i borettslaget. Det er ikke tillatt med åpen ild på borettslagets fellesareal.
- straks å melde fra til styret dersom det oppdages veggedyr, kakerlakker eller lignende i boligen. Andelseier må for egen regning sørge for desinfeksjon.

Andelseieren skal søke styret om adgang til å gjøre inngrep i yttervegger/utearealer, som å sette opp markiser, plattinger, leegger, parabolantenne, varmepumpe eller lignende.

4. Fellesarealer

Beboerne oppfordres til å holde det rent og ryddig på borettslagets eiendom, inklusive fellesarealene.

5. Dyrehold

Det er tillatt med dyr i borettslaget

Beboere som holder dyr skal sørge for at det ikke sjenerer noen, eller etterlater ekskrementer på borettslagets område.

6. Varmepumper- se egne regler.

7. Henvendelser til styret.

Andelseiere kan henvende seg til styret både muntlig og skriftlig, helst skriftlig. Dersom andelseier mener at mottatte svar ikke er tilfredsstillende, kan andelseier be om et møte med styre for å gjennomgå sin sak.

8. Brudd på ordensreglene

Brudd på ordensreglene er å anse som mislighold, og kan føre til sanksjoner.

Retningslinjer for styrets vurdering av søknaden for montering av varmpumpe:

Styret vil foreta en individuell vurdering av hver enkelt søknad basert på følgende kriterier/retningslinjer:

- Installasjonen skal kun foretas av kvalifisert personell med nødvendig opplæring innen installasjon og service på produktet som leveres.
- Det må velges en varmpumpe så stillegående som mulig
- Utedelen må plasseres slik at naboer ikke blir forstyrret av støy eller vibrasjoner. Utvendig lydnivå skal maks være 50 db.
- Utedelen skal ikke festes mot yttervegg av tre som deles med naboelighet. Dette for å unngå vibrasjonsproblemer og støy.
- Utedelen må plasseres slik at den ikke hindrer snørydding og lignende.
- Utedelen må plasseres slik at det ikke oppstår problemer i forbindelse med avrenning av kondensvann.
- Hvis utedelen plasseres slik at kondensvann ikke kan renne fritt fra utedelen må dette ledes vekk på en forsvarlig måte slik at man unngår problemer med fukt, vannsøl, issvuller, frostsprenging og lignende.
- Avløpsrør må frostsikres med selvregulerende varmekabel hvis det er fare for de tettes ved ising.
- Kondensvann fra innedelen må ledes ut av leiligheten på en slik måte at det ikke oppstår problemer med vannsøl når varmpumpen brukes som aircondition om sommeren.

Styret kan kreve at det skal monteres et overbygg for å skjule utedelen. Dette skal males i husets farge.

- Styret kan kreve at det skal monteres et overbygg for å skjule utedelen. Dette skal males i husets farge.
- Alle kostnader vedrørende vedlikehold bæres av andelseier. Borettslaget kan pålegge vedlikehold eller fjerning hvis pumpen fortsatt er til sjenanse.
- Ved fjerning av varmpumpen skal evt. skader på bygning utbedres av andelseier.
- Ved salg av boligen er andelseier forpliktet til å videreformidle informasjon til ny andelseier.
- **Opplysninger som skal vedlegges søknaden:**
 - Varmepumpens spesifikasjoner
 - Merke
 - Leverandør
 - Utvendige mål
 - Utvendig lydnivå
 - Skisse av huset/tomt påtegnet forslag til montering

**Søknad og avtale om installering av varmepumpe
i Skogtun Borettslag i Rakkestad**

Undertegnede andelseier:

adr.....

søker herved om å få installere varmepumpe.

Innstillinger skal skje på nedenstående vilkår som aksepteres av andelseier.

1. Søknad om installering med forslag til plassering og angivelse av type varmepumpe/støynivå skal være godkjent av styret, se vedlagte retningslinjer.
2. Plassering av varmepumpen skal godkjennes av styret.
3. Andelseier er ansvarlig for at varmepumpen ikke er til sjenanse for naboer og er skjæmmende på bygningen. Dette gjelder ved plassering, utseendemessig og ved støy. SFT's krav er at støyen hos naboen ikke skal overstige 35 desibel.
4. Alle kostnader vedrørende vedlikehold bæres av andelseier. Borettslaget kan pålegge vedlikehold eller fjerning hvis pumpen etter pålegg fortsatt er til sjenanse.
5. Ved fjerning av varmepumpen skal eventuelle skader på bygning utbedres av andelseier.
6. Hvis pålegg fra borettslaget ikke etterkommes, kan borettslaget fjerne pumpen for andelseiers regning.
7. Ved salg av boligen er andelseier forpliktet til å videreformidle informasjonen i denne avtale til ny andelseier.

Rakkestad,/.....

Søknaden godkjennes. Eventuelle
vilkår:.....

Rakkestad,/.....

For Skogtun Borettslag

Boligopplysninger:

Saksbehandler: H³ vard B⁷eDato utkj³rt: 31.10.24 Side 1 av 2

Skogtun Borettslag	V ³ r ref.:	702/2
Hulderveien 3 A	Type:	Tilknyttet borettslag
1890 RAKKESTAD	Eiere:	Ida Sofie Ringstad Paulsen, B ⁷ rn Thomas N ³ ss
Organisasjonsnr: 957 980 414	Andelsnr:	2

1: Felleskostnader

Tot. innev. m³ ned: 4 562

Boligselskap er tilknyttet sikringsordning

Felleskostnader: Renter	1 273
Felleskostnader - 1	2 817
Avdrag	472

Det er IKKE innf³rt IN-ordning i boligselskapet

2: Registrerte endringer felleskostnader

Neste endring: 01.01.2025	Tot. utg. i kr.:	5 562
Felleskostnader: Renter		1 234
Felleskostnader - 1		3 824
Avdrag		504

3: Fellesgjeld

Ajourf. Andel f.gj. (l ³ n): 263 509	Gjeld siste ³ rsoppg.: 267 743
Klient ajourf. l ³ n: 2 371 587,65	Klient gj. s. ³ rsoppg.: 2 409 687

Spesifikasjon av l³ n:L³ nenummer: 16365309179, DNB Bank ASAAnnuitetsl³ n, 4 terminer per ³ r.

Rentesats per 31.10.2024: 5.7% pa.

Antall terminer til innfrielse: 90

Saldo per 31.10.2024: 2 371 588

Andel av saldo: 263 510

F³rste termin/f³rste avdrag: 30.09.2022 (siste termin 31.03.2047)

4: S³nrskilte opplysninger

Klausuler:

Styreleder: Ragnhild Studsrud

Adresse: Hulderveien 5 B

Postnr/-sted: 1890 RAKKESTAD

Telefon: Mob.: 48274537

E-post: skogtunborettslag@gmail.com

6: Ligning - 2023

Annen formue: 43 770	Gjeld: 267 743	Andre inntekter: 2 054
	Utgifter: 12 693	

7: P³lydende

P ³ lydende: 100	Opprinnelig innskudd: 130 000
Andelsnr: 2	Partialobligasjonsnr: 2

8: Bygning/eiendom

Bygge³ r: 1990G³ rds/bruksnr: 231/278

Bygningstype: Tomannsbolig

Feste/eiet tomt: Eiet

Tomteareal: 5928

9: Forsikring

Forsikret i: Gjensidige Forsikring ASA	Polisenr: 76570016
--	--------------------

10: Fasiliteter og andre enhetsopplysninger

Etasje: 1 plan	F ³ rste innflytting: 01.02.1991
Heis: Nei	Oppvarmingstype: Str ³ rm

Boligopplysninger:

Saksbehandler: H³ vard Brje

Dato utkjrt: 31.10.24 Side 2 av 2

Skogtun Borettslag	V ³ r ref.:	702/2
Hulderveien 3 A	Type:	Tilknyttet borettslag
1890 RAKKESTAD	Eiere:	Ida Sofie Ringstad Paulsen, Bjrgm Thomas NN ss
Organisasjonsnr:	957 980 414	

10: Fasiliteter og andre enhetsopplysninger

Parkeringstype:	Garasje/carport ()		
System ³ s:	Nei	Antall rom:	3
Husdyrhold:	Se husordensregler	Oppr. antall rom:	3
Livslrp standard:	Nei	Kategori:	Kategori 1
Ansiennitetsregler:	1 - Intern - andelseier i borettslaget		
	2 - Felles forkjpsrett		
	2 - Medlem i SOBBL		

Fasiliteter:

Annen informasjon:

Vedtekter

for Skogtun borettslag org nr 957 980 414.

tilknyttet
Sarpsborg og Omegns Boligbyggelag.

Vedtatt av generalforsamlingen den 02.04.2008.

Tillegg i punkt 5-1, nye punkt 5-1 (8), 5-A og 5-B, vedtatt av generalforsamlingen 18.03.2014. (Senere nummer er endret tilsvarende)

1. Innledende bestemmelser

1-1 Formål

Skogtun borettslag er et samvirkeforetak som har til formål å gi andelseierne bruksrett til egen bolig i lagets eiendom (boret) og å drive virksomhet som står i sammenheng med denne.

1-2 Forretningskontor, forretningsførsel og tilknytningsforhold

(1) Borettslaget ligger i Rakkestad kommune og har forretningskontor i Sarpsborg kommune.

(2) Borettslaget er tilknyttet Sarpsborg og Omegns Boligbyggelag som er forretningsfører.

2. Andeler og andelseiere

2-1 Andeler og andelseiere

(1) Andelene skal være på kroner ett hundre.

(2) Bare andelseiere i boligbyggelaget og bare fysiske personer (enkeltpersoner) kan være andelseiere i borettslaget. Ingen fysiske personer kan eie mer enn en andel.

(3) Uansett kan staten, en fylkeskommune eller en kommune til sammen eie inntil ti prosent av andelene i borettslaget i samsvar med borettslagslovens § 4-2 (1). Det samme gjelder selskap som har til formål å skaffe boliger og som blir ledet og kontrollert av stat, fylkeskommune eller kommune, stiftelse som har til formål å skaffe boliger og som er opprettet av staten, en fylkeskommune eller kommune og selskap, stiftelse eller andre som har inngått samarbeidsavtale med stat, fylkeskommune eller kommune om å skaffe boliger til vanskeligstilte.

(4) I tillegg kan et boligbyggelag, eller en arbeidsgiver som skal leie ut bolig til sine ansatte, eie inntil tyve prosent av andelene.

(5) Andelseierne skal få utlevert et eksemplar av borettslagets vedtekter.

2-2 Sameie i andel

(1) Bare personer som bor eller skal bo i boligen kan bli sameier i andel.

(2) Sameierne skal utpeke en fullmektig som representerer andelen overfor borettslaget og forretningsfører. Sameierne er solidarisk ansvarlige for å oppfylle andelseiers plikter overfor borettslaget, og plikter å holde borettslaget løpende orientert om hvem som er deltakere i sameiet. Sameiernes innbyrdes organisering og ansvarsfordeling for øvrig vedrører ikke borettslaget.

(3) Dersom flere eier en andel sammen, skal det regnes som bruksoverlating hvis en eller flere av sameierne ikke bor i boligen, jf vedtektenes punkt 4-2.

2-3 Overføring av andel og godkjenning av ny andelseier

(1) En andelseier har rett til å overdra sin andel, men erververen må godkjennes av borettslaget for at ervervet skal bli gyldig overfor borettslaget.

(2) Borettslaget kan nekte godkjenning når det er saklig grunn til det og skal nekte godkjenning dersom ervervet vil være i strid med punkt 2 i vedtektene.

(3) Nekte borettslaget å godkjenne erververen som andelseier, må melding om dette komme fram til erververen senest 20 dager etter at søknaden om godkjenning kom fram til borettslaget. I motsatt fall skal godkjenning regnes som gitt.

(4) Erververen har ikke rett til å bruke boligen før godkjenning er gitt eller det er rettskraftig avgjort at erververen har rett til å erverve andelen.

(5) Den forrige andelseieren er solidarisk ansvarlig med en eller flere nye erververe for betaling av felleskostnader til ny andelseier er godkjent, eller det er rettskraftig avgjort at en ny andelseier har rett til å erverve andelen.

3. Forkjøpsrett

3-1 Hovedregel for forkjøpsrett

(1) Dersom andel skifter eier, har andelseierne i borettslaget og dernest de øvrige andelseierne i boligbyggelaget forkjøpsrett.

(2) Forkjøpsretten kan ikke gjøres gjeldende når andelen overdras til ektefelle, til andelseierens eller ektefellens slektning i rett opp- eller nedstigende linje, til fosterbarn som faktisk står i samme stilling som livsarving, til søsken eller noen annen som i de to siste årene har hørt til samme husstand som den tidligere eieren. Forkjøpsretten kan heller ikke gjøres gjeldende når andelen overføres på skifte etter separasjon eller skilsmisse, eller når et husstandsmedlem overtar andelen etter bestemmelsene i husstandsfellesskapslovens § 3.

(3) Styret i borettslaget skal sørge for at de som er nevnt i første ledd får anledning til å gjøre forkjøpsretten gjeldende og på deres vegne gjøre retten gjeldende innen fristen nevnt i vedtektenes punkt 3-2, jf borettslagslovens § 4-15 første ledd.

3-2 Frister for å gjøre forkjøpsrett gjeldende

Fristen for å gjøre forkjøpsretten gjeldende er 20 dager fra borettslaget mottok melding om at andelen har skiftet eier, med opplysning om pris og andre vilkår. Fristen er fem hverdager dersom borettslaget har mottatt skriftlig forhåndsvarsel om at andelen kan skifte eier, og varselet har kommet fram til laget minst femten dager, men ikke mer enn tre måneder, før meldingen om at andelen har skiftet eier.

3-3 Nærmere om forkjøpsretten

(1) Ansiennitet i borettslaget regnes fra dato for overtakelse av andelen. Står flere andelseiere i borettslaget med lik ansiennitet, går den med lengst ansiennitet i boligbyggelaget foran.

(2) Dersom ingen andelseiere i borettslaget melder seg utpeker boligbyggelaget hvilken andelseier i boligbyggelaget som skal få overta andelen.

(3) Andelseier som vil overta ny andel, må overdra sin andel i laget til en ny andelseier. Dette gjelder selv om andelen tilhører flere.

(4) Forkjøpsretten skal kunngjøres i en avis som er vanlig lest på stedet, på boligbyggelagets nettsider, ved oppslag i borettslaget eller på annen egnet måte.

4. Borett og bruksoverlating

4-1 Boretten

(1) Hver andel gir enerett til å bruke en bolig i borettslaget og rett til å nytte fellesarealer til det de er beregnet eller vanlig brukt til, og til annet som er i samsvar med tiden og forholdene.

(2) Andelseieren kan ikke benytte boligen til annet enn boligformål uten styrets samtykke.

(3) Andelseieren skal behandle boligen, andre rom og annet areal med tilbørlig aktsomhet. Bruken av boligen og fellesarealene må ikke på en urimelig eller unødvendig måte være til skade eller ulempe for andre andelseiere.

(4) En andelseier kan med styrets godkjenning gjennomføre tiltak på eiendommen som er nødvendige på grunn av funksjonshemming hos en bruker av boligen. Godkjenning kan ikke nektes uten saklig grunn.

(5) Styret kan fastsette vanlige ordensregler for eiendommen. Selv om det er vedtatt forbud mot dyrehold, kan brukeren av boligen allikevel holde dyr dersom gode grunner taler for det, og dyreholdet ikke er til ulempe for de andre brukerne av eiendommen.

4-2 Bruksoverlating

(1) Andelseieren kan ikke uten samtykke fra styret overlate bruken av boligen til andre.

(2) Med styrets godkjenning kan andelseierne overlate bruken av hele boligen dersom:

- andelseieren selv eller andelseierens ektefelle eller slektning i rett opp- eller nedstigende linje eller fosterbarn av andelseieren eller ektefellen, har bodd i boligen i minst ett av de siste to årene. Andelseierne kan i slike tilfeller overlate bruken av hele boligen for opp til tre år
- andelseieren er en juridisk person
- andelseieren skal være midlertidig borte som følge av arbeid, utdanning, militærtjeneste, sykdom eller andre tungtveiende grunner
- et medlem av brukerhusstanden er andelseierens ektefelle eller slektning i rett opp- eller nedstigende linje eller fosterbarn av andelseieren eller ektefellen
- det gjelder bruksrett til noen som har krav på det etter ekteskapslovens § 68 eller husstandsfellesskapslovens § 3 andre ledd.

Godkjenning kan bare nektes dersom brukerens forhold gir saklig grunn til det. Godkjenning kan nektes dersom brukeren ikke kunne blitt andelseier. Har laget ikke sendt svar på skriftlig søknad om godkjenning av bruker innen en måned etter at søknaden har kommet fram til laget, skal brukeren regnes som godkjent.

(3) Andelseier som bor i boligen selv, kan overlate bruken av deler av den til andre uten godkjenning.

(4) Overlating av bruken reduserer ikke andelseierens plikter overfor borettslaget.

5. Vedlikehold

5-1 Andelseiernes vedlikeholdsplikt

(1) Den enkelte andelseier skal holde boligen, og andre rom og annet areal som hører boligen til, i forsvarlig stand og vedlikeholde slikt som vinduer,

rør, sikringsskap fra og med første hovedsikring/inntakssikring, ledninger med tilbehør, varmekabler, inventar, utstyr inklusive vannklosett, varmtvannsbereder og vask, apparater og innvendige flater. Våtrom må brukes og vedlikeholdes slik at lekkasjer unngås. **Andelseiere har også vedlikeholdsansvar for plattning til inngangsdør og terrassen med tilhørende rekkverk. Alle kostnader knyttet til dette påhviler andelseier. (Vedtatt 18.03.14)**

(2) Vedlikeholdet omfatter også nødvendige reparasjoner og utskifting av slikt som rør, sikringsskap fra og med første hovedsikring/inntakssikring, ledninger med tilbehør, varmekabler, inventar, utstyr inklusive slik som vannklosett, varmtvannsbereder og vasker, apparater, tapet, gulvbelegg, vegg-, gulv- og himlingsplater, skillevegger, listverk, skap, benker og innvendige dører med karmner.

(3) Andelseieren har også ansvaret for oppsteking og rensing av innvendig kloakkledning både til og fra egen vannlås/sluk og fram til borettslagets felles-/hovedledning. Andelseier skal også rense eventuelle sluk på verandaer, balkonger o l.

(4) Andelseieren skal holde boligen fri for insekter og skadedyr.

(5) Vedlikeholdsplikten omfatter også utbedring av tilfeldig skade, herunder skade påført ved innbrudd og uvær.

(6) Oppdager andelseieren skade i boligen som borettslaget er ansvarlig for å utbedre, plikter andelseieren straks å sende melding til borettslaget.

(7) Borettslaget og andre andelseiere kan kreve erstatning for tap som følger av at andelseieren ikke oppfyller pliktene sine, jf borettslagslovens §§ 5-13 og 5-15.

(8) **Andelseier har også ansvar for å holde i orden den del i fellesarealet som naturlig grenser til andelseiers boenhet. Andelseier bærer selv alle utgifter ved beplantning og vedlikehold av denne delen av fellesarealet. Beplantning og annet skal ikke plasseres slik at det er til hinder for adkomsten til boenheten for nødvendig snørydding (en ren veiskulder fra asfaltkanten til beplantning eller andre utplasserte gjenstander 50cm). Andelseiere kan etter søknad til styre omgjøre noe av sitt grøntareal til gårds plass/biloppstillingsplass med singel, subus el. eller omvendt. Omgjøringen skal ikke være til hinder eller sjenanse for nærmeste naboer. Alle kostnader og framtidig vedlikehold av dette skal bekostes av andelseier. (Vedtatt 18.03.14)**

5-2 Borettslagets vedlikeholdsplikt

(1) Borettslaget skal holde bygninger og eiendommen for øvrig i forsvarlig stand så langt plikten ikke ligger på andelseierne. Skade på bolig eller inventar som tilhører laget, skal laget utbedre dersom skaden følger av mislighold fra en annen andelseier.

(2) Felles rør, ledninger, kanaler og andre felles installasjoner som går gjennom boligen, skal borettslaget holde ved like. Borettslaget har rett til å føre nye slike installasjoner gjennom boligen dersom det ikke er til vesentlig ulempe for andelseieren.

(3) Borettslagets vedlikeholdsplikt omfatter også utskifting av vinduer, herunder nødvendig utskifting av termoruter, og ytterdører til boligen eller reparasjon eller utskifting av tak, bjelkelag, bærende veggkonstruksjoner, sluk, samt rør eller ledninger som er bygd inn i bærende konstruksjoner med unntak av varmekabler.

(4) Andelseieren skal gi adgang til boligen slik at borettslaget kan utføre sin vedlikeholdsplikt, herunder ettersyn, reparasjon eller utskifting. Ettersyn og utføring av arbeid skal gjennomføres slik at det ikke er til unødig ulempe for andelseieren eller annen bruker av boligen.

(5) Andelseier kan kreve erstatning for tap som følge av at borettslaget ikke oppfyller pliktene sine, jf borettslagslovens § 5-18.

6. ENDRINGER AV BYGNING ELLER TOMT (Vedtatt 18.03.14)

6-1 Endringer

(1) Andelseier har ikke rett til å ombygge, påbygge, rive, forandre eller på annen måte endre bebyggelsen eller tomten uten borettslagets skriftlige forhåndssamtykke. Forbudet omfatter også oppsett av innretninger på bygning eller eiendommen for øvrig (så som terrasser, verandaer, plattinger, bodere eller andre antenner, varmpumper, levegger, større lekeapparater m.v).

(2) Samtykke til å gjennomføre slike endringer som nevnt ovenfor, kan bare gis av generalforsamlingen, jfr punkt 10-3, med mindre generalforsamlingen i eget vedtak har gitt styret en begrenset fullmakt. (se pkt 6.4)

(3) Samtykke kan nektes på fritt grunnlag, med unntak av nødvendige tiltak grunnet en andelseiers funksjonshemming, jfr borettslagsloven § 5-11.

6-2 Vilkår

(1) Samtykke til å gjennomføre slike endringer gis i tilfelle på følgende vilkår:

(i) Tilbygg, innretninger o.l (heretter kalt tiltaket) som andelseier etter samtykke har satt opp på borettslagets eiendom skal følge enheten, med de rettigheter og plikter dette medfører.

(ii) Andelseier vil selv forestå byggearbeidet, og er ansvarlig for at arbeidet er faglig forsvarlig og korrekt utført. Andelseier har videre hatt prosjekteringsansvaret. Arbeidet skal være utført i overensstemmelse med eventuelle offentligrettslige krav.

(iii) Andelseier forplikter seg til selv å sørge for kontroll av prosjektering og utført arbeid.

(iv) Samtykket omfatter kun oppføring /endring i henhold til fremlagte tegninger.

(v) Arbeidene betales av andelseieren.

(vi) Alle direkte utgifter som borettslaget får som et resultat av arbeidet, betales av andelseieren.

(vii) Med mindre annet er særlig avtalt forplikter andelseier seg til på egen kostnad å sørge for forsvarlig vedlikehold, inklusiv utskiftning og modernisering av tiltaket.

(viii) Andelseier har ansvaret for alle bygningsmessige feil og mangler som måtte oppstå som følge av arbeidene. Andelseieren må erstatte all skade, herunder skade på lagets bygninger, som har oppstått under eller som følge av arbeid utført av andelseieren, hans husstand, fremleietaker, håndverkere eller andre han har gitt adgang til borettslaget.

(ix) Samtykke til annet enn ombygninger og påbygninger av selve bygningen er midlertidige og tidsbegrenset med mindre annet er særlig avtalt.

(2) Andelseier er kjent med at generalforsamlingen til enhver tid kan endre sitt vedtak således at det ikke lenger blir tillatt å benytte borettslagets fellesareal eller særareal, jfr vedtektenes punkt 7 for slike tiltak som samtykket omfatter, eller ved at vilkårene for oppsett av slike tiltak endres. Andelseier plikter til enhver tid å rette seg etter de vedtak som fattes av generalforsamlingen og om nødvendig og på egen kostnad fjerne tiltaket.

(3) Andelseier er videre kjent med at denne kan bli pålagt på egen kostnad å fjerne hele eller deler av tiltaket dersom dette skulle være nødvendig i anledning borettslagets vedlikehold eller modernisering av bygningene.

Dersom hele eller deler av tiltaket fjernes som følge av slike arbeider, må andelseier selv besørge oppsett av nytt tilsvarende dersom dette er ønsket.

(4) Generalforsamlingen kan fastsette tilleggsvilkår

6-3 Gjennomførte forandringer

(1) Alle forandringer som andelseier eller tidligere andelseier har latt gjennomføre på eiendommen og/eller dens bygninger, med eller uten borettslagets samtykke, er utført på andelseiers ansvar og risiko. Alt slikt arbeid skal være utført forskriftsmessig og håndverksmessig forsvarlig.

Ved gjennomføringen av slike arbeider har andelseier overtatt det fulle fremtidige ansvaret for både vedlikehold og nødvendig fremtidig utskiftning og modernisering av resultatet av disse arbeider.

6-4 Tillatelser - oppsett av boder mm.

Generalforsamlingen gir styret tillatelse og fullmakt til å godkjenne oppføring av boder etter følgende tilleggsvilkår:

1. Det er styret som utformer retningslinjer for hvilke typer boder som kan anskaffes/bygges. Bodene skal være i samsvar med gjeldende arealplaner og planbestemmelser for området, plan og bygningsloven og annet regelverk.
2. Styret bestemmer hvor bodene skal plasseres i henhold til kart over borettslaget.
3. Styret skal godkjenne hver enkelt søknad.
4. Styret går inn for maksimum størrelse på 10 m² på boden. Mønehøyden skal være maks 300 cm. Bodene skal ha samme farge som tilliggende hus.
5. Bygningen kan ikke brukes til varig opphold for personer.
6. Bodene skal ikke ha innlagt lys/strøm.
7. Styret har oppnevnt egen bygningskyndig som skal følge opp/kontrollere bygging, plassering og utførelse av bygningen.
8. Andelshaveren skal stå for vedlikeholdet av boden.
9. Ved salg av leiligheten, må andelshaveren informere den nye eieren om vedlikeholdsansvaret på boden.
10. Om boden står i veien ved drenering etc, er det andelshaveren sitt ansvar å demontere boden og flytte den.

Generalforsamlingen gir også styret fullmakt til å godkjenne søknader om å sette opp varmpumper og levegger.

6-5 Register (først og fremst til bruk ved enkeltstående tillatelser).

(1) Borettslagets styre skal føre et register over de endringer som borettslagets generalforsamling har gitt sitt samtykke til og de vilkår som er fastsatt i tilknytning til det enkelte samtykke.

Andelseiere kan få utlevert utskrift av denne liste ved henvendelse til styret.

Det tas forbehold om at denne liste kan være mangelfull. Ytterligere informasjon kan fås ved henvendelse til borettslagets styre.

7. UTEAREAL (Vedtatt 18.03.14)

7-1 Fellesareal

(1) Alle uteareal så som veier, parkeringsplasser, lekeplasser og alle oppholdsarealer ute er å anse som fellesarealer.

7-2 Rett til bruk

(1) Arealet må kun benyttes som hage/uteareal.

(2) Arealet må ikke brukes på en slik måte at det er til unødig eller urimelig ulempe for andre andelseiere.

(3) Andelseier har ikke rett til å benytte arealet til å påbygge egen bolig eller til oppsett av innretninger uten borettslagets skriftlige forhåndssamtykke, jfr punkt 6.

7-3 Borettslaget og andres rett til bruk

Borettslaget og øvrige andelseiere har rett til uhindret adkomst over areal en andelseier har bruksrett til for utførelse av nødvendig vedlikehold eller andre arbeider som må eller skal utføres på boligene eller eiendommen for øvrig.

Borettslaget og øvrige andelseiere har rett til kortvarig bruk av slikt areal for lagring av materialer ved utførelse av nødvendig vedlikehold eller andre arbeider som må eller skal utføres på boligene eller eiendommen for øvrig og for deponering av snø.

8. Pålegg om salg og fravikelse

8-1 Mislighold

Andelseiers brudd på sine forpliktelser overfor borettslaget utgjør mislighold. Som mislighold regnes blant annet manglende betaling av felleskostnader, forsømt vedlikeholdsplikt, ulovlig bruk eller overlating av bruk og brudd på husordensregler.

8-2 Pålegg om salg

(1) Hvis en andelseier til tross for advarsel vesentlig misligholder sine plikter, kan borettslaget pålegge vedkommende å selge andelen, jf borettslagslovens § 5-22 første ledd. Advarsel skal gis skriftlig og opplyse om at vesentlig mislighold gir laget rett til å kreve andelen solgt.

8-3 Fravikelse

Medfører andelseierens eller brukerens oppførsel fare for ødeleggelse eller vesentlig forringelse av eiendommen, eller er andelseierens eller brukerens oppførsel til alvorlig plage eller sjenanse for eiendommenes øvrige andelseiere eller brukere, kan styret kreve fravikelse fra boligen etter tvangsfullbyrdelseslovens kapittel 13.

9. Felleskostnader og pantesikkerhet

9-1 Felleskostnader

(1) Felleskostnadene betales hver måned. Borettslaget kan endre felleskostnadene med en måneds skriftlig varsel.

(2) For felleskostnader som ikke blir betalt ved forfall, svarer andelseieren den til en hver tid gjeldende forsinkelsesrente etter lov av 17. desember 1976 nr 100.

9-2 Borettslagets pantesikkerhet

For krav på dekning av felleskostnader og andre krav fra lagsforholdet har laget panterett i andelen foran alle andre heftelser. Pantekravet er begrenset til en sum som svarer til to ganger folketrygdens grunnbeløp på tidspunktet da tvangsdekning besluttet gjennomført.

10. Styret og dets vedtak

10-1 Styret

(1) Borettslaget skal ha et styre som skal bestå av en styreleder og minst to, høyst seks, andre medlemmer; med minst ett varamedlem.

(2) Funksjonstiden for styreleder og de andre medlemmene er to år. Varamedlem(mer) velges for ett år. Styremedlem og varamedlem kan gjenvelges.

(3) Styret skal velges av generalforsamlingen. Generalforsamlingen velger styreleder ved særskilt valg. Styret velger nestleder blant sine medlemmer.

10-2 Styrets oppgaver

(1) Styret skal lede virksomheten i samsvar med lov, vedtekter og generalforsamlingens vedtak. Styret kan ta alle avgjørelser som ikke i loven eller vedtektene er lagt til andre organer.

(2) Styreleder skal sørge for at styret holder møte så ofte som det trengs. Et styremedlem eller forretningsføreren kan kreve at styret sammenkalles.

(3) Styret skal føre protokoll over styresakene. Protokollen skal underskrives av de frammøtte styremedlemmene.

10-3 Styrets vedtak

(1) Styret er vedtaksført når mer enn halvparten av alle styremedlemmene er til stede. Vedtak kan treffes med mer enn halvparten av de avgitte stemmene. Står stemmene likt, gjør møtelederens stemme utslaget. De som stemmer for et vedtak som innebærer en endring, må likevel utgjøre minst en tredjedel av alle styremedlemmene.

(2) Styret kan ikke uten at generalforsamlingen har gitt samtykke med minst to tredjedels flertall, fatte vedtak om:

1. ombygging, påbygging eller andre endringer av bebyggelsen eller tomten som etter forholdene i laget går ut over vanlig forvaltning og vedlikehold,
2. å øke tallet på andeler eller å knytte andeler til boliger som tidligere har vært benyttet til utleie, jf borettslagslovens § 3-2 andre ledd,
3. salg eller kjøp av fast eiendom,
4. å ta opp lån som skal sikres med pant med prioritet foran innskuddene,
5. andre rettslige disposisjoner over fast eiendom som går ut over vanlig forvaltning,
6. andre tiltak som går ut over vanlig forvaltning, når tiltaket fører med seg økonomisk ansvar eller utlegg for laget på mer enn fem prosent av de årlige felleskostnadene.

10-4 Representasjon og fullmakt

Styret representerer laget utad og tegner dets navn. Styret kan beslutte å gi styremedlemmer eller forretningsfører rett til å tegne lagets navn, i tråd med retningslinjer fra lagets revisor eller annen myndighet. Styret kan når som helst kalle fullmakten tilbake.

11. Generalforsamlingen

11-1 Myndighet

Den øverste myndighet i borettslaget utøves av generalforsamlingen.

11-2 Tidspunkt for generalforsamling

(1) Ordinær generalforsamling skal holdes hvert år innen utgangen av juni.

(2) Ekstraordinær generalforsamling holdes når styret finner det nødvendig, eller når revisor eller minst to andelseiere som til sammen har minst en tiendedel av stemmene, krever det og samtidig oppgir hvilke saker de ønsker behandlet.

11-3 Varsel om og innkalling til generalforsamling

(1) Forut for ordinær generalforsamling skal styret varsle andelseierne om dato for møtet og om frist for innlevering av saker som ønskes behandlet.

(2) Generalforsamlingen skal innkalles skriftlig av styret med et varsel som skal være på minst åtte og høyst tjue dager. Ekstraordinær generalforsamling kan om nødvendig kalles inn med kortere varsel som likevel skal være på

minst tre dager. I begge tilfeller skal det gis skriftlig melding til boligbyggelaget.

(3) I innkallingen skal de sakene som skal behandles være bestemt angitt. Skal et forslag som etter borettslagsloven eller vedtektene må vedtas med minst to tredjedels flertall kunne behandles, må hovedinnholdet være angitt i innkallingen. Saker som en andelseier ønsker behandlet på ordinær generalforsamling skal nevnes i innkallingen når styret har mottatt krav om det etter vedtektenes punkt 11-3 (1).

11-4 Saker som skal behandles på ordinær generalforsamling

- Godkjenning av årsberetning fra styret
- Godkjenning av årsregnskap
- Valg av styremedlemmer og varamedlemmer
- Eventuelt valg av revisor
- Fastsetting av godtgjørelse til styret
- Andre saker som er nevnt i innkallingen

11-5 Møteledelse og protokoll

Generalforsamlingen skal ledes av styrelederen med mindre generalforsamlingen velger en annen møteleder. Møtelederen skal sørge for at det føres protokoll fra generalforsamlingen.

11-6 Stemmerett og fullmakt

Hver andelseier har en stemme på generalforsamlingen. Hver andelseier kan møte ved fullmektig på generalforsamlingen, men ingen kan være fullmektig for mer enn en andelseier. For en andel med flere eiere kan det bare avgis en stemme.

11-7 Vedtak på generalforsamlingen

(1) Foruten saker som nevnt i punkt 11-4 i vedtektene kan ikke generalforsamlingen fatte vedtak i andre saker enn de som er bestemt angitt i innkallingen.

(2) Med de unntak som følger av borettslagsloven eller vedtektene her fattes alle beslutninger av generalforsamlingen med mer enn halvparten av de avgitte stemmer. Ved valg kan generalforsamlingen på forhånd fastsette at den som får flest stemmer skal regnes som valgt.

(3) Stemmelikhet avgjøres ved loddtrekning.

12. Inhabilitet, taushetsplikt og mindretallsvern

12-1 Inhabilitet

(1) Et styremedlem må ikke delta i styrebehandlingen eller avgjørelsen av noe spørsmål der medlemmet selv eller nærstående har en framtrødende personlig eller økonomisk særinteresse.

(2) Ingen kan selv eller ved fullmektig eller som fullmektig delta i en avstemning på generalforsamlingen om avtale med seg selv eller nærstående eller om ansvar for seg selv eller nærstående i forhold til laget. Det samme gjelder avstemning om pålegg om salg eller krav om fravikelse etter borettslagslovens §§ 5-22 og 5-23.

12-2 Taushetsplikt

Tillitsvalgte, forretningsfører og ansatte i et borettslag har plikt til å bevare taushet overfor uvedkommende om det de i forbindelse med virksomheten i laget får vite om noens personlige forhold. Dette gjelder ikke dersom ingen berettiget interesse tilsier taushet.

12-3 Mindretallsvern

Generalforsamlingen, styret eller forretningsfører kan ikke treffe beslutning som er egnet til å gi visse andelseiere eller andre en urimelig fordel til skade for andre andelseiere eller laget.

13. Vedtektsendringer og forholdet til borettslovene

13-1 Vedtektsendringer

(1) Endringer i borettslagets vedtekter kan bare besluttes av generalforsamlingen med minst to tredjedeler av de avgitte stemmer.

(2) Følgende endringer av vedtektene kan ikke skje uten samtykke fra boligbyggelaget, jf borettslagslovens § 7-12:

- vilkår for å være andelseier i borettslaget
- bestemmelse om forkjøpsrett til andel i borettslaget
- denne bestemmelse om godkjenning av vedtektsendringer

13-2 Forholdet til borettslovene

For så vidt ikke annet følger av vedtektene gjelder reglene i lov om borettslag av 06.06.2003 nr 39. jf lov om boligbyggelag av samme dato.

HUSTYPE B+m/CARPORT INNEHOLDER LEILIGHETER MED NR.:

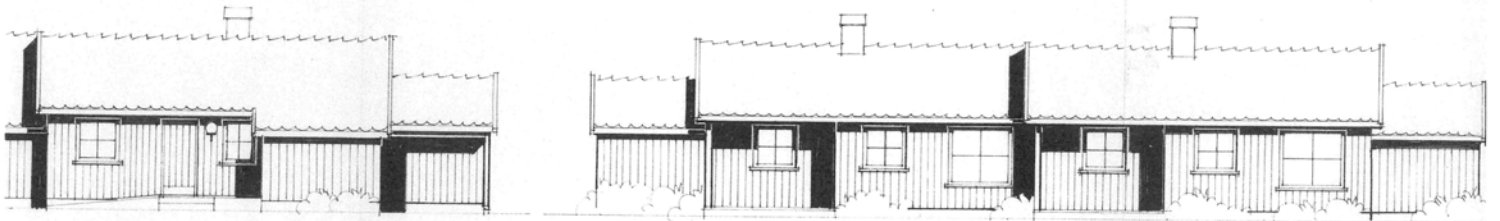

FASADE

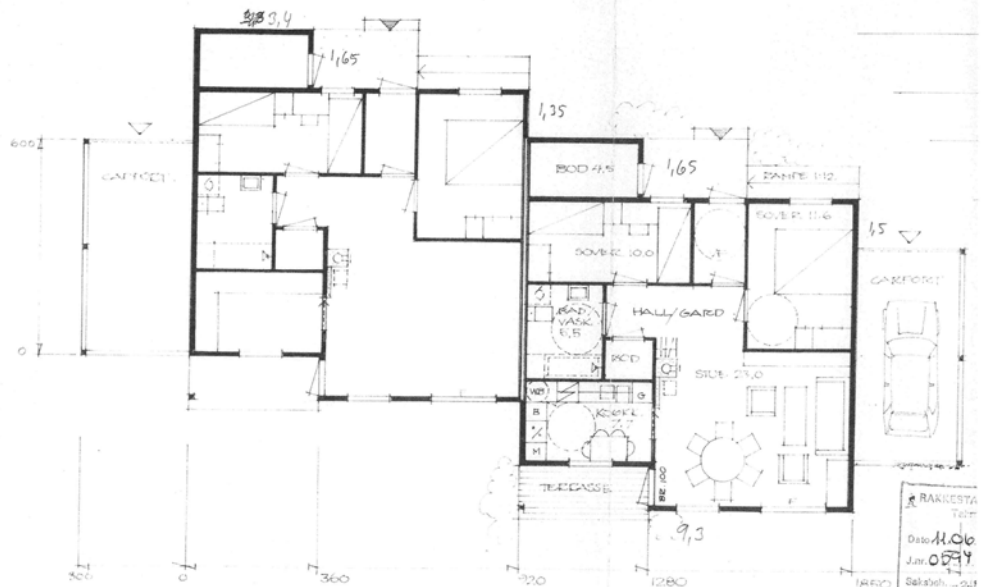
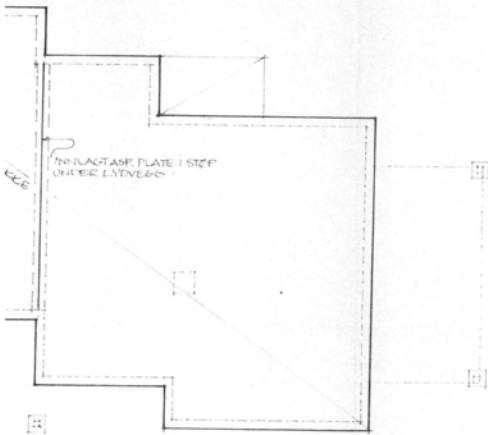

BOLIGPLAN

Behandlet som esk.
T.S. 0151 / 90
I tekestil: rhen, 3. juli 1990

RAKKESTA
Tegn
Dato: 11.06
J.nr. 0877
Saksbehandler: JHT
Arkivnr. 281



OVERSIKT OVER LØSØRE OG TILBEHØR TIL EIENDOMMEN

Oversikten er utarbeidet av Norges Eiendomsmeglerforbund, Eiendom Norge og Advokatforeningens Eiendomsmeglingsgruppe, og er gjeldende fra 1. januar 2020.

Generelt

Lov om avhending av fast eiendom (avhendingslova/avhl.) av 3. juli 1992 regulerer kjøper og selgers rettigheter og plikter ved overdragelse av fast eiendom og andeler i borettslag.

I henhold til avhl. § 3-4 skal eiendommen, når annet ikke er avtalt, overdras med innredninger og utstyr som etter lov, forskrift eller annet offentlig vedtak skal følge med. Det samme gjelder varig innredning og utstyr som enten er fastmontert eller er særskilt tilpasset bygningen, jf. avhl. § 3-5. Loven inneholder ingen detaljert oversikt over hva som omfattes av «innredning og utstyr», og over hva som skal regnes som «fastmontert eller særskilt tilpasset».

Partene kan fritt avtale hva som skal følge med eiendommen ved salg. Bransjens liste over løsøre og tilbehør som skal følge med eiendommen, er en del av avtalen mellom kjøper og selger dersom ikke annet er opplyst i salgsoppgaven, kjøper har tatt forbehold i bud eller avtale på annen måte er inngått. Der intet annet er avtalt, vil løsøre og tilbehør medfølge slik dette fremkommer av avhl. § 3-4 og § 3-5 og denne oversikt.

Produkter og installasjoner som medfølger overdras uten noen form for garantier, utover eventuell gjenværende leverandørgaranti.

Dersom det er noe i nedenstående liste som ikke finnes på eiendommen, vil det heller ikke medfølge.

- 1. HVITEVARER** medfølger der dette er spesielt angitt i salgsoppgaven.
- 2. HELDEKKENDE TEPPER** følger med uansett festemåte.
- 3. VARMEKILDER**, slik som ovner, kaminer, peiser, varmepumper og panelovner, følger med uansett festemåte. Frittstående biopeiser/varmeovner og terrassevarmere medfølger ikke. Det følger ikke med varmekilder i rom som ikke har vegg- eller fastmonterte varmekilder på visning.
- 4. TV, RADIO OG MUSIKKANLEGG.** TV-antennor og fellesanlegg for TV, herunder parabolantenne, og tunerer/dekoder/tv-boks medfølger der dette eies av selger. Veggmontert TV/flatskjerm med tilhørende festeordning samt musikkanlegg følger ikke med (se også punkt 12).
- 5. BADEROMSINNREDNING/UTSTYR.** Badekar, dusjkabinett, dusjvegger, alle fastmonterte speil og hyller, fastmonterte glass- og håndkleholdere, herunder håndklevarmere samt baderomsinnredning, medfølger.
- 6. GARDEROBESKAP** medfølger, selv om disse er løse. Fastmonterte garderobehyller og knagger medfølger. Innredning i garderobeskap, for eksempel løse eller fastmonterte trådkurver, hyller, stenger og lignende, medfølger.

7. KJØKKENINNREDNING medfølger, herunder også åpne, fastmonterte hyller og løs eller fastmontert kjøkkenøy.

8. MARKISER, PERSIENNER og annen type innvendig og utvendig solskjerming, gardinoppheng, lamellgardiner og liftgardiner medfølger.

9. AVTREKKSIVIFTER av alle slag, samt fastmonterte aircondition/ventilasjonsanlegg, medfølger.

10. SENTRALSTØVSUGER medfølger med komplett anlegg, herunder slange, munnstykke mm.

11. LYSKILDER. Kupler, lysstoffarmatur, fastmonterte "spotlights", oppheng og skinner med spotlights samt utelys og hagebelysning medfølger. Veggglamper, krokhengte lamper, lysekroner, prismetlamper og lignende som er koblet til sukkerbit eller stikkontakt følger likevel ikke med.

12. INSTALLERTE SMARTHUSLØSNINGER med sentral som styrer lys, varme, lyd o.l., samt tilhørende trådløse enheter som brytere, sensorer, kameraer, integrerte høyttalere el. medfølger. Enkle lysstyringssystem f.eks. med en sentral som kun styrer lyspærer eller smartpærer montert i sokkel medfølger likevel ikke.

13. UTVENDIGE SØPPELKASSER og eventuelt holder/hus til disse medfølger.

14. POSTKASSE medfølger.

15. UTENDØRS INNRETNINGER slik som flaggstang, fastmontert tørkestativ, samt andre faste utearrangementer som f.eks. badestamp, boblekar/jacuzzi og liknende utendørs kar, lekestue, lekestativ, utepeis, fastmontert trommel til vannslange, medfølger. Guidekabel/avgrensingskabel til robotgressklipper medfølger, men robotgressklipper og ladestasjon for denne medfølger ikke.

16. FASTMONTERT VEGGLADER/LADESTASJON TIL EL-BIL medfølger uavhengig av hvor laderen er montert.

17. SOLCELLEANLEGG med tilhørende teknisk infrastruktur medfølger.

18. GASSBEHOLDER til gasskomfyr og gasspeis medfølger.

19. BRANNSTIGE, BRANNTAU, feiestige og lignende medfølger der dette er påbudt. Løse stiger medfølger ikke.

20. BRANNSLUKNINGSAPPARAT, BRANNSLANGE og RØYKVARSLER medfølger der dette er påbudt. Det er eier og brukers plikt til å se til at utstyret forefinnes på enhver eiendom. Hvis annet ikke er uttrykkelig avtalt, skal dette derfor alltid følge med ved salg av eiendom.

21. SAMTLIGE NØKLER til eiendommen som selger er i besittelse av skal overleveres kjøper på overtakelsen, herunder nøkler til eventuelle boder, uthus, garasjeportåpner e.l. Låses boder, uthus e.l. med hengelås, skal lås og nøkler til disse medfølge.

22. GARASJEHYLLER, bodhyller, lagringshyller og oppheng til bildekk medfølger såfremt de er fastmontert.

Planter, busker og trær som er plantet på tomten, eller fastmonterte kasser og lignende er en del av eiendommen og medfølger i handelen.

HELP Boligkjøperforsikring

Boligkjøperforsikring

- Advokathjelp ved boligkjøpet og i 5 år fremover.
- Er kjøpers motvekt til selgers boligselgerforsikring.
- Gir deg advokathjelp hele veien til rettskraftig dom, om nødvendig.

Boligkjøperforsikring **PLUSS**

- Advokathjelp ved boligkjøpet og i 5 år fremover.
- Er kjøpers motvekt til selgers boligselgerforsikring.
- Gir deg advokathjelp hele veien til rettskraftig dom, om nødvendig.
- Advokathjelp i de viktigste rettsområdene i privatlivet.

PLUSS gir boligeiere sterkt rabattert advokathjelp. Be om råd eller hjelp i retten når du trenger det fra Norges viktigste advokatmiljø for privatpersoner.

PLUSS kan bare tegnes samtidig med boligkjøperforsikringen, og koster kun kr 2 800 i tillegg. **PLUSS** fornyes årlig - om du ønsker det.

Borettslag/aksjeleilighet: Kr 7 200

Selveierleilighet/rekkehus: Kr 10 400

Ene-/tomannsbolig, tomt: Kr 15 100

Rettsområder du får hjelp med

Samboeravtale, ektepakt og arv

Forbrukerkjøp og håndverkertjenester

Utleie og naboforhold

Tomtefeste, veirett og andre servitutter

Plan- og bygningsrett

Skatt ved oppussing, utleie og eiendomssalg

Tilgang til digitale juridiske avtaler via Min side

“Vi unner ingen å stå alene”

Retts skal være rett. For alle.



Fra å vurdere om vi hadde råd til advokat, kunne vi vurdere om vi hadde råd til ny sofa.

Boligkjøperforsikring tegnes hos eiendomsmegler senest ved kontraktsgjøring og gir rett til advokathjelp inntil 5 år etter overtakelse. Forsikringen betales som del av oppgjøret ved boligkjøpet. **PLUSS**-dekningen fornyes årlig ved faktura fra **HELP**.

Egenandel kr 4 000 påløper ved takst, tvist eller 10 timer advokatbistand, avhengig av hva som kommer først. Meglerforetaket mottar kr 4 200/4 600/5 000 i kostnadsgodtgjørelse, avhengig av boligtype, samt et tillegg på kr 1 000 ved salg av **PLUSS**.

Vi tar forbehold om pris- og vilkårsendringer. Hvis premien ikke er innbetalt ved overtakelse, vil avtalen bli kansellert. For fullstendig informasjon om dekning og vilkår, se help.no

Har du spørsmål? Kontakt **HELP** på help.no/minside, telefon 22 99 99 99 eller epost post@help.no

Retts skal være rett. For alle.



Viktige endringer i avhendingsloven

Den 1. januar 2022 ble avhendingsloven endret på viktige punkter for både kjøper og selger. Samtidig fikk vi en ny forskrift som regulerer jobben en takstmann skal gjøre. Den nye forskriften stiller strengere krav til tilstandsrapportene som er en viktig del av kontrakten ved boligsalg. HELP, landets største advokatmiljø for boligkjøpere, har laget en kort innføring i de nye reglene.

Forbudt å selge bolig “som den er”

Du har kanskje hørt at de fleste brukte boliger har vært solgt «som de er»? Dette forbeholdet innebar at selger fraskrev seg ansvar for skjulte feil og mangler. Det var bare hvis selger hadde holdt tilbake eller gitt uriktig informasjon, eller hvis boligen var i vesentlig dårligere stand at kjøper kunne nå frem med et krav mot selger.

Fra 1. januar 2022 kan ikke selger lenger ta generelle forbehold av «som den er»-typen. Dette betyr at når vi da skal vurdere om en bolig har en mangel, må vi vurdere grundig hva som fremgår av kjøpsavtalen. Med kjøpsavtalen menes alle dokumenter og opplysninger som tilbys før kjøpet, også FINN-annonsen og alle vedleggene til salgsoppgraden. Hvis kjøpsavtalen ikke gir et klart svar (av typen “Det følger egen parkeringsplass med leiligheten” eller “Badet er renoveret av fagfolk”), må vi vurdere hva kjøper kan forvente basert på blant annet eiendommens synlige tilstand, alder, opplysningene som er gitt ved salget, feilenes art, karakter og omfang.

Egenandel

Avhendingsloven har også fått en ny bestemmelse om egenandel. Egenandelen slår først inn når det er påvist at eiendommen har en mangel. Når det er et avvik fra kontrakten som utgjør en mangel, skal oppgjøret reduseres med 10 000 kroner, uavhengig av om utbedringskostnadene er høye eller lave. Dette innebærer blant annet at kjøper ikke kan rette krav mot selger hvis det koster mindre enn 10 000 kroner å utbedre mangelen.

Selv om utbedringskostnadene er høye, kan det likevel tenkes at feil ved boligen ikke utgjør mangler etter loven. Dette avhenger av hva som er avtalt mellom partene, og hva kjøper kan forvente basert på de momentene vi har nevnt over.

Nytt om tilstandsrapporter

Tidligere ble det ikke stilt noen konkrete krav til hva en tilstandsrapport skulle inneholde og hvordan den skulle se ut. Dette hadde som konsekvens at tilstandsrapportene varierte i innhold og kvalitet. I den nye forskriften til avhendingsloven stilles det en rekke krav for at en tilstandsrapport skal regnes som godkjent.



Forts. Viktige endringer i avhendingsloven

Opplysningene i tilstandsrapporten skal gis på en forbrukervennlig måte, og det er beskrevet hva takstmannen skal vurdere og hvordan noen av undersøkelsene skal gjennomføres.

Vi har tro på at kjøpere nå vil få bedre informasjon i forkant av salget og dermed et bedre beslutningsgrunnlag.

Kjøpers undersøkelsesplikt lovfestes

Avhendingsloven har også fått en regel om undersøkelsesplikt for kjøper. Regelen tydeliggjør at kjøperen skal anses å kjenne til forhold som er tydelig beskrevet i tilstandsrapporten eller annen relevant salgsdokumentasjon. Det fremgår av loven at kjøperen ikke kan klage på avvik hvis disse er tydelig beskrevet i salgsdokumentasjonen, uavhengig av om kjøperen faktisk har satt seg inn i denne.

Det er derfor svært viktig at kjøper setter seg godt inn i alle dokumenter og opplysninger som tilbys i forkant av kjøpet. Hvis det er noe du ikke forstår, anbefaler vi at du stiller spørsmål til selger og/eller eiendoms-megler. Dersom det er gitt motstridende opplysninger i salgsdokumentene, må du undersøke hvilke av opplysningene som er korrekte, og eventuelt ta forbehold dersom motstriden ikke avklares. Du kan ikke velge å holde deg til den opplysningen du liker best.

Arealavvik

Avhendingsloven har også fått en ny bestemmelse om arealavvik innendørs. Helt kort betyr endringen at eiendommen har en mangel hvis opplysningene om størrelse i salgsdokumentene ikke er riktig. Det er en forutsetning at avviket utgjør mer enn 2 % og minst én kvadratmeter, og at selgeren ikke godtgjør at opplysningene ikke har hatt betydning for kjøperen.

Viktig for kjøper å være klar over

Advokatene i HELP er fornøyde med regelendringer som bidrar til at kjøper får bedre informasjon. Dette kan redusere antall konflikter i etterkant av boligkjøpet.

Selv om selgers ansvar nå har blitt utvidet, er det ikke slik at alle feil er mangler etter avhendingsloven. Det er påregnelig med noen feil ved boligen på grunn av alder, slitasje, osv., og det som er opplyst ved salget, er naturligvis ikke mangler. Jo eldre boligen er, desto vanligere er det å avdekke feil. Det er svært viktig å lese salgsoppgaven nøye. Hvis det er gitt konkrete risikoopplysninger om bestemte bygningsdeler, er det påregnelig å måtte utbedre disse og denne kostnaden må kjøper dekke selv.

Hvis du har boligkjøperforsikring hos HELP, vil våre advokater hjelpe deg med å vurdere om du kan rette et krav mot selger/selgers boligselgerforsikringsselskap. Dersom det er sannsynlig at du vil nå frem med et krav, forfølger vi saken for deg til den er løst.

HELP Renteforsikring

Renteforsikring dekker rentekostnader etter skatt og husforsikring for bolig som skal selges, hvis denne ikke er solgt tre måneder etter overtakelse av ny bolig. Forsikringen koster kr 5.900 og gjelder i ett år fra tidspunktet hvor du har overtatt din nye primærbolig og du har markedsført din gamle primærbolig sammenhengende i minst tre måneder.

- Utbetaling gis i inntil ni måneder
- Rentekostnader, samt kostnad til husforsikring dekkes med inntil kr 15.000 per måned
- Gjelder fast eiendom regulert til boligformål og som er registrert som din primærbolig
- Forsikringen gjelder i Norge

Bestilling gjøres av boligkjøper på www.help.no/renteforsikring. Forsikringen må bestilles innen sju dager etter kontraktsignering. Dersom boligen som skal selges allerede er markedsført før budaksept av ny bolig kan forsikring ikke tegnes.

For HELP kundesenter kontakt post@help.no eller tlf. 22 99 99 99.



Bud på 95 % eller mer av prisantydning behandles som at salg har funnet sted, selv om bud avslås, og forsikringsdekningen gjelder da til ny eier overtar (begrenset til 3 måneder etter budaksept). Det gjøres fradrag i erstatningen for eventuelle leieinntekter, skattefradrag på rentekostnader og renter og omkostninger som følge av mislighold av lån. Forsikringen dekker ikke mellomfinansiering eller andre lån som ikke direkte relaterer seg til primærboligen som skal selges. Forsikringen fornyes ikke, og gjelder ikke ved senere flytting. Dersom boligen ikke selges av autorisert megler / advokat gjelder ikke forsikringen. Forsikringen har en karantenetid på tre måneder. Tegning av HELP Renteforsikring tilbys kun til boligkjøpere som har kjøpt bolig gjennom samarbeidende eiendomsmeglerkjede.



Et hjem er mer verdt enn et hus, og et hus er mer enn bare vegger.

Det er et sted for å skape gode minner
preget av trivsel, omsorg og trygghet.

For oss som jobber med folks hjem hver
eneste dag, er det naturlig å engasjere oss
sammen med SOS-barnebyer for å gi flere
barn et trygt og godt hjem.

For hvert hjem vi formidler, gir vi derfor
100 kroner til SOS-barnebyers arbeid.

aktiv. +  **SOS
BARNEBYER**

Forbrukerinformasjon om budgivning

Sist oppdatert med virkning fra 1. januar 2014, i forbindelse med ikrafttredelse av endringer i eiendomsmeglingsforskriften.

Informasjonen er utarbeidet av Forbrukerombudet, Forbrukerrådet, Den Norske Advokatforening ved Eiendomsmeglingsgruppen, Eiendomsmeglerforetakenes Forening og Norges Eiendomsmeglerforbund, på grunnlag av blant annet forskrift om eiendomsmegling § 6-3 og § 6-4.

Nedenfor gis en oversikt over de retningslinjer som forbrukermyndighetene og organisasjonene anbefaler benyttet ved budgivning på eiendommen. Avslutningsvis gis også en kort oversikt over de viktigste rettsreglene tilknyttet budgivning.

Før det legges inn bud på eiendommen oppfordres budgiver til å sette seg inn i all relevant informasjon om eiendommen, herunder eventuell salgsoppgave og teknisk rapport med vedlegg.

Gjennomføring av budgivning

1. På forespørsel vil megler opplyse om aktuelle bud på eiendommen, herunder om relevante forbehold.
2. Alle bud skal inngis skriftlig til megler, som formidler disse videre til oppdragsgiver. Kravet til skriftlighet gjelder også budforhøyelser og motbud, aksept eller avslag fra selger. Før formidling av bud til oppdragsgiver skal megler innhente gyldig legitimasjon og signatur fra budgiver. Kravet til legitimasjon og signatur er oppfylt for budgivere som benytter e-signatur, eksempelvis BankID eller MinID. Med skriftlige bud menes også elektroniske meldinger som e-post og SMS når informasjonen i disse er tilgjengelig også for ettertiden.
3. Et bud bør inneholde eiendommens adresse (eventuelt gnr/bnr), kjøpesum, budgivers kontaktinformasjon, finansieringsplan, akseptfrist, overtakelsesdato og eventuelle forbehold som for eksempel usikker finansiering, salg av nåværende bolig ol. Normalt vil ikke et bud med forbehold bli akseptert før forbeholdet er avklart. Konferer gjerne med megler før bud gis.
4. Megler skal legge til rette for en forsvarlig avvikling av budrunden. I forbrukerforhold (dvs. der oppdragsgiver er forbruker) skal megleren ikke formidle bud med kortere akseptfrist enn kl. 12.00 første virkedag etter siste annonserte visning. Etter denne fristen bør budgivere ikke sette en kortere akseptfrist enn at megler har mulighet til, så langt det er nødvendig, å orientere oppdragsgiver, budgivere og øvrige interessenter om bud og forbehold. Det bør ikke gis bud som diskriminerer eller utelukker andre budgivere. Dersom bud inngis med en frist som åpenbart er for kort til at megleren kan avvikle budrunden på en forsvarlig måte som sikrer oppdragsgiver og interessenter et tilstrekkelig grunnlag for sine handlingsvalg, vil megler fraråde budgiver å stille slik frist.
5. Megleren vil uoppfordret gi sin vurdering av det enkelte bud overfor oppdragsgiveren, når budet er gitt innenfor fristene i punkt 4.
6. Megleren skal så langt det er nødvendig og mulig holde budgiverne skriftlig orientert om nye og høyere bud og eventuelle forbehold. Megler skal så snart som mulig bekrefte skriftlig overfor budgivere at budene deres er mottatt.
7. Etter at handel har kommet i stand, eller dersom en budrunde avsluttes uten at handel er kommet i stand, kan en budgiver kreve kopi av budjournalen i anonymisert form.
8. Kopi av budjournal skal gis til kjøper og selger uten ugrunnet opphold etter at handel er kommet i stand. Dersom det er viktig for budgiver å bevare sin anonymitet, bør budet fremmes gjennom fullmektig.

Viktige avtalerettslige forhold

1. Det eksisterer ingen angrerett ved salg/kjøp av fast eiendom.
2. Når et bud er innsendt til megler og han har formidlet innholdet i budet til selger (slik at selger har fått kunnskap om budet), kan budet ikke kalles tilbake. Budet er da bindende for budgiver frem til akseptfristens utløp, med mindre budet før denne tid avslås av selger eller budgiver får melding om at eiendommen er solgt til en annen (man bør derfor ikke gi bud på flere eiendommer samtidig dersom man ikke ønsker å kjøpe flere enn en eiendom).
3. Selger står fritt til å forkaste eller akseptere ethvert bud, og er for eksempel ikke forpliktet til å akseptere høyeste bud.
4. Når en aksept av et bud har kommet frem til budgiver innen akseptfristens utløp er det inngått en bindende avtale.
5. Husk at også et eventuelt bud fra selger til kjøper (såkalte "motbud"), avtalerettslig er et bindende tilbud som medfører at det foreligger en avtale om salg av eiendommen dersom budet i rett tid aksepteres av kjøper.

For eiendommen:

Adresse: Hulderveien 3A
1890 RAKKESTAD**Meglerforetak:** Aktiv Eiendomsmegling
Saksbehandler: Anita Heer**Oppdragsnummer:****Telefon:** 959 48 193
E-post: anita.heer@aktiv.no

Undertegnede gir herved følgende bud på ovennevnte eiendom:

Kjøpesum: Kr. _____**Beløp med bokstaver:** Kr. _____

+ omkostningert iht. opplysninger i salgsoppgaven

Dette budet er bindende for undertegnede frem til og med den: _____ Kl. _____*Dersom annet ikke er angitt gjelder budet til kl. 15.00 første virkedag etter siste annonserte visning. I forbrukerforhold vil bud med kortere akseptfrist enn til kl. 12.00 første virkedag etter siste annonserte visning ikke bli viderefordlet til selger.***Eventuelle forbehold:** _____

Undertegnede er kjent med at selger står fritt til å godta eller forkaste ethvert bud. Likeledes er undertegnede klar over at budet er bindende for budgiver når det er kommet til selgers kunnskap. Handelen er juridisk bindende for begge parter dersom budet aksepteres innen akseptfristen. Undertegnede er kjent med at budjournalen vil bli forelagt kjøper og selger når handel er sluttet.

Ønsket overtakelsesdato: _____

Budet baseres på opplysninger og salgsvilkår som fremkommer av salgsoppgave datert: _____

Kjøpet vil bli finansiert slik:

Låneinstitusjon: _____ Referanse og tlf nr.: _____

Lånt kapital: _____ Kr.: _____

Egenkapital: _____ Kr.: _____

Totalt: _____ Kr.: _____

Egenkapital består av: Salg av nåværende bolig eller fast eiendom Disponibelt kontantbeløp (bankinnskudd)Jeg gir bud som: Forbruker Ledd i næringsvirksomhet / juridisk person (selskap)Jeg samtykker til bruk av elektronisk kommunikasjon: Ja Nei

Navn: _____

Navn: _____

Fødselsnr. (11 siffer): _____

Fødselsnr. (11 siffer): _____

Adresse: _____

Adresse: _____

Postnr.: _____ Sted: _____

Postnr.: _____ Sted: _____

Tlf.: _____ E-post: _____

Tlf.: _____ E-post: _____

Dato.: _____ Sign: _____

Dato.: _____ Sign: _____

Kopi av legitimasjon

Kopi av legitimasjon

aktiv.
Tar deg videre