





Tilstandsrapport

 Enebolig
 Rangøyveien 1, 6532 AVERØY
 AVERØY kommune
 # gnr. 96, bnr. 6

Sum areal alle bygg: BRA: 310 m² BRA-i: 254 m²



Befaringsdato: 09.08.2024

Rapportdato: 05.09.2024

Oppdragsnr.: 22028-1078

Referansenummer: TV4315

Autorisert foretak: Bygg-Con AS

Sertifisert Takstingeniør: Runar Meek

Vår ref:



Rapporten kan brukes i inntil ett år etter befaringsdatoen, og kan ikke gjenbrukes ved flere boligsalg i denne perioden. For eiendomsoverdragelser fra 1.1.2024, må selger sørge for at areal i rapporten er oppdatert og følger ny bransjestandard for areal. Skjer det endringer, oppstår skader også videre på boligen, bør du som selger be om oppdatert rapport.

Norsk takst

Norsk takst er bransjeorganisasjonen for landets bygningssakkyndige og takstforetak, med om lag 1400 sertifiserte medlemmer fordelt på omtrent 1000 bedrifter. I boligomsetningen regnes takstrapportene som et helt avgjørende element i den informasjonen som gjøres tilgjengelig for kjøper. Årlig leverer medlemmene rundt 120.000 slike takster. Det gir unik oversikt over norske boliger, og bidrar til at alle oppdrag kan utføres med utgangspunkt i erfaringsbasert kvalitet.



Det stilles høye krav til utdanning, sertifisering og yrkesetikk. Norsk takst er opptatt av at boligomsetningen skal være trygg, og legger vekt på å opptre uavhengig av andre bransjeaktører. Bygningssakkyndige fakturerer sine tjenester uten hensyn til hvilken pris som oppnås, og skal heller ikke på annen måte ha noen egeninteresse knyttet til handelen.

Uavhengighet og god fagkunnskap har over tid bygget troverdighet og tillit. Både selger og kjøper skal kunne stole på bygningssakkyndiges vurderinger. For tilfeller der det likevel skulle oppstå misnøye med utført arbeid, har vi sammen med Forbrukerrådet etablert en klagenemnd.

Norsk takst har en sentral rolle i utviklingen av norske standarder, regler og profesjonsprinsipper, og representerer bransjen i alle relevante internasjonale fora. Dette sikrer at norske bygningssakkyndige tidlig kan tilpasse seg krav og bransjetrender fra utlandet, samtidig som takseringsfaget får en norsk stemme på verdensbasis. Organisasjonen bidrar i næringspolitisk sammenheng, og har vært en pådriver for å sikre at lover og regler gir trygghet for forbrukerne i boligomsetningen.

Bygg-Con AS

Bygg-Con AS består av en Takstingeniør MNT og en Takstfullmektig MNT. Selskapets ansatte har lang praktisk bakgrunn fra bygg og anlegg. Selskapet takserer og er sertifisert i Norsk Takst for områdene:

- Skadetaksering
- Naturskade (NP)
- Skjønn
- Verditakst
- Bolig tilstand
- Taksering av næringseiendommer



Rapportansvarlig

Runar Meek

Uavhengig Takstingeniør

runar@bygg-con.no

952 34 014

Medansvarlig

Pål Rune Meek

Uavhengig Takstingeniør

paal.meek@bygg-con.no

473 12 312



Dette trenger du å vite om tilstandsrapporten



Hva er en tilstandsrapport?

En tilstandsrapport beskriver synlige skader/avvik eller tegn på skader/avvik på boligen. Rapporten fremhever vanligvis ikke positive egenskaper ved boligen.



Hva vurderer en bygningsakkyndig?

Den bygningsakkyndige vurderer boligen ut fra hva man kan forvente av en bygning av samme alder og type. Vurderingen gjøres som regel mot hvordan det var vanlig å bygge og regler som gjaldt da boligen ble oppført (søknadstidspunktet). Forhold som er vanlige for bygningens alder, slik som slitasje etter normal bruk regnes ikke som avvik.



Hva inneholder tilstandsrapporten?

Den bygningsakkyndige undersøker rom og bygningsdeler slik det kommer frem av [Forskrift til avhendingsloven](#). Tilstandsrapporten inneholder bare avvik som den bygningsakkyndige kan se eller kontrollere med enkle hjelpemidler. Det gjøres ikke nærmere undersøkelser slik som åpning av vegger eller andre bygningsdeler. I vegg mot våtrom og rom under terreng kan det borres et hull for å gjøre enkle undersøkelser slik som fuktsøk.

Når du kjøper en brukt bolig

Når du kjøper en brukt bolig, er det viktig å være oppmerksom på at dette ikke kan sammenlignes med å kjøpe en ny bolig. Måten boligen ble bygget på kan være annerledes enn i dag. Bygninger svekkes over tid, og utsettes for slitasje blant annet på grunn av bruk og vær og vind. Mange boliger fornyes helt eller delvis, noen i flere omganger, eller det oppføres tilbygg. Særlig for boliger som er pusset opp eller endret, er det viktig å merke seg at fornyelse av overflater ikke nødvendigvis betyr at bygningsdeler under er forbedret.

Vurdering mot byggeår

Den bygningsakkyndige vil vurdere boligen mot hvordan det var vanlig å bygge og regler som gjaldt da bygningen ble oppført (søknadstidspunktet). Den bygningsakkyndige ser etter avvik som har betydning for og som reduserer boligens funksjon og verdi, og som kommer frem av Forskrift til avhendingslova.

Noen rom og bygningsdeler slik som bad og vaskerom, og forhold som gjelder sikkerhet mot brann, rekkverk og trapper osv., vil den bygningsakkyndige vurdere mot dagens regelverk. Etter dagens regelverk vil disse kunne få en tilstandsgrad 2 eller 3 uten at det nødvendigvis er krav om at avviket må utbedres.

Tilstandsrapporten beskriver ikke hele boligen

BYGNINGSSAKKYNDIGE SER FOR EKSEMPEL IKKE PÅ (MED MINDRE BYGNINGSDELEN ER NEVNT I RAPPORTEN)

- vanlig slitasje og normal vedlikeholdstilstand
- bagatellmessige forhold som ikke påvirker bygningens bruk eller verdi vesentlig
- etasjeskillere
- tilleggsbygg slik som garasje, bod, anneks, naust også videre
- utvendige trapper
- støttemurer
- skjulte installasjoner
- installasjoner utenfor bygningen
- full funksjonstesting av el- og VVS-installasjoner
- geologiske forhold og bygningens plassering på grunnen
- bygningens planløsning
- bygningens innredning
- løsløre slik som hvitevarer
- utendørs svømmebasseng og pumpeanlegg
- bygningens estetikk og arkitektur
- bygningens lovlighet (bortsett fra bruksendringer, brannceller og forhold som åpenbart kan påvirke helse, miljø og sikkerhet)
- fellesarealer (med mindre boligeier har vedlikeholdsplikt for fellesarealer og dette er kjent for bygningsakkyndig, eller fellesarealet har en særlig tilknytning til boligen).

© iVerdi 2023 © Norsk takst 2023

Malen til denne rapporten, inkludert standardtekstene fra Norsk takst, er vernet etter åndsverkloven og kan kun benyttes av medlemsforetakene i Norsk takst og av takstingeniører som er sertifisert i slikt foretak, samt av kunder hos iVerdi og studenter hos NEAK. For andre aktører er eksemplarframstilling av malen og standardtekster, som utskrift og annen kopiering til bruk som grunnlag for tilsvarende rapporter, bare tillatt når det er hjemlet i lov (kopiering til privat bruk, sitat o.l.) eller avtale med Norsk Takst ([Forside](#)) eller iVerdi ([Hjem-iVerdi](#)).

Utnyttelse i strid med lov eller avtale kan medføre erstatnings- og straffansvar.

Dette trenger du å vite om tilstandsrapporten

Tilstanden vurderes med ulike tilstandsgrader

Tilstanden gir uttrykk for en gitt forventet tilstand, blant annet vurdert ut fra alder og normal bruk. Ved Tilstandsgrad 0 (TG0) og Tilstandsgrad 1 (TG1) gir den bygnings sakkyndige normalt ingen begrunnelse for valg av tilstandsgrad. Grunnen er at bygningen eller bygningsdelen da bare har normal slitasje. Ved skjulte konstruksjoner kan alder alene avgjøre tilstandsgrad. Når bygnings sakkyndige anbefaler tiltak, for eksempel utbedringer, må brukeren av rapporten vurdere om tiltakene er nødvendige og lønnsomme.

Når den bygnings sakkyndige velger tilstandsgrad, baseres vurderingen på faste kriterier som følger av gjeldende bransjestandard for Teknisk tilstandsanalyse ved omsetning av bolig og Forskrift til avhendingslova.



TILSTANDSGRAD 0, TG0: INGEN AVVIK

Bygningsdelen skal være tilnærmet ny, ikke vise tegn på slitasje og det skal være lagt frem dokumentasjon på faglig god utførelse. Det er ingen merknader til delen.



TILSTANDSGRAD 1, TG1: MINDRE AVVIK

Bygningsdelen skal bare ha normal slitasje, og straktiltak skal ikke anses som nødvendig. Graden kan også brukes når delen er ny, men der dokumentasjon på faglig god utførelse mangler.



TILSTANDSGRAD 2, TG2: VESENTLIGE AVVIK OG MINDRE AVVIK SOM ETTER NS 3600 GIR TG 2

Bygningsdelen skal enten ha feil utførelse, en skade eller symptomer på skade, sterk slitasje eller nedsatt funksjon. Graden gis når bygningsdelen trenger vedlikehold eller tiltak i nær fremtid. Graden skal også brukes når delen er gammel og det er grunn til å varsle om faren for skader på grunn av alderen, eller når det er grunn til å overvåke delen spesielt på grunn av fare for større skader eller følgeskader.

Ved avvik som ikke krever umiddelbare tiltak (ingen umiddelbar kostnad) så blir TG2 markert med en lysere farge.



TILSTANDSGRAD 3, TG3: STORE ELLER ALVORLIGE AVVIK

Denne tilstandsgraden brukes ved kraftige tegn på forhold som man må regne med trenger utbedring straks eller innen kort tid. Det er påvist funksjonssvikt eller sammenbrudd.



IKKE UNDERSØKT/IKKE TILGJENGELIG FOR UNDERSØKELSE

Det kan være avvik/skader som ikke er avdekket.

Hva er et anslag på utbedringskostnad?

Hva det vil koste å utbedre rom eller bygningsdeler, er et forsiktig anslag basert på nåværende kvalitet, registrert avvik og angitte tiltak i rapporten. Anslaget er gitt på generelt grunnlag og må ikke forveksles med et pristilbud fra en håndverker. Det kan foreligge avvik og tiltak som ikke kommer frem av rapporten.

Utbedringskostnad avhenger blant annet av personlige valg av og markedspris på materialer og tjenesteyter.

I rapporten skal det settes anslag for utbedringskostnad for TG3, og slikt anslag kan også gis ved TG2.



Beskrivelse av eiendommen

Eneboligen ligger langs Rangøyveien i Averøy kommune. Boligen er gåavstand fra barneskole. Ellers er det en kort kjøretur fra dagligvarebutikker, barnehage og treningsfasiliteter. Eiendommen ligger i relativt skrånende terreng. Tomten er opparbeidet med plen med beplantning. Parkering er i garasje eller i egen innkjørsel på område opparbeidet med grus.

Innvendig er boligen hovedsakelig preget av furugulv, betong, og laminat belagte gulv. Veggene er kledd med malte plater, panel og tapet. Det innvendige taket er lagt med malte plater og panel. Badet er preget av flis lagte gulv, med vegger av panel. Normal standard på bygget ut ifra alder/konstruksjon - jamfør beskrivelse under konstruksjoner.

Enebolig - Byggeår: 1945

UTVENDIG

[Gå til side](#)

Taket er besiktiget fra bakkenivå. Taket er tekking med eternitt tekking.

Takrenner, nedløp og beslag er utført i sort stål. Veggkonstruksjonen er kun besiktiget fra overflaten. Konstruksjonen er av bindingsverk med kledd med stående bordkledning og eternitt plater.

Taket har saltak form. Konstruksjonen er besiktiget fra luke til kneloft. Konstruksjonen er av plassbygd sperrekonstruksjon, med under tak av trebord.

Bygningen har malte trevinduer med 2-lags glass. Boligen er utført med malte ytterdører. Det er oppført en veranda som går over 2 sider av bygget. Verandaen er av terrassebord, med rekkverk av stående bord og håndløper. Eiendommen og boligen er oppført med utvendig trapper av treverk med rekkverk av ståendebord med håndløper. Mot hoved innganger er det trapper av støpt betong.

INNVENDIG

[Gå til side](#)

Innvendig er boligen hovedsakelig preget av furugulv, betong, og laminat belagte gulv. Veggene er kledd med malte plater, panel og tapet. Det innvendige taket er lagt med malte plater og panel.

Etasjeskille er kun besiktiget fra boligens overflater. Gulvet mot grunnen er av betong dekke. Videre er etasjeskille av plassbygde trebjelker med ukjent undergulv.

Ifølge Nasjonalt aktsomhetskart for radon (Direktoratet for strålevern og atomtryggleik) har området middels til lav forekomst av radon. Det foreligger ikke målerapport.

Boligen er oppført med en murt pipe med pusset overflate. I stuene er det plassert en vedovn. Rommene under terreng er av betong med mur og plater på vegg. Hulltaking er ikke foretatt da det er synlig fukt skader på platene og salt salt utslag på vegger.

Boligen har malt tretrapp.

Innvendig har boligen malte fyllingsdører.

VÅTROM

[Gå til side](#)

Bad

Det faktiske oppføringsåret for badet er ukjent. Basert på slitasje og stil er det trolig fra tidlig 2000 tallet. Det er ikke fremlagt dokumentasjon. Gulvet er belagt med flis med elektriske varmekabler. Veggene er kledd med panel. Det innvendige taket er lagt med panel.

Badet har en flis kledd baderomsinnredning av skuffer og skap i profilerte fronter. Det er en flislagt benkeplate med nedfelt servant. Over er det hengt et speil.

- Dusjkabinett
- Gulvmontert toalett

Det er plastsluk og smøremembran med ukjent utførelse.

Det er naturlig ventilering.

Hulltaking er foretatt uten å påvise unormale forhold. Hulltaking er foretatt ved gangen mot dusjkabinettet. Fuktkvotemåling (vekt%) i konstruksjonen ble målt til 7.

Bad/vaskerom

Byggeåret for vaskerommet er trolig fra byggeår. Det er ikke fremlagt dokumentasjon på arbeidet. Gulvet er belagt med flis. Veggene er av mur med pusset overflate. Det innvendige taket er lagt med malte plater.

Vaskerommet er utstyrt med:

- Veggmontert utslags vask av stål, med speil
- Veggmontert dusj
- Gulvmontert toalett
- Opplegg for vaskemaskin

Hulltaking er ikke foretatt da det ikke er fysisk mulig pga tilliggende konstruksjoner.

Beskrivelse av eiendommen

KJØKKEN

[Gå til side](#)

Gulvet er belagt med parkett. Veggene er kled med tapet og panel. Det innvendige taket er lagt med plankett.

Det er en hvit kjøkkeninnredning som går over to vegger. Innredningen er av underskap, skuffer, og overskap i profilerte fronter. Benkeplaten er flislagt, med en nedfelt platetopp og vask med avrenningsplate. Kjøkkenet er utstyrt med integrert stekeovn og frittstående oppvaskmaskin.

Utstyret er ikke funksjons-testet.
Det er kjøkkenventilator med avtrekk ut.

TEKNISKE INSTALLASJONER

[Gå til side](#)

Innvendige vannledninger er av kobber. Det er ikke besiktiget i rørskap.

Det er avløpsrør av støpejern og plast.

Boligen har naturlig ventilasjon.

Det er montert en varmepumpe i stuen.

Det elektriske anlegget er oppført som åpen utførelse. I sikringsskapet er det eldre skrusikringer.

Bygget er ikke utstyrt med nødvendige brannslukningsutstyr og varsler-system.

TOMTEFORHOLD

[Gå til side](#)

Det er byggegrunn av løsmasser.

Dreneringen er kun besiktiget fra overflaten. Det er usikkert om taknedløpene er ført i bakken eller oppkoblet til et videre drens-system. Det er ikke påvist synlig fuksikring ved grunnmuren. Videre er dreneringssystemet for eiendommen trolig fra byggeår.

Bygget står på en grunnmur av betong, som står på ukjent fundamentering.

Eiendommen ligger i relativt skrånende terreng.

Tomten er opparbeidet med plen med

beplantning. Parkering er i garasje eller i egen

innkjørsel på område opparbeidet med grus.

Det er ikke foretatt grunnundersøkelser. Type

ledninger for vann og avløp er antatt ut ifra

byggeår. Det nærmer seg mer enn halvparten av

levetid vann- og avløpsrør. Det er ingen indikasjon på problemer ved besiktigelsen.

Arealer

[Gå til side](#)

Forutsetninger og vedlegg

[Gå til side](#)

Lovlighet

[Gå til side](#)

Enebolig

- Det foreligger ikke tegninger

Det foreligger noen tegninger for mindre deler, som fasadeendring med terrasse. Det er lite dokumentasjon for øvrig. Det finnes ikke ferdigattest. Dette er ikke så unaturlig på eldre boliger.

Garasje

- Det foreligger ikke tegninger

Det foreligger ikke tegninger eller ferdigattest. Årsaken er tiltakenes alder.

Sammendrag av boligens tilstand

Fordeling av tilstandsgrader

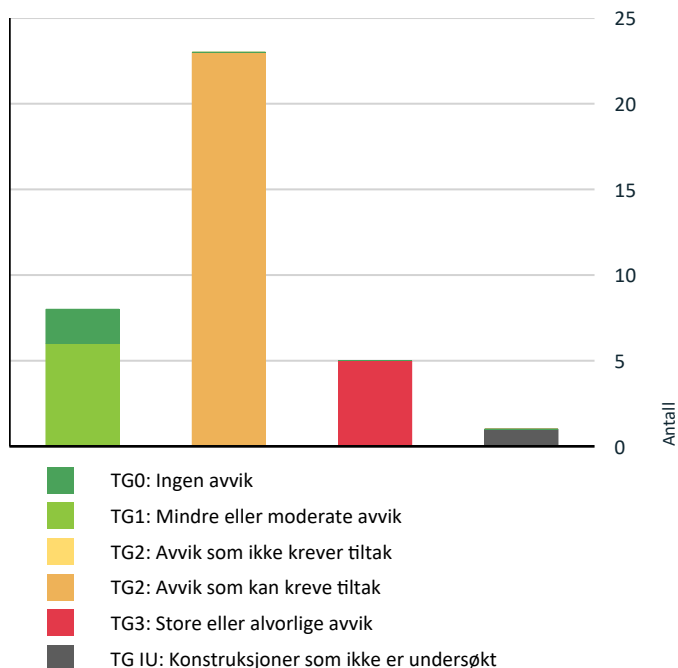

Vil du vite mer om tilstandsgrader? Se side 4.

Anslag på utbedringskostnad

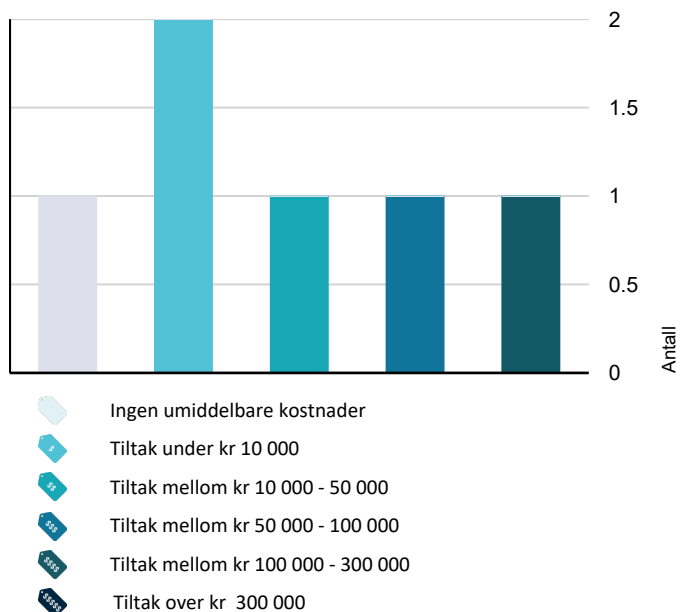

Hva er anslag på utbedringskostnad? Se side 4.

Spesielt for dette oppdraget/rapporten

Oppdraget er et salg via fullmektig. Egenerklæring er ikke utfylt, og eierinformasjonen er dermed begrenset.

Oppsummering av avvik

Vil du vite mer? Se på rommet eller bygningsdelen senere i rapporten.

Enebolig

TG 3 STORE ELLER ALVORLIGE AVVIK

- ! Utvendig > Kjeller Vindu [Gå til side](#)
- ! Utvendig > Utvendige trapper [Gå til side](#)
- ! Innvendig > Etasjeskille/gulv mot grunn [Gå til side](#)
- ! Innvendig > Rom Under Terreng [Gå til side](#)
- ! Våtrom > Kjeller > Bad/vaskerom > Generell [Gå til side](#)

TG IU KONSTRUKSJONER SOM IKKE ER UNDERSØKT

- ! Våtrom > Kjeller > Bad/vaskerom > Tilliggende konstruksjoner våtrom [Gå til side](#)

TG 2 AVVIK SOM KAN KREVE TILTAK

- ! Utvendig > Nedløp og beslag [Gå til side](#)
- ! Utvendig > Veggkonstruksjon [Gå til side](#)
- ! Utvendig > Vinduer [Gå til side](#)
- ! Utvendig > Dører [Gå til side](#)
- ! Utvendig > Balkonger, terrasser og rom under balkonger [Gå til side](#)
- ! Innvendig > Radon [Gå til side](#)
- ! Innvendig > Innvendige trapper [Gå til side](#)
- ! Innvendig > Innvendige dører [Gå til side](#)
- ! Våtrom > 2. Etasje > Bad > Overflater vegger og himling [Gå til side](#)
- ! Våtrom > 2. Etasje > Bad > Overflater Gulv [Gå til side](#)

Sammendrag av boligens tilstand

- ! Våtrom > 2. Etasje > Bad > Sluk, membran og tettesjikt [Gå til side](#)
- ! Våtrom > 2. Etasje > Bad > Ventilasjon [Gå til side](#)
- ! Kjøkken > 1. Etasje > Stue/kjøkken > Overflater og innredning [Gå til side](#)
- ! Tekniske installasjoner > Vannledninger [Gå til side](#)
- ! Tekniske installasjoner > Avløpsrør [Gå til side](#)
- ! Tekniske installasjoner > Ventilasjon [Gå til side](#)
- ! Tekniske installasjoner > Varmesentral [Gå til side](#)
- ! Tekniske installasjoner > Varmtvannstank [Gå til side](#)
- ! Tekniske installasjoner > Elektrisk anlegg [Gå til side](#)
- ! Tomteforhold > Drenering [Gå til side](#)
- ! Tomteforhold > Grunnmur og fundamenter [Gå til side](#)
- ! Tomteforhold > Terrengforhold [Gå til side](#)
- ! Tomteforhold > Utvendige vann- og avløpsledninger [Gå til side](#)

Boligens energimerking



ENERGIMERKE

Beskrivelse

Energimerkingen er usikker. Vurderingen er gjort ut ifra byggeåret. Men det er synlige tiltak på etterisolering. Men det foreligger ikke dokumentasjon på dette og det er derfor ikke mulig å dokumentere. Trolig har boligen en bedre energimerking enn oppgitt i rapporten her.

Energimerke



Energimerket gir en god pekepinn på om oppvarmingsutgiftene for boligen er høye eller lave. Det består av to deler: en energikarakter og en oppvarmingskarakter. Til sammen forteller de om energistandarden i boligen din.

Energikarakteren A–G:

Energikarakteren sier noe om energistandarden til bygningen og dermed noe om forventet forbruk av energi. Skalaen går fra A som er best til G som er dårligst.

• **A** og **B** er bygninger som normalt tilfredsstillere strengere krav enn det som er angitt i byggeforskriftene og/eller har effektivt varmesystem.

• **C** er bygninger som i hovedsak tilfredsstillere de nyeste byggeforskriftene, og bygninger etter noe eldre forskriftskrav med effektivt varmesystem.

• **D**, **E**, **F** og **G** er bygninger som er bygget under eldre forskriftskrav enn dagens. Eldre hus som ikke er utbedret, vil normalt få en karakter nederst på skalaen.

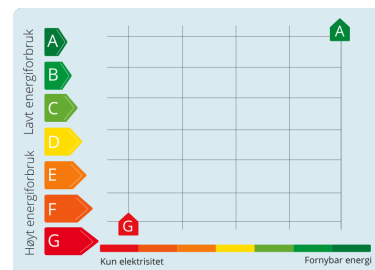

Oppvarmingskarakter:

Oppvarmingskarakteren blir angitt ut fra hvor stor andel av energien som kommer fra ikke fornybare energikilder, slik som olje eller gass, eller fra elektrisitet. Karakteren er en fargeskala fra rød til grønn, hvor grønn er best. En grønn karakter betyr at du bruker bioenergi eller annen ny fornybar energi. Bruk av ved, varmepumpe, sol og fjernvarme gir god oppvarmingskarakter.

En rød karakter betyr at boligen din er avhengig av elektrisitet, olje eller gass. Et bygg som bare har panelovner får derfor en dårlig oppvarmingskarakter.

Tilstandsrapport

ENE BOLIG



Byggeår
1945

Kommentar
Det faktiske byggeåret for boligen er ukjent. Tomten ble etablert i 1945, i følge Eiendomsverdi.no.

Anvendelse
Boligformål

Standard
Innvendig er boligen hovedsakelig preget av furugulv, betong, og laminat belagte gulv. Veggene er kledd med malte plater, panel og tapet. Det innvendige taket er lagt med malte plater og panel. Badet er preget av flis lagte gulv, med vegger av panel. Normal standard på bygget ut ifra alder/konstruksjon - jamfør beskrivelse under konstruksjoner.

Vedlikehold
Bygget er jevnlig vedlikeholdt.

UTVENDIG

Takteking

Punktet må sees i sammenheng med Takkonstruksjon/Loft

Taket er besiktiget fra bakkenivå. Taket er tekket med eternitt tekking.



Nedløp og beslag

Takrenner, nedløp og beslag er utført i sort stål

Vurdering av avvik:

- Det er ikke tilfredsstillende bortledning av vann fra taknedløp ved grunnmur.

Konsekvens/tiltak

- Det bør lages system for bortledning av vann fra taknedløp ved grunnmur.

Veggkonstruksjon

Veggkonstruksjonen er kun besiktiget fra overflaten. Konstruksjonen er av bindingsverk med kledd med stående bordkledning og eternitt plater.

Vurdering av avvik:

- Det er ingen eller liten lufting i nedre kant av kledning mot grunnmur.

Konsekvens/tiltak

- Det bør foretas tiltak for å bedre lufting av kledningen.

Tilstandsrapport



! TG 1 Takkonstruksjon/Loft

Punktet må sees i sammenheng med Taktekkning

Taket har saltak form. Konstruksjonen er besiktiget fra luke til kneloft. Konstruksjonen er av plassbygd sperrekonstruksjon, med under tak av trebord.

! TG 2 Vinduer

Bygningen har malte trevinduer med 2-lags glass.

Vurdering av avvik:

- Det er påvist avvik rundt innsetningsdetaljer.

Det er påvist at beslag og vannbrett er montert på en ikke fagmessig måte.

Konsekvens/tiltak

- Det bør gjøres tiltak for å lukke avviket.



! TG 3 Kjeller Vindu

Bygningen har malte trevinduer med 2-lags glass.

Vurdering av avvik:

- Det er påvist vinduer med fukt/råteskader.

Konsekvens/tiltak

- Vinduer med råteskader må erstattes med nye.

Kostnadsestimat: 50 000 - 100 000

Tilstandsrapport



! TG 2 Dører

Boligen er utført med malte ytterdører.

Vurdering av avvik:

- Det er påvist avvik rundt innsettsdetaljer.
- Karmene i dører er værslitte utvendig og det er sprekker i trevirket.

I døren til kjelleren er det påvist risiko for fukt i dørkarmen.

Konsekvens/tiltak

- Andre tiltak:

Beslag bør monteres under utvendige dører, samt vedlikehold av slitte karmen bør påregnes.

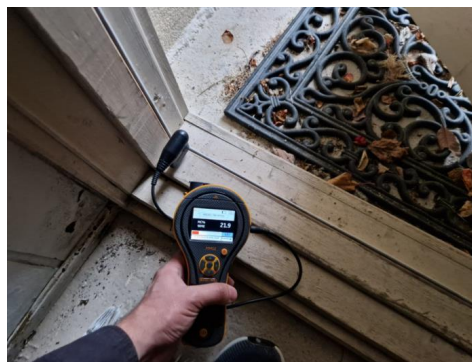

! TG 2 Balkonger, terrasser og rom under balkonger

Det er oppført en veranda som går over 2 sider av bygget. Verandaen er av terrassebord, med rekkverk av stående bord og håndløper

Vurdering av avvik:

- Rekkverket er for lavt i forhold til dagens krav til rekkverkshøyder.

Det er påvist at søylene er dratt ned i terrenget.

Konsekvens/tiltak

- Det er ikke krav om utbedring av rekkverkshøyde opp til dagens forskriftskrav.

Søylene bør dras opp fra terrenget.



Tilstandsrapport



TG 3 Utvendige trapper

Eiendommen og boligen er oppført med utvendig trapper av treverk med rekkverk av ståendebord med håndløper. Mot hoved innganger er det trapper av støpt betong.

Vurdering av avvik:

- Det er ikke montert rekkverk.
- Rekkverkshøyder er under dagens forskriftskrav til rekkverk i trapper.

Konsekvens/tiltak

- Rekkverk må monteres for å lukke avviket.
- Det er ikke krav om utbedring av rekkverkshøyder opp til dagens krav.

Kostnadsestimat: Under 10 000



INNVENDIG

TG 1 Overflater

Innvendig er boligen hovedsakelig preget av furugulv, betong, og laminat belagte gulv. Veggene er kledd med malte plater, panel og tapet. Det innvendige taket er lagt med malte plater og panel.

Tilstandsrapport

! TG 3 Etasjeskille/gulv mot grunn

Etasjeskille er kun besiktiget fra boligens overflater. Gulvet mot grunnen er av betong dekke. Videre er etasjeskille av plassbygde trebjelker med ukjent undergulv.

Vurdering av avvik:

- Målt høydeforskjell på over 20 mm innenfor en lengde på 2 meter. Tilstandsgrad 3 gis med bakgrunn i standardens krav til godkjente måleavvik.

Konsekvens/tiltak

- For å få tilstandsgrad 0 eller 1 må høydeforskjeller rettes opp. Det vil imidlertid sjelden være økonomisk rasjonelt som et enkeltstående tiltak i en bolig som dette. Dersom boligen en gang skal renoveres, kan man vurdere slike tiltak.

Kostnadsestimat: Ingen umiddelbar kostnad



! TG 2 Radon

Ifølge Nasjonalt aktsomhetskart for radon (Direktoratet for strålevern og atomtryggleik) har området middels til lav forekomst av radon. Det foreligger ikke målerapport.

Vurdering av avvik:

- Det er ikke foretatt radonmålinger, og bygget er heller ikke utført med radonsperre.

Konsekvens/tiltak

- Det bør gjennomføres radonmålinger.



! TG 1 Pipe og ildsted

Boligen er oppført med en murt pipe med puset overflate. I stuen er det plassert en vedovn.



! TG 3 Rom Under Terreng

Punktet må sees i sammenheng med 'Drenering'

Rommene under terreng er av betong med mur og plater på vegg. Hulltaking er ikke foretatt da det er synlig fukt skader på platene og salt salt utslag på vegger.

Vurdering av avvik:

- Det er ikke mulig å foreta hulltaking i underetg i utsatte konstruksjoner.
- Det er påvist indikasjoner på noe fuktgjennomtrenging i kjellergulv.
- Det er påvist synlig fuktighet på mur/gulv i kjeller.
- Det er påvist synlige fukt/råteskader i treverk i underetg./kjeller, hulltaking er derfor ikke nødvendig

Tilstandsrapport

Konsekvens/tiltak

- Det anbefales at alt treverk i kjeller fjernes og at kjelleren har mest mulig åpne murkonstruksjoner med god utlufting.

Pris konsekvens omfatter kost av å rive treverk.

Kostnadsestimat: 10 000 - 50 000



Innvendige trapper

Boligen har malt tretrapp.

Vurdering av avvik:

- Åpninger i rekkverk er større enn dagens forskriftskrav til rekkverk i trapper.
- Det mangler håndløper på vegg i trappeløpet.
- Rekkverkshøyder er under dagens forskriftskrav til rekkverk i trapper.

Konsekvens/tiltak

- Håndløper bør monteres, men det var ikke krav på byggetidspunktet.
- Det er ikke krav om utbedring av rekkverkshøyder opp til dagens krav.
- Det er ikke krav om utbedring av åpninger opp til dagens krav.

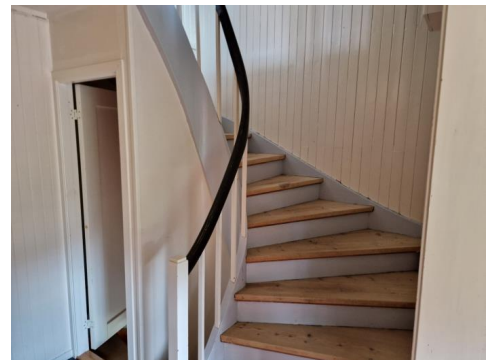

Innvendige dører

Innendig har boligen malte fyllingsdører.

Vurdering av avvik:

- Det er påvist avvik som tilsier at det bør foretas tiltak på enkelte dører.

Konsekvens/tiltak

- Enkelte dører må justeres.

VÅTROM

2. ETASJE > BAD

Generell

Det faktiske oppføringsåret for badet er ukjent. Basert på slitasje og stil er det trolig fra tidlig 2000 tallet. Det er ikke fremlagt dokumentasjon. Gulvet er belagt med flis med elektriske varmekabler. Veggene er kledd med panel. Det innvendige taket er lagt med panel.

Badet har en flis kledd baderomsinnredning av skuffer og skap i profilerte fronter. Det er en flislagt benkeplate med nedfelt servant. Over er det hengt et speil.

- Dusjkabinett
- Gulvmontert toalett

Tilstandsrapport



2. ETASJE > BAD

! TG 2 Overflater vegger og himling

Veggene er kledd med panel. Det innvendige taket er lagt med panel.

Vurdering av avvik:

- Det er avvik:
- Det er montert vinduer eller dører i våtsonen.

Det er montert uegnede materialer i våtsonene. Det er registrert fukt skade på panelet.

Konsekvens/tiltak

- Det bør vurderes annen løsning i våtsonen med tanke på plassering av vinduer eller dører.
- Tiltak:

Panelet bør fjernes.



2. ETASJE > BAD

! TG 2 Overflater Gulv

Gulvet er flislagt. Rommet har elektriske varmekabler. Fall mot sluk er målt til 6.

Vurdering av avvik:

- Det er påvist at høydeforskjell fra topp slukrist til gulv/synlig topp membran ved dørterskel er mindre enn 25 mm.
- Det er påvist avvik i fallforhold til sluk i forhold til krav i forskrift på byggetidspunktet.

Konsekvens/tiltak

- Det må foretas utbedring av fallforhold.

Avvikene gir grunnlag for at konstruksjonen overvåkes. Skal konstruksjonen oppnå TG 1 eller 0 må avvikene utbedres.

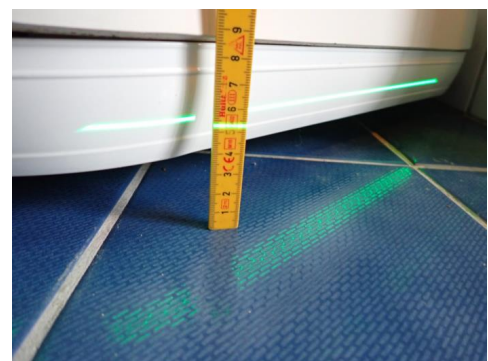
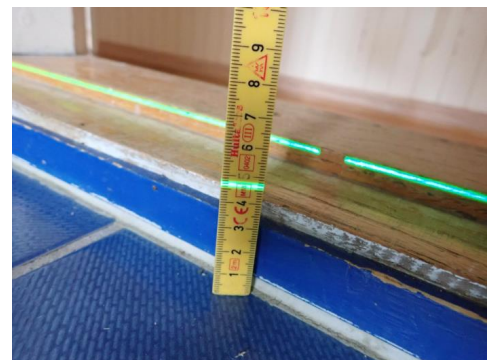

2. ETASJE > BAD

! TG 2 Sluk, membran og tettesjikt

Tilstandsrapport

Det er plastsluk og smøremembran med ukjent utførelse.

Vurdering av avvik:

- Mer enn halvparten av forventet brukstid er passert på membranløsningen.
- Sluk har begrenset mulighet for inspeksjon og rengjøring.

Konsekvens/tiltak

- Overvåk tilstanden jevnlig. For å få tilstandsgrad 0 eller 1 må tettesjiktet skiftes ut, men tidspunktet for når dette er nødvendig er vanskelig å si noe om.

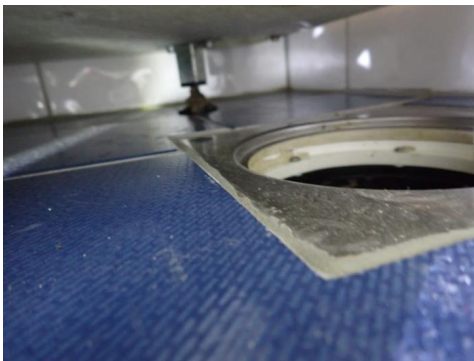

2. ETASJE > BAD

! TG 1 Sanitærutstyr og innredning

Badet har en flis kledd baderomsinnredning av skuffer og skap i profilerte fronter. Det er en flislagt benkeplate med nedfelt servant. Over er det hengt et speil.

- Dusjkabinett
- Gulvmontert toalett

Utstyret er ikke funksjons-testet.

2. ETASJE > BAD

! TG 2 Ventilasjon

Det er naturlig ventilering.

Vurdering av avvik:

- Rommet har kun naturlig ventilasjon.
- Våtrommet mangler tilluftsventilering, f.eks. spalte/ventil ved dør.

Konsekvens/tiltak

- Det bør etableres tilfredsstillende tilluft til våtrom f.eks. luftespalte ved dør e.l.



2. ETASJE > BAD

! TG 0 Tilliggende konstruksjoner våtrom

Hulltaking er foretatt uten å påvise unormale forhold. Hulltaking er foretatt ved gangen mot dusjkabinettet. Fuktkvotemåling (vekt%) i konstruksjonen ble målt til 7.

Årstall: 2024

Kilde: Eier

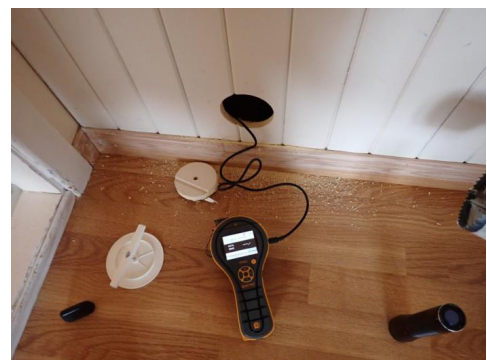

KJELLER > BAD/VASKEROM

! TG 3 Generell

Tilstandsrapport

Byggeåret for vaskerommet er trolig fra byggeår. Det er ikke fremlagt dokumentasjon på arbeidet.
Gulvet er belagt med flis. Veggene er av mur med pusset overflate. Det innvendige taket er lagt med malte plater.
Vaskerommet er utstyrt med:
- Veggmontert utslags vask av stål, med speil
- Veggmontert dusj
- Gulvmontert toalett
- Opplegg for vaskemaskin

Vurdering av avvik:

- Våtrommet må oppgraderes for å tåle normal bruk etter dagens krav.

Det er synlig tegn til saltutslag på veggene av pusset mur.

Det er registrert avvik i fallforholdet.

Membranen og sluk løsningen har passer over halvparten av sin forventede løpetid.

Våtrommet har kun naturlig ventilering.

Konsekvens/tiltak

- Våtrommet må totalrenoveres. Alle forhold med tettesjikt, våtsone, sluk m.m. må dokumenteres.

Kostnadsestimat: 100 000 - 300 000



KJELLER > BAD/VASKEROM

Tilliggende konstruksjoner våtrom

Hulltaking er ikke foretatt da det ikke er fysisk mulig pga tilliggende konstruksjoner.

KJØKKEN

1. ETASJE > STUE/KJØKKEN

Overflater og innredning

Gulvet er belagt med parkett. Veggene er kled med tapet og panel. Det innvendige taket er lagt med plankett.

Det er en hvit kjøkkeninnredning som går over to vegger. Innredningen er av underskap, skuffer, og overskap i profilerte fronter. Benkeplaten er flislagt, med en nedfelt platetopp og vask med avrenningsplate.

Kjøkkenet er utstyrt med integrert stekeovn og frittstående oppvaskmaskin.

Utstyret er ikke funksjons-testet.

Vurdering av avvik:

- Det er ikke påvist tegn på at det er montert lekkasjedeteksjon ved oppvaskmaskin/oppvaskkum, dette er et krav på kjøkkenet ut ifra alder.

Konsekvens/tiltak

- Det bør monteres lekkasjedeteksjon ved oppvaskmaskin/oppvaskkum.



Tilstandsrapport



1. ETASJE > STUE/KJØKKEN

! TG 1 Avtrekk

Det er kjøkkenventilator med avtrekk ut.

TEKNISKE INSTALLASJONER

! TG 2 Vannledninger

Innvendige vannledninger er av kobber. Det er ikke besiktiget i rørskap.

Vurdering av avvik:

- Mer enn halvparten av forventet brukstid er passert på innvendige vannledninger.

Konsekvens/tiltak

- Det er ikke behov for utbedringstiltak siden anlegget fungerer i dag, men ut ifra alder kan skader plutselig oppstå på eldre anlegg.
- I forbindelse med oppgradering av våtrom vil det være naturlig med utskiftning av rør.

! TG 2 Avløpsrør

Det er avløpsrør av støpejern og plast.

Vurdering av avvik:

- Mer enn halvparten av forventet brukstid er passert på innvendige avløpsledninger.

Konsekvens/tiltak

- Det er ikke behov for utbedringstiltak siden anlegget fungerer i dag, men ut ifra alder kan skader plutselig oppstå på eldre anlegg.
- I forbindelse med oppgradering av våtrom vil det være naturlig med utskiftning av rør.

! TG 2 Ventilasjon

Boligen har naturlig ventilasjon.

Vurdering av avvik:

- Det er påvist mangelfull ventilasjon på ett eller flere rom i boligen.

Konsekvens/tiltak

- Det bør etableres veggventiler/vindusventiler i alle oppholdsrom som ikke har det.

! TG 2 Varmesentral

Det er montert en varmepumpe i stuen.

Vurdering av avvik:

- Det har ikke vært avholdt service på anlegget senere år.

Konsekvens/tiltak

- Anlegget må sjekkes av fagperson, som må utføre eventuelle tiltak på anlegget.



! TG 2 Varmtvannstank

Årstall: 2010

Kilde: Produksjonsår på produkt

Vurdering av avvik:

- Det er ikke påvist tilfredsstillende avrenning eller annen kompensierende løsning fra varmtvannstank.

Konsekvens/tiltak

- Det bør etableres tilfredsstillende avrenning eller lekkasjesikring ved varmtvannstank.



! TG 2 Elektrisk anlegg

Tilstandsrapport

Dette er en forenklet kontroll begrenset til de spørsmål og undersøkelser som forskrift til avhendingslova (tryggere bolighandel) § 2-18 inneholder. Dette kan ikke sammenlignes med en kontroll utført av offentlig myndighet (Det lokale eltilsyn) eller registrert elektrovirksomhet, og en bygningssakkyndig har verken kompetanse eller lov til å foreta en slik kontroll.

Tilstandsgraden er vurdert ut fra den forenklete og begrensede kontrollen som forskriften inneholder. El-anlegget kan ha feil og mangler som en slik forenklet undersøkelse ikke vil avdekke. Vær derfor oppmerksom på denne risikoen, og søk videre veiledning eller få en fullstendig kontroll utført av registrert elektrovirksomhet.

Det elektriske anlegget er oppført som åpen utførelse. I sikringsskapet er det eldre skrusikringer.

1. Foreligger det eltilsynsrapport de siste 5 år, og det er ikke foretatt arbeid på anlegget etter denne, utenom retting av eventuelle avvik i eltilsynsrapport (dvs en el-tilsynsrapport uten avvik)?

Nei

Spørsmål til eier

2. Når ble det elektriske anlegget installert eller sist gang totalt rehabilitert (årstall)? Med totalt rehabilitert menes fullstendig utskiftet anlegg fra inntakssikring og videre.

2010 Ukjent.

3. Er alle elektriske arbeider/anlegg i boligen utført av en registrert elektroinstallasjonsvirksomhet?

Ja De siste arbeidene utført på boligen er utført av Bøifot Elektro.

4. Er det elektriske anlegget utført eller er det foretatt tilleggsarbeider på det elektriske anlegget etter 1.1.1999?

Ja Det er ikke fremlagt samsvarserklæring.

Eksisterer det samsvarserklæring?

Nei

5. Foreligger det kontrollrapport fra offentlig myndighet – Det Lokale Eltilsyn (DLE) eller eventuelt andre tilsvarende kontrollinstanser med avvik som ikke er utbedret eller kontrollen er over 5 år?

Nei Det er ikke fremlagt kontroll rapport.

6. Forekommer det ofte at sikringene løses ut?

Nei Det er ikke opplyst om unormale forhold rundt sikringene.

7. Har det vært brann, branntilløp eller varmgang (for eksempel termiske skader på deksler, kontaktpunkter eller lignende) i boligens elektriske anlegg?

Nei Det er ikke opplyst om varmgang i el anlegget.

Generelt om anlegget

8. Er det tegn til at det har vært termiske skader (tegn på varmgang) på kabler, brytere, downlights, stikkontakter og elektrisk utstyr? Sjekk samtidig tilstanden på elektrisk tilkobling av varmtvannsbereder, jampfør eget punkt under varmtvannstank

Nei

9. Er der synlig defekter på kabler eller er disse ikke tilstrekkelig festet?

Nei

Inntak og sikringskap

10. Er det tegn på at kabelinnføringer og hull i inntak og sikringskap ikke er tette, så langt dette er mulig å sjekke uten å fjerne kapslinger?

Nei

11. Finnes det kursfortegnelse, og er den i samsvar med antall sikringer?

Ja

12. Foreta en helhetsvurdering av det elektriske anlegget, dets alder, allmenne tilstand og fare for liv og helse. Bør det elektriske anlegget ha en utvidet el-kontroll?

Ja Det elektriske anlegget er oppført som åpent anlegg med sikringer i sikringsskapet. Det er ikke fremlagt dokumentasjon på arbeidene.

Generell kommentar

Takstmann er ikke EL fagmann og deler av anlegget er skjult. På generelt grunnlag anbefaler DSB(Direktoratet for Sikkerhet- og Beredskap) kontroll av EL anlegg hvert 5. år. Kostnadsestimat i rapporten her, er for en EL-kontroll og hensyntar ikke eventuelle fremtidige påkostninger for utbedring av eventuelle avvik.

Kostnadsestimat: Under 10 000



TG 0 Branntekniske forhold

Dette er en forenklet kontroll begrenset til de spørsmål som fremkommer under. Tilstandsgraden er basert på retningslinjer til disse spørsmålene i bransjestandarden NS3600. Dette kan ikke sammenlignes med en fullstendig kontroll av branntekniske forhold av offentlig myndighet, eller en vurdering av boligens branntekniske forhold eller prosjektering fra en rådgiver med spesialkompetanse. En bygningssakkyndig har verken kompetanse til å gi slik veiledning eller lov til å foreta en slik kontroll.

Tilstandsgraden er vurdert ut fra den forenklete og begrensede kontrollen. Det kan være feil og mangler om branntekniske forhold som en slik forenklet undersøkelse ikke vil avdekke. Vær derfor oppmerksom på denne risikoen, og søk videre veiledning eller rådgivning.

Bygget er utstyrt med nødvendige brannslukkingsutstyr og varsler-system.

1. Er det mangler for brannslukkingsutstyr i boligen iht. forskriftskrav på søknadstidspunktet, men minst Byggeforskrift 1985?
Nei
2. Er det skader på brannslukkingsutstyr eller er apparatet eldre enn 10 år?
Nei
3. Er det mangler på røykvarsler i boligen iht. forskriftskrav på søknadstidspunktet, men minst Byggeforskrift 1985?
Nei
4. Er det skader på røykvarslere?
Nei

Tilstandsrapport

TOMTEFORHOLD

Byggegrunn

Det er byggegrunn av løsmasser.

TG 2 Drenering

Punktet må sees i sammenheng 'Rom under terreng'

Dreneringen er kun besiktiget fra overflaten. Det er usikkert om taknedløpene er ført i bakken eller oppkoblet til et videre drengs-system. Det er ikke påvist synlig fuktsikring ved grunnmuren. Videre er dreneringssystemet for eiendommen trolig fra byggeår.

Vurdering av avvik:

- Det mangler, eller på grunn av alder er det sannsynlig at det mangler, utvendig fuktsikring av grunnmuren ved kjeller/underetasje.
- Mer enn halvparten av forventet levetid på drenering er overskredet.

Konsekvens/tiltak

- Overvåk tilstanden jevnlig. For å få tilstandsgrad 0 eller 1 må dreneringen skiftes ut, men tidspunktet for når dette er nødvendig er vanskelig å si noe om. Bruken av underetg/kjeller vil og være avgjørende.
- Fuktsikring av muren må etableres inkl. klemlist.

Avvikene gir grunnlag for at kjelleren overvåkes jevnlig. Skal konstruksjonen oppnå TG 0 eller 1 må dreneringen utbedres. Videre tilsier avvikene at kjelleren bør stå med åpne konstruksjoner og ikke innredes.

TG 2 Grunnmur og fundamenter

Bygget står på en grunnmur av betong, som står på ukjent fundamentering.

Vurdering av avvik:

- Grunnmuren har sprekkdannelser.

Konsekvens/tiltak

- Påviste skader må utbedres.

TG 2 Terrengforhold

Eiendommen ligger i relativt skrånende terreng. Tomten er opparbeidet med plen med beplantning. Parkering er i garasje eller i egen innkjørsel på område opparbeidet med grus.

Vurdering av avvik:

- Det er påvist dårlig fall eller flatt terreng inn mot grunnmur og dermed muligheter for større vannansamlinger.

Konsekvens/tiltak

- Det bør foretas terrengjusteringer.

TG 2 Utvendige vann- og avløpsledninger

Det er ikke foretatt grunnundersøkelser. Type ledninger for vann og avløp er antatt ut ifra byggeår. Det nærmer seg mer enn halvparten av levetid vann- og avløpsrør. Det er ingen indikasjon på problemer ved besiktigelsen.

Vurdering av avvik:

- Mer enn halvparten av forventet brukstid er passert på utvendige avløpsledninger.
- Mer enn halvparten av forventet brukstid er passert på utvendige vannledninger.

Konsekvens/tiltak

- Det er ikke behov for utbedringstiltak siden anlegget fungerer i dag, men ut ifra alder kan skader plutselig oppstå på eldre anlegg.

Bygninger på eiendommen

Garasje



Anvendelse

Opplagring av utstyr og kjøretøy.

Byggeår

Kommentar

Ukjent

Standard

Garasjen er oppført betongplate med støpt ringmur. Veggkonstruksjonen er av bindings verk, kledd med stående bordkledning. Taket har pulttak form og har konstruksjon av plassbygde sperrekonstruksjon. Taket er tekket med stålplater. Garasjen er utstyrt med malt ytterdør og vippeporter.

Innvendig er garasjen preget av plate kledde og åpne konstruksjoner. Normal standard på bygget ut ifra alder/konstruksjon - jamfør beskrivelse under konstruksjoner.

Vedlikehold

Bygget er jevnlig vedlikeholdt.

Beskrivelse

Garasjen er oppført betongplate med støpt ringmur. Veggkonstruksjonen er av bindings verk, kledd med stående bordkledning. Taket har pulttak form og har konstruksjon av plassbygde sperrekonstruksjon. Taket er tekket med stålplater. Garasjen er utstyrt med malt ytterdør og vippeporter.

Innvendig er garasjen preget av plate kledde og åpne konstruksjoner.

Garasjen er ikke tilstandsvurdert.



Arealer, byggetegninger og brannceller

Standard gjeldende fra 01.01.2024

Arealmålinger og arealoppsett er basert på Norsk standard 3940:2023 Areal- og volum-beregninger av bygninger. Arealet gjelder for tidspunktet da boligen ble målt

Hva er måleverdig areal?

Arealet i rommet må ha minst 1,90 m fri høyde over gulvet og minst bredde på 0,60 m. Et loft med skråtak vil for eksempel bare få registrert målbart areal der høyden er minst 1,90 m og bredden minst 0,60 m. Rommet må ha dør eller luke, og gangbart gulv.

Hva er bruksareal?

BRA = BRA-i + BRA-e + BRA-b

Bruksarealet for bygningen er bruttoarealet minus arealet som opptas av yttervegger.



Carport og/eller garasjeplass i felles garasjeanlegg er ikke måleverdig areal

Internt bruksareal (BRA-i)	Arealet innenfor boenheten(e)
Eksternt bruksareal (BRA-e)	Arealet av alle rom utenfor boenheten(e) og som tilhører denne, slik som for eksempel bod
Innglasset balkong mv (BRA-b)	Arealet av innglasset balkong, veranda eller altan når denne er tilknyttet boenheten(e)
Terrasse- og balkongareal (TBA)	Arealet av terrasser, åpne balkonger og åpen altan tilknyttet boenheten(e)

Gulvareal (GUA)

Er sum av BRA (bruksareal) og ALH (areal med lav takhøyde).

Areal med lav takhøyde (ALH) er ikke måleverdig areal, som skyldes skråtak og lav himlingshøyde.

GUA kan opplyses i markedsføring der det er aktuelt for den konkrete boligen og kun sammen med BRA-i, for eksempel der gulvflaten har en verdi og har funksjon ved møblering og bruk av rommene. Ikke innredet areal som kaldloft, måles og oppgis normalt ikke.

Arealet kan ikke alltid fastsettes nøyaktig

Areal kan være komplisert eller umulig å måle opp nøyaktig fordi det er vanskelig å fastslå tykkelsen på innervegger, skjevheter i og utforming av bygningskonstruksjoner som karnapp, buer og vinkler som ikke er rette, åpne rom over flere etasjer og så videre.

Eiendommens markedsverdi kan ikke baseres på en matematisk beregning basert på antall kvadratmeter opplyst i rapporten. Opplysninger om areal kan altså ikke alene benyttes for å beregne eiendommens verdi.

Den bygningsfaglige kan avdekke eventuelle bruksendringer og avvik i branncelleinndeling

Den bygningsfaglige ser på byggetegninger hvis de er tilgjengelige og dette er en del av oppdraget, og vurderer bruken av boligen opp mot tegningene. Hvis den bygningsfaglige avdekker at en bolig ikke ser ut til å være delt opp i brannceller etter kravene i byggt teknisk forskrift på befaringstidspunktet, skal det opplyses om dette.

Reglene om bruksendring og brannceller kan være kompliserte. Søk videre faglige råd om rapporten ikke gir deg svar. Den bygningsfaglige kan ikke vurdere og svare på alle spørsmål, og kan heller ikke vite om kommunen kan gi unntak for kravene som gjelder. [Vil du vite mer?](#)

Om brannceller

En branncelle er hele eller avgrensede deler av en bygning hvor en brann fritt kan utvikle seg uten at den kan spre seg til andre bygninger eller andre deler av bygningen i løpet av en fastsatt tid.

Om bruksendring

Bruksendring er å endre bruken av et rom fra en tillatt bruk til en annen. Dette kan kreve søknad og tillatelse, for eksempel hvis du endrer et rom fra bod til soverom eller arbeidsrom, eller hvis du endrer en bolig til to separate boliger.

Rom for varig opphold har krav til takhøyde, romstørrelse, rømningsvei og lysforhold som må være oppfylt. Du kan søke kommunen om unntak for kravene, men kan ikke regne med å få unntak for krav som går på helse og sikkerhet, for eksempel krav til rømningsvei.

Bruksendring som krever godkjenning, og som ikke er søkt bruksendret, er ulovlig. Kommunen kan etter plan- og bygningsloven kapittel 32 forfølge overtredelser. Kommunen kan pålegge deg å avslutte den ulovlige bruken, eventuelt å rette eller tilbakeføre rommet til godkjent bruk.

Arealer

Enebolig

Ny arealstandard

Etasje	Bruksareal BRA m ²			SUM	Terrasse- og balkongareal (TBA)
	Internt bruksareal (BRA-i)	Eksternt bruksareal (BRA-e)	Innglasset balkong (BRA-b)		
1. Etasje	80			80	61
2. Etasje	74			74	5
Kjeller	63			63	
Loft	37			37	
SUM	254				66
SUM BRA	254				

Romfordeling

Etasje	Internt bruksareal (BRA-i)	Eksternt bruksareal (BRA-e)	Innglasset balkong (BRA-b)
1. Etasje	Entré , Gang , Garderobe , Stue/kjøkken		
2. Etasje	Bad , Gang , Gang 2, Soverom , Soverom 2, Soverom 3, Soverom 4		
Kjeller	Bod , Bod 2, Bod 3, Bod 4, Gang , Bad/vaskerom		
Loft	Stue		

Kommentar

Areal BRA er beregnet ut ifra innvendige mål. Areal utvendig bod og garasje er ikke medtatt i beregningen av areal for boligen. Balkong i 2. etasje er medtatt med ca 5m². og terrasse i 1. etasje med ca 61m², begge oppgitt under åpent areal. På loftet er det arealer som ikke er målbare grunnet lav takhøyde.

Arealet er målt etter NS-3940 og arealene er vurdert etter dagens bruk. Vær oppmerksom på at det er bruken av rommet på befaringstidspunktet som avgjør om rommet defineres som P-ROM eller S-ROM. Dette betyr at rommet både kan være i strid med byggt teknisk forskrift og mangle godkjenning i kommunen for den aktuelle bruken, uten at dette vil få betydning for takstmannens valg.

Lovlighet

Byggetegninger

Det foreligger ikke tegninger

Kommentar: Det foreligger noen tegninger for mindre deler, som fasadeendring med terrasse. Det er lite dokumentasjon for øvrig. Det finnes ikke ferdigattest. Dette er ikke så unaturlig på eldre boliger.

Brannceller

Er det påvist synlige tegn på avvik i branncelleinndeling ut ifra dagens byggt teknisk forskrift?

Ja Nei

Nyere håndverkstjenester

Er det ifølge eier utført håndverkstjenester på boligen siste 5 år?

Ja Nei

Krav for rom til varig opphold

Er det påvist avvik i forhold til rømningsvei, dagslysflate eller takhøyde?

Ja Nei

Kommentar:

Garasje

Ny arealstandard

Etasje	Bruksareal BRA m ²			SUM	Terrasse- og balkongareal (TBA)
	Internt bruksareal (BRA-i)	Eksternt bruksareal (BRA-e)	Innglasset balkong (BRA-b)		
Etasje		56		56	
SUM		56			
SUM BRA	56				

Romfordeling

Etasje	Internt bruksareal (BRA-i)	Eksternt bruksareal (BRA-e)	Innglasset balkong (BRA-b)
Etasje		Bod , Garasje , Garasje 2	

Kommentar

Areal BRA er beregnet ut ifra innvendige mål. Areal utvendig bod og garasje er ikke medtatt i beregningen av areal for boligen. På baksiden er det etablert vedskjul med tak uten vegger. Dette arealet er ikke måleverdig og ikke medtatt i arealberegningen.

Arealet er målt etter NS-3940 og arealene er vurdert etter dagens bruk. Vær oppmerksom på at det er bruken av rommet på befaringstidspunktet som avgjør om rommet defineres som P-ROM eller

S-ROM. Dette betyr at rommet både kan være i strid med byggt teknisk forskrift og mangle godkjenning i kommunen for den aktuelle bruken, uten at dette vil få betydning for takstmannens valg.

Lovlighet

Byggetegninger

Det foreligger ikke tegninger

Kommentar: Det foreligger ikke tegninger eller ferdigattest. Årsaken er tiltakenes alder.

Brannceller

Er det påvist synlige tegn på avvik i branncelleinndeling ut ifra dagens byggt teknisk forskrift?

Ja Nei

Nyere håndverkstjenester

Er det ifølge eier utført håndverkstjenester på boligen siste 5 år?

Ja Nei

Krav for rom til varig opphold

Er det påvist avvik i forhold til rømningsvei, dagslysflate eller takhøyde?

Ja Nei

Kommentar:

Total fordeling mellom P-ROM og S-ROM

Tabellen under viser fordelingen av P-ROM og S-ROM etter veiledningen til NS 3940: 2012. Dette er til informasjon og til sammenligning. Tallene er omtrentlige, kan avvike fra faktiske målinger og er ikke juridisk bindende

	P-ROM(m2)	S-ROM(m2)
Enebolig	207	47
Garasje	0	56

Kommentar

Enebolig

Gang og vaskerom i kjeller oppgitt som P-rom, øvrige arealer i kjeller er S-rom.

Garasje

Befarings - og eiendomsopplysninger

Befaring

Dato	Til stede	Rolle
09.8.2024	Runar Meek	Takstingeniør
	Pål Rune Meek	Takstingeniør

Matrikkeldata

Kommune	gnr.	bnr.	fnr.	snr.	Areal	Kilde	Eieforhold
1554 AVERØY	96	6		0	67802.2 m ²	BEREGNET AREAL (Ambita)	Eiet

Adresse

Rangøyveien 1

Hjemmelshaver

Averøy Kommune

Kommentar

Eiendommen er ikke oppmålt av takstmann. Areal er hentet inn fra offentlige registre og avvik kan forekomme.

Eiendomsopplysninger

Beliggenhet

Eneboligen ligger langs Rangøyveien i Averøy kommune. Boligen er gåavstand fra barneskole. Ellers er det en kort kjøretur fra dagligvarebutikker, barnehage og trenings fasiliteter.

Adkomstvei

Eiendommen har adkomst via offentlig veg eller gate.

Tilknytning vann

Eiendommen er tilknyttet offentlig vannforsyning via private stikkledninger.

Tilknytning avløp

Eiendommen har vann i fra Folland Vannverk (kommunalt). Når det gjelder avløpsordningen fra eiendommen så ble det i 1990 (se vedlegg) i forbindelse med tilbygg av bad, gitt utslippstillatelse. Vilårene var utslipp via 3-kamret slamavskiller på 4 m2 til sandfiltergrøfter. Averøy kommune har ikke kunnskap om dette ble gjennomført. Ut fra tømmer rapportene som kommunen har hatt tilgang til så har tømmevolumet vært på 1,5 m2.

Regulering

Eiendommen ligger i et område regulert til boligbebyggelse. GID 96/6 berøres av reguleringsplanene for Barneskole Averøy Vest og Kårvåg boligfelt samt av kommuneplanen. De to reguleringsplanene er vedtatt etter at kommuneplanen ble vedtatt og vises av den grunn ikke i kommuneplanen. For den delen av eiendommen som berøres av Barneskole Averøy Vest er i hovedsak regulert til Landbruk mens det mot FV-64 er avsatt et areal til Gang- og sykkelvei samt til Annen veigrunn ? grøntareal. Det er kun et mindre areal som berøre Kårvåg boligfeltet. Det gjelder et areal som er regulert til boligformål (del av tomt 6) samt en stripe mot Rangøyveien som er regulert til Friluftformål. Ellers er det kommuneplanen som gjelder. Den resterende delen av parsellen vest for Rangøyveien har hovedsak status som område for Landbruk-, natur- og friluftformål samt reindrift (LNFR) med unntak av en stripe mot GID 96/25 som har status som byggeområde for boligbebyggelse. Den resterende delen av hovedparsellen (som husa står på) har status som område for Landbruk-, natur- og friluftformål samt reindrift (LNFR) Langs FV-64 berøres eiendommen av støysonene mot denne veien. Det gjelder støysone H210 (Rød sone iht. T-1442) og støysone H220 (Gul sone iht. T-1442). Se kartvedlegg og til bestemmelsene til kommuneplanen.

Om tomten

Eiendommen ligger i relativt skrånende terreng. Tomten er opparbeidet med plen med beplantning. Parkering er i garasje eller i egen innkjørsel på område opparbeidet med grus.

Tinglyste/andre forhold

Eiendommen er vurdert i den stand den var på befaringsdagen og opplysninger gitt av eier. Datagrunnlaget kommer fra Statens Kartverk og er gjengitt med tillatelse fra Staten gjennom det statlige selskapet Norsk Eiendomsverdi. Det er ikke opplyst om noen særskilte forhold utover det som fremkommer i denne rapporten. Merk. Det er ikke foretatt radonmålinger på eiendommen.

Siste hjemmelsovergang

Kjøpesum	År
2 488 550	2023

Kilder og vedlegg

Dokumenter

Beskrivelse	Dato	Kommentar	Status	Sider	Vedlagt
Egenerklæring			Ikke gjennomgått		Nei
Reguleringsplaner	18.06.2015	Oversendt fra megler	Gjennomgått		Nei
Tegninger			Ikke gjennomgått		Nei
Målebrev	13.08.2024	Oversendt fra megler	Gjennomgått		Nei
Brukstillat./ferdigatt.			Ikke gjennomgått		Nei
Eier			Ikke gjennomgått		Nei
Grunnkart	13.08.2024	Oversendt fra megler	Gjennomgått		Nei

Tilstandsrapportens avgrensninger

STRUKTUR•REFERANSENIVÅ•TILSTANDSGRADER

- Rapporten er basert på innholds krav i Forskrift til avhendingslova (tryggere bolighandel). Formålet er å gi en tilstandsanalyse til bruk for den som bestiller og/eller i et salg til forbruker, og ikke for andre tredjeparter. Rapportens omfang, struktur, metode og begrepsbruk følger i hovedsak Norsk Standard NS 3600:2018 (Teknisk tilstandsanalyse ved omsetning av bolig), samt Takstbransjens retningslinjer ved tilstandsrapportering for boliger og Takstbransjens retningslinjer for arealmåling.
- Tilbakeholdt eller uriktig informasjon som har betydning for vurderingen, er ikke bygningssakkyndiges ansvar. Rapporten beskriver avvik, altså en tilstand som er dårligere enn referansenivået. Rapporten framhever normalt ikke positive sider ved boligen ut over det som fremgår av tilstandsgradene.
- Tilstanden angis i rapporten og gir uttrykk for en gitt forventet tilstand blant annet vurdert ut fra alder og normal bruk slik:

i) **Tilstandsgrad 0, TG0:** Ingen avvik eller skader. I tillegg må bygningsdelen være tilnærmet ny, mindre enn 5 år, og det foreligger dokumentasjon på faglig god utførelse.

ii) **Tilstandsgrad 1, TG1:** Mindre avvik. Normal slitasje. Strakstiltak ikke nødvendig. TG1 kan gis når bygningsdelen er tilnærmet ny og det ikke foreligger dokumentasjon på faglig god utførelse.

iii) **Tilstandsgrad 2, TG2:** Vesentlige avvik, og mindre avvik som etter NS 3600 gir TG 2, men som ikke nødvendigvis krever umiddelbare tiltak. I denne rapporten kan TG2 i Rapportsammendrag være inndelt i TG2 som krever tiltak og de som ikke krever umiddelbare tiltak. Konstruksjonen har normalt enten feil utførelse, en skade eller symptomer på skade, sterk slitasje eller nedsatt funksjon. Vedlikehold eller tiltak trengs i nær fremtid, det er grunn til å varsle fare for skader på grunn av alder eller overvåke spesielt på grunn av fare for større skade eller følgeskade. For skjulte konstruksjoner vil alder i seg selv være et symptom som kan gi TG2. For synlige konstruksjoner kan alder sammen med andre symptomer og momenter gi TG2. Avvik under TG2 kan gis sjablongmessig anslag.

iv) **Tilstandsgrad 3, TG3:** Store eller alvorlige avvik. Kraftige symptomer på forhold som man må regne med trenger utbedring straks eller innen kort tid. Påvist funksjonssvikt eller sammenbrudd. Avvik under TG3 skal gis sjablongmessig anslag.

v) **Tilstandsgrad TGiu:** Ikke undersøkt/ikke tilgjengelig for undersøkelse.

- Ved TG0 og TG1 gis det normalt ingen begrunnelse for valg av tilstandsgrad, fordi bygningen eller bygningsdelen da bare har normal slitasje. For anbefalte tiltak ved TG2 og TG3 må bruker av rapporten vurdere om tiltakene er nødvendige og lønnsomme. Hva det vil koste å utbedre rom eller bygningsdeler er et sjablongmessig anslag basert på registrert avvik og angitte tiltak i rapporten. Anslaget er gitt på generelt grunnlag og basert på erfaringstall i seks intervaller, og kan ikke forveksles med en konkret vurdering og tilbud fra en entreprenør eller håndverker. Det må eventuelt innhentes tilbud for en nærmere undersøkelse, og konkret og nøyaktig vurdering av utbedringskostnad. Kostnader til ikke oppdagede avvik/utbedringer/feil kan forekomme. Utbedringskostnad avhenger av personlige preferanser og markedspris på materialer og tjenesteyter.

PRESISERINGER

- Avvik vurderes ut fra tekniske forskrifter på godkjenningstidspunktet for bygget. Noen bygningsdeler vurderes

etter gjeldende teknisk forskrift på befaringstidspunktet. Dette gjelder blant annet:

i) Bad, vaskerom (våtrom)

ii) Forhold rundt brann, rømming, sikkerhet, for eksempel rekkverkshøyder/åpninger, ulovlige bruksendringer, brannceller mv.

- For skjulte konstruksjoner slik som vann og avløp uten dokumentasjon, er kvalitet og alder vurdert.

- Fastmonterte installasjoner, for eksempel innfelt belysning (downlights), demonteres ikke for å sjekke dampspærren bak. Dette av hensyn til bygningssakkyndiges kompetanse og risikoen for skade.

- Kontroll av fukt i konstruksjonen ved hulltaking i bad og vaskerom (våtrom), rom under terreng (kjelleretasje, underetasje og sokkeletasje) eller andre bygningsdeler skjer etter eiers aksept. Hulltaking av våtrom og rom under terreng kan unntaksvis unnlates, se Forskrift til Avhendingsloven.

- Kontroll av romfunksjoner for P-ROM utføres kun når det ikke foreligger godkjente og byggemeldte tegninger, eller når tegninger ikke stemmer med dagens bruk.

- Bygningssakkyndig gir en forenklet vurdering av branntekniske forhold og elektriske installasjoner i boligen dersom det er mer enn fem år siden sist boligen hadde el-tilsyn. Bygningssakkyndig kan anbefale å konsultere offentlige myndigheter eller kvalifisert elektrofaglig fagperson ved behov for grundigere undersøkelser.

TILLEGGSENDERSØKELSER

Etter avtale kan tilstandsanalysen utvides til også å omfatte tilleggundersøkelser utover minimumskravet i forskriften.

BEFARINGEN

Rapporten gir en vurdering av byggverk og bygningsdeler som bygningssakkyndig har observert, og som fremkommer av Forskrift til avhendingsloven. Rapporten er likevel ingen garanti for at det ikke kan finnes skjulte feil, skader og mangler. NS 3600:2018 (Teknisk tilstandsanalyse ved omsetning av bolig) har undersøkelsesnivå fra 1 til 3, der undersøkelsesnivå 1 er det laveste og baseres på visuell observasjon. Rapporten baseres på undersøkelsesnivå 1 med få unntak (våtrom og rom under terreng). I praksis betyr dette at gjennomføringen av befaringen begrenses som følger:

- Det utføres kun visuelle observasjoner på tilgjengelige flater uten fysiske inngrep (f.eks. riving).

- Flater som er skjult av snø eller på annen måte ikke er tilgjengelig eller skjult, blir ikke kontrollert. Det foretas ikke funksjonssprøving av bygningsdeler, som isolasjon, piper, ventilasjon, el. anlegg, osv.

- Det gis ingen vurdering av boligens tilbehør, hvite- og brunevarer og annet inventar. Dette gjelder også integrert tilbehør.

- Inspisering av yttertak er basert på det som er synlig, normalt på insiden fra loftet og utvendig fra stige/bakkenivå. Befaring av tak må være sikkerhetsmessig forsvarlig for å kunne gjennomføres.

- Stikkprøvetakninger er utvalgt tilfeldig og kan innebære kontroll under overflaten med spiss redskap eller lignende.

Tilstandsrapportens avgrensninger

UTTRYKK OG DEFINISJONER

- Tilstand: Byggverkets eller bygningsdelens tekniske, funksjonelle eller estetiske status på et gitt tidspunkt.
- Symptom: Observerbart forhold som gir indikasjon på hvilken tilstand et byggverk eller en bygningsdel befinner seg i. Benyttes ved beskrivelse av avvik.
- Skadegjørere: Zoologiske eller biologiske skadegjørere, i hovedsak råte, sopp og skadedyr.
- Fuktøk: Overflatesøk med egnet søkeutstyr (fuktindikator) eller visuelle observasjoner.
- Fuktmåling: Måling av fuktinnhold i materiale eller i bakenforliggende konstruksjon ved bruk av egnet måleutstyr (blant annet hammerelektrode og pigger).
- Utvidet fuktøk (hulltaking): Boring av hull for inspeksjon og fuktmåling i risikoutsatte konstruksjoner, primært i tilstøtende vegger til bad, utforede kjellervegger og eventuelt i oppforede kjellergulv.
- Normal slitasjegrade: Forventet nedsliting av materiale i overflaten som er basert på enkle visuelle observasjoner. Kan vurderes sammen med bygningsdelens alder.
- Forventet gjenværende brukstid: Anslått tid et byggverk eller en del av et byggverk fortsatt vil være tjenlig for sitt formål (NS3600, Termer og definisjoner punkt 3.9)

AREALBEREGNING FOR BOENHETER

- Areal fastsettes etter Forskrift til avhendingsloven og Norsk Standard 3940 Areal- og volum-beregninger av bygninger fra 2023.
- Areal oppgis i hele kvadratmeter i rapporten, og gjelder for det tidspunkt oppmålingen fant sted.
- Bruksareal (BRA) er det måleverdige arealet som er innenfor omsluttete vegger målt i gulvhøyde (bruttoareal minus arealet som opptas av yttervegger). I tillegg til gulvhøyde gjelder regler om fri bredde for at arealet skal være måleverdig, med betydning for BRA av for eksempel loft med skråtak. BRA består av internt bruksareal (BRA-i), eksternt bruksareal (BRA-e) og innglasset balkong mv (BRA-b). Terrasse- og balkongareal (TBA) opplyses der tilstandsrapporten skal benyttes i boligomsetningen og der det er aktuelt. I tillegg kan gulvareal (GUA) og areal med lav takhøyde (ALH) opplyses sammen med BRA der det er aktuelt og en del av oppdraget. Rom skal ha atkomst og gangbart gulv for å kunne regnes som BRA/måleverdig areal.
- Arealet måles og oppgis dersom arealet oppfyller krav til måleverdighet, slik som at arealet må ha minst en bredde på 0,6m og minst en høyde på 1,9 m osv. Et rom kan være i strid med teknisk forskrift og mangle godkjenning hos kommunen for den aktuelle bruken, uten at dette får betydning for om arealet måles og oppgis i tilstandsrapporten. Når arealet måles tas det ikke hensyn til om arealet er lovlig oppført eller om bruken er lovlig, bruksendringer, lysforhold eller andre sikkerhetsmangler.
- Eiendommens markedsverdi kan ikke baseres på en rent matematisk beregning i forhold til antall kvadratmeter opplyst i rapporten. Opplysninger om areal kan altså ikke alene benyttes for beregning av eiendommens verdi.

- Rom som ligger utenfor boenheten, men som eier har påvist og/eller opplyst at tilhører boenheten, er oppmålt og inkludert i BRA-e. Det er ikke fremvist dokumentasjon på at rommet tilhører boenheten, med mindre dette er angitt særskilt. Rom utenfor boenheten kan omdisponeres av borettslaget/sameiet og dette kan påvirke boligens BRA. Vær oppmerksom på at NS 3940:2023 og eierseksjonsloven har ulik definisjon av fellesareal. Ved arealmåling gjelder NS 3940:2023 som definerer fellesareal slik: "Delen av bygning som brukes av to eller flere bruksenheter eller til bygningens forvaltning, drift eller vedlikehold.
- I en overgangsperiode skal rapporter som benyttes i boligomsetningen eller dersom det er en del av oppdraget også opplyse om fordelingen mellom P-ROM og S-ROM med utgangspunkt i definisjonene som fremkommer av veiledningen til Norsk Standard 3940 Areal- og volum-beregninger av bygninger fra 2012. Fordelingen mellom P-ROM og S-ROM er basert på veiledningen og bygningssakkyndiges eget skjønn. P-ROM er måleverdige rom som benyttes til kort eller langt opphold. S-ROM er måleverdige rom som benyttes til lagring, og tekniske rom. Bruken av et rom på befaringstidspunktet har betydning for om rommet defineres som P-ROM eller S-ROM. Dette betyr at rommet både kan være i strid med teknisk forskrift og mangle godkjenning i kommunen for den aktuelle bruken, uten at dette vil få betydning for valg av arealkategori.
- Se øvrig informasjon om areal i rapporten, Norsk Standard 3940 (2012 og 2023) og veiledningen til disse.

PERSONVERN

iVerdi AS, bygningssakkyndig og takstforetaket behandler personopplysninger som bygningssakkyndig trenger for å kunne utarbeide rapporten. Personvernerklæring med informasjon om bruk av personopplysninger og dine rettigheter finner du her [Personvernerklæring - iVerdi](#)

DELING AV PERSONOPPLYSNINGER FOR TRYGGERE BOLIGHANDEL OG MULIG RESERVASJON

Norsk takst og deres samarbeidspartnere benytter personopplysninger fra rapporten for analyse- og statistikkformål, samt utvikling og drift av produkter og tjenester for takstbransjen og andre aktører i bolig-omsetningen. Les mer om dette og hvordan du kan reservere deg på <https://www.norsktakst.no/norsk/om-norsk-takst/personvernerklæring/reservasjon/>

Vendu lager en boliganalyse basert på opplysninger fra rapporten. Les mer om dette og hvordan du kan reservere deg her: <https://samtykke.vendu.no/TV4315>

KLAGEORDNING FOR FORBRUKERE

Er du som forbruker misfornøyd med bygningssakkyndiges arbeid eller opptreden ved taksering av bolig eller fritidshus, se www.takstklagenemnd.no for mer informasjon