

aktiv.



Lensmann Ryghs veg 10, 7653 VERDAL

Flott enebolig med tilbaketrukket beliggenhet på Mela. Vesentlig renovert utvendig og garasje fra 2025. 3 soverom.



Eiendomsmegler

Jørgen Sagvold

Mobil 988 35 681

E-post jorgen.sagvold@aktiv.no

Aktiv Eiendomsmegling Verdal

Norgata 6, 7650 Verdal. TLF. 474 79 990

Nøkkelinformasjon

Prisant.: Kr 2 850 000,-
Omkostn.: Kr 72 640,-
Total ink omk.: Kr 2 922 640,-
Selger: Anna Braarud Lyngstad
Simen Braarud Lyngstad
Martin Braarud Lyngstad
Øivind Braarud Lyngstad

Salgsobjekt: Enebolig
Eierform: Eiet
Byggeår: 1954
BRA-i/BRA Total 170/208 kvm
Tomtstr.: 618.7 kvm
Soverom: 3
Gnr./bnr. Gnr. 18, bnr. 280
Oppdragsnr.: 1709260034

Lensmann Ryghs veg 10

Velkommen til Lensmann Ryghs veg 10!

Eiendommen ligger i et attraktivt og barnevennlig område med kort avstand til skole, barnehage og dagligvarebutikk. Området byr på gode turmuligheter, lite støy og nærhet til Verdal sentrum, som har et bredt utvalg av servicetilbud og offentlig transport. Behov for oppgradering innvendig.

Kvaliteter verdt å fremheve:

- Etterisolert i yttervegger og tak. 2022
- Nye vinduer og dører i 1. etg og 2. etg. 2022
- Nye renner og nedløp. 2022
- Garasje med 38 m². 2025
- Satt inn stålrør, pusset pipe innvendig og montert vedovn. 2022.
- Vaskerom i kjeller med mye lagerplass.
- 3 romslige soverom.
- Bra opparbeidet uteområde med mye parkeringsplass.
- Varmepumpe og vedovn til oppvarming.

Velkommen til en hyggelig visning!



Innhold

Nøkkelinformasjon	2
Om eiendommen	4
Tilstandsrapport	33
Egenerklæring	61
Energiattest	67
Kommunaleavgifter	72
Eiendomsskatt	74
Kommunaltilknytning	75
Innherred Renovasjon	76
El-rapport Tensio	77
Feierapport	78
Matrikkelrapport	79
Ang ferdigattest	83
Bygningsskisse altan	84
Planopplysninger	85
Kart	87
Nabolagsprofil	92
Budskjema	101

Om eiendommen

Om boligen

Areal

BRA - i: 170 kvm

BRA - e: 38 kvm

BRA totalt: 208 kvm

TBA: 24 kvm

Enebolig

Bruksareal fordelt på etasje

Kjeller

BRA-i: 54 kvm Gang, vaskekjeller og 4 boder

1. etasje

BRA-i: 58 kvm Entré, gang, kjøkken, stue og toalettrom

2. etasje

BRA-i: 58 kvm Gang, bad og 3 soverom

TBA fordelt på etasje

1. etasje

24 kvm Terrasse- og balkongareal

Garasje

Bruksareal fordelt på etasje

1. etasje

BRA-e: 38 kvm Garasje

Takstmannens kommentar til arealoppmåling

Enebolig:

Byggetegninger: Det foreligger ikke tegninger

Kommentar: Det foreligger kun tegning som viser takoverbygget veranda med tilhørende fasade. Ingen øvrige tegninger foreligger.

Undertegnede har derfor ikke kunnet kontrollere hvorvidt boligen faktisk er oppført i samsvar med det som er byggesodkjent.

Kjøper påtar seg risikoen for både fremtidig bruk og eventuelle pålegg relatert til dette,

herunder risikoen for om bruken lar seg godkjenne, og alle kostnader forbundet med dette. Rommene er benevnt iht. bruken ved befaring.

Garasje:

Byggetegninger: Det foreligger ikke tegninger.

Kommentar: Ingen tegninger foreligger. Undertegnede har derfor ikke kunnet kontrollere hvorvidt garasjen faktisk er oppført i samsvar med det som er byggegodkjent. Kjøper påtar seg risikoen for både fremtidig bruk og eventuelle pålegg relatert til dette, herunder risikoen for om bruken lar seg godkjenne, og alle kostnader forbundet med dette.

Tomtetype

Eiet

Tomtestørrelse

618.7 kvm

Tomtebeskrivelse

Eiertomt på ca. 618,70 kvm.

Tomtestørrelse/-areal er hentet fra matrikelutskrift (basert på oppmåling i digitalt kart). Det gjøres oppmerksom på at denne type arealangivelse (med tilhørende kart) kan være upresis og at man dermed kan få avvik i både areal og grenser ved en eventuell fremtidig oppmåling. Mangel grunnet avvikende grenser og/eller arealsvikt kan derfor ikke påberopes.

Beliggenhet

Eiendommen ligger i et etablert boligfelt på Ørmelen, med umiddelbar nærhet til skole, barnehage og dagligvarebutikk. Det er cirka 1 km til Verdal sentrum, som tilbyr offentlige kontorer, banker, forretninger og jernbanestasjon. Offentlig transport er lett tilgjengelig med bussholdeplass for linje 635, 640, 680 og 7503 kun 4 minutters gange unna. Verdal stasjon, med linje F7 og R70, ligger 14 minutters gange fra eiendommen. Nærområdet har også gode turmuligheter med nærhet til skog og mark, og det er lite støynivå i området. Eiendommen er ideell for familier med barn, enslige og etablerere, og har en trygg og vennlig atmosfære.

Adkomst

Det vil bli satt opp visningsskilt under visning.

Bygningssakkyndig

Tord Minsaas

Type rapport

Tilstandsrapport

Byggemåte

Eneboligen, oppført i 1954, er bygget over to etasjer i tillegg til en kjeller. Bygningen hviler på en grunnmur av betong.

Grunnmuren er av plasstøpt betong. Det foreligger ingen spesifikk informasjon om dreneringens materiale eller konstruksjon.

Ytterveggene består av en trekonstruksjon som er utvendig kledd med tømmermannskledning og liggende kledning. I 2022 ble veggene etterisolert utvendig og fikk ny vindsperre og bordkledning.

Takkonstruksjonen er et sperretak med saltakform. Konstruksjonen er et kaldtloft med plassbygde sperrer, isolert i undergurter og luftet gjennom ventiler i gavlene og luftespalter langs raft. Undertaket er av tretro. I 2022 ble kaldloftet etterisolert med blåeisolasjon. Taket er tekket med profilerte plater av metall, som ble lagt rundt 2005 oppå den eldre eternitten.

Takrenner og nedløp er av plastbelagt stål og ble skiftet i 2022. Det er montert heldekkende pipebeslag over taket.

Etasjeskillerne i boligen er konstruert som trebjelkelag.

Vinduer og dører ble fornyet i 2022. Vinduene er en kombinasjon av åpningsvinduer og fastkarmen med 2-lags isolerglass. I kjelleren er det en kombinasjon av åpningsvinduer med 2-lags isolerglass og koblaglass. Ytterdøren og balkongdøren er utadslående og har 2-lags isolerglass.

Eiendommen har en altan som er fundamentert på støpte pilarer, med et bjelkelag av tre og spaltegulv av terrassebord. Rekkverket er av trevirke. Til hovedinngangen er det en strekkmetalltrapp. I 2022 ble det bygget en takoverbygd terrasse.

Garasjen har støpt gulv og en veggkonstruksjon av tre som er utvendig kledd med liggende kledning. Taket er et pulttak tekket med profilerte plater av metall. Garasjen har en leddport av metall, vinduer av isolerglass, en dør av tre, samt renner, nedløp og beslag av plastbelagt metall.

TG2 - Avvik som kan kreve tiltak:

- Utvendig - Taktekking

Avvik: Mer enn halvparten av forventet brukstid er passert på undertak.

Når undertak begynner å bli gamle, øker risikoen for lekkasjer, noe som kan føre til omfattende og kostbare reparasjoner av underliggende konstruksjoner dersom en ikke foretar tiltak på konstruksjonene før dette oppstår.

Til opplysning: Eternitt inneholder asbest og er et spesialavfall. Ekstra kostnader ved en eventuell sanering må påregnes.

- Utvendig - Takkonstruksjon/Loft

Avvik: Det er avvik:

Stedvis lite lufting langs raft, øker faren for kondensering.

Registrert noe fuktmerker i undertak. Ingen utslag ved tilfeldige fuktmålinger ved befaring, kan med fordel holdes under oppsikt.

- Innvendig - Overflater

Avvik: Overflater har en del slitasjegrad utover det en kan forvente.

Registrert folder i teppegulv, stedvis slipp i tapet, oppsprekking i veggstrie, stedvis løst vinylbelegg, stedvise hull etter radiatorer.

Generelt økende slitasjegrad på flere overflater.

Til orientering:

Befaringen er avholdt ved møblert bolig, det er utført tilfeldig kontroll med flytting av matter/ potteplanter etc.

Fullstendig kontroll av overflater er ikke utført ihht. de begrensninger med møbler og inventar utgjør ved en slik befaring.

Kjøper gjøres oppmerksom på dette og at skjulte skader/ mangler kan forekomme.

- Innvendig - Rom Under Terreng

Avvik: Det er avvik:

Registrert en del saltutslag og avskallinger/blærer på innsiden av grunnmur. Ved søk med kapasitiv fuktindikator ble det registrert forhøyede fuktverdier på fritt eksponerte murvegger og gulv. På den tiden huset ble bygd, var det ikke vanlig med fuktsikring mot grunnen. Jordfukt vil derfor trenge inn.

Konsentrerte fuktskjolder kan tyde på lekkasjer gjennom kapillærbrytende sjikt på utsiden av veggen.

Symptomer er saltutslag, avskalling og blærer på nedre delen av veggen. Fuktskader nederst på veggen kan også skyldes kapillærtransport av fukt gjennom fundament som står i kontakt med fuktig byggegrunn.

- Innvendig - Innvendige trapper

Avvik: Det er avvik:

Registrert merker i vinylbelegg, stedvise malingsavskallinger.

- Innvendig - Innvendige dører

Avvik: Det er påvist avvik som tilsier at det bør foretas tiltak på enkelte dører.

Registrert dører som tar i karm, løse dørhåndtak. Generelt hakk, sår og brukslitasjer på innerdører.

- Kjøkken - 1.Etasje > Kjøkken > Overflater og innredning

Avvik: Det er avvik:

Registrert stedvis økende slitasjegrad på fronter, slipp i laminat på benkeplate og enkelte skapdører med behov for justering.

- Tekniske installasjoner - Vannledninger

Avvik: Vurdering er basert på alder. Tilstandsgrad 2 gis med bakgrunn i at mer enn halvparten av forventet brukstid for skjulte røranlegg er passert. Det er nå ingen symptomer på funksjonssvekkelse, men vær oppmerksom på at dette er en risikokonstruksjon.

Alder har en vesentlig betydning i forhold til lekkasjer og skader, alle materialer og tetteanordninger har levetidsbetingelser og følgelig naturlig slitasje.

- Tekniske installasjoner - Avløpsrør

Avvik: Vurdering er basert på alder. Tilstandsgrad 2 gis med bakgrunn i at mer enn halvparten av forventet brukstid for skjulte røranlegg er passert. Det er nå ingen symptomer på funksjonssvekkelse, men vær oppmerksom på at dette er en risikokonstruksjon.

- Tekniske installasjoner - Varmesentral - 2

Avvik: Mer enn halvparten av forventet brukstid på varmesentral er oppbrukt.

- Tekniske installasjoner - Varmtvannstank

Avvik: Det er påvist at varmtvannstank er over 20 år

- Tomteforhold - Fuktsikring og drenering

Avvik: Mer enn halvparten av forventet levetid på drenering er overskredet.

Det ble registrert symptomer på sviktende / mangelfull funksjon på fuktsikring og drenering rund boligen.

Med bakgrunn i registrerte forhold på innsiden av fritt eksponerte grunnmur med missfarging, saltutslag, avskallinger og forhøyede verdier ved fuktsøk på befaringdagen, indikerer dette på fuktvandring i grunnmuren.

- Tomteforhold - Grunnmur og fundamenter

Avvik: Det er avvik:

Grunnmuren har oppnådd en alder på 72 år. Normal tid for utbedring og vedlikehold av betongmur er 20-60 år.

Registrert stedvise malingsavskallinger og mindre riss i utvendig puss.

Registrerte forhold som indikerer på fuktvandring i grunnmur vil kunne føre til svekkelse i grunnmuren over tid.

- Tomteforhold - Utvendige vann- og avløpsledninger

Avvik: Det er avvik:

Alder over 25 år er oppnådd.

Over halvparten av forventet levetid er oppbrukt. Hovedinntak av denne alder kan

medføre redusert trykk inn i bolig, særlig ved tapping flere steder samtidig. Ikke registrert trykkfall ved test på wc og kjøkken samtidig ved befarings.

TG3 - Store eller alvorlige avvik:

- Utvendig - Nedløp og beslag

Avvik: Det mangler snøfangere på hele eller deler av taket, noe som var krav på byggemeldingstidspunktet.

- Utvendig - Kjellervinduer

Avvik: Vinduene har råteskader.

Registrert råte i karm på flere vinduer.

Stedvise avskallinger og oppsprekninger.

Eldre vinduer og innsetningsdetaljer øker faren for skjulte skader som følge vanninntrengning over tid i tilstøtende konstruksjoner. Dette lar seg som oftest ikke oppdage uten inngrep.

Kjøper gjøres oppmerksom på dette.

Vinduene har passert forventet levetid.

- Innvendig - Overflater - 2

Avvik: Det er stedvis påvist synlige skader på overflater.

Registrert større felt i himling og vegg hvor tapet/malerpapp er løsnet/revet bort.

Manglende ferdigstilling med isolasjon, dampsperre og innvendig overflate ved tidligere felt for balkongdør. Økt fare for kondensering med påfølgende fuktskader.

- Våtrom - 2.Etasje > Bad > Generell

Avvik: Våtrommet må oppgraderes for å tåle normal bruk etter dagens krav.

Registrert rustdannelse i sluk, skadet belegget rundt sluk, utsett belegg i hjørner og rørgjennomføringer i gulv. En må forvente generell oppgradering av

våtrommets tettesjikt/membran for at våtrommet skal tåle en normal bruk etter dagens krav (tett våtsoner). En samlet TG 3 for rommet er satt med

bakgrunn i alder og manglende tetthet i våtsonen på rommet.

- Våtrom - Kjeller > Vaskekjeller > Generell

Avvik: Våtrommet må oppgraderes for å tåle normal bruk etter dagens krav.

- Spesialrom - 1.Etasje > Toalettrom > Overflater og konstruksjon

Avvik: Toalettrom har ingen ventilering fra rommet, NS 3600 krever mekanisk avtrekk for å kunne gi TG 0/1.

• Toalettrom mangler tilluftsventilering, f.eks. spalte/ventil ved dør.

TG IU - Konstruksjoner som ikke er undersøkt:

- Våtrom - Kjeller > Vaskekjeller > Tilliggende konstruksjoner våtrom

Avvik: Det er pga bygningsmessige hindringer ikke fysisk mulig å foreta hulltaking i vegg bak våtsone.

Tilstøtende vegger av mur.

- Tekniske installasjoner - Andre installasjoner

Informasjon hentet fra tilstandsrapport datert 13.04.2026, utført av takstingenør Tord Minsaas

Sammendrag selgers egenerklæring

Boligen selges som et dødsbo

Selger har kjennskap til eiendommen

Boligen selges med fullmakt

Boligselger har kjøpt boligselgerforsikring

37. Har boligen garasje eller øvrige tilleggsbygninger?

Ja

Innhold

2. Etasje:

BRA-i 58 kvm: Gang, bad og 3 soverom

1. Etasje:

BRA-i 58 kvm: Entré, gang, kjøkken, stue og toalettrom

TBA 24 kvm: Terrasse og balkongareal

Kjeller:

BRA-i 54 kvm: Gang, vaskekjeller og 4 boder

Garasje:

BRA-e 38 kvm: Garasje

Standard

Kjøkken 1. etasje:

Kjøkkeninnredning av eldre dato med folierte skrog, glatte fronter og benkeplater med vask. Det er mekanisk avtrekk over kokeplass. Det er avsatt plass og opplegg for oppvaskmaskin, komfyr og et kjøleskap. Vedr. hvitevarer se pkt. "Løsøre og tilbehør" i salgsoppgaven.

Bad 2. etasje:

Bad av eldre dato med vinylbelegg på gulv, baderomsplater på vegger og hvite himlingsplater i himling. Gulvet er uten gulvvarme, og rommet har oppvarming via stråleovn på vegg. Badet er innredet med dusjhjørne med forheng og en servant. Det er

naturlig avtrekk, ingen tilluft og støpejernsluk i gulv.

Vaskekjeller:

Vaskekjeller fra byggeår med fritt eksponerte overflater og panel i himling. Rommet har gulv uten gulvvarme og ingen oppvarming forøvrig. Innredet med opplegg for vaskemaskin og en eldre innredning med benkbeslag i stål. Det er naturlig avtrekk, ingen tilluft og støpejernsluk i gulv.

Toalettrom 1. etasje:

Toalettrom av eldre dato, innredet med et gulvmontert wc og en servant. Rommet har oppvarming med panelovn, og har ingen avtrekksløsning eller tilluftsmulighet.

Innvendige overflater:

Gulv: Tepegulv, parkett, vinylbelegg og furugulv.

Vegger: Tapet, malt strie, eldre mdf plater og trepanel.

Himling: Malerpapp og hvite himlingsplater.

På soverom i 2. etasje er det felt i himling og vegg hvor tapet/malerpapp er løsnet/revet bort. Ved tidligere felt for balkongdør mangler ferdigstillelse med isolasjon, dampsperre og innvendig overflate.

Tekniske installasjoner:

- Vannledninger: Synlige innvendige vannledninger i kobber. Innvendig stoppekran og vannmåler er plassert på inntaket i kjeller.
- Avløpsrør: Innvendige avløpsrør av eldre støpejernsrør.
- Ventilasjon: Boligen har naturlig ventilasjon via vindusventiler.
- Varmesentral: Det er en luft til luft varmepumpe fra 2019 plassert i trappeoppgang til 2. etasje, og en luft til luft varmepumpe fra 2011 plassert på stue.
- Varmtvannstank: Eldre varmtvannsbereder på 109 liter av ukjent alder er plassert i kjeller.
- Andre installasjoner: Eldre oljefyr i kjeller. Ifølge selger vil anlegget med tilhørende rør bli fjernet før salg.

Informasjon hentet fra tilstandsrapport datert 13.04.2026, utført av takstingeniør Tord Minsaas

Innbo og løsøre

Bransjens liste over løsøre og tilbehør legges til grunn for salget dersom ikke annet fremkommer av salgsoppgaven. Listen følger vedlagt salgsoppgaven. Det er full avtalefrihet om hva som skal følge med bolig og fritidsbolig ved salg. Hvis hvitevarer og/eller annet teknisk utstyr medfølger, gis det ingen garantier i forhold til tilstand, funksjonalitet og levetid på disse.

Hvitevarer

Kun hvitevarer som er spesifikt angitt i salgsoppgaven, følger med. Dette gjelder

uavhengig av om hvitevaren(e) eventuelt kan anses som integrerte.

Moderniseringer og påkostninger

Følgende oppgraderinger siden 2021:

- Etterisolering og bytte av bordkledning. Og nye renner og nedløp. Brødrene Sundli AS
- Nye vinduer og ytterdører. (Ikke kjellervindu). Brødrene Sundli AS
- Ny terrasse med takoverbygg.
- Ny stålpipeline, pusset pipeline og ny vedovn fra Interiørsenteret.
- Ny isolert dobbelgarasje.

Parkering

På egen gårdsplass og i garasje

Diverse

Foretaket og Aktiv-kjeden har flere samarbeidspartnere som tilbyr produkter eller tjenester i forbindelse med gjennomføringen av megleroppdraget:

- I forbindelse med forberedelse av salget, innhenter vi informasjon om eiendommen hovedsakelig fra vår samarbeidspartner Ambita
- Vend Marketplaces, eier av annonseplattformen Finn.no
- Overo leverer oppgjørsskjema og overtakelsesprotokoll. Kundene tilbys ulike leverandører for strøm og alarm avhengig av tilbydere i området. Meglerforetaket mottar betaling for tilleggstjenestene.
- Banker i Eika-alliansen tilbyr finansielle tjenester
- Signicat leverer digitale løsninger for signering av dokumenter
- Vitec Megler, leverer salgsstøttesystemet herunder elektronisk løsning for budgivning

Areal i salgsoppgaven er hentet fra tilstandsrapporten. Boligens areal oppgis i BRA (bruksareal), som deles i underkategoriene BRA-i (arealet innenfor boenheten), BRA-e (arealet utenfor boenheten(e) og som tilhører denne, slik som for eksempel boder hvor adkomsten er utenfor boenheten), og BRA-b (arealet av innglasset balkong, veranda eller altan når denne er tilknyttet boenheten). TBA er arealet av terrasser, åpne balkonger og åpen altan tilknyttet boenheten.

Det gjøres spesielt oppmerksom på at boligen selges ved fullmektig.

Fullmaktshaver(e) (selger(e)) har ikke bebodd eiendommen og har ingen kunnskap vedrørende eiendommen og eiendommens beskaffenhet utover det som her fremgår av salgsoppgaven. Kjøper oppfordres til å foreta en særlig grundig besiktigelse, gjerne med bistand fra teknisk sakkyndig.

Energi

Oppvarming

Vedfyring og elektrisk oppvarming. Boligen har to luft-til-luft varmepumper, en fra 2019 og en fra 2011, samt en vedovn installert i 2022. Ingen gulvvarme er oppgitt i våtrom eller kjeller.

Dersom det er rom i boligen som ikke har vegg-/fastmonterte ovner, så følger det heller ikke med ovner i handelen for disse.

Følgende er opplyst av Tensio vedr. elektrisk anlegg:
Dato for siste kontroll av anlegget: 03.09.2018 - ingen merknad

Følgende er opplyst av Brannvesenet Midt IKS:
Siste feiing: 12.05.22 Feiehyppighet: Kategori 2, lav sotdannelse. Siste tilsyn: 05.05.22
Neste tilsyn: 2032. Ildsted som er registrert på eiendommen: lukket ildsted. Årsgebyr for feiing og tilsyn er 500.-. Avvik eller anmerkninger er ikke registrert

Informasjon om strømforbruk

Ca. 10.000 kwh per år (både 2023,2024,2025)
ca. kr 13.000,- for hele 2025.

Energimerke

C

Informasjon om energiklasse

Alle som skal selge eller leie ut eiendom må som hovedregel energimerke boligen og fremskaffe en energiattest. Unntak gjelder blant annet for frittstående bygninger med bruksareal på mindre enn 50 m². Det er eier som plikter å fremlegge energiattest og eier er selv ansvarlig for at opplysningene er riktige. For ytterligere informasjon se www.enova.no/nb/energimerking/energimerk-din-bolig. Dersom eier har energimerket boligen vil komplett energiattest fås ved henvendelse til megler.

Økonomi

Total prisantydning eksklusiv omkostninger

Kr 2 850 000

Omkostninger kjøper

2 850 000 (Prisantydning)

Omkostninger

71 250 (Dokumentavgift)

300 (Panteattest kjøper)

545 (Tinglysningsgebyr pantedokument)

545 (Tinglysningsgebyr skjøte)

16 900 (Boligkjøperforsikring - fem års varighet (valgfritt))

2 800 (Advokatforsikring for boligeiere - ett års varighet (valgfritt))

72 640 (Omkostninger totalt)

89 540 (med Boligkjøperforsikring - fem års varighet)
92 340 (med Boligkjøperforsikring inkludert ett år med Advokatforsikring for boligeiere)

2 922 640 (Totalpris. inkl. omkostninger)
2 939 540 (Totalpris. inkl. omkostninger (med Boligkjøperforsikring - fem års varighet))
2 942 340 (Totalpris. inkl. omkostninger (med Boligkjøperforsikring inkludert ett år med Advokatforsikring for boligeiere))

Regnestykket forutsetter at det kun tinglyses ett pantedokument og at eiendommen selges til prisantydning. Det tas forbehold om endringer i offentlige avgifter/gebyrer.

Kommunale avgifter

Kr 10 391 for år 2025

Informasjon om kommunale avgifter

Vann Akonto Måler 640,95 kr
Avløp Fastgebyr 785,09 kr
Vann Akonto Måler 592,91 kr
Eiendomsskatt bolig 3 972,99 kr
Avløp Akonto Måler 922,62 kr
Vann Fastgebyr 985,27 kr
Avløp Akonto Måler 853,46 kr
Avløp Fastgebyr 726,24 kr
Vann Fastgebyr 911,41 kr
Sum 10 390,94 kr

Innherred Renovasjon 4003,75,-beregnet årlig avgift 2026

Årsgebyr for feiing og tilsyn 500,-

Eiendomsskatt

Kr 3 973 for år 2025

Formuesverdi primærbolig

Kr 573 267 for år 2024

Formuesverdi sekundærbolig

Kr 2 293 067 for år 2024

Informasjon om formuesverdi

Stortinget har vedtatt en ny modell for beregning av formuesverdi for bolig. Den nye

utregningsmodellen beregner boligverdier basert på grunnkretser i stedet for kommuner, og skal benyttes fra og med inntektsåret 2026.

Dette kan medføre at markedsverdien settes høyere eller lavere enn tidligere, og innebærer at både selger og megler kan benytte tall som ikke nødvendigvis er oppdaterte på tidspunktet for utarbeidelse av salgsoppgaven. Det tas derfor forbehold om at formuesverdien kan bli endret og eventuelt øke ved endelig fastsettelse i skatteåret.

For primærbolig utgjør formuesverdien 25 prosent av beregnet markedsverdi opptil 10 millioner, og deretter 70 prosent av den delen som overstiger dette beløpet. For sekundærbolig utgjør formuesverdien 100 prosent av beregnet markedsverdi.

Ytterligere informasjon finnes på skatteetaten.no.

Kjøper bærer risikoen for eventuell skatteøkning.

Andre utgifter

Utover det som er nevnt under punktet «kommunale avgifter» og fyll inn eventuelle andre relevante punkt, påløper kostnader til for eksempel strøm, fyring/brensel, forsikring, innvendig/utvendig vedlikehold og abonnement til tv og internett.

Tilbud om lånefinansiering

Aktiv Eiendomsmegling samarbeider med sparebankene i Eika Alliansen om formidling av finansielle tjenester. Ta gjerne kontakt med megler for formidling av et uforpliktende tilbud om finansiering. Meglerforetaket kan motta provisjon ved formidling av finansielle tjenester.

Offentlige forhold

Eiendommens betegnelse

Gårdsnummer 18, bruksnummer 280 i Verdal kommune.

Tinglyste heftelser og rettigheter

På eiendommen er det tinglyst følgende heftelser og rettigheter som følger eiendommens matrikkel ved overskjøting til ny hjemmelshaver:

5038/18/280:

13.09.1954 - Dokumentnr: 3348 - Registrering av grunn

Denne matrikkelenhet opprettet fra:

Knr:5038 Gnr:18 Bnr:46

01.01.2018 - Dokumentnr: 202599 - Omnummerering ved kommuneendring

Tidligere: Knr:1721 Gnr:18 Bnr:280

Ferdigattest/brukstillatelse

Eiendommen er oppført før plan- og bygningsloven av 1965. Kommunen opplyser at det i deres arkiv ikke finnes tegninger, ferdigattest eller midlertidig brukstillatelse for boligen.

Det foreligger ikke tegninger fra kommunen, og megler har derfor ikke kunnet vurdere lovligheten av eiendommens bygningsdeler/bruk.

Kjøper påtar seg risikoen både for fremtidig bruk og eventuelle pålegg relatert til dette, herunder risikoen for om bruken ikke lar seg godkjenne, og alle kostnader forbundet med dette.

Vei, vann og avløp

Tilknytning vann: Eiendommen er tilknyttet offentlig vannforsyning via private stikkledninger.

Tilknytning avløp: Eiendommen er tilknyttet offentlig avløpsnett via private stikkledninger.

Private stikkledninger-/veier som vedlikeholdes for eiers regning frem til påkoblingspunkt.

Regulerings- og arealplaner

Regulert til: Boligbebyggelse, Nåværende

Eiendommen følger Kommunedelplan Verdal by 2017-2030, med ikrafttredelse 29.05.2017. Et delareal på 619 kvm er i kommuneplanen avsatt til Boligbebyggelse, Nåværende med områdenavn B1.

Eiendommen berøres av planarbeid for Kommuneplanens arealdel (ID 2022001).

Adgang til utleie

Det er ikke kjent at det foreligger offentligrettslige regler som er til hinder for at hele eiendommen leies ut.

Legalpant

Kommunen har legalpant i eiendommen for forfalte krav på eiendomsskatt og kommunale avgifter/gebyrer.

Boplikt

Det er ikke bo- og driveplikt på eiendommen.

Konsesjon

Erverv av eiendommen er konsesjonsfritt.

Odelsrett

Det er ikke odel på eiendommen.

Kontraktgrunnlag

Kjøpsbetingelser

Eiendommen skal overleveres til kjøper i tråd med det som er avtalt. Det er viktig at kjøper setter seg grundig inn i alle salgsdokumentene, herunder salgsoppgave, tilstandsrapport og selgers egenerklæring. Kjøper anses kjent med forhold som er tydelig beskrevet i salgsdokumentene. Forhold som er beskrevet i salgsdokumentene kan ikke påberopes som mangler. Dette gjelder uavhengig av om kjøper har lest dokumentene. Alle interessenter oppfordres til å undersøke eiendommen nøye, gjerne sammen med fagkyndig, før bud inngis. Kjøper som velger å kjøpe usett, kan som hovedregel ikke gjøre gjeldende som mangel noe kjøper burde blitt kjent med ved undersøkelse av eiendommen, eller som er tydelig beskrevet i salgsdokumentene. Hvis noe trenger avklaring, anbefaler vi at kjøper rådfører seg med eiendomsmegler eller en fagkyndig før det legges inn bud.

Kjøper har krav på at eiendommen er i henhold til avtalen. Hvis det ikke er avtalt noe særskilt, kan eiendommen ha en mangel dersom den ikke er slik kjøper må kunne forvente ut ifra blant annet boligens alder, type og synlige tilstand. Det samme gjelder hvis det er holdt tilbake eller gitt uriktige opplysninger om eiendommen som ikke er rettet i tide på en tydelig måte, og man må gå ut fra at opplysningen har virket inn på avtalen. En bolig som har blitt brukt i en viss tid, har vanligvis blitt utsatt for slitasje, og skader kan ha oppstått. Slik bruksslitasje må kjøper regne med, og det kan avdekkes enkelte forhold etter overtakelse som gjør utbedringer nødvendig. Normal slitasje og skader som trenger utbedring, er innenfor hva kjøper må forvente, og vil ikke utgjøre en mangel.

Boligen kan også ha en mangel hvis opplyst areal avviker fra faktisk størrelse. Avviket må være minst 2 prosent, og minst 1 kvadratmeter. Det er likevel ikke en mangel dersom selger godtgjør at kjøperen ikke la vekt på opplysningen, jf. avhendingsloven § 3-3 (2).

Ved beregning av et eventuelt prisavslag eller erstatning, må kjøper selv dekke tap/kostnader opp til et beløp på kr 10 000 (egenandel). Egenandel kommer først på tale når det er konstatert mangel ved eiendommen.

Hvis kjøper ikke er forbruker, selges eiendommen "som den er", og selgers ansvar er da begrenset, jf. avhl. § 3-9, første ledd 2. pkt. Avhl. § 3-3 (2) fravikes, og hvorvidt et innendørs arealavvik karakteriseres som en mangel vurderes etter avhl. § 3-8. Informasjon om kjøpers undersøkelsesplikt, herunder oppfordringen om å undersøke eiendommen nøye, gjelder også for kjøpere som ikke anses som forbrukere. Med forbrukerkjøp menes kjøp av eiendom når kjøperen er en fysisk person som ikke hovedsakelig handler som ledd i næringsvirksomhet.

Overtakelse

Kjøper vil ikke ha tilgang til eiendommen i perioden mellom budaksept og overtakelse. Overtakelse etter nærmere avtale med selger.

Dersom annet ikke avtales, sendes skjøte/hjemmelsdokument for tinglysing i etterkant av overtakelse.

Budgivning

Budgivning i forbrukerforhold

Budgivere oppfordres til å legge inn bud elektronisk. Dette gjøres på eiendommens hjemmeside på aktiv.no, ved å bruke «Gi bud»-knappen. Ved elektronisk budgivning, samtykker budgiver til elektronisk kommunikasjon. Eiendomsmegler skal legge til rette for en forsvarlig avvikling av budrunden og kan ikke videreformidle bud med en kortere akseptfrist enn kl. 12.00 første virkedag etter siste annonserte visning. Etter klokken 11:30 anbefaler vi akseptfrist på minimum 30 minutter. Bud bør legges inn i god tid før konkurrerende buds akseptfrist utløper. Megler kan ikke formidle bud med forbehold om at budet, eller forbehold i budet (hemmelige bud/hemmelige forbehold), skal holdes skjult for andre budgivere og interessenter.

For øvrig henvises til forbrukerinformasjon om budgivning i salgsoppgaven. Oppdragsgiver er oppfordret til å ikke ta imot bud direkte fra budgiver, men å henvise budgiver videre til megler. Som kjøper vil du få forelagt kopi av budjournal. Alle bud vil bli gjort kjent for kjøper og selger i handelen. Øvrige budgivere kan be om å få en kopi av budjournal i anonymisert form.

Budgivning utenfor forbrukerforhold

Budgivere oppfordres til å legge inn bud elektronisk. Dette gjøres på eiendommens hjemmeside på aktiv.no, ved å bruke «Gi bud»-knappen. Ved elektronisk budgivning, samtykker budgiver til elektronisk kommunikasjon. Det anbefales at hvert bud har en akseptfrist som muliggjør en forsvarlig avvikling av budrunden. Vi anbefaler minimum 30 minutter akseptfrist. Oppdragsgiver er oppfordret til å ikke ta imot bud direkte fra budgiver, men å henvise budgiver videre til megler. Megler kan ikke formidle bud med forbehold om at budet, eller forbehold i budet (hemmelige bud/hemmelige forbehold), skal holdes skjult for andre budgivere og interessenter.

Opplysningene i salgsoppgaven er godkjent av selger. Alle interessenter oppfordres imidlertid til grundig besiktigelse av eiendommen, gjerne sammen med fagmann før bud inngis.

Etter aksept av bud, vil eiendommens salgssum bli meddelt de som ev. måtte etterspørre denne. Eiendommens salgssum vil bli offentlig tilgjengelig ved overføring av hjemmel.

Betalingsbetingelser

Med mindre annet er avtalt forutsettes det at kjøpesum inkludert omkostninger er innbetalt og disponibelt på meglerforetakets klientkonto innen overtakelse.

Kjøpesummen skal innbetales fra norsk finansinstitusjon og/eller fra kjøpers egen konto i norsk finansinstitusjon.

Det forutsettes av skjøtet tinglyses på ny eier, med mindre det er tatt andre forbehold i budgivningen.

Hvitvaskingsreglene

Megler har plikt til å gjennomføre kundetiltak. Hvis kjøper ikke bidrar til at megler får gjennomført kundetiltak og dette fører til at transaksjonen ikke kan gjennomføres eller blir forsinket, misligholder kjøper avtalen. Etter 30 dager er misligholdet vesentlig.

Det gir selger rett til å heve og gjennomføre deknings salg for kjøpers regning.

Personopplysninger

Personopplysninger blir behandlet i samsvar med personopplysningsloven.

Boligselgerforsikring

Selger har tegnet boligselgerforsikring som dekker selgers ansvar etter avhendingsloven begrenset oppad til 14 millioner kroner. I den forbindelse har selger utarbeidet en egenerklæring som kjøper bør gjøre seg kjent med før budgivning.

Det gjøres spesielt oppmerksom på at boligen selges for et dødsbo. Megler gjør særlig oppmerksom på at selger ikke har bebodd den eiendom som legges ut for salg. Selger har derfor ikke spesifikk kunnskap om eiendommen, og har i begrenset grad kunnet supplere og/eller kontrollere opplysningene i denne salgsoppgaven. Det kan i denne sammenheng eksistere feil og skader på eiendommen som ikke er spesifikt opplyst. Kjøper oppfordres til å foreta en særlig grundig besiktigelse, gjerne med bistand av teknisk sakkyndig.

Boligkjøperforsikring

Vedlagt i salgsoppgaven følger informasjon om Boligkjøperforsikring og Advokatforsikring for boligeiere fra HELP Forsikring AS. Boligkjøperforsikring er en rettshjelpsforsikring som gir trygghet og profesjonell juridisk hjelp dersom det oppdages uventede feil eller mangler ved boligen de neste fem årene.

Boligkjøperforsikring + Advokatforsikring for boligeiere har samme dekning som boligkjøperforsikring, med tillegg av fullverdig advokathjelp på viktige rettsområder i privatlivet. Les mer om begge forsikringene i vedlagt materiell eller på help.no. Det gjøres oppmerksom på at boligkjøperforsikring kun kan tegnes av forbruker.

Meglerforetaket mottar kr 5 600/5 600/5 900 i kostnadsgodtgjørelse, avhengig av boligtype, samt et tillegg på kr 1 000 ved salg av Advokatforsikring for boligeiere.

Dødsbo

Det gjøres spesielt oppmerksom på at boligen selges for et dødsbo. Arvingene

(selgerne) har ikke bebodd eiendommen og har ingen kunnskap vedrørende eiendommen og eiendommens beskaffenhet utover det som her fremgår av salgsoppgaven. Kjøper oppfordres til å foreta en særlig grundig besiktigelse, gjerne med bistand fra teknisk sakkyndig.

Meglers vederlag

Det er avtalt fastprisbasert vederlag tilsvarende 35 000,- av kjøpesum for gjennomføring av salgsoppgaven. I tillegg er det avtalt at oppdragsgiver skal dekke:

1 875 Betalingsutsettelse
1 250 Digital salgsoppgave
7 000 Kommunale opplysninger
18 900 Markedspakke
5 900 Oppgjørshonorar
2 500 Søk eiendomsregister og elektronisk signering
5 000 Tilretteleggingsgebyr
2 500 Visninger per stk. Maks 3 stk
4 000 Fotograf
545 Tinglysningsgebyr pantedokument med urådighet
290 Utskrift av heftelser/servitutter pr. stk

Totalt kr: 79 925

Dersom handel ikke kommer i stand eller oppdraget sies opp, har megler krav et rimelig vederlag stort kr 25 000,- for utført arbeid.

Ansvarlig megler

Jørgen Sagvold
Eiendomsmegler
jorgen.sagvold@aktiv.no
Tlf: 988 35 681

Ansvarlig megler bistås av

Jørgen Sagvold
Eiendomsmegler
jorgen.sagvold@aktiv.no
Tlf: 988 35 681

Oppdragstaker

Boli Eiendomsmegling AS, organisasjonsnummer 993609145
Norgata 6, 7650 Verdal

Salgsoppgavedato

30.04.2026















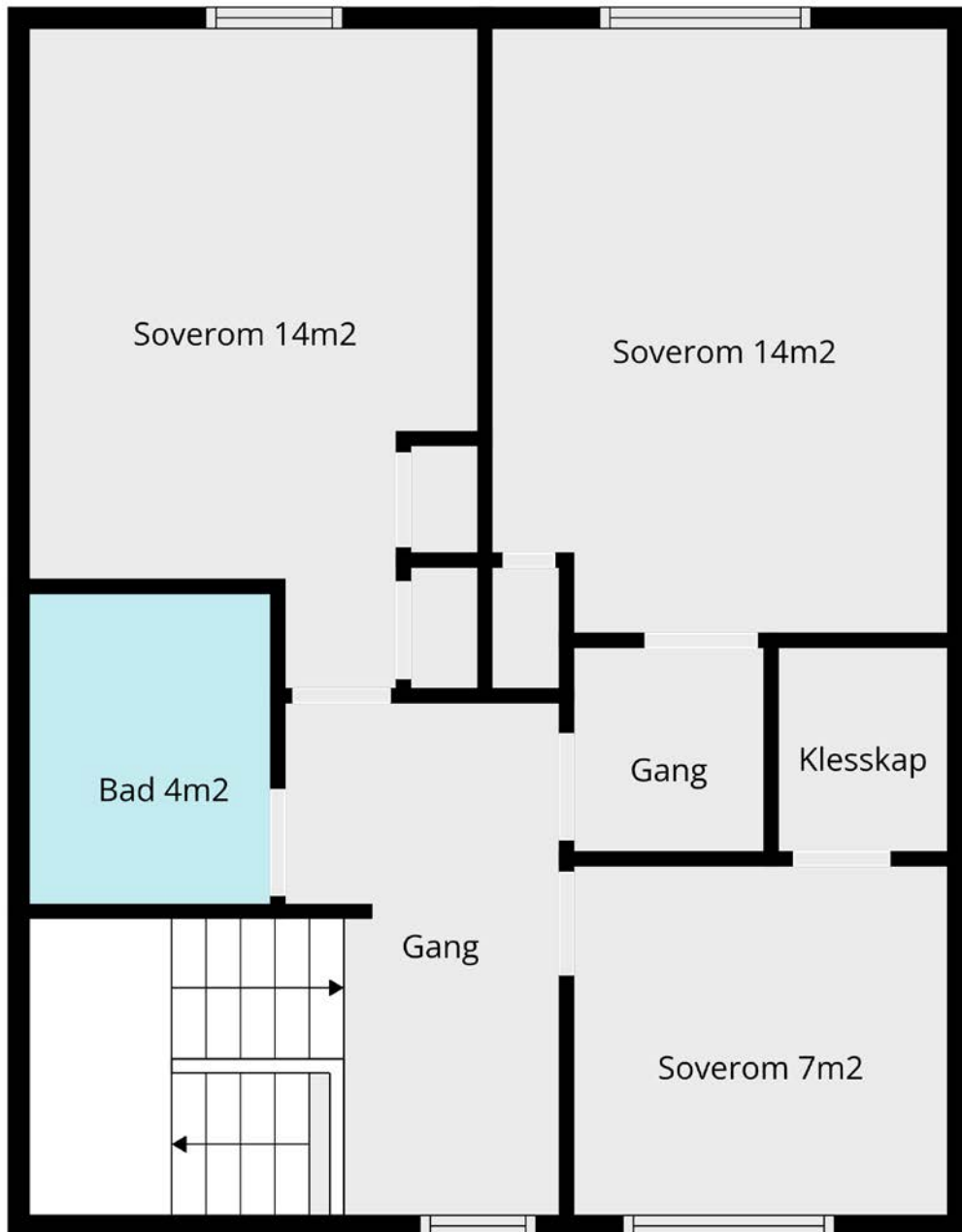

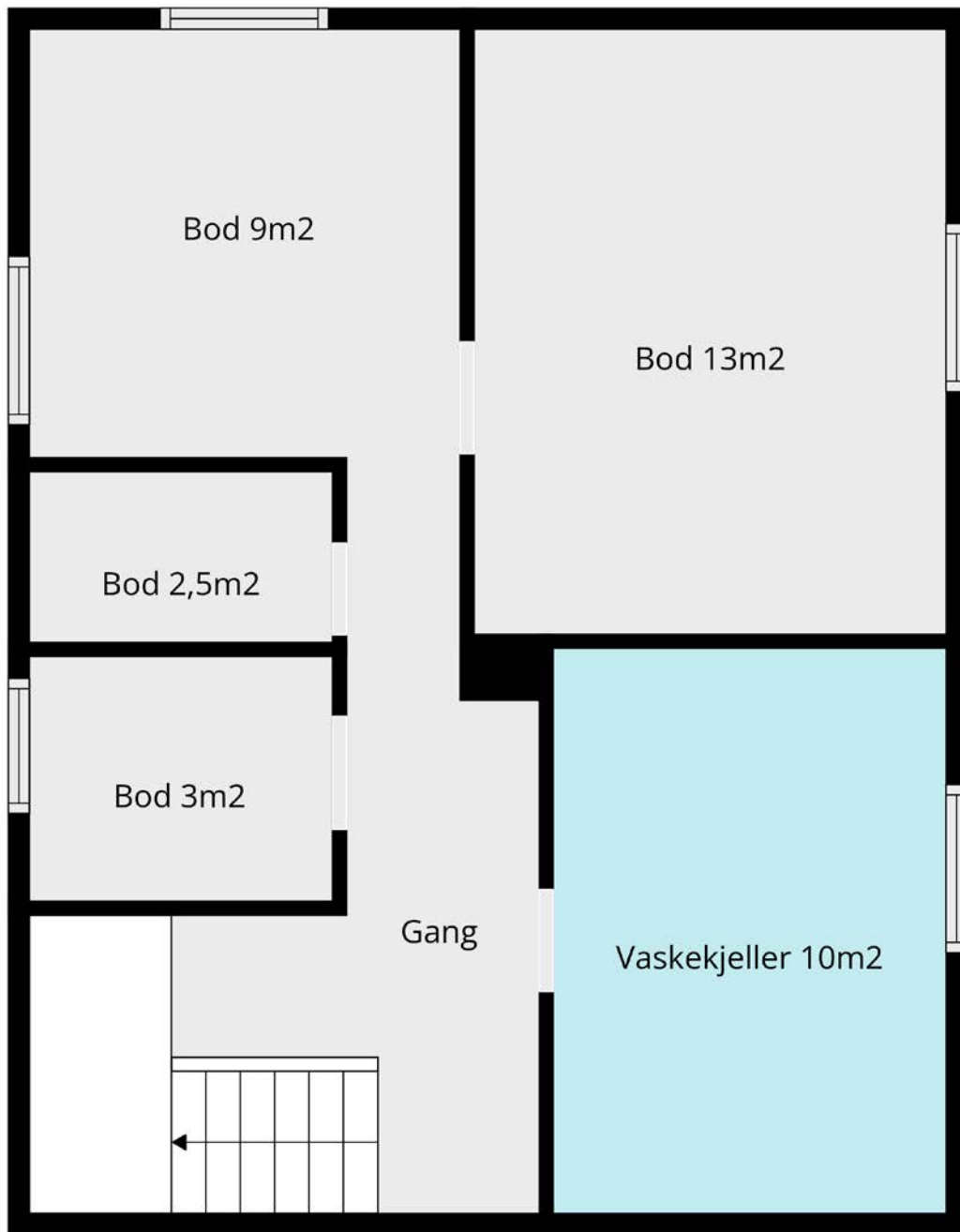

Dette er en illustrasjon av boligens planløsning. Målinger på stedet kan avvike og er ikke juridisk bindende.

Plantegningen er ikke i målestokk og noe avvik kan forekomme.

Hos oss får du **MER BANK FOR PENGENE!**

✓ GODE PRISER

✓ PERSONLIG RÅDGIVER

✓ GODE DIGITALE LØSNINGER



Verdal
Steinkjer
Namsos
Grong
Rørvik
Mosjøen
Mo i Rana



KONTAKT OSS FOR FINANSIERING - ENKELT, RASKT OG EFFEKTIVT



74 31 28 60

 **GRONG**
SPAREBANK

TILGJENGELIG - OFFENSIV - DYKTIG - ORDENTLIG

Vedlegg

Tilstandsrapport



Enebolig



Lensmann Ryghs veg 10 , 7653 VERDAL



VERDAL kommune



gnr. 18, bnr. 280

Sum areal alle bygg: BRA: 208 m² BRA-i: 170 m²



TAKST midt

T a k s t o g E i e n d o m

Befaringsdato: 13.04.2026

Rapportdato: 22.04.2026

Oppdragsnr.: 22588-1115

Referansenummer: LD1533

Autorisert foretak: Takst Midt AS

Sertifisert Takstingeniør: Tord Minsaas



TAKST midt
TAKST og Eiendom

Tilstandsrapporten er gyldig ett år fra rapportdato. Oppstår det skader eller skjer det endringer på eiendommen, bør du som selger be om en oppdatert tilstandsrapport.

Takst Midt AS

Takst Midt AS ble etablert i 2019.

Takstgruppen består i dag av totalt 5 personer.

Enkelte av oss har drevet med taksering siden 2006 har derfor lang erfaring.

Vi dekker de fleste områder innenfor taksering av bygg- og eiendom.

Vi utfører oppdrag primært over hele Trøndelag, men kan bistå med skadesaker i resten av landet etter avtale.

Vårt kontor ligger i sentrum av Verdal.

Rapportansvarlig

Tord Minsaas
Uavhengig Takstingeniør
tord@takstmidt.no
970 12 847



Dette trenger du å vite om tilstandsrapporten



Hva er en tilstandsrapport?

En tilstandsrapport beskriver synlige skader/avvik eller tegn på skader/avvik på boligen. Rapporten fremhever vanligvis ikke positive egenskaper ved boligen.



Hva vurderer en bygningsakkyndig?

Den bygningsakkyndige vurderer boligen ut fra hva man kan forvente av en bygning av samme alder og type. Vurderingen gjøres som regel mot hvordan det var vanlig å bygge og regler som gjaldt da boligen ble oppført (søknadstidspunktet). Forhold som er vanlige for bygningens alder, slik som slitasje etter normal bruk regnes ikke som avvik.



Hva inneholder tilstandsrapporten?

Den bygningsakkyndige undersøker rom og bygningsdeler slik det kommer frem av [Forskrift til avhendingsloven](#). Tilstandsrapporten inneholder bare avvik som den bygningsakkyndige kan se eller kontrollere med enkle hjelpemidler. Det gjøres ikke nærmere undersøkelser slik som åpning av vegger eller andre bygningsdeler. I vegg mot våtrom og rom under terreng kan det borres et hull for å gjøre enkle undersøkelser slik som fuktøk.

Når du kjøper en brukt bolig

Når du kjøper en brukt bolig, er det viktig å være oppmerksom på at dette ikke kan sammenlignes med å kjøpe en ny bolig. Måten boligen ble bygget på kan være annerledes enn i dag. Bygninger svekkes over tid, og utsettes for slitasje blant annet på grunn av bruk og vær og vind. Mange boliger fornyes helt eller delvis, noen i flere omganger, eller det oppføres tilbygg. Særlig for boliger som er pusset opp eller endret, er det viktig å merke seg at fornyelse av overflater ikke nødvendigvis betyr at bygningsdeler under er forbedret.

Vurdering mot byggeregler

Den bygningsakkyndige vil vurdere boligen mot hvordan det var vanlig å bygge og regler som gjaldt på søknadstidspunktet. Den bygningsakkyndige ser etter avvik som har betydning for og som reduserer boligens funksjon og verdi, og som kommer frem av forskrift til avhendingslova.

Tilstandsrapporten beskriver ikke hele boligen

BYGNINGSSAKKYNDIGE SER FOR EKSEMPEL IKKE PÅ

- vanlig slitasje og normal vedlikeholdstilstand
- bagatellmessige forhold som ikke påvirker bygningens bruk eller verdi vesentlig
- skjulte installasjoner
- installasjoner utenfor bygningen
- full funksjonstesting av el- og VVS-installasjoner
- geologiske forhold og bygningens plassering på grunnen
- bygningens planløsning
- bygningens innredning
- løstørre slik som hvitevarer
- utendørs svømmebasseng og pumpeanlegg
- bygningens estetikk og arkitektur
- bygningens lovlighet (bortsett fra bruksendringer, brannceller og forhold som åpenbart kan påvirke helse, miljø og sikkerhet)
- fellesarealer (med mindre boligeier har vedlikeholdsplikt for fellesarealer og dette er kjent for bygningsakkyndig, eller fellesarealet har en særlig tilknytning til boligen).

© iVerdi 2023

Malen til denne rapporten, inkludert standardtekstene fra Verdi er vernet etter åndsverkloven og kan kun benyttes av av kunder hos iVerdi. For andre aktører er eksemplarframstilling av malen og standardtekster, som utskrift og annen kopiering til bruk som grunnlag for tilsvarende rapporter, bare tillatt når det er hjemlet i lov (kopiering til privat bruk, sitat o.l.) eller avtale med iVerdi ([Hjem-iVerdi](#)).

Utnyttelse i strid med lov eller avtale kan medføre erstatnings- og straffeansvar.

Dette trenger du å vite om tilstandsrapporten

Tilstanden vurderes med ulike tilstandsgrader

Tilstanden gir uttrykk for en gitt forventet tilstand, blant annet vurdert ut fra alder og normal bruk. Ved Tilstandsgrad 0 (TG0) og Tilstandsgrad 1 (TG1) gir den bygningsakkyndige normalt ingen begrunnelse for valg av tilstandsgrad. Grunnen er at bygningen eller bygningsdelen da bare har normal slitasje. Ved skjulte konstruksjoner kan alder alene avgjøre tilstandsgrad. Når bygningsakkyndige anbefaler tiltak, for eksempel utbedringer, må brukeren av rapporten vurdere om tiltakene er nødvendige og lønnsomme.

Når den bygningsakkyndige velger tilstandsgrad, baseres vurderingen på faste kriterier som følger av gjeldende bransjestandard for Teknisk tilstandsanalyse ved omsetning av bolig og Forskrift til avhendingslova.



TILSTANDSGRAD 0, TG0: INGEN AVVIK

Bygningsdelen skal være tilnærmet ny, ikke vise tegn på slitasje og det skal være lagt frem dokumentasjon på faglig god utførelse. Det er ingen merknader til delen.



TILSTANDSGRAD 1, TG1: MINDRE AVVIK

Bygningsdelen skal bare ha normal slitasje, og strakstiltak skal ikke anses som nødvendig. Graden kan også brukes når delen er ny, men der dokumentasjon på faglig god utførelse mangler.



TILSTANDSGRAD 2, TG2: VESENTLIGE AVVIK OG MINDRE AVVIK SOM ETTER NS 3600 GIR TG 2

Bygningsdelen skal enten ha feil utførelse, en skade eller symptomer på skade, sterk slitasje eller nedsatt funksjon. Graden gis når bygningsdelen trenger vedlikehold eller tiltak i nær fremtid. Graden skal også brukes når delen er gammel og det er grunn til å varsle om faren for skader på grunn av alderen, eller når det er grunn til å overvåke delen spesielt på grunn av fare for større skader eller følgeskader.



TILSTANDSGRAD 3, TG3: STORE ELLER ALVORLIGE AVVIK

Denne tilstandsgraden brukes ved kraftige tegn på forhold som man må regne med trenger utbedring straks eller innen kort tid. Det er påvist funksjonssvikt eller sammenbrudd.



IKKE UNDERSØKT/IKKE TILGJENGELIG FOR UNDERSØKELSE

Det kan være avvik/skader som ikke er avdekket.

Informasjon om utbedringskostnader

Utbedringskostnadene i rapporten er sjablongmessige anslag basert på observerte forhold som feil, skader eller uregelmessigheter, samt foreslåtte tiltak. Disse anslagene er veiledende, angis i fem intervaller, er basert på generelle erfaringstall, og må ikke forveksles med konkrete pristilbud fra håndverkere eller entreprenører. Faktiske kostnader kan variere betydelig, avhengig av individuelle valg, materialpriser og markedsforhold. For å få en nøyaktig vurdering av utbedringskostnadene anbefales ytterligere undersøkelser og innhenting av flere pristilbud fra kvalifiserte fagfolk. Slike anslag gis for TG3, der dette er mulig.



Tiltak under kr 20 000



Tiltak mellom kr 20 000 – 100 000



Tiltak mellom kr 100 000 – 200 000



Tiltak mellom kr 200 000 – 500 000



Tiltak over kr 500 000

Beskrivelse av eiendommen

Taksert objekt er en bolig på to etasjer pluss kjeller. Boligen har grunnmur av betong og overbygning av trekonstruksjoner, utvendig kledd med tømmermannskledning, liggende kledning på deler av fasader. Sperretek med saltakform, tekket med profilerte plater av metall.

Av oppgraderinger utført de senere årene, opplyses følgende av selger:

- Yttervegger er etterisolert 50mm utvendig med ny vindsperre og bordkledning i 2022.
- Kaldloft etterisolert med 250mm blåseisolasjon i 2022.
- Nye vinduer og dører i 2022.
- Nye vindskier, kassebord og forkantbord i 2022.
- Nye takrenner og nedløp i 2022.
- Takoverbygd terrasse fra 2022.
- Rehabiliteret pipe og ny vedovn i 2022.

Presiseres om at dette er gitte opplysninger av selger og er ikke nærmere undersøkt.

HOVEDKONKLUSJON:

Normalt vedlikeholdt eiendom, med flere vesentlige oppgraderinger de senere år. Imidlertid har fortsatt flere bygningsdeler og overflater preg av normal alder og bruksslitasje. De fleste bygningsdeler har en gjennomsnittlig levetid på 15-40 år, fortløpende vedlikehold må derfor påregnes.

For videre info. henvises det til rapportens enkeltpunkter.

Enebolig - Byggeår: 1954

TEKNISKE INSTALLASJONER

[Gå til side](#)

Oppvarming med vedfyring og to varmpumper.

Arealer

[Gå til side](#)

Forutsetninger og vedlegg

[Gå til side](#)

Lovlighet

[Gå til side](#)

Enebolig

- Det foreligger ikke tegninger

Det foreligger kun tegning som viser takoverbygget veranda med tilhørende fasade.

Ingen øvrige tegninger foreligger.

Undertegnede har derfor ikke kunnet kontrollere hvorvidt boligen faktisk er oppført i samsvar med det som er byggegodkjent.

Kjøper påtar seg risikoen for både fremtidig bruk og eventuelle pålegg relatert til dette, herunder risikoen for om bruken lar seg godkjenne, og alle kostnader forbundet med dette.

Rommene er benevnt iht. bruken ved befaring.

Garasje

- Det foreligger ikke tegninger

Ingen tegninger foreligger.

Undertegnede har derfor ikke kunnet kontrollere hvorvidt garasjen faktisk er oppført i samsvar med det som er byggegodkjent.

Kjøper påtar seg risikoen for både fremtidig bruk og eventuelle pålegg relatert til dette, herunder risikoen for om bruken lar seg godkjenne, og alle kostnader forbundet med dette.

Sammendrag av boligens tilstand

Fordeling av tilstandsgrader

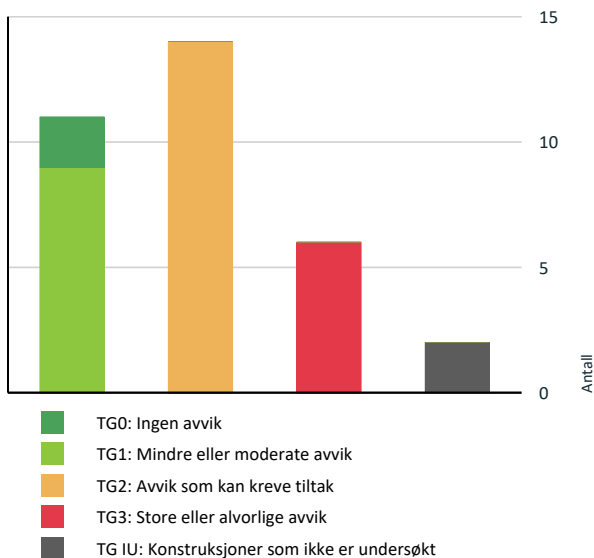

Vil du vite mer om tilstandsgrader? Se side 4.

Anslag på utbedringskostnad

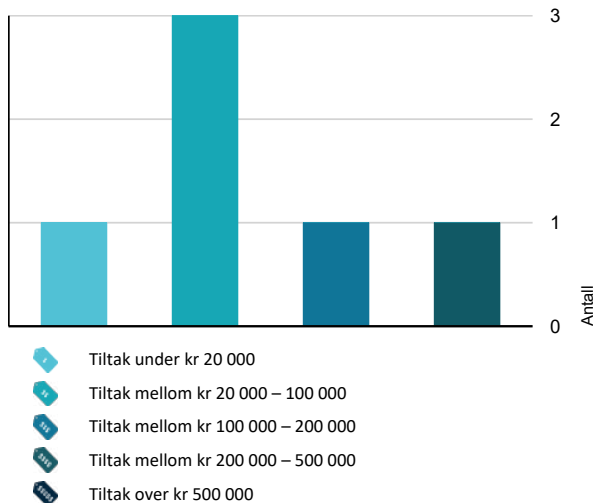

Hva er anslag på utbedringskostnad? Se side 4.

Spesielt for dette oppdraget/rapporten

Det gjøres oppmerksom på at reguleringsbestemmelser/Kommunedelplan og grunnboksutskrift ikke er gjennomgått og at eventuelle forbehold som måtte følge ikke er tatt med i betraktningen. Opplysninger om årstidenes virkning på bygningen er ikke kjent.

Oppsummering av avvik

Vil du vite mer? Se på rommet eller bygningsdelen senere i rapporten.

Enebolig

TG 3 STORE ELLER ALVORLIGE AVVIK

- ! Utvendig > Nedløp og beslag [Gå til side](#)
- ! Utvendig > Kjellervinduer [Gå til side](#)
- ! Innvendig > Overflater - 2 [Gå til side](#)
- ! Våtrom > 2.Etasje > Bad > Generell [Gå til side](#)
- ! Spesialrom > 1.Etasje > Toalettrom > Overflater og konstruksjon [Gå til side](#)
- ! Våtrom > Kjeller > Vaskekjeller > Generell [Gå til side](#)

TG IU KONSTRUKSJONER SOM IKKE ER UNDERSØKT

- ! Tekniske installasjoner > Andre installasjoner [Gå til side](#)
- ! Våtrom > Kjeller > Vaskekjeller > Tilliggende konstruksjoner våtrom [Gå til side](#)

TG 2 AVVIK SOM KAN KREVE TILTAK







- ! Utvendig > Takteking [Gå til side](#)
- ! Utvendig > Takkonstruksjon/Loft [Gå til side](#)
- ! Innvendig > Overflater [Gå til side](#)
- ! Innvendig > Rom Under Terreng [Gå til side](#)
- ! Innvendig > Innvendige trapper [Gå til side](#)
- ! Innvendig > Innvendige dører [Gå til side](#)
- ! Tekniske installasjoner > Vannledninger [Gå til side](#)
- ! Tekniske installasjoner > Avløpsrør [Gå til side](#)

Sammendrag av boligens tilstand

-  **Tekniske installasjoner > Varmesentral - 2** [Gå til side](#)
-  **Tekniske installasjoner > Varmtvannstank** [Gå til side](#)
-  **Tomteforhold > Fuktsikring og drenering** [Gå til side](#)
-  **Tomteforhold > Grunnmur og fundamenter** [Gå til side](#)
-  **Tomteforhold > Utvendige vann- og avløpsledninger** [Gå til side](#)
-  **Kjøkken > 1.Etasje > Kjøkken > Overflater og innredning** [Gå til side](#)

HELSE, MILJØ OG SIKKERHET

Forhold som åpenbart kan medføre fare for helse, miljø og sikkerhet

-  Åpninger i rekkverk er større enn dagens forskriftskrav til rekkverk i innvendige trapper. [Gå til side](#)
-  Det er ikke foretatt radonmålinger, og bygget er heller ikke utført med radonsperre.
-  Det er ikke montert rekkverk på utvendige trapper.
-  Det er mangler/skader på håndslukkerutstyr ihht gjeldende forskrift om brannforebygging.
-  Det mangler håndløper på vegg i det innvendige trappeløpet.
-  Rekkverkshøyder er under dagens forskriftskrav til rekkverk i innvendige trapper.

Tilstandsrapport

ENEBOLIG



Byggeår
1954

Kommentar

Byggeåret er basert på opplysninger fra eiendomsmatrikkelen.

Anvendelse

Standard

Normal standard på bygget ut ifra alder/konstruksjon - jmfør beskrivelse under konstruksjoner.

Vedlikehold

Deler av bygget er jevnlig vedlikeholdt.

UTVENDIG

Taktekking

Punktet må sees i sammenheng med Takkonstruksjon/Loft

Beskrivelse

Taket er tekket med profilerte plater av metall, opplyst fra ca. 2005.
Opplyst lektet opp og lagt på gammel eternitt.

Bemerkes om at tekking er besiktiget fra bakkenivå med de begrensninger dette medfører.

Siden taket (takkonstruksjon, taktekking og skorstein) kun er observert fra bakkenivå, er vurderingen begrenset av dette. Det er ikke sikkerhetsmessig forsvarlig å bevege seg ut på taket. Selv om det ikke er avdekket skader under befaringen, betyr ikke dette at det ikke foreligger skader som en besiktigelse på taket kan avdekke.

Vær oppmerksom på denne risikoen. En undersøkelse av taket kan utføres av en fagperson under tilstrekkelige sikkerhetsforhold.

Vurdering av avvik:

- Mer enn halvparten av forventet brukstid er passert på undertak.

Når undertak begynner å bli gamle, øker risikoen for lekkasjer, noe som kan føre til omfattende og kostbare reparasjoner av underliggende konstruksjoner dersom en ikke foretar tiltak på konstruksjonene før dette oppstår.

Til opplysning: Eternitt inneholder asbest og er et spesialavfall. Ekstra kostnader ved en eventuell sanering må påregnes.

Konsekvens/tiltak

- Andre tiltak:

Jevnlig kontroll anbefales.

Nedløp og beslag

Beskrivelse

Takrenner og nedløp er av plastbelagt stål.
Heldekkende pipebeslag over tak.
Tak, renner, nedløpsrør og takbeslag, er vurdert fra bakkenivå.
Eventuelle lekkasjer på renner er ikke undersøkt.
Renner og nedløp opplyst skiftet i 2022.

Vurdering av avvik:

- Det mangler snøfangere på hele eller deler av taket, noe som var krav på byggemeldingstidspunktet.

Tilstandsrapport

Konsekvens/tiltak

- Det må monteres snøfangere for å oppfylle byggeårets krav.

Taktekkingen er etablert i senere tid, krav til snøfangere følger etableringstidspunktet for taket.

Kostnadsestimat: 20 000 - 100 000



1 TG 1 Veggkonstruksjon

Beskrivelse

Yttervegger av trekonstruksjoner fra byggeåret. Boligen er kledd med liggende trekledning.

Veggene er opplyst blåseisoleret i 1982.

Bemerkes om at undersøkelsen er basert på visuelle observasjoner, eventuelle avvik som punkteringer i dampsperre eller andre feil/mangler i skjulte konstruksjoner er ikke mulig å oppdage ved en undersøkelse på dette nivået.

1 TG 2 Takkonstruksjon/Loft

Punktet må sees i sammenheng med Taktekking

Beskrivelse

Kaldtakskonstruksjon i saltaksform, oppført med plassbygd sperrekonstruksjon.

Isolert i undergurter mot 2.etasje. Luftet med ventiler i gavler og luftespalter langs raft.

Undertak av tretto.

Adkomst til kaldloft via luke i himling på gang 2.etg.

Kaldloft opplyst etterisolert 250mm i 2022.

Bemerkes om at undersøkelsen er kun foretatt fra området rundt luken da det er usikkert hvor det er trygt bevege seg på kalloftet. Gulv/undergurter ikke synlig grunnet blåseisolasjon.

Vurdering av avvik:

- Det er avvik:

Stedvis lite lufting langs raft, øker faren for kondensering.

Registrert noe fuktmerker i undertak. Ingen utslag ved tilfeldige fuktmålinger ved befarings, kan med fordel holdes under oppsikt.

Konsekvens/tiltak

- Tiltak:

Lokal utbedring og nærmere undersøkelser anbefales.

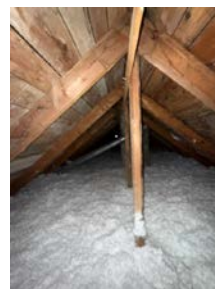

Tilstandsrapport

TG 1 Vinduer

Beskrivelse

Vinduer er i all hovedsak en kombinasjon av åpningsvinduer og fastkarmer, med 2- lags isolerglass stemplet Det ble ikke registrert punkterte vinduer på befaringsdagen. Det gjøres oppmerksom på at punkterte vinduer tidvis kan være svært vanskelig å avdekke og at punktering er påregnelig som følge av aldringsslitasje.

Evt. trekk/ utettheter rundt vinduer og dører er vanskelig å oppdage ved en befaring som i all hovedsak begrenses til visuell kontroll.

Årstall: 2022

Kilde: Produksjonsår på produkt

TG 3 Kjellervinduer

Beskrivelse

Vinduer er i kjeller er en kombinasjon av åpningsvinduer med 2- lags isolerglass og koblaglass.

Vurdering av avvik:

- Vinduene har råteskader.

Registrert råte i karm på flere vinduer.

Stedvise avskallinger og oppsprekninger.

Eldre vinduer og innsettsdetaljer øker faren for skjulte skader som følge vanninntrengning over tid i tilstøtende konstruksjoner. Dette lar seg som oftest ikke oppdage uten inngrep.

Kjøper gjøres oppmerksom på dette.

Vinduene har passert forventet levetid.

Konsekvens/tiltak

- Vinduer med råteskader må erstattes med nye.

Kostnadsestimat: 20 000 - 100 000



TG 1 Dører

Beskrivelse

Utadslående ytterdør fra 2022, døren har integrert 2- lags glass og utenpåliggende sprosser.

Utadslående balkongdør, med 2-lags isolerglass i lav/høy brystning. Glass datostemplet 2022.

Årstall: 2022

Kilde: Produksjonsår på produkt

TG 1 Balkonger, terrasser og rom under balkonger

Beskrivelse

Altan fundamentert med støpte pilarer, oppbygd med et trebjelkelag og spaltegulv av terrassebord.

Rekkverk av trevirke.

Strekkmetalltrapp til hovedinngang.

Årstall: 2022

Kilde: Andre opplysninger

Tilstandsrapport

INNVENDIG

TG 2 Overflater

Beskrivelse

Gulv: Teppegulv, parkett, vinylbelegg og furugulv.
Vegger: Tapet, malt strie, eldre mdf plater og trepanel.
Himlinger: Malerpapp og hvite himlingsplater.

Vurdering av avvik:

- Overflater har en del slitasjegrad utover det en kan forvente.

Registrert folder i teppegulv, stedvis slipp i tapet, oppsprekking i veggstrie, stedvis løst vinylbelegg, stedvise hull etter radiatorer.
Generelt økende slitasjegrad på flere overflater.

Til orientering:

Befaringen er avholdt ved møblert bolig, det er utført tilfeldig kontroll med flytting av matter/ potteplanter etc.
Fullstendig kontroll av overflater er ikke utført ihht. de begrensninger med møbler og inventar utgjør ved en slik befaring.
Kjøper gjøres oppmerksom på dette og at skjulte skader/ mangler kan forekomme.

Konsekvens/tiltak

- Overflater må utbedres eller skiftes.

Løpende vedlikehold og lokale utbedringer.

TG 3 Overflater - 2

Beskrivelse

Soverom 2.Etg

Vurdering av avvik:

- Det er stedvis påvist synlige skader på overflater.

Registrert større felt i himling og vegg hvor tapet/malerpapp er løstnet/revet bort.

Manglende ferdigstillelse med isolasjon, dampsperre og innvendig overflate ved tidligere felt for balkongdør. Økt fare for kondensering med påfølgende fuktskader.

Konsekvens/tiltak

- Overflater må utbedres eller skiftes.

Kostnadsestimat: 20 000 - 100 000



Tilstandsrapport

1 TG 1 Etasjeskille/gulv mot grunn

Beskrivelse

Etasjeskiller av trebjelkelag. Ingen større skjevheter målt ved tilfeldige målinger. Lokale ujevnheter, målt ca. 10mm.

Bemerkes om at det er utført tilfeldige målinger i ulike rom, dette medfører at avvik utover målinger kan forekomme.

1 TG 1 Pipe og ildsted

Beskrivelse

Boligen har en teglsteinspipe som er rehabilitert med stålpipes.

Sotluke er plassert i kjeller.

Boligen har installert en vedovn på stue 1.etg.

Rehabilitering og ovn opplyst fra 2022.

Årstall: 2022

Kilde: Faktura e.l

1 TG 2 Rom Under Terreng

Punktet må sees i sammenheng med 'Drenering'

Beskrivelse

Grunnmur av betong, i all hovedsak fritt eksponerte overflater.

Støpte gulv.

Hulltaking er ikke foretatt. Rommet har en konstruksjon som gjør hulltaking unødvendig.

Vurdering av avvik:

- Det er avvik:

Registrert en del saltutslag og avskallinger/blærer på innsiden av grunnmur. Ved søk med kapasitiv fuktindikator ble det registrert forhøyede fuktverdier på fritt eksponerte murvegger og gulv. På den tiden huset ble bygd, var det ikke vanlig med fuktsikring mot grunnen. Jordfukt vil derfor trenge inn.

Konsentrerte fuktskjolder kan tyde på lekkasjer gjennom kapillærbrytende sjikt på utsiden av veggen.

Symptomer er saltutslag, avskalling og blærer på nedre delen av veggen. Fuktskader nederst på veggen kan også skyldes kapillærtransport av fukt gjennom fundament som står i kontakt med fuktig byggegrunn.

Konsekvens/tiltak

- Tiltak:

Det anbefales på generelt grunnlag å unngå lagring av fuktømfintlige materialer/gjenstander direkte mot murflater. Dette for å unngå fare for angrep av mugg/råtesopp.



1 TG 2 Innvendige trapper

Beskrivelse

Innvendig trapp mellom 1.etasje og kjeller er en repostrapp i treverk.

Lukkede stusstrinn.

Innrinn belagt med vinylbelegg, forøvrig lakkert trevirke.

Tilstandsrapport

Innvendig trapp mellom 1.etasje og 2.etasje er en repostrapp i treverk.
Lukkede stusstrinn.
Inntrinn belagt med teppegulv, forøvrig malt trevirke.

Vurdering av avvik:

- Det er avvik:

Registrert merker i vinylbelegg, stedvise malingsavskallinger.

Konsekvens/tiltak

- Tiltak:

Løpende vedlikehold.

TG 2 Innvendige dører

Beskrivelse

Innvendig har boligen finerdører og furu fyllingsdører.

Vurdering av avvik:

- Det er påvist avvik som tilsier at det bør foretas tiltak på enkelte dører.

Registrert dører som tar i karm, løse dørhåndtak. Generelt hakk, sår og brukslitasjoner på innerdører.

Konsekvens/tiltak

- Det bør foretas tiltak på enkelte dører.

VÅTROM

2.ETASJE > BAD

TG 3 Generell

Beskrivelse

Badet i 2.etasje er av eldre dato.
Rommet har gulv uten gulvvarme.
Oppvarming via stråleovn på vegg.
Gulv er belagt med vinylbelegg, vegger har baderomsplater og himling har hvite himlingsplater.
Innredet med dusjhjørne med forheng og en servant.
Naturlig avtrekk, ingen tilluft.
Støpejernsluk i gulv.

Vurdering av avvik:

- Våtrommet må oppgraderes for å tåle normal bruk etter dagens krav.

Registrert rustdannelse i sluk, skadet belegg rundt sluk, utett belegg i hjørner og rørgjennomføringer i gulv. En må forvente generell oppgradering av våtrommets tettesjikt/membran for at våtrommet skal tåle en normal bruk etter dagens krav (tett våtsone). En samlet TG 3 for rommet er satt med bakgrunn i alder og manglende tetthet i våtsonen på rommet.

Konsekvens/tiltak

- Manglende oppgradering av våtrommet medfører høy risiko for at konstruksjonene ikke vil tåle vanlig bruk av vann eller lekkasjer. Dette kan føre til fuktskader på tilstøtende konstruksjoner.
- Våtrommet må totalrenoveres. Alle forhold med tettesjikt, våtsone, sluk m.m. må dokumenteres.

Kostnadsestimat: 200 000 - 500 000

Tilstandsrapport



2.ETASJE > BAD

Tilleggende konstruksjoner våtrom

Beskrivelse

Hulltaking er foretatt uten å påvise unormale forhold. Hulltaking er foretatt ved/i soverom.

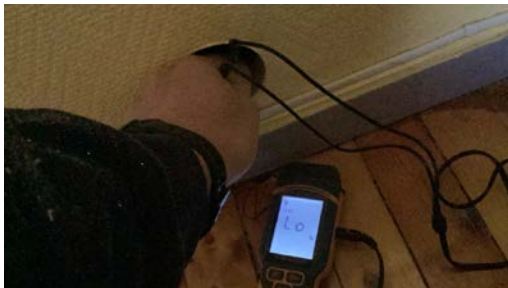

KJELLER > VASKEKJELLER

Generell

Beskrivelse

Vaskekjeller fra byggeår.
Rommet har gulv uten gulvvarme, ingen oppvarming forøvrig.
Fritt eksponerte overflater, himling har panel.
Innredet med opplegg for vaskemaskin og en eldre innredning med benkbeslag i stål.
Naturlig avtrekk, ingen tilluft.
Støpejernsluk i gulv.

Vurdering av avvik:

- Våtrommet må oppgraderes for å tåle normal bruk etter dagens krav.

Konsekvens/tiltak

- Våtrommet må totalrenoveres. Alle forhold med tettesjikt, våtsone, sluk m.m. må dokumenteres.

Kostnadsestimat: 100 000 - 200 000

Tilstandsrapport



KJELLER > VASKEKJELLER

TGIU Tilliggende konstruksjoner våtrom

Beskrivelse

Hulltaking er ikke foretatt da det ikke er fysisk mulig pga tilliggende konstruksjoner.

Vurdering av avvik:

- Det er pga bygningsmessige hindringer ikke fysisk mulig å foreta hulltaking i vegg bak våtsone.

Tilstøtende vegger av mur.

Konsekvens/tiltak

- TGIU gitt ut ifra manglende mulighet for hulltaking.

KJØKKEN

1. ETASJE > KJØKKEN

TGI 2 Overflater og innredning

Beskrivelse

Kjøkken i 1. etasje av eldre dato.

Kjøkkeninnredning med folierte skrog og glatte fronter.

Benkeplater med vask.

Avsatt plass og opplegg for oppvaskmaskin, komfyr og et kjøleskap.

Hvitevarer er ikke funksjonstestet og omfattes ikke av tilstandsvurdering.

Vurdering av avvik:

- Det er avvik:

Registrert stedvis økende slitasjegrad på fronter, slipp i laminat på benkeplate og enkelte skapdører med behov for justering.

Konsekvens/tiltak

- Tiltak:

Løpende vedlikehold og lokale utbedringer.



1. ETASJE > KJØKKEN

Tilstandsrapport

TG 1 Avtrekk

Beskrivelse

Mekanisk avtrekk over kokeplass.
Enkel test med papirark viser avtrekk fra vifte.

SPESIALROM

1. ETASJE > TOALETTRUM

TG 3 Overflater og konstruksjon

Beskrivelse

Toalettrommet i 1. Etg av eldre dato.
Innredet med et gulvmontert wc og en servant.
Oppvarming med panelovn.
Ingen avtrekksløsning eller tilluftsmulighet.

Vurdering av avvik:

- Toalettrom har ingen ventilering fra rommet, NS 3600 krever mekanisk avtrekk for å kunne gi TG 0/1.
- Toalettrom mangler tilluftsentilering, f.eks. spalte/ventil ved dør.

Konsekvens/tiltak

- Mekanisk avtrekk bør etableres på toalettrom.
- Det bør etableres tilfredsstillende tilluft til toalettrom, f.eks. luftespalte ved dør e.l.

Kostnadsestimat: Under 20 000



Løst vinylbelegg.



TEKNISKE INSTALLASJONER

TG 2 Vannledninger

Beskrivelse

Synlig del av vanninntak i kjeller, synlige innvendige vannledninger i kobber.
Innvendig stoppekran og vannmåler er plassert på inntaket. Bemerkes om at rør i all hovedsak ligger skjult inne i konstruksjoner og ikke er besiktiget utover enkel funksjonstesting.

Vurdering av avvik:

- Vurdering er basert på alder. Tilstandsgrad 2 gis med bakgrunn i at mer enn halvparten av forventet brukstid for skjulte røranlegg er passert. Det er nå ingen symptomer på funksjonssvekkelse, men vær oppmerksom på at dette er en risikokonstruksjon.
- Alder har en vesentlig betydning i forhold til lekkasjer og skader, alle materialer og tetteanordninger har levetidsbetingelser og følgelig naturlig slitasje.

Konsekvens/tiltak

- Det er ikke behov for utbedringstiltak siden anlegget fungerer i dag, men ut ifra alder kan skader plutselig oppstå på eldre anlegg.

Tilstandsrapport



ⓘ TG 2 Avløpsrør

Beskrivelse

Innvendige avløpsrør av eldre støpejernsrør. Disse er utgått på dato. Bemerkes om at avløpsrør i all hovedsak ligger skjult inne i vegger/ gulv og ikke er besiktiget utover enkel funksjonstesting.

Vurdering av avvik:

- Vurdering er basert på alder. Tilstandsgrad 2 gis med bakgrunn i at mer enn halvparten av forventet brukstid for skjulte røranlegg er passert. Det er nå ingen symptomer på funksjonssvekkelse, men vær oppmerksom på at dette er en risikokonstruksjon.

Konsekvens/tiltak

- Det er ikke behov for utbedringstiltak siden anlegget fungerer i dag, men ut ifra alder kan skader plutselig oppstå på eldre anlegg.



ⓘ TG 1 Ventilasjon

Beskrivelse

Boligen har naturlig ventilasjon via vindusventiler. Veggventiler kan med fordel monteres i tillegg.

ⓘ TG 1 Varmesentral

Beskrivelse

Luft til luft varmepumpe fra 2019 plassert i trappeoppgang til 2.Etg.
Siste service opplyst utført i 2025.

Årstall: 2019

Kilde: Produksjonsår på produkt

Tilstandsrapport



Varmesentral - 2

Beskrivelse

Luft til luft varmepumpe fra 2011 plassert på stue.
Siste service opplyst utført i 2025.

Årstall: 2011

Kilde: Produksjonsår på produkt

Vurdering av avvik:

- Mer enn halvparten av forventet brukstid på varmesentral er oppbrukt.

Konsekvens/tiltak

- Det er ikke behov for utbedringstiltak siden varmesentralen fungerer i dag, men ut ifra alder kan skader plutselig oppstå på eldre anlegg.



Varmtvannstank

Beskrivelse

Eldre varmtvannsbereider er plassert i kjeller, denne rommer 109 liter og er av ukjent alder.

Vurdering av avvik:

- Det er påvist at varmtvannstank er over 20 år

Konsekvens/tiltak

- Det er ikke behov for utbedringstiltak siden tanken fungerer i dag, men ut ifra alder kan skader plutselig oppstå på eldre tanker.



Tilstandsrapport

Andre installasjoner

Beskrivelse

Eldre oljefyr i kjeller.

Ref. selgers opplysninger: Anlegget med tilhørende rør vil bli fjernet før salg.



Elektrisk anlegg

Dette er en forenklet kontroll begrenset til de spørsmål og undersøkelser som forskrift til avhendingslova (tryggere bolighandel) § 2-18 inneholder. Dette kan ikke sammenlignes med en kontroll utført av offentlig myndighet (Det lokale eltilsyn) eller registrert elektrovirksomhet, og en bygningsakkyndig har verken kompetanse eller lov til å foreta en slik kontroll.

Tilstanden er vurdert ut fra den forenklete og begrensede kontrollen som forskriften inneholder. El-anlegget kan ha feil og mangler som en slik forenklet undersøkelse ikke vil avdekke. Vær derfor oppmerksom på denne risikoen, og søk videre veiledning eller få en fullstendig kontroll utført av registrert elektrovirksomhet.

Beskrivelse

Sikringskap er plassert i gang 2.Etg.

Skapet inneholder automatsikringer og måler.

Spørsmål til eier

1. Er alle elektriske arbeider/anlegg i boligen utført av en registrert elektroinstallasjonsvirksomhet?
Ukjent
2. Er det elektriske anlegget utført eller er det foretatt tilleggsarbeider på det elektriske anlegget etter 1.1.1999?
Ja
Eksisterer det samsvarserklæring?
Ukjent
3. Foreligger det kontrollrapport fra offentlig myndighet – Det Lokale Eltilsyn (DLE) eller eventuelt andre tilsvarende kontrollinstanser med avvik som ikke er utbedret eller kontrollen er over 5 år?
Nei
4. Forekommer det ofte at sikringene løses ut?
Ukjent
5. Har det vært brann, branntilløp eller varmgang (for eksempel termiske skader på deksler, kontaktpunkter eller lignende) i boligens elektriske anlegg?
Ukjent

Generelt om anlegget

6. Er det tegn til at det har vært termiske skader (tegn på varmgang) på kabler, brytere, downlights, stikkontakter og elektrisk utstyr? Sjekk samtidig tilstanden på elektrisk tilkobling av varmtvannsbereider, jamfør eget punkt under varmtvannstank
Nei
7. Er der synlig defekter på kabler eller er disse ikke tilstrekkelig festet?
Nei

Tilstandsrapport

Inntak og sikringsskap

8. Er det tegn på at kabelinnføringer og hull i inntak og sikringsskap ikke er tette, så langt dette er mulig å sjekke uten å fjerne kapslinger?
Nei
9. Finnes det kursfortegnelse, og er den i samsvar med antall sikringer?
Ja
10. Foreta en helhetsvurdering av det elektriske anlegget, dets alder, allmenne tilstand og fare for liv og helse. Bør det elektriske anlegget ha en utvidet el-kontroll?
Ja Alder på anlegget tilsier at en utvidet EI- kontroll anbefales. dette for og kartlegge anleggets fullstendige tilstand.



TOMTEFORHOLD

Byggegrunn

Beskrivelse

Det er ukjent byggegrunn.

TG 2 Fuktsikring og drenering

Punktet må sees i sammenheng 'Rom under terreng'

Beskrivelse

Det foreligger ingen informasjon om fuktsikring/ drenering rundt boligen.
Av naturlig årsaker er kontroll av drenering og drenerende masser begrenset.
Om det er lagt drenering, eventuelt type materiale i drenering er ikke kjent, dette gjelder også drenerende masser.
Det er ikke observert bruk av grunnmursplast.

Vurdering av avvik:

- Mer enn halvparten av forventet levetid på drenering er overskredet.

Det ble registrert symptomer på sviktende / mangelfull funksjon på fuktsikring og drenering rund boligen.
Med bakgrunn i registrerte forhold på innsiden av fritt eksponerte grunnmur med missfarging, saltutslag, avskallinger og forhøyede verdier ved fuktsøk på befaringsdagen, indikerer dette på fuktvandring i grunnmuren.

Konsekvens/tiltak

- Overvåk tilstanden jevnlig. For å få tilstandsgrad 0 eller 1 må dreneringen skiftes ut, men tidspunktet for når dette er nødvendig er vanskelig å si noe om.
- Bruken av underetg/kjeller vil og være avgjørende.
- Tiltak for redrenering rundt boligen kan ikke utelukkes.

Dersom kjelleren skal innredes, må det påregnes utskifting av dreneringen.

TG 2 Grunnmur og fundamenter

Beskrivelse

Grunnmur av plasstøpt betong.

Tilstandsrapport

Vurdering av avvik:

- Det er avvik:

Grunnmuren har oppnådd en alder på 72 år. Normal tid for utbedring og vedlikehold av betongmur er 20-60 år. Registrert stedvise malingsavkallinger og mindre riss i utvendig puss.

Registrerte forhold som indikerer på fuktvandring i grunnmur vil kunne føre til svekkelse i grunnmuren over tid.

Konsekvens/tiltak

- Tiltak:

Løpende vedlikehold.

Terrengforhold

Beskrivelse

Terrengforholdene rundt boligen er skrånende.

Utvendige vann- og avløpsledninger

Beskrivelse

Det er ikke foretatt kamerakontroll eller lignende, av bunnledninger (ledningsanlegg under bolig), eller utvendig ledningsanlegg, og materialbruk og tilstand er derfor ikke kjent. Det gjøres oppmerksom på at huseier, ved offentlig vann- og avløpstilkobling, selv har ansvar for drift og vedlikehold av ledningsanlegg fra husvegg og frem t.o.m. an boring på offentlig ledning.

Vurdering av avvik:

- Det er avvik:

Alder over 25 år er oppnådd.

Over halvparten av forventet levetid er oppbrukt. Hovedinntak av denne alder kan medføre redusert trykk inn i bolig, særlig ved tapping flere steder samtidig. Ikke registrert trykkfall ved test på wc og kjøkken samtidig ved befarings.

Konsekvens/tiltak

- Tiltak:

Jevnlig kontroll av vanntrykk inn i bolig og avrenning fra avløp.

FORHOLD SOM ÅPENBART KAN MEDFØRE FARE FOR HELSE, MILJØ OG SIKKERHET

Dette punktet inneholder tydelige og lett synlige forhold ved boligen som åpenbart kan påvirke helse, miljø og sikkerhet, og som bygningsfagkyndige har oppdaget. Terskelen for hva som anses som åpenbart er høy, og det utføres ikke undersøkelser med sikte på å avdekke slike forhold. Punktet omfatter ikke skjulte eller ikke-synlige forhold, tekniske vurderinger eller forhold som krever spesialundersøkelser. Forhold vurderes etter byggt teknisk forskrift på befarings tidspunktet. Røykvarslere og håndholdt brannslukningsutstyr vurderes etter gjeldende forskrift om brannforebygging.



Helse, miljø og sikkerhet

Vurdering av avvik:

- Åpninger i rekkverk er større enn dagens forskriftskrav til rekkverk i innvendige trapper.
- Det er ikke foretatt radonmålinger, og bygget er heller ikke utført med radonsperre.
- Det er ikke montert rekkverk på utvendige trapper.
- Det er mangler/skader på håndlukkerutstyr ihht gjeldende forskrift om brannforebygging.
- Det mangler håndløper på vegg i det innvendige trappeløpet.
- Rekkverkshøyder er under dagens forskriftskrav til rekkverk i innvendige trapper.

Brannslukker er over 10 år gammel.

Konsekvens/tiltak

- Håndløper på innvendig trapp bør monteres, men det var ikke krav på byggetidspunktet.
- Det er ikke krav om utbedring av rekkverkshøyder på innvendige trapper opp til dagens krav.
- Rekkverk for utvendige trapper må monteres for å lukke avviket.
- Det bør gjennomføres radonmålinger.

Tilstandsrapport

- Innhent nytt brannslukningsutstyr.
- Det er ikke krav om utbedring av åpninger i innvendige trapper opp til dagens krav.

Arealer, byggetegninger og brannceller

Standard gjeldende fra 01.01.2024

Arealmålinger og arealoppsett er basert på Norsk standard 3940:2023 Areal- og volum-beregninger av bygninger. Arealet gjelder for tidspunktet da boligen ble målt

Hva er måleverdig areal?

Arealet i rommet må ha minst 1,90 m fri høyde over gulvet og minst bredde på 0,60 m. Et loft med skråtak vil for eksempel bare få registrert målbart areal der høyden er minst 1,90 m og bredden minst 0,60 m. Rommet må ha dør eller luke, og gangbart gulv.

Hva er bruksareal?

$$\text{BRA} = \text{BRA-i} + \text{BRA-e} + \text{BRA-b}$$

Bruksarealet for bygningen er bruttoarealet minus arealet som opptas av yttervegger.



Carport og/eller garasje plass i felles garasjeanlegg er ikke måleverdig areal

Internt bruksareal (BRA-i)	Arealet innenfor boenheten(e)
Eksternt bruksareal (BRA-e)	Arealet av alle rom utenfor boenheten(e) og som tilhører denne, slik som for eksempel bod
Innglasset balkong mv (BRA-b)	Arealet av innglasset balkong, veranda eller altan når denne er tilknyttet boenheten(e)
Terrasse- og balkongareal (TBA)	Arealet av terrasser, åpne balkonger og åpen altan tilknyttet boenheten(e)
Gulvareal (GUA)	Er sum av BRA (bruksareal) og ALH (areal med lav takhøyde). Areal med lav takhøyde (ALH) er ikke måleverdig areal, som skyldes skråtak og lav himlingshøyde. GUA kan opplyses i markedsføring der det er aktuelt for den konkrete boligen og kun sammen med BRA-i, for eksempel der gulvflaten har en verdi og har funksjon ved møblering og bruk av rommene. Ikke innredet areal som kaldloft, måles og oppgis normalt ikke.

Arealet kan ikke alltid fastsettes nøyaktig

Areal kan være komplisert eller umulig å måle opp nøyaktig fordi det er vanskelig å fastslå tykkelsen på innervegger, skjevheter i og utforming av bygningskonstruksjoner som karnapp, buer og vinkler som ikke er rette, åpne rom over flere etasjer og så videre.

Eiendommens markedsverdi kan ikke baseres på en matematisk beregning basert på antall kvadratmeter opplyst i rapporten. Opplysninger om areal kan altså ikke alene benyttes for å beregne eiendommens verdi.

Den bygningsakkyndige kan avdekke eventuelle bruksendringer og avvik i branncelleinndeling

Den bygningsakkyndige ser på byggetegninger hvis de er tilgjengelige og dette er en del av oppdraget, og vurderer bruken av boligen opp mot tegningene. Hvis den bygningsakkyndige avdekker at en bolig ikke ser ut til å være delt opp i brannceller etter kravene i byggeteknisk forskrift på befaringstidspunktet, skal det opplyses om dette.

Reglene om bruksendring og brannceller kan være kompliserte. Søk videre faglige råd om rapporten ikke gir deg svar. Den bygningsakkyndige kan ikke vurdere og svare på alle spørsmål, og kan heller ikke vite om kommunen kan gi unntak for kravene som gjelder. [Vil du vite mer?](#)

Om brannceller

En branncelle er hele eller avgrensede deler av en bygning hvor en brann fritt kan utvikle seg uten at den kan spre seg til andre bygninger eller andre deler av bygningen i løpet av en fastsatt tid.

Om bruksendring

Bruksendring er å endre bruken av et rom fra en tillatt bruk til en annen. Dette kan kreve søknad og tillatelse, for eksempel hvis du endrer et rom fra bod til soverom eller arbeidsrom, eller hvis du endrer en bolig til to separate boliger.

Rom for varig opphold har krav til takhøyde, romstørrelse, rømningsvei og lysforhold som må være oppfylt. Du kan søke kommunen om unntak for kravene, men kan ikke regne med å få unntak for krav som går på helse og sikkerhet, for eksempel krav til rømningsvei.

Bruksendring som krever godkjenning, og som ikke er søkt bruksendret, er ulovlig. Kommunen kan etter plan- og bygningsloven kapittel 32 forfølge overtredelser. Kommunen kan pålegge deg å avslutte den ulovlige bruken, eventuelt å rette eller tilbakeføre rommet til godkjent bruk.

Arealer

Enebolig

Etasje	Bruksareal BRA m ²			SUM	Terrasse- og balkongareal (TBA)
	Internt bruksareal (BRA-i)	Eksternt bruksareal (BRA-e)	Innglasset balkong (BRA-b)		
2.Etasje	58			58	
1.Etasje	58			58	24
Kjeller	54			54	
SUM	170				24
SUM BRA	170				

Romfordeling

Etasje	Internt bruksareal (BRA-i)	Eksternt bruksareal (BRA-e)	Innglasset balkong (BRA-b)
2.Etasje	Gang, bad, soverom, soverom 2, soverom 3		
1.Etasje	Entré, gang, kjøkken, stue, toalettrom		
Kjeller	Gang, bod, bod 2, bod 3, bod 4, vaskekjeller		

Lovlighet

Byggetegninger

Det foreligger ikke tegninger

Kommentar: Det foreligger kun tegning som viser takoverbygget veranda med tilhørende fasade.

Ingen øvrige tegninger foreligger.

Undertegnede har derfor ikke kunnet kontrollere hvorvidt boligen faktisk er oppført i samsvar med det som er byggegodkjent. Kjøper påtar seg risikoen for både fremtidig bruk og eventuelle pålegg relatert til dette, herunder risikoen for om bruken lar seg godkjenne, og alle kostnader forbundet med dette.

Rommene er benevnt iht. bruken ved befaring.

Nyere håndverkstjenester

Er det ifølge eier utført håndverkstjenester på boligen siste 5 år?

Ja Nei

Garasje

Etasje	Bruksareal BRA m ²			SUM	Terrasse- og balkongareal (TBA)
	Internt bruksareal (BRA-i)	Eksternt bruksareal (BRA-e)	Innglasset balkong (BRA-b)		
1.Etasje		38		38	
SUM		38			
SUM BRA	38				

Romfordeling

Etasje	Internt bruksareal (BRA-i)	Eksternt bruksareal (BRA-e)	Innglasset balkong (BRA-b)
1.Etasje		Garasje	

Lovlighet

Byggetegninger

Det foreligger ikke tegninger

Kommentar: Ingen tegninger foreligger.
Undertegnede har derfor ikke kunnet kontrollere hvorvidt garasjen faktisk er oppført i samsvar med det som er byggegodkjent.
Kjøper påtar seg risikoen for både fremtidig bruk og eventuelle pålegg relatert til dette, herunder risikoen for om bruken lar seg godkjenne, og alle kostnader forbundet med dette.

Nyere håndverkstjenester

Er det ifølge eier utført håndverkstjenester på boligen siste 5 år?

Ja Nei

Befarings - og eiendomsopplysninger

Befaring

Dato	Til stede	Rolle
13.4.2026	Tord Minsaas	Takstingeniør

Matrikkeldata

Kommune	gnr.	bnr.	fnr.	snr.	Areal	Kilde	Eieforhold
5038 VERDAL	18	280		0	618.7 m ²	BEREGNET AREAL (Ambita)	Eiet

Adresse

Lensmann Ryghs veg 10

Hjemmelshaver

Lyngstad Morten Magne

Eiendomsopplysninger

Beliggenhet

Eiendom beliggende i et etablert boligfelt på Ørmelen.
Umiddelbar nærhet til skole, barnehage og butikk.
Ca. 1km. til verdal sentrum med offentlige kontorer, banker, forretninger, jernbane, etc.
Utsikt mot omkringliggende bebyggelse.

Bygninger på eiendommen

Garasje



Anvendelse

Byggeår

2025

Kommentar

Byggeåret er basert på opplysninger fra eier.

Standard

Garasjen er ikke tilstandsvurdert eller nærmere kontrollert for feil eller mangler.

Vedlikehold

En må påregne kostnader ved vedlikehold og utbedringer.

Beskrivelse

Garasjen har støpte gulv.

Veggkonstruksjon av trekonstruksjon og er utvendig kledd med liggende kledning.

Taket er et pulttak tekket med profilerte plater av metall.

Leddport av metall.

Vinduer av isolerglass.

Dør av tre.

Renner, nedløp og beslag av plastbelagt metall.

Bygget er ikke tilstandsvurdert iht Forskrift til avhendingslova og NS3600. Dette er kun en enkel beskrivelse.

Kilder og vedlegg

Dokumenter

Beskrivelse	Dato	Kommentar	Status	Sider	Vedlagt
Energirapport	15.11.2022		Gjennomgått		Nei
Plantegninger	14.04.2026		Gjennomgått		Nei
Kommunalinformasjon	11.04.2026		Ikke gjennomgått		Nei
Egenerklæringsskjema	11.04.2026		Gjennomgått		Nei
Tegninger	13.04.2026		Finnes ikke		Nei
Infoland.no	13.04.2026		Ikke gjennomgått		Nei
Brukstillat./ferdigatt.	13.04.2026		Finnes ikke		Nei

Revisjoner

Versjon	Ny versjon	Kommentar
1	22.04.2026	

For gyldighet på rapporten se forside

Tilstandsrapportens avgrensninger

Forutsetninger

Struktur og referansenivå

Rapporten beskriver avvik, det vil si en tilstand som er dårligere enn referansenivået. Positive sider ved boligen, ut over det som kommer frem av tilstandsgradene, blir normalt ikke fremhevet.

Rapporten baserer seg på krav i forskrift til avhendingslova (tryggere bolighandel). For valg av tilstandsgrad blir NS 3600:2018 (teknisk tilstandsanalyse ved omsetning av bolig) lagt til grunn.

Bygningssakkyndig er ikke ansvarlig for tilbakeholdt eller uriktig informasjon, som har betydning for tilstandsvurderingen.

Presiseringer

Anslag på utbedringskostnader er sjablongmessig, og må ikke forveksles med en konkret vurdering eller tilbud fra entreprenør eller håndverker. Anslaget vil også avhenge av personlige preferanser og markedspris på materialer og tjenesteyter.

Tilstandsrapporten gjelder hovedbygget og tilleggsbygninger som den bygningssakkyndige anser at har nær tilknytning til funksjon som bolig.

Avvik er vurdert mot regler som gjaldt da boligen ble oppført, med mindre annet er spesifisert i forskrift til avhendingslova, eller gjeldende versjon av NS 3600.

Hulltaking ved våtrom, i rom under terreng eller andre bygningsdeler, krever eiers samtykke.

Befaring begrenses til visuelle observasjoner av tilgjengelige flater. Den bygningssakkyndige gjør ikke fysiske inngrep for å avdekke avvik, utover det som er beskrevet i forskrift til avhendingslova. Rapporten gir ingen garanti for at det ikke finnes skjulte feil eller mangler.

Flater som er skjult av snø eller på annen måte utilgjengelig, blir ikke kontrollert. Det blir ikke utført funksjonsprøving av bygningsdeler, med mindre dette kommer frem av forskrift til avhendingslova. Hvis det ikke er sikkerhetsmessig forsvarlig, vil ikke bygningssakkyndig undersøke taket fra utsiden.

Boligens tilbehør, hvite- og brunevarer og annet inventar, blir ikke vurdert. Dette gjelder også integrert tilbehør.

Stikkprøvetakninger er tilfeldig utvalgt, og kan innebære kontroll under overflaten med et spisst redskap eller lignende.

Uttrykk og definisjoner

Referansenivå: Kravet til bygningsdelen eller rommet på søknadstidspunktet.

Tilstand: Byggverkets eller bygningsdelens tekniske, funksjonelle eller estetiske status på et gitt tidspunkt.

Symptom: Forhold som gir indikasjon på hvilken tilstand et byggverk eller en bygningsdel befinner seg i. Benyttes ved beskrivelse av avvik og alder.

Skadegjører: I hovedsak råte, sopp og skadedyr.

Fuktsøk: Overflatesøk med egnet søkeutstyr som fuktindikator eller visuelle observasjoner.

Fuktmåling: Måling av fuktinnhold i materiale eller i bakenforliggende konstruksjon ved bruk av egnet måleutstyr, blant annet hammerelektrode

og pigger.

Hulltaking: Boring av hull for inspeksjon og fuktmåling i risikoutsatte konstruksjoner.

Normal slitasjegrad: Forventet slitasje av materiale i overflaten, basert på enkle, visuelle observasjoner. Kan vurderes sammen med bygningsdelens alder.

Areal

Areal fastsettes etter forskrift til avhendingslova og gjeldende versjon av NS 3940 (areal- og volumberegninger av bygninger).

Et rom kan være i strid med teknisk forskrift og mangle godkjenning hos kommunen for den aktuelle bruken, uten at dette får betydning for om arealet måles og oppgis i tilstandsrapporten. Når arealet måles tas det ikke hensyn til om arealet er lovlig oppført eller om bruken er lovlig, bruksendringer, lysforhold eller andre sikkerhetsmangler.

Rom som ligger utenfor boenheten, som eier har påvist eller opplyst at tilhører boenheten, er oppmålt og inkludert i BRA-e. Det er ikke fremvist dokumentasjon på at rommet tilhører boenheten, med mindre dette er angitt særskilt. Rom utenfor boenheten kan omdisponeres av borettslaget/sameiet, og dette kan påvirke boligens BRA-e.

Opplysninger om areal kan ikke alene benyttes for beregning av markedsverdi.

Personvern

Tilstandsrapporten er utarbeidet som en del av Fremtind Forsikring AS sitt takstkonsept. Fremtind Forsikring AS, iVerdi AS, takstforetaket og andre relevante interessenter benytter personopplysninger fra tilstandsrapporten for analyse- og statistikkformål, utvikling og drift av produkter og tjenester i takstbransjen og boligomsetningen. Fremtind Forsikring AS, iVerdi AS og takstforetaket, følger til enhver tid gjeldende personvernlovgivning.



Selgers egenerklæring

Egenerklæringen er boligselgers egen beskrivelse av tilstanden til boligen. Her kan du finne viktige opplysninger som du som kjøper bør vite om før du bestemmer deg for et eventuelt kjøp. Har du spørsmål til egenerklæringen kan du snakke med megleren som står for salget.

Selgere

Anna Braarud Lyngstad

Boligen

Lensmann Ryghs Veg 10
7653 Verdal

5038-18/280/0/0

- ◆ Boligen selges som et dødsbo
- ◆ Selger har kjennskap til eiendommen
- ◆ Boligen selges med fullmakt
- ◆ Boligselger har kjøpt boligselgerforsikring



Våtrom, tak og fasade

1. Vet du om det er, eller har vært, feil eller skader på bad/våtrom?

♦ **Nei, ikke som jeg kjenner til**

2. Vet du om det er gjort arbeid på bad eller våtrom, enten av deg eller tidligere eiere?

♦ **Nei, ikke som jeg kjenner til**

3. Vet du om det finnes dokumentasjon på hvordan bad/våtrom er bygget opp?

♦ **Nei, ikke som jeg kjenner til**

4. Vet du om det er, eller har vært, vannlekkasje eller andre typer feil eller skader på tak, yttervegg, vinduer, dører, garasje, tilleggsbygninger eller lignende?

♦ **Nei, ikke som jeg kjenner til**

5. Vet du om det er utført arbeid på tak, yttervegg, vindu, dører eller annen fasade, enten av deg eller tidligere eiere?

♦ **Nei, ikke som jeg kjenner til**

6. Vet du om det er, eller har vært, feil eller skader på vinduene, som for eksempel kondens, fuktskader eller vanninntrengning? Eller er noen av vinduene i boligen punktert?

♦ **Nei, ikke som jeg kjenner til**

7. Vet du om det er utført arbeid på garasje eller øvrige tilleggsbygninger, av enten deg eller tidligere eiere?

♦ **Nei, ikke som jeg kjenner til**

8. Vet du om det er, eller har vært, skjevheter eller setningskader i boligen, støttemur, terrasse eller lignende?

♦ **Nei, ikke som jeg kjenner til**

Drenering, fukt og lekkasje

9. Vet du om det er, eller har vært, feil eller skader med dreneringen?

♦ **Nei, ikke som jeg kjenner til**

10. Vet du om det er, eller har vært, fukt, råte eller vanninntrengning i underetasje, kjeller eller krypkjeller?

♦ **Nei, ikke som jeg kjenner til**

11. Vet du om det er gjort arbeid med drenering, enten av deg eller tidligere eiere?

♦ **Nei, ikke som jeg kjenner til**

12. Vet du om det er, eller har vært, fukt, sopp eller råteskader i boligen/sameiet/borettslaget?

♦ **Nei, ikke som jeg kjenner til**

13. Vet du om det er, eller har vært, skadedyr eller sjenerende insekter på eiendommen eller i boligen?

♦ **Nei, ikke som jeg kjenner til**



Tekniske installasjoner

14. Vet du om det er, eller har vært, feil på vann- eller avløpsanlegg?

♦ **Nei, ikke som jeg kjenner til**

15. Vet du om det er gjort arbeid på vann og avløp, enten av deg eller tidligere eiere?

♦ **Nei, ikke som jeg kjenner til**

16. Vet du om eiendommen har privat vannforsyning, vannbrønn, septiktank, pumpekum, avløpskvern eller lignende?

♦ **Nei, ikke som jeg kjenner til**

17. Vet du om det er, eller har vært, feil eller skader knyttet til sentralfyr, radiator, ventilasjon, varmpumpe, kjøkkenvifte, badersvifte eller andre installasjoner?

♦ **Nei, ikke som jeg kjenner til**

18. Vet du om det er gjort arbeid på sentralfyr, radiator, ventilasjon, varmpumpe eller andre installasjoner, enten av deg eller tidligere eiere?

♦ **Nei, ikke som jeg kjenner til**

19. Vet du om det er, eller har vært, feil eller skader knyttet til ildsted eller pipe?

♦ **Nei, ikke som jeg kjenner til**

20. Vet du om det er gjort arbeid på ildsted eller pipe, enten av deg eller tidligere eiere?

♦ **Nei, ikke som jeg kjenner til**

21. Vet du om det finnes oljetank på eiendommen?

♦ **Nei, ikke som jeg kjenner til**

22. Vet du om det er, eller har vært, feil eller skader på det elektriske anlegget?

♦ **Nei, ikke som jeg kjenner til**

23. Vet du om det er gjort arbeid på det elektriske anlegget, enten av deg eller tidligere eiere?

♦ **Nei, ikke som jeg kjenner til**

Eiendommen og omgivelsene

24. Vet du om bruken av eiendommen eller området rundt kan endres av foreslåtte eller vedtatte reguleringsplaner, nabovarsel, offentlige vedtak eller lignende?

♦ **Nei, ikke som jeg kjenner til**

25. Vet du om det finnes kommunale pålegg, heftelser eller krav knyttet til eiendommen eller boligen?

♦ **Nei, ikke som jeg kjenner til**

26. Vet du om boligen eller eiendommen har blitt endret eller bygget ut etter opprinnelig byggeår, enten av deg eller tidligere eiere?

♦ **Nei, ikke som jeg kjenner til**



27. Vet du om kjelleren eller loftet er innredet etter opprinnelig byggeår, enten av deg eller tidligere eiere?

♦ **Nei, ikke som jeg kjenner til**

28. Vet du om det mangler midlertidige brukstillatelser eller ferdigattester fra kommunen?

♦ **Nei, ikke som jeg kjenner til**

29. Vet du om det har vært flom, ras, skred eller lignende på eiendommen, eller om den ligger i et fareområde?

♦ **Nei, ikke som jeg kjenner til**

30. Har eiendommen utleiedel, for eksempel en leilighet, hybel eller lignende?

♦ **Nei, ikke som jeg kjenner til**

31. Består boligen av flere, selvstendige boenheter?

♦ **Nei, ikke som jeg kjenner til**

32. Vet du om det er gjort radonmåling på eiendommen, enten av deg eller tidligere eiere?

♦ **Nei, ikke som jeg kjenner til**

33. Vet du om det finnes skaderapporter, tilstandsvurderinger, boligsalgsrapporter eller om det er utført målinger for boligen?

♦ **Nei, ikke som jeg kjenner til**

34. Vet du om noe i nabolaget som kan være plagsomt eller ubehagelig for kjøperen?

♦ **Nei, ikke som jeg kjenner til**

35. Vet du om du selv eller sameiet/borettslaget/laget/selskapet er innblandet i uenigheter eller konflikter rundt eiendommen?

♦ **Nei, ikke som jeg kjenner til**

36. Vet du om det finnes planer, vedtak eller forslag som kan føre til økte utgifter, som festeavgift, fellesutgifter, fellesgjeld eller kommunale avgifter?

♦ **Nei, ikke som jeg kjenner til**

Generelt

37. Har boligen garasje eller øvrige tilleggsbygninger?

♦ **Ja**

Vet du om det feil eller skader ved garasje eller øvrige tilleggsbygninger?

♦ **Nei, ikke som jeg kjenner til**

38. Vet du om det er gjort arbeid på eiendommen som ikke er nevnt i de andre spørsmålene?

♦ **Nei, ikke som jeg kjenner til**

39. Vet du om det er, eller har vært, feil på tilbehør som følger med eiendommen?

♦ **Nei, ikke som jeg kjenner til**

40. Er det bestilt Norgespris på strøm?



♦ Nei

41. Har du andre opplysninger om boligen eller eiendommen, utover det du har svart?

♦ Nei, ikke som jeg kjenner til



Bolig selges med boligselgerforsikring

Selger har kjøpt Fremtind boligselgerforsikring.

Boligselgerforsikringen dekker mangler som selger er ansvarlig for etter avhendingsloven, med de unntakene som følger av forsikringsvilkårene.

Hvis du oppdager noe du mener kan være en mangel, må du reklamere til Fremtind innen to måneder etter at du oppdaget, eller burde oppdaget, forholdet. Dette gjør du på fremtind.no.

Husk at du som kjøper ikke må begynne å utbedre forholdet før du har fått svar på reklamasjonen. Da kan du som kjøper miste retten til å reklamere over forholdet. Du har likevel en plikt til å begrense en eventuell skade - for eksempel ved å tørke opp vannsøl etter en vannlekkasje og sørge for at lekkasjen stopper.

Adresse	Lensmann Ryghs veg 10
Postnr	7653
Sted	VERDAL
Leilighetsnr.	
Gnr.	18
Bnr.	280
Seksjonsnr.	
Festenr.	
Bygn. nr.	185955788
Bolignr.	H0101
Merkenr.	A2022-1454298
Dato	15.11.2022

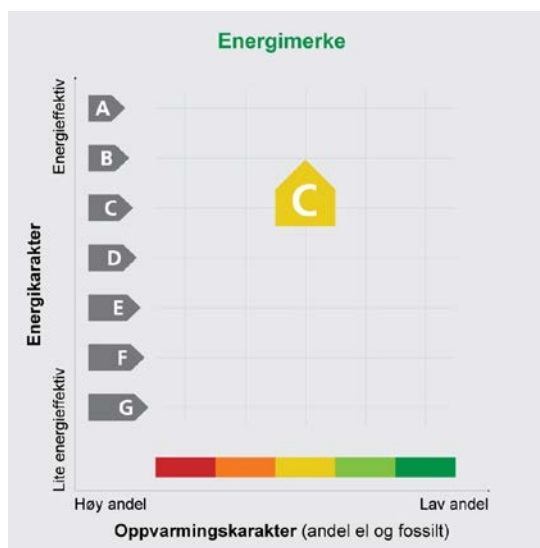

Innmeldt av Kjell Erik Ribe

Energiaattesten er bekreftet og offisiell.

Energimerket angir boligens energistandard. Energimerket består av en energikarakter og en oppvarmingskarakter, se figuren. Energimerket symboliseres med et hus, hvor fargen viser oppvarmingskarakter, og bokstaven viser energikarakter.

Energikarakteren angir hvor energieffektiv boligen er, inkludert oppvarmingsanlegget. Energikarakteren er beregnet ut fra den typiske energibruken for boligtypen. Beregningene er gjort ut fra normal bruk ved et gjennomsnittlig klima. Det er boligens energimessige standard og ikke bruken som bestemmer energikarakteren. A betyr at boligen er energieffektiv, mens G betyr at

boligen er lite energieffektiv. En bolig bygget etter byggeforskriftene vedtatt i 2010 vil normalt få C.

Oppvarmingskarakteren forteller hvor stor andel av oppvarmingsbehovet (romoppvarming og varmtvann) som dekkes av elektrisitet, olje eller gass. Grønn farge betyr lav andel el, olje og gass, mens rød farge betyr høy andel el, olje og gass. Oppvarmingskarakteren skal stimulere til økt bruk av varmepumper, solenergi, biobrensel og fjernvarme.

Om bakgrunnen for beregningene, se www.energimerking.no

Målt energibruk

Brukeren har valgt å ikke oppgi målt energibruk.

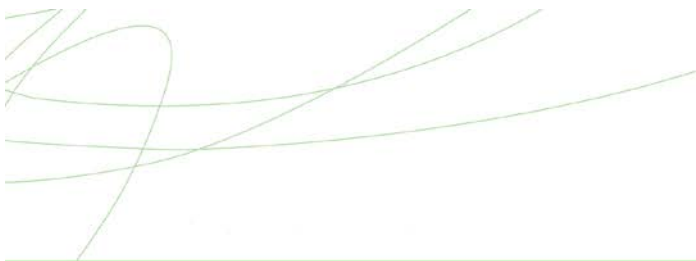

Hvordan boligen benyttes har betydning for energibehovet

Energi behovet påvirkes av hvordan man benytter boligen, og kan forklare avvik mellom beregnet og målt energibruk. Gode energivaner bidrar til at energibehovet reduseres. Energiforbruket kan også bli lavere enn normalt dersom:

- deler av boligen ikke er i bruk,
- færre personer enn det som regnes som normalt bruker boligen, eller
- den ikke brukes hele året.

Gode energivaner

Ved å følge enkle tips kan du redusere ditt energibehov, men dette vil ikke påvirke boligens energimerke.

Energimerket kan kun endres gjennom fysiske endringer på boligen.

Eksperten har ikke angitt tips til brukervaner

Mulige forbedringer for bygningens energistandard

Ut fra opplysningene som er oppgitt om boligen, og beste skjønn fra den som har utført energimerkingen, anbefales følgende energieffektiviserende tiltak. Dette er tiltak som kan gi boligen et bedre energi-

merke. Noen av tiltakene kan i tillegg være svært lønnsomme. Tiltakene bør spesielt vurderes ved modernisering av boligen eller utskifting av teknisk utstyr.

Eksperten har ikke foreslått forbedringstiltak

Det tas forbehold om at tiltakene er foreslått ut fra de opplysninger som er gitt om boligen. Fagfolk bør derfor kontaktes for å vurdere tiltakene nærmere. Eventuell gjennomføring av tiltak må skje i samsvar

med gjeldende lovverk, og det må tas hensyn til krav til godt inneklima og forebygging av fuktskader og andre byggskader.



Boligdata som er grunnlag for energimerket

Energimerket og andre data i denne attesten er beregnet ut fra opplysninger som er gitt av boligeier da attesten ble registrert. Nedenfor er en oversikt over oppgitte opplysninger, som boligeier er ansvarlig for.

Der opplysninger ikke er oppgitt, brukes typiske standardverdier for den aktuelle bygningstypen. For mer informasjon om beregninger, se www.energimerking.no/beregninger

Registrering:	Attest utstedt med detaljert registrering.	
Bygningskategori:	Småhus	
Bygningstype:	Enebolig	
Byggeår:	1956	
Bygningsmateriale:	Tre	
BRA:	199,5	
Ant. etg. med oppv. BRA:	2	
Detaljert vegger:	Ja	
Detaljert vindu:	Ja	
Dato for lekkasjetallmåling:	Ikke angitt	
Type bygg:	Eksisterende bygg	
Energiregler (TEK-standard):	Ikke angitt	Angis kun for nybygg

Teknisk installasjon

Oppvarming:	Varmepumpe Ved	
Varmepumpe:	Henter varme fra uteluft	
Ventilasjon:	Periodisk avtrekk fra bad/kjøkken	
Detaljering varmesystem:	Varmepumpe som avgir punktvarme Lukket vedovn	

For å se utfyllende data som er brukt i beregningene kan en gå inn på www.energimerking.no, logge seg inn og lese den registrerte energiattesten. (Dette forutsetter at en er eier eller har fått delegert tilgang).

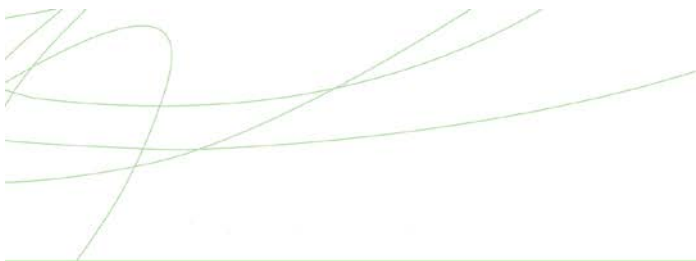

Om grunnlaget for energiattesten

Oppgitte opplysninger om boligen kan finnes ved å gå inn på www.energimerking.no, og logge inn via ID-porten/Altinn. På siden "Eiendommer" kan du søke opp bygninger og hente fram energiattester som er laget tidligere. For å se detaljer for en bolig hvor det er brukt detaljert registrering må du velge "Gjenbruk"

av aktuell attest under Offisielle energiattester i skjermbildet "Valgt eiendom". Boligeier er ansvarlig for at det blir brukt riktige opplysninger. Eventuelle gale opplysninger må derfor tas opp med selger eller utleier da dette kan ha betydning for prisfastsettelsen. Det kan når som helst lage en ny energiattest.

Om energimerkeordningen

Enova er ansvarlig for energimerkeordningen. Energimerket beregnes på grunnlag av oppgitte opplysninger om boligen. For informasjon som ikke er oppgitt, brukes typiske standardverdier for den aktuelle bygningstypen fra tidsperioden den ble bygd i. Beregningsmetodene for energikarakteren baserer seg på NS 3031 (www.energimerking.no/NS3031)

Spørsmål om energiattesten, energimerkeordningen eller gjennomføring av energieffektivisering og tilskuddsordninger kan rettes til Enova Svarer på tlf. 800 49 003 eller svarer@enova.no

Plikten til energimerking er beskrevet i energimerkeforskriften (bygninger).

Nærmere opplysninger om energimerkeordningen kan du finne på www.energimerking.no

For ytterligere råd og veiledning om effektiv energibruk, vennligst se www.enova.no/hjemme eller ring Enova svarer på tlf. 800 49 003.



Verdal kommune

Adresse: Postboks 24, 7650 Verdal

Telefon: 74 04 82 00

Utskriftsdato: 23.03.2026

Kommunale gebyrer 2026

EM §6-7

Oppdragstakerens undersøkelses- og opplysningsplikt

Kilde: Verdal kommune

Kommunenr.	5038	Gårdsnr.	18	Bruksnr.	280	Festenr.		Seksjonsnr.	
Adresse	Lensmann Ryghs veg 10, 7653 VERDAL								

Kommunale gebyrer fakturert på eiendommen i 2025

Kommunale gebyrer er en kombinasjon av forskudd, abonnement og enkeltgebyrer fakturert etter levert tjeneste. Vi kjenner ikke samlet gebyr for en eiendom for et år før året er omme. Denne rapporten sammenstiller dette for fjoråret, med summer fordelt per fagområde. Tjenestene vil normalt ha en prisøkning hvert år, samt at forbruk på ulike tjenester kan variere fra år til år.

Gebyr	Fakturert beløp i 2025
Vann Akonto Måler	640,95 kr
Avløp Fastgebyr	785,09 kr
Vann Akonto Måler	592,91 kr
Eiendomsskatt bolig	3 972,99 kr
Avløp Akonto Måler	922,62 kr
Vann Fastgebyr	985,27 kr
Avløp Akonto Måler	853,46 kr
Avløp Fastgebyr	726,24 kr
Vann Fastgebyr	911,41 kr
Sum	10 390,94 kr

Prognose kommunale gebyrer på eiendommen inneværende år

Vare	Mva	Grunnlag	Enhetspris	Andel	Korreksjon	Årsprognose	Fakt. hittil i år
Vann Fastgebyr	15%	1	1992.95	1/1	0 %	1 992,95 kr	488,23 kr
Avløp Fastgebyr	15%	1	1546.75	1/1	0 %	1 546,75 kr	378,91 kr
Avløp Akonto Måler	15%	43	38.62	1/1	0 %	1 660,53 kr	406,79 kr
Vann Akonto Måler	15%	43	27.58	1/1	0 %	1 185,81 kr	290,50 kr

Vare	Mva	Grunnlag	Enhetspris	Andel	Korreksjon	Årsprognose	Fakt. hittil i år
Eiendomsskatt bolig	0%	1589490	3.50	1/1	0 %	5 563,00 kr	1 390,75 kr
					Sum	11 949,04 kr	2 955,18 kr

Løpende gebyr brukes for å fordele en årlig kostnad på flere innbetalinger.

Mva-feltet gir informasjon om varens merverdiavgiftsats, og beløp er inkludert merverdiavgift. De som har 0% er unntatt merverdiavgift.

Prognosene for inneværende år kan avvike, spesielt ved årsskifte. Dette kan skyldes at enhetspriser ikke er oppdatert for nytt år eller at noen gebyr foreløpig ikke er opprettet for nytt år.

FORBEHOLD VED UTLEVERING AV INFORMASJON I FORBINDELSE MED EIENDOMSFORSØRSLER:

Det tas forbehold om riktigheten eller fullstendigheten av opplysningene i dette dokumentet. Det kan ikke rettes krav som følge av at disse opplysningene benyttes som grunnlag for beslutninger.



Verdal kommune

Adresse: Postboks 24, 7650 Verdal

Telefon: 74 04 82 00

Opplysninger om eiendomsskatt

EM §6-7

Oppdragstakerens undersøkelses- og opplysningsplikt

Kilde: Verdal kommune

Kommunenr.	5038	Gårdsnr.	18	Bruksnr.	280	Festenr.		Seksjonsnr.	
Adresse	Lensmann Ryghs veg 10, 7653 VERDAL								

Eiendomsskatt registrert på eiendommen

Skatteår	2026
Takst	2 270 700,00 kr
Skatt	5 563,00 kr
Antall boenheter	1
Promillesats	3.5 ‰
Fritak	Nei

FORBEHOLD VED UTLIVERING AV INFORMASJON I FORBINDELSE MED EIENDOMSFØRESPØRSLER:

Det tas forbehold om riktigheten eller fullstendigheten av opplysningene i dette dokumentet. Det kan ikke rettes krav som følge av at disse opplysningene benyttes som grunnlag for beslutninger.



Verdal kommune

Adresse: Postboks 24, 7650 Verdal

Telefon: 74 04 82 00

Vann og avløp med informasjon om vannmåler

EM §6-7

Oppdragstakerens undersøkelses- og opplysningsplikt

Kilde: Verdal kommune

Kommunenr.	5038	Gårdsnr.	18	Bruksnr.	280	Festenr.		Seksjonsnr.	
Adresse	Lensmann Ryghs veg 10, 7653 VERDAL								

Informasjon om vann/avløp registrert på eiendommen

Målnummer	Stand	Dato	Avlesningstype	Forbruk 2025
78531613	972	26.11.2025	Årsavlesning - Ekstern kilde	43

Offentlig vann	Ja
Offentlig avløp	Ja

FORBEHOLD VED UTLEVERING AV INFORMASJON I FORBINDELSE MED EIENDOMSFORESPØRSLER:

Det tas forbehold om riktigheten eller fullstendigheten av opplysningene i dette dokumentet. Det kan ikke rettes krav som følge av at disse opplysningene benyttes som grunnlag for beslutninger.

Kommune nr.	Gnr.	Bnr.	Feste nr.	Seksjonsnr.
5038	18	280	0	0

Adresse	Eier
Lensmann Ryghs veg 10, 7653 VERDAL	Lyngstad Morten Magne

Type renovasjonsordning

	Standard	Rabatter	Tilleggs- tjenester	Terminer pr. år	Fritak	Fakt. via borettslag
Hush. renovasjon	<input checked="" type="checkbox"/>			4		
Slamanlegg	<input type="checkbox"/>					
Samarbeid		<input type="checkbox"/>				
Hjemmekompostering		<HJKP>				
Alternativ behandling		<input type="checkbox"/>				
Veikantdunk		<input type="checkbox"/>				
Ekstraservice			<input type="checkbox"/>			
Kjøring privat vei			<input type="checkbox"/>			
Hytterrenovasjon	<input type="checkbox"/>			1		
Fritak (midl.)					<input type="checkbox"/>	
Fakt. via borettslag/sameie						<input type="checkbox"/>
Bunntømte containere	<input type="checkbox"/>					
Nedgravde containere	<input type="checkbox"/>					

Årsgebyr renovasjon: kr. 4003.75,-

Slam/Septik: kr.

Restanser renovasjon pr. 23.03.2026: kr. 0,-

Kommentar:

Dato: 23.03.2026

Med Vennlig Hilsen

Innherred Renovasjon

MEGLEROPPLYSNINGER

Gårdsnr:	18	Bruksnr:	280	Festenr:	0	Seksjonsnr:	0
Adresse:	Lensmann Ryghs veg 10, 7653 VERDAL						
Dato:	23.03.2026	Målnummer:					

4210 FEIL OG MANGLER PÅ ELEKTRISKE ANLEGG

	Ja	Nei
Foreligger det pålegg vedrørende elektriske anlegg	<input type="checkbox"/>	<input checked="" type="checkbox"/>
I tilfelle ja, hvilke?		
Dato for siste kontroll av anlegget:	03.09.2018	
Merknader:		



Brannvesenet Midt IKS

Seilmakergata 10, 7725 Steinkjer
Telefon 46 446 000

Ambita AS
Infoland

Arkiv: M88

Saksbehandler: Marian Brekke Rennan

Dato: 24.03.26

MEGLEROPPLYSNINGER

Ordrenr: 9077813
Kommune: 5038 Verdal
Gårdsnr: 18
Bruksnr: 280
Adresse: Lensmanns Ryghs veg 10, 7653 Verdal

Skorstein og ildsted

Siste feiing: 12.05.22

Siste tilsyn: 05.05.22

Feiehyppighet:

Neste tilsyn:

Kategori 2, lav sotdannelse

2032

Ildsted som er registrert på eiendommen: lukket ildsted.

Årsgebyr for feiing og tilsyn er 500.-.

Avvik eller anmerkninger er ikke registrert.

Brannvesenet Midt IKS tar forbehold om skjulte feil og mangler, og endringer ved fyringsanlegget som er skjedd etter siste besøk av feieren.

Ved oppussing av boligen, oppfordres ny eier til å ta kontakt med feiervesenet.

Vennlig hilsen

Brannvesenet Midt IKS

Utskrift basert på matrikkeldata

Matrikkelenhetens registerbetegnelse og adresse

Matrikkelenhet:	Gårdsnr 18, Bruksnr 280	Kommune:	5038 Verdal
Adresse:		Grunnkrets:	104 Ørmelen 3
Veiadresse:	Lensmann Ryghs veg 10, gatenr 2950	Valgkrets:	21 Øra
	7653 Verdal	Kirkesogn:	9150101 Stiklestad
Oppdatert:	29.12.2017	Tettsted:	7068 Verdalsøra

Eiendomsopplysninger

Matrikkel:

Type:	Best. grunneiendom	Tinglyst:	Ja	Reg.landbruksreg.:	Nei
Bruksnavn:	Hannestad	Matrikkelført:	Ja	Antall teiger:	1
Etableringsdato:	13.09.1954	Har festegrunn:	Nei	Seksjonert:	Nei
Areal:	618,7 kvm	Skyld:	0,04		
Arealkilde:	Beregnet Areal				
Arealmerknad:					

Om fullstendighet og nøyaktighet i matrikkelutskriften:

Ambita tar forbehold om at informasjon som hentes fra Matrikkelen kan avvike fra de faktiske forhold, og at grensepunkter mv. kan mangle helt eller delvis eller være feil registrert i Matrikkelen. Ambitas eiendomsutskrift viser arealet som er en geometrisk beregning basert på eiendommens grenselinjer. I de tilfeller grensene er markert som fiktive brukes i stedet oppgitt areal hvis dette finnes i Matrikkelen. Ambita er ikke ansvarlig for tap som oppstår som følge av feil i Eiendomsutskriften.

Ikke tinglyst eierforhold:

Ingen ikke tinglyste eierforhold registrert på matrikkelenheten.

Kulturminner:

Ingen kulturminner registrert på matrikkelenheten.

I Matrikkelen fremgår kun informasjon om fredet kulturminne der det er registrert i Riksantikvarens arkiv på eiendom og bygning. Kulturminner som ikke er registrert i Matrikkelen kan dermed allikevel forekomme på eiendommen. Merk at disse opplysningene ikke omfatter informasjon om eventuell verning / verneklasse for eiendom eller bygningsmasse.

Grunnforensing:

Ingen grunnforensing registrert på matrikkelenheten.

I Matrikkelen fremgår kun informasjon om grunnforensning som eventuelt er registrert på eiendommen i forurensningsmyndighetenes arkiver. Grunnforensning som ikke er registrert kan dermed allikevel forekomme på eiendommen.

Klage på vedtak i Matrikkelen:

Ingen klage registrert på matrikkelenheten.

Forretninger:

Type	Dato	Rolle	Matrikkel	Arealendring	
Omnummerering	Forretning:	01.01.2018	Mottaker	5038/18/280	0,0
	Matrikkelført:	01.01.2018			
Oppmålingsforretning	Forretning:	03.12.2012	Berørt	1721/Eierløs(e) teig(er)	0,0
	Matrikkelført:	03.12.2012	Berørt	1721/18/605	0,0
			Berørt	5038/18/280	0,0
			Berørt	5038/18/294	0,0
			Berørt	5038/18/314	0,0
			Berørt	5038/18/320	0,0
			Berørt	5038/18/327	0,0
			Berørt	5038/18/339	0,0
			Berørt	5038/18/489	0,0
			Berørt	5038/18/526	0,0
			Berørt	5038/18/1349	0,0
			Mottaker	5038/600/2950	494,9

Oppmålingsforretning	Forretning:	03.12.2012	Berørt	1721/Eierløs(e) teig(er)	0,0
	Matrikkelført:	03.12.2012	Berørt	5038/18/3	0,0
			Berørt	5038/18/24	0,0
			Berørt	5038/18/25	0,0
			Berørt	5038/18/41	0,0
			Berørt	5038/18/42	0,0
			Berørt	5038/18/43	0,0
			Berørt	5038/18/45	0,0
			Berørt	5038/18/46	0,0
			Berørt	5038/18/77	0,0
			Berørt	5038/18/78	0,0
			Berørt	5038/18/117	0,0
			Berørt	5038/18/124	0,0
			Berørt	5038/18/135	0,0
			Berørt	5038/18/136	0,0
			Berørt	5038/18/137	0,0
			Berørt	5038/18/250	0,0
			Berørt	5038/18/253	0,0
			Berørt	5038/18/256	0,0
			Berørt	5038/18/273	0,0
			Berørt	5038/18/276	0,0
			Berørt	5038/18/280	0,0
			Berørt	5038/18/282	0,0
			Berørt	5038/18/283	0,0
			Berørt	5038/18/285	0,0
			Berørt	5038/18/293	0,0
			Berørt	5038/18/320	0,0
			Berørt	5038/18/388	0,0
			Berørt	5038/18/396	0,0
			Berørt	5038/18/397	0,0
			Berørt	5038/18/405	0,0
			Berørt	5038/18/410	0,0
			Berørt	5038/18/415	0,0
			Berørt	5038/18/416	0,0
			Berørt	5038/18/427	0,0
			Berørt	5038/18/438	0,0
			Berørt	5038/18/439	0,0
			Berørt	5038/18/460	0,0
			Berørt	5038/18/461	0,0
			Berørt	5038/18/471	0,0
			Berørt	5038/18/500	0,0
			Berørt	5038/18/509	0,0
			Berørt	5038/18/537	0,0
			Berørt	5038/18/538	0,0
			Berørt	5038/18/546	0,0
			Berørt	5038/18/611	0,0
			Berørt	5038/18/629	0,0
			Berørt	5038/18/632	0,0
			Berørt	5038/18/633	0,0
			Berørt	5038/18/682	0,0
		Berørt	5038/18/861	0,0	
		Berørt	5038/18/981	0,0	
		Berørt	5038/18/1110	0,0	
		Berørt	5038/18/1136	0,0	
		Berørt	5038/18/1167	0,0	
		Berørt	5038/18/1175	0,0	
		Berørt	5038/18/1200	0,0	
		Berørt	5038/18/1204	0,0	
		Berørt	5038/600/1952	0,0	
		Berørt	5038/600/2950	0,0	
		Berørt	5038/600/3600	0,0	
		Berørt	5038/600/4500	0,0	
		Mottaker	5038/600/1700	4 832,8	
Skylddeling	Forretning:	13.09.1954	Avgiver	5038/18/46	0,0
	Matrikkelført:		Mottaker	5038/18/280	0,0

Bebyggelsens arealer mv., antall boenheter**Bygning 1 av 2: Enebolig (Kilde: Massivregistrering)****Opplysninger om boliger/bruksenheter:**

Adresse	Type	BRA	Kjøkkenkode	Antall rom	Bad	WC
Lensmann Ryghs veg 10	Bolig					

Bygningsopplysninger:

Næringsgruppe:	Bolig	Bebygd areal:		Rammetillatelse:	
Bygningsstatus:	Tatt i bruk	BRA bolig:	171,0	Igangset.till.:	
Energikilde:		BRA annet:		Ferdigattest:	
Oppvarming:		BRA totalt:	171,0	Midl. brukstil.:	
Avløp:		Har heis:	Nei	Tatt ibruk (GAB):	
Vannforsyning:				Antall boliger:	1
Bygningsnr:	185955788			Antall etasjer:	3

Etasjeopplysninger:

Nr	Ant. boliger	BRA:	Bolig	Annet	Totalt	BTA:	Bolig	Annet	Totalt
K01			55,0		55,0				
H01	1		58,0		58,0				
H02			58,0		58,0				

Kulturminner:

Ingen kulturminner registrert på bygningen.

Bygning 2 av 2: Garasjeuthus anneks til bolig (Kilde: Massivregistrering)**Opplysninger om boliger/bruksenheter:**

Adresse	Type	BRA	Kjøkkenkode	Antall rom	Bad	WC
Ingen registrert adresse	Unummerert bruksenhet					

Bygningsopplysninger:

Næringsgruppe:	Annet som ikke er næring	Bebygd areal:		Rammetillatelse:	
Bygningsstatus:	Tatt i bruk	BRA bolig:		Igangset.till.:	
Energikilde:		BRA annet:	44,0	Ferdigattest:	
Oppvarming:		BRA totalt:	44,0	Midl. brukstil.:	
Avløp:		Har heis:	Nei	Tatt ibruk (GAB):	
Vannforsyning:				Antall boliger:	
Bygningsnr:	185955761			Antall etasjer:	1

Etasjeopplysninger:

Nr	Ant. boliger	BRA:	Bolig	Annet	Totalt	BTA:	Bolig	Annet	Totalt
H01				44,0	44,0				

Kulturminner:

Ingen kulturminner registrert på bygningen.



Verdal kommune
Postboks 24
7651 Verdal
Tlf: 7404 8200
E-post: postmottak@verdals.kommune.no

MEGLEROPPLYSNINGER

Ferdigattest/Midlertidig brukstillatelse

Gnr:	18	Bnr:	280	Fnr:		Snr:	
Adresse:	Lensmann Ryghs veg 10, 7653 VERDAL						

Det foreligger ferdigattest som følger vedlagt.

Ja Nei

Det foreligger midlertidig brukstillatelse som følger vedlagt.

Ja Nei

Merknader

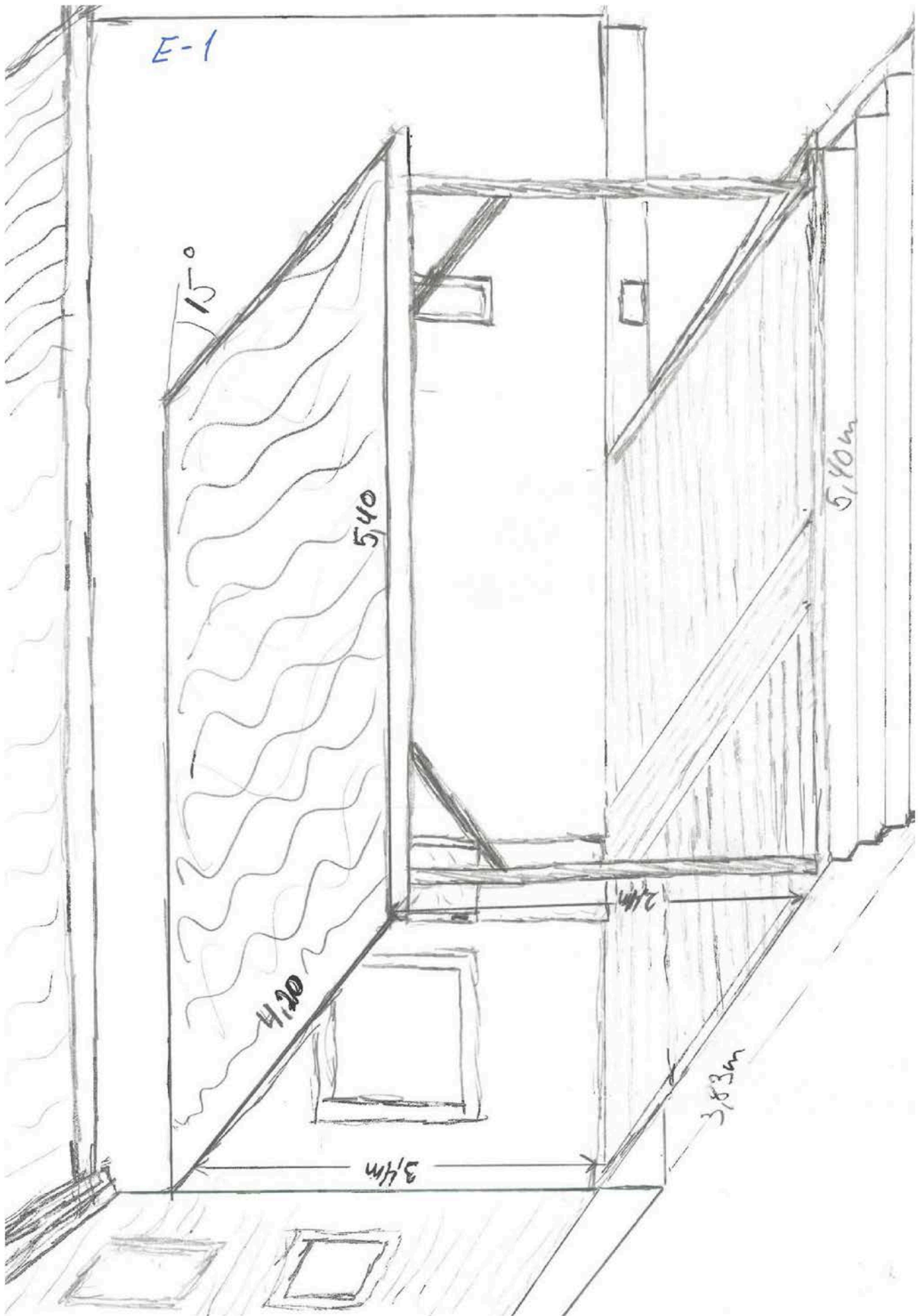



Verdal kommune

Adresse: Postboks 24, 7650 Verdal

Telefon: 74 04 82 00

Utskriftsdato: 23.03.2026

Planopplysninger

EM §6-7

Oppdragstakerens undersøkelses- og opplysningsplikt

Kilde: Verdal kommune

Kommunenr.	5038	Gårdsnr.	18	Bruksnr.	280	Festenr.		Seksjonsnr.	
Adresse	Lensmann Ryghs veg 10, 7653 VERDAL								

Opplysningene omfatter gjeldende planer og pågående planarbeid for eiendommen. Nærmere opplysninger om den enkelte plan med dokumenter, mindre endringer, etc finnes på internett, se lenker under. Oppgitte delarealer viser planinformasjon på eiendommen.

Det tas forbehold om riktigheten eller fullstendigheten av opplysningene i dette dokumentet. Det kan ikke rettes krav som følge av at disse opplysningene benyttes som grunnlag for beslutninger.

Plantyper med treff

- Kommuneplaner
- Kommunedelplaner
- Kommuneplaner under arbeid

Plantyper uten treff

- Kommunedelplaner under arbeid
- Reguleringsplaner under bakken
- Reguleringsplaner under arbeid
- Reguleringsplaner under arbeid i nærheten
- Bebyggelsesplaner over bakken
- Midlertidige forbud
- Reguleringsplaner
- Reguleringsplaner over bakken
- Reguleringsplaner bunn
- Bebyggelsesplaner
- Bebyggelsesplaner under bakken

Kommuneplaner

Besøk kommunens hjemmeside for mer informasjon.

Id	2022001
Navn	Kommuneplanens arealdel
Plantype	Kommuneplanens arealdel
Status	Endelig vedtatt arealplan
Ikrafttredelse	24.11.2025
Bestemmelser	- https://www.arealplaner.no/5038/dokumenter/3931/Planbestemmelser%20vedtatt%2024.11.2025.pdf
Delarealer	<p>Delareal 619 m²</p> <p>BestemmelseOmrådenavn #1 2013011 Kommunedelplan Verdal by</p> <p>KPBestemmelseHjemmel forhold som skal avklares og belyses</p>

Kommuneplaner under arbeid

Besøk kommunens hjemmeside for mer informasjon.

Id	2022001
Navn	Kommuneplanens arealdel

Status	Endelig vedtatt arealplan
---------------	---------------------------

Plantype	Kommuneplanens arealdel
-----------------	-------------------------

Kommunedelplaner

Besøk kommunens hjemmeside for mer informasjon.

Id	2013011
-----------	---------

Navn	Kommunedelplan Verdal by 2017-2030
-------------	------------------------------------

Plantype	Kommunedelplan
-----------------	----------------

Status	Endelig vedtatt arealplan
---------------	---------------------------

Ikrafttredelse	29.05.2017
-----------------------	------------

Bestemmelser	- https://www.arealplaner.no/5038/dokumenter/3748/2013011-B%20sis%20endret%2019.03.2024.pdf
---------------------	---

Delarealer	Delareal	619 m ²
	Arealbruk	Boligbebyggelse, Nåværende
	Områdenavn	B1

Kommune: 5038 Verdal
Eiendom: 5038/18/280/0/0

Eiendomsgrenser

- Nøyaktig måling 3-11 cm
- Middels nøyaktig 12-31 cm
- Mindre nøyaktig 32-100 cm
- Lite nøyaktig 101-600 cm
- Skissenøyaktighet 601-5000 cm
- Uavklart grense over 5001-30000 cm
- - - Omtvistet grense
- - - Vannkant
- - - Vegkant
- - - Fiktiv grenselinje
- - - Teigdelelinje
- - - Punktfeste



Målestokk 1:1000
Dato: 23.3.2026

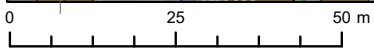
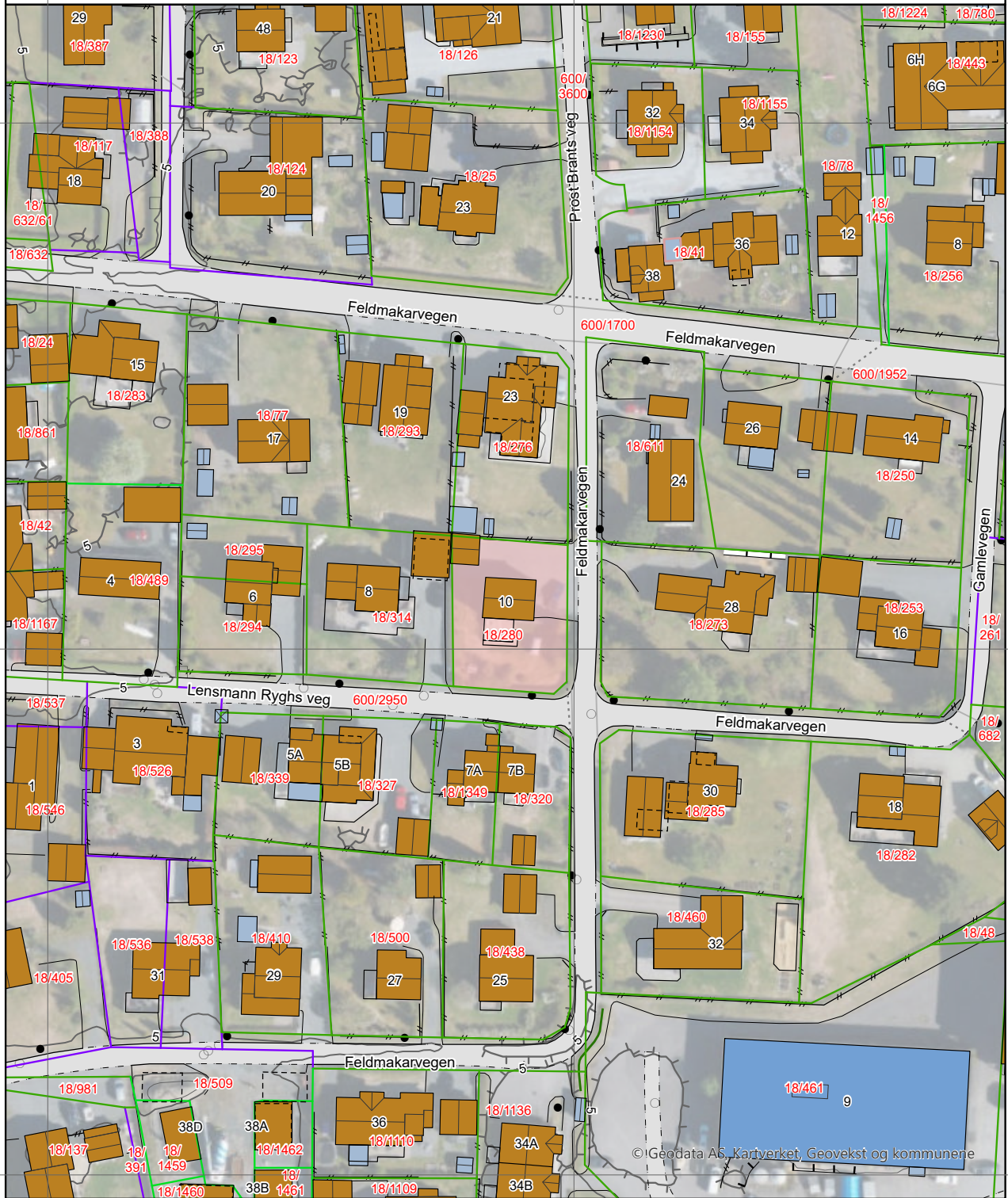

Kartgrunnlag: Geovekst, Norge i Bilder - 8193
Det tas forbehold om feil og mangler i kartet.
Kartet kan ikke benyttes i byggesaksbehandling.

Kommune: 5038 Verdal
Eiendom: 5038/18/280/0/0

Eiendomsgrenser

- Nøyaktig måling 3-11 cm
- Middels nøyaktig 12-31 cm
- Mindre nøyaktig 32-100 cm
- Lite nøyaktig 101-600 cm
- Skissenøyaktighet 601-5000 cm
- Uavklart grense over 5001-30000 cm
- - - Omtvistet grense
- - - Vannkant
- - - Vegkant
- - - Fiktiv grenselinje
- - - Teigdelinje
- - - Punktfeste



















Målestokk 1:1000
Dato: 23.3.2026









Kartgrunnlag: Geovekst - 8193
Det tas forbehold om feil og mangler i kartet.
Kartet kan ikke benyttes i byggesaksbehandling.

Tegnforklaring









	Adressepunkt
	Kulturminne - punkt
	Naturvernområde - punkt
	Kulturminne - flate
	Naturvernområde - flate
	Bygningslinjer
	Tiltaklinje
Eiendomsgrenser	
	Middels - høy nøyaktighet, 3-30 cm
	Mindre nøyaktig, 31-199 cm
	Lite nøyaktig, 200-499 cm
	Skissenøyaktighet eller uviss, 500-9999 cm

	Stolpe
	Anlegg
	Veglinje
	Sti
	Traktorveg
	Bekk/kanal/grøft

Høydekurver

	Metersnivå
	5-metersnivå
	25-metersnivå
	Forsenkning terreng
	Hjelpekurve
	Dybdekurve

	Valgt eiendom
	Bolig, uthus, landbruk
	Fritids-/sesongbosted
	Bygning, annen kjent type
	Bygning uten matrikkelinformasjon
	Parkeringsområde
	VegGåendeOgSyklende
	Trafikkø
	VegKjørende

	Vassflater
	Bre
	AndreTiltak
	BygningTiltak, endring
	BygningTiltak, nybygg
	BygningTiltak, riving
	SamferdselTiltak
	Andre tiltakstyper/ spesifiseringer



Verdal kommune

Kommuneplan

Eiendom: 18/280
Adresse: Lensmann Ryghs veg 10
Dato: 23.03.2026
Målestokk: 1:1000









UTM-33









Kartet er produsert fra kommunens beste digitale kartbaser for området og inneholder viktige opplysninger om eiendommen og området omkring. Presentasjonen av informasjon er i samsvar med nasjonal standard. Kartet kan inneholde feil, mangler eller avvik i forhold til kravene i oppgitt standard. Kartet kan ikke benyttes til andre formål enn det formålet det er utlevert til uten samtykke fra kommunen jf. lov om åndsverk.

Tegnforklaring

Kommuneplan/Kommunedelplan PBL 2006

-  Detaljeringsgrense
-  Detaljeringsone-Reguleringsplan skal fortsatt
-  Bestemmelseområde
-  Bestemmelseområde
-  Bestemmelseområde
-  Bestemmelsegrense
-  Boligbebyggelse - nåværende
-  Sentrumsformål - nåværende
-  Tjenesteyting - nåværende
-  Veg - nåværende
-  Friområde - nåværende
-  Byggegrense

Felles for kommuneplan PBL 1985 og 2008

-  Planområde
-  Planområde
-  Planområde
-  Grense for arealformål
-  Gang-/sykkelveg - nåværende
-  Gang-/sykkelveg - framtidig
-  Gangveg - framtidig

Nabolagsprofil

Lensmann Ryghs veg 10 - Nabolaget Ørmelen søndre/Kjærhaugen - vurdert av 18 lokalkjente

Nabolaget spesielt anbefalt for

- Familier med barn
- Enslige
- Etablerere



Offentlig transport

Ørmelen	4 min	🚶
Linje 635, 640, 680, 7503		0.3 km
Verdal stasjon	14 min	🚶
Linje F7, R70		1.2 km
Trondheim Værnes	57 min	🚗

Skoler

Ørmelen skole (1-7 kl.)	6 min	🚶
277 elever, 14 klasser		0.6 km
Verdalsøra barneskole (1-7 kl.)	5 min	🚗
301 elever, 17 klasser		1.8 km
Verdalsøra ungdomsskole (8-10 kl.)	5 min	🚗
422 elever, 31 klasser		1.8 km
Verdal videregående skole	6 min	🚗
550 elever		2.2 km
Levanger videregående skole	17 min	🚗
1000 elever, 60 klasser		15.1 km

Ladepunkt for el-bil

Alti Verdal	13 min	🚶
Sulland Verdal (Madsen Bil)	14 min	🚶



Opplevd trygghet

Veldig trygt 78/100



Naboskapet

Godt vennskap 67/100



Kvalitet på skolene

Bra 58/100

Aldersfordeling

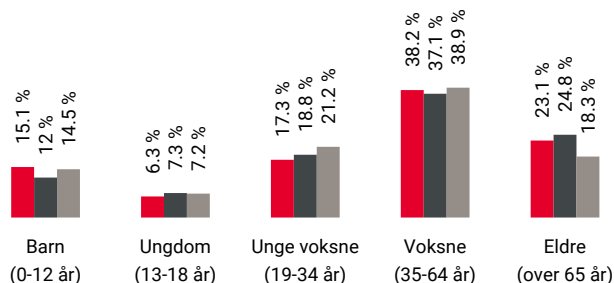

Område	Personer	Husholdninger
Ørmelen søndre/Kjærhaugen	911	460
Verdalsøra	8 376	4 402
Norge	5 425 412	2 654 586

Barnehager

Ørmelen barnehage (1-5 år)	3 min	🚶
69 barn		0.2 km
Elvegården barnehage (1-5 år)	6 min	🚶
23 barn		0.6 km
Maritvold barnehage (1-5 år)	18 min	🚶
44 barn		1.5 km

Dagligvare

Coop Extra Ørmelen	3 min	🚶
Post i butikk, PostNord		0.3 km
Coop Extra Verdal	10 min	🚶
Post i butikk		0.9 km

Primære transportmidler



1. Egen bil



2. Gående



Turmulighetene

Nærhet til skog og mark 90/100



Støynivået

Lite støynivå 76/100



Matvareutvalg

Stort mangfold 74/100

Sport

Verdal stadion 7 min
Fotball 0.6 km

Ørmelen skole 6 min
Aktivitetshall, ballspill, fotball 0.6 km

Sprek Treningssenter 11 min

Boligmasse

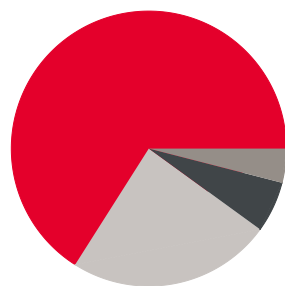

■ 66% enebolig
■ 6% rekkehus
■ 4% blokk
■ 24% annet

Varer/Tjenester

Alti Verdal 12 min

Boots apotek Verdal 12 min

Aldersfordeling barn (0-18 år)

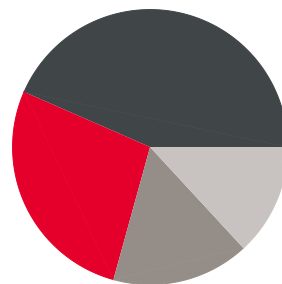

■ 27% i barnehagealder
■ 43% 6-12 år
■ 16% 13-15 år
■ 13% 16-18 år

Familiesammensetning

Par m. barn



Par u. barn



Enslig m. barn



Enslig u. barn



Flerfamilier



0% 47%

■ Ørmelen søndre/Kjærhaugen
■ Verdalsøra
■ Norge

Sivilstand

		Norge
Gift	29%	33%
Ikke gift	53%	54%
Separert	11%	9%
Enke/Enkemann	6%	4%

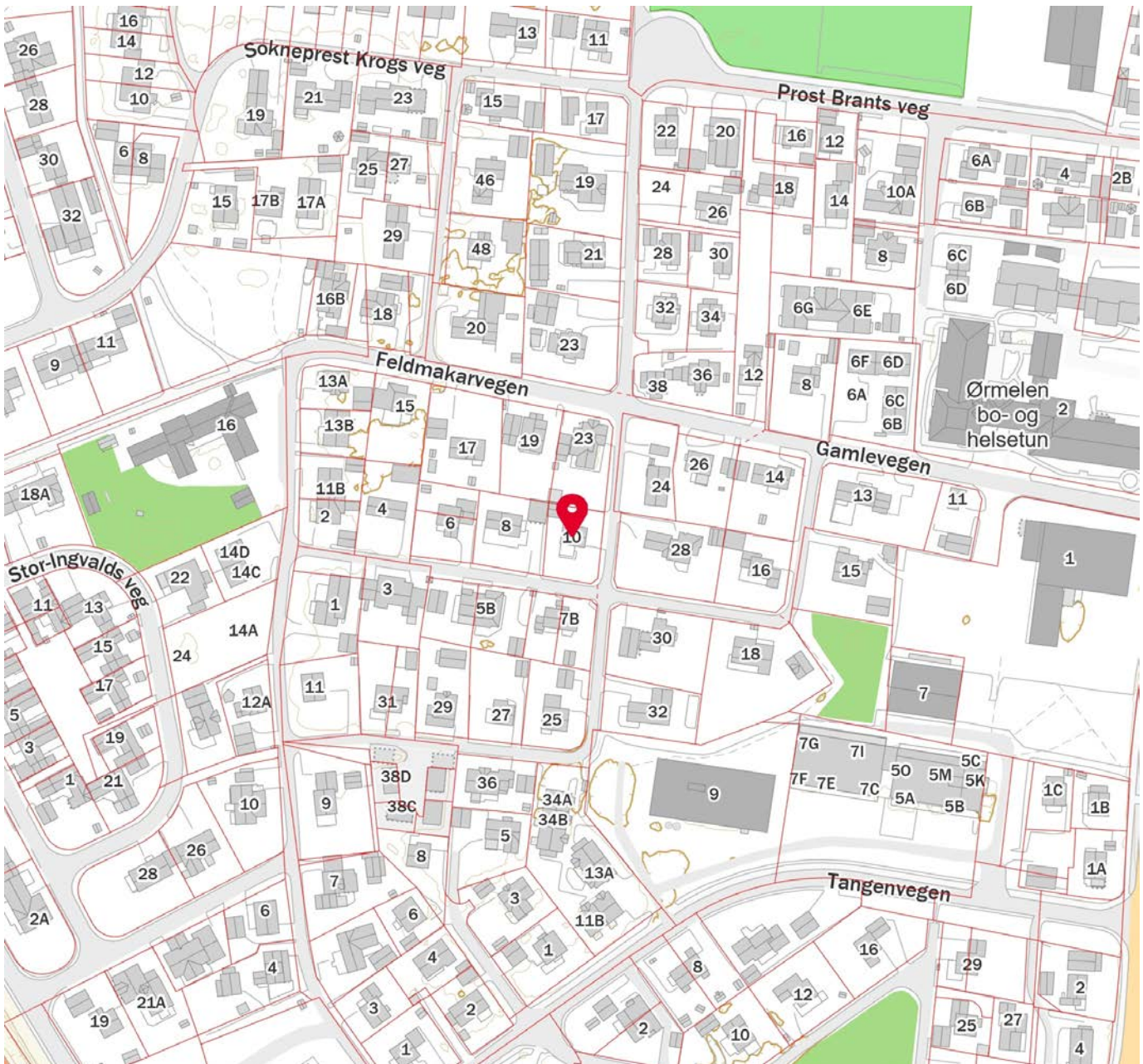

Innholdet i nabolagsprofilen er hentet fra ulike datakilder, og feil eller mangler kan forekomme. Vurderinger og sitater er innhentet på web og gir uttrykk for hvordan naboeene vurderer nabolaget. FINN.no AS kan ikke holdes ansvarlig for feil/mangler i profilen. Copyright © Finn.no AS 2026



OVERSIKT OVER LØSØRE OG TILBEHØR TIL EIENDOMMEN

Oversikten er utarbeidet av Norges Eiendomsmeglerforbund, Eiendom Norge og Advokatforeningens Eiendomsmeglingsgruppe, og er gjeldende fra 1. januar 2020.

Generelt

Lov om avhending av fast eiendom (avhendingslova/avhl.) av 3. juli 1992 regulerer kjøper og selgers rettigheter og plikter ved overdragelse av fast eiendom og andeler i borettslag.

I henhold til avhl. § 3-4 skal eiendommen, når annet ikke er avtalt, overdras med innredninger og utstyr som etter lov, forskrift eller annet offentlig vedtak skal følge med. Det samme gjelder varig innredning og utstyr som enten er fastmontert eller er særskilt tilpasset bygningen, jf. avhl. § 3-5. Loven inneholder ingen detaljert oversikt over hva som omfattes av «innredning og utstyr», og over hva som skal regnes som «fastmontert eller særskilt tilpasset».

Partene kan fritt avtale hva som skal følge med eiendommen ved salg. Bransjens liste over løsøre og tilbehør som skal følge med eiendommen, er en del av avtalen mellom kjøper og selger dersom ikke annet er opplyst i salgsoppgaven, kjøper har tatt forbehold i bud eller avtale på annen måte er inngått. Der intet annet er avtalt, vil løsøre og tilbehør medfølge slik dette fremkommer av avhl. § 3-4 og § 3-5 og denne oversikt.

Produkter og installasjoner som medfølger overdras uten noen form for garantier, utover eventuell gjenværende leverandørgaranti.

Dersom det er noe i nedenstående liste som ikke finnes på eiendommen, vil det heller ikke medfølge.

1. HVITEVARER medfølger der dette er spesielt angitt i salgsoppgaven.
2. HELDEKKENDE TEPPER følger med uansett festemåte.
3. VARMEKILDER, slik som ovner, kaminer, peiser, varmepumper og panelovner, følger med uansett festemåte. Frittstående biopeiser/varmeovner og terrassevarmere medfølger ikke. Det følger ikke med varmekilder i rom som ikke har vegg- eller fastmonterte varmekilder på visning.
4. TV, RADIO OG MUSIKKANLEGG. TV-antennor og fellesanlegg for TV, herunder parabolantenne, og tunerer/dekoder/tv-boks medfølger der dette eies av selger. Veggmontert TV/flatskjerm med tilhørende festeordning samt musikkanlegg følger ikke med (se også punkt 12).
5. BADEROMSINNREDNING/UTSTYR. Badekar, dusjkabinett, dusjvegger, alle fastmonterte speil og hyller, fastmonterte glass- og håndkleholdere, herunder håndklevarmere samt baderomsinnredning, medfølger.
6. GARDEROBESKAP medfølger, selv om disse er løse. Fastmonterte garderobehyller og knagger medfølger. Innredning i garderobeskap, for eksempel løse eller fastmonterte trådkurver, hyller, stenger og lignende, medfølger.

7. KJØKKENINNREDNING medfølger, herunder også åpne, fastmonterte hyller og løs eller fastmontert kjøkkenøy.

8. MARKISER, PERSIENNER og annen type innvendig og utvendig solskjerming, gardinoppheng, lamellgardiner og liftgardiner medfølger.

9. AVTREKKSIVIFTER av alle slag, samt fastmonterte aircondition/ventilasjonsanlegg, medfølger.

10. SENTRALSTØVSUGER medfølger med komplett anlegg, herunder slange, munnstykke mm.

11. LYSKILDER. Kupler, lysstoffarmatur, fastmonterte "spotlights", oppheng og skinner med spotlights samt utelys og hagebelysning medfølger. Veggglamper, krokhengte lamper, lysekroner, prismelamper og lignende som er koblet til sukkerbit eller stikkontakt følger likevel ikke med.

12. INSTALLERTE SMARTHUSLØSNINGER med sentral som styrer lys, varme, lyd o.l., samt tilhørende trådløse enheter som brytere, sensorer, kameraer, integrerte høyttalere el. medfølger. Enkle lysstyringssystem f.eks. med en sentral som kun styrer lyspærer eller smartpærer montert i sokkel medfølger likevel ikke.

13. UTVENDIGE SØPPELKASSER og eventuelt holder/hus til disse medfølger.

14. POSTKASSE medfølger.

15. UTENDØRS INNRETNINGER slik som flaggstang, fastmontert tørkestativ, samt andre faste utearrangementer som f.eks. badestamp, boblekar/jacuzzi og liknende utendørs kar, lekestue, lekestativ, utepeis, fastmontert trommel til vannslange, medfølger. Guidekabel/avgrenskingskabel til robotgressklipper medfølger, men robotgressklipper og ladestasjon for denne medfølger ikke.

16. FASTMONTERT VEGGLADER/LADESTASJON TIL EL-BIL medfølger uavhengig av hvor laderen er montert.

17. SOLCELLEANLEGG med tilhørende teknisk infrastruktur medfølger.

18. GASSBEHOLDER til gasskomfyr og gasspeis medfølger.

19. BRANNSTIGE, BRANNTAU, feiestige og lignende medfølger der dette er påbudt. Løse stiger medfølger ikke.

20. BRANNSLUKNINGSAPPARAT, BRANNSLANGE og RØYKVARSLER medfølger der dette er påbudt. Det er eier og brukers plikt til å se til at utstyret forefinnes på enhver eiendom. Hvis annet ikke er uttrykkelig avtalt, skal dette derfor alltid følge med ved salg av eiendom.

21. SAMTLIGE NØKLER til eiendommen som selger er i besittelse av skal overleveres kjøper på overtakelsen, herunder nøkler til eventuelle boder, uthus, garasjeportåpner e.l. Låses boder, uthus e.l. med hengelås, skal lås og nøkler til disse medfølge.

22. GARASJEHYLLER, bodhyller, lagringshyller og oppheng til bildekk medfølger såfremt de er fastmontert.

Planter, busker og trær som er plantet på tomten, eller fastmonterte kasser og lignende er en del av eiendommen og medfølger i handelen.

Trygghet for deg som boligkjøper



Derfor bør du ha Boligkjøperforsikring:



1 av 4 finner feil etter overtakelse av ny bolig



Advokaten vet hvilke feil som gir krav mot selger



Vi tar saken, uten økonomisk risiko for deg



Advokathjelp er dyrt når du ikke har Boligkjøperforsikring

Advokatforsikring for boligeiere inkluderer i tillegg:

- Samboeravtale og ektepakt
- Arveoppgjør, testament og fremtidsfullmakt
- Kjøp og håndverkertjenester
- Naboforhold og husleie
- ID-tyveri og nettkrenkelser
- Tilgang til viktige digitale kontrakter
- Husstandsdekning
- Opptil 2 mill. i tvistedekning

Hva koster det?

Andelsbolig og aksjeleilighet	8 900 kr
Selveierleilighet og rekkehus	11 900 kr
Ene-, tomannsbolig og tomt	16 900 kr

Pris gjelder for 5 år.

Advokatforsikring for boligeiere kan bare tegnes samtidig med boligkjøperforsikringen, og koster kun kr 2 800 i tillegg per år.

Egenandel kr 4 000 påløper ved takst, tvist eller 10 timer advokatbistand, avhengig av hva som kommer først

Boligkjøperforsikring tegnes hos eiendomsmegler senest ved kontraktssignering og gir rett til advokathjelp inntil 5 år etter overtakelse. Forsikringen betales som del av oppgjøret ved boligkjøpet. Advokatforsikringen fornyes årlig ved faktura fra HELP.

Har du spørsmål? Kontakt HELP på 22 99 99 99 eller post@help.no. Les mer på help.no.

Ved kjøp av landbrukseieendom, herunder også småbruk, og annen kombinasjonseiendom, begrenser forsikringen seg til våningshuset (kundens primærbolig). Meglerforetaket mottar kr 5 600/5 600/5 900 i kostnadsgodtgjørelse, avhengig av boligtype, samt et tillegg på kr 1 000 ved salg av Advokatforsikring for boligeiere. Vi tar forbehold om pris- og vilkårsendringer. Hvis premien ikke er innbetalt ved overtakelse, vil avtalen bli kansellert. For fullstendig informasjon om dekning og vilkår, se help.no.



9 av 10

boligselgere kjøper
boligselgerforsikring

Boligselgerforsikring

- så du kan føle deg trygg

Undersøkelser viser at én av fem boligkjøpere reklamerer etter kjøp av bruktbolig. I mange tilfeller skyldes det feil eller mangler som først blir oppdaget etter overtakelsen. Selger du uten boligselgerforsikring risikerer du å bli holdt økonomisk ansvarlig. Det kan føre til krav om prisavslag, erstatning eller i verste fall heving av kjøpet.

Med boligselgerforsikring kan du senke skuldrene når salget er gjennomført. Kommer det krav eller klager, er det vi i Fremtind som håndterer saken for deg og som kan utbetale erstatning til kjøper.

Hvorfor boligselgerforsikring?

- gjelder fra budaksept og inntil fem år etter overtakelse
- gjelder skjulte feil og mangler som kjøperen ikke kunne forvente
- dekker krav om prisavslag, erstatning eller heving opptil boligens salgssum, maks 14 millioner kroner
- gir deg profesjonell hjelp fra erfarne advokater og jurister i Fremtind

Prisoversikt

Boligtype/Eierform	Beskrivelse	Pris	Minimumspris	Maksimalpris
Andels- og aksjeboliger	Alle typer andels-/aksjebolig inkl. enebolig og hytte/fritidsbolig.	2,5 ‰	4 200 kr	31 000 kr
Selveierleilighet, eierseksjon og fritidsleilighet Tomannsbolig/ flermannsbolig/ rekkehus	Alle typer seksjonsbolig <i>unntatt</i> enebolig	4,3 ‰	6 500 kr	37 000 kr
Enebolig Tomannsbolig/ flermannsbolig/ rekkehus	Alle typer boliger med eget gnr./bnr <i>inkl.</i> enebolig med snr.	5,6 ‰	12 000 kr	62 000 kr
Hytte	Alle typer hytte (frittliggende og knyttet sammen i rekke) med gnr./bnr./snr./f.nr.	6,2 ‰	9 600 kr	62 000 kr
Tomt	Alle typer tomt	5,6 ‰	10 000 kr	62 000 kr

Fremtind

www.fremtind.no



Et hjem er mer verdt enn et hus, og et hus er mer enn bare vegger.

Det er et sted for å skape gode minner
preget av trivsel, omsorg og trygghet.

For oss som jobber med folks hjem hver
eneste dag, er det naturlig å engasjere oss
sammen med SOS-barnebyer for å gi flere
barn et trygt og godt hjem.

For hvert hjem vi formidler, gir vi derfor
100 kroner til SOS-barnebyers arbeid.

aktiv. +  SOS
BARNEBYER

Forbrukerinformasjon om budgivning



Sist oppdatert med virkning fra 1. juli 2025, i forbindelse med ikrafttredelse av endringer i eiendomsmeglingsloven.

Informasjonen er utarbeidet av Forbrukerrådet, Advokatforeningen ved Lovutvalget for eiendomsmegling, Eiendom Norge og Norges Eiendomsmeglerforbund, på grunnlag av bl.a. eiendomsmeglingsloven § 6-8.

Nedenfor gis en oversikt over de retningslinjer som anbefales ved budgivning på eiendommen. Avslutningsvis gis også en kort oversikt over de viktigste rettsreglene tilknyttet budgivning.

Før det legges inn bud på eiendommen oppfordres budgiver til å sette seg inn i all relevant informasjon om eiendommen, herunder salgsoppgave og tilstandsrapport.

GJENNOMFØRING AV BUDGIVNING:

1. Alle bud skal inngis skriftlig til megler, som formidler disse videre til selger. Med skriftlige bud menes også elektroniske meldinger som e-post og SMS når informasjonen i disse er tilgjengelig også for ettertiden. Kravet til skriftlighet gjelder også budforhøyelser, og motbud (bud fra selger), aksept eller avslag fra selger. Før formidling av bud til selger skal megler innhente gyldig legitimasjon og signatur fra budgiver. Kravet til legitimasjon og signatur er oppfylt for budgivere som benytter e-signatur som f.eks. BankID eller MinID.

2. Et bud bør inneholde eiendommens adresse (eventuelt gnr/bnr), kjøpesum, budgivers kontaktinformasjon, finansieringsplan, akseptfrist, overtakelsesdato og eventuelle forbehold som for eksempel usikker finansiering, salg av nåværende bolig ol. Normalt vil ikke et bud med forbehold bli akseptert før forbeholdet er avklart. Konferer gjerne med megler før bud inngis.

3. Megler skal legge til rette for en forsvarlig avvikling av budrunden. I forbrukerforhold (dvs. der selger er forbruker) skal megleren ikke formidle bud med kortere akseptfrist enn kl. 12.00 første virkedag etter siste annonserte visning. Etter denne fristen bør budgivere ikke sette en kortere akseptfrist enn at megler har mulighet til, så langt det er nødvendig, å orientere selger, budgivere og øvrige interessenter om bud og forbehold. Dersom bud inngis med en frist som åpenbart er for kort til at megleren kan avvikle budrunden på en forsvarlig måte som sikrer selger og interessenter et tilstrekkelig grunnlag

for sine handlingsvalg, vil megler fraråde budgiver å stille slik frist.

4. Megler skal ikke formidle bud med forbehold om at budet eller forbehold i budet skal holdes skjult (hemmelig) for andre budgivere og interessenter.

5. Megleren vil uoppfordret gi sin vurdering av det enkelte bud overfor selger, når budet er gitt innenfor fristene i punkt 3.

6. Megleren skal, så langt det er nødvendig og mulig, holde budgiverne skriftlig orientert om mottatte bud, herunder budets størrelse, forbehold og akseptfrist. Megler skal så snart som mulig bekrefte skriftlig overfor budgivere at budene deres er mottatt. For øvrig vil megler, på forespørsel fra andre, opplyse om aktuelle bud på eiendommen, herunder relevante forbehold.

7. Kopi av budjournal skal gis til kjøper og selger uten ugrunnet opphold etter at handel er kommet i stand. Dersom det er viktig for budgiver å bevare sin anonymitet, bør budet formidles gjennom fullmektig.

8. Etter at handel har kommet i stand, eller dersom en budrunde avsluttes uten at handel er kommet i stand, kan en budgiver kreve kopi av budjournalen i anonymisert form.

VIKTIGE AVTALERETTSLIGE FORHOLD:

1. Det eksisterer ingen angrerett ved salg/kjøp av fast eiendom.

2. Når et bud er inngitt til megler og innholdet i budet er formidlet til selger (slik at selger har fått kunnskap om budet), kan budet ikke kalles tilbake. Budet er da bindende for budgiver frem til akseptfristens utløp, med mindre budet før denne tid avslås av selger eller budgiver får melding om at eiendommen er solgt til en annen. Man bør derfor ikke gi bud på flere eiendommer samtidig dersom man ikke ønsker å kjøpe flere enn en eiendom.

3. Selger står fritt til å forkaste eller akseptere ethvert bud, og er for eksempel ikke forpliktet til å akseptere høyeste bud.

4. Når en aksept av et bud har kommet frem til budgiver innen akseptfristens utløp er det inngått en bindende avtale.

5. Husk at et eventuelt bud fra selger til kjøper (såkalte «motbud»), avtalerettslig er et bindende tilbud som medfører at det foreligger en avtale om salg av eiendommen dersom budet i rett tid aksepteres av kjøper.

For eiendommen:

Adresse: Lensmann Ryghs veg 10
7653 VERDAL**Meglerforetak:** Aktiv Eiendomsmegling
Saksbehandler: Jørgen Sagvold**Oppdragsnummer:****Telefon:** 988 35 681
E-post: jorgen.sagvold@aktiv.no

Undertegnede gir herved følgende bud på ovennevnte eiendom:

Kjøpesum: Kr. _____**Beløp med bokstaver:** Kr. _____

+ omkostningert iht. opplysninger i salgsoppgaven

Dette budet er bindende for undertegnede frem til og med den: _____ Kl. _____*Dersom annet ikke er angitt gjelder budet til kl. 15.00 første virkedag etter siste annonserte visning. I forbrukerforhold vil bud med kortere akseptfrist enn til kl. 12.00 første virkedag etter siste annonserte visning ikke bli viderefordlet til selger.***Eventuelle forbehold:** _____

Undertegnede er kjent med at selger står fritt til å godta eller forkaste ethvert bud. Likeledes er undertegnede klar over at budet er bindende for budgiver når det er kommet til selgers kunnskap. Handelen er juridisk bindende for begge parter dersom budet aksepteres innen akseptfristen. Undertegnede er kjent med at budjournalen vil bli forelagt kjøper og selger når handel er sluttet.

Ønsket overtakelsesdato: _____

Budet baseres på opplysninger og salgsvilkår som fremkommer av salgsoppgave datert: _____

Kjøpet vil bli finansiert slik:

Låneinstitusjon: _____ Referanse og tlf nr.: _____

Lånt kapital: _____ Kr.: _____

Egenkapital: _____ Kr.: _____

Totalt: _____ Kr.: _____

Egenkapital består av: Salg av nåværende bolig eller fast eiendom Disponibelt kontantbeløp (bankinnskudd)Jeg gir bud som: Forbruker Ledd i næringsvirksomhet / juridisk person (selskap)Jeg samtykker til bruk av elektronisk kommunikasjon: Ja Nei

Navn: _____

Navn: _____

Fødselsnr. (11 siffer): _____

Fødselsnr. (11 siffer): _____

Adresse: _____

Adresse: _____

Postnr.: _____ Sted: _____

Postnr.: _____ Sted: _____

Tlf.: _____ E-post: _____

Tlf.: _____ E-post: _____

Dato.: _____ Sign: _____

Dato.: _____ Sign: _____

Kopi av legitimasjon

Kopi av legitimasjon

aktiv.
Tar deg videre