





Tilstandsrapport

 Fritidsbolig
 Glimmervegen 44, 3623 LAMPELAND
 FLESBERG kommune
 # gnr. 146, bnr. 102

Sum areal alle bygg: BRA: 150 m² BRA-i: 147 m²



Befaringsdato: 29.10.2024

Rapportdato: 05.11.2024

Oppdragsnr.: 11483-1669

Referansenummer: FW1552

Autorisert foretak: Boligtaksering Oslo & Akershus AS



Rapporten kan brukes i inntil ett år etter befaringsdatoen, og kan ikke gjenbrukes ved flere boligsalg i denne perioden. For eiendomsoverdragelser fra 1.1.2024, må selger sørge for at areal i rapporten er oppdatert og følger ny bransjestandard for areal. Skjer det endringer, oppstår skader også videre på boligen, bør du som selger be om oppdatert rapport.

Norsk takst

Norsk takst er bransjeorganisasjonen for landets bygningssakkyndige og takstforetak, med om lag 1400 sertifiserte medlemmer fordelt på omtrent 1000 bedrifter. I boligomsetningen regnes takstrapportene som et helt avgjørende element i den informasjonen som gjøres tilgjengelig for kjøper. Årlig leverer medlemmene rundt 120.000 slike takster. Det gir unik oversikt over norske boliger, og bidrar til at alle oppdrag kan utføres med utgangspunkt i erfaringsbasert kvalitet.



Det stilles høye krav til utdanning, sertifisering og yrkesetikk. Norsk takst er opptatt av at boligomsetningen skal være trygg, og legger vekt på å opptre uavhengig av andre bransjeaktører. Bygningssakkyndige fakturerer sine tjenester uten hensyn til hvilken pris som oppnås, og skal heller ikke på annen måte ha noen egeninteresse knyttet til handelen.

Uavhengighet og god fagkunnskap har over tid bygget troverdighet og tillit. Både selger og kjøper skal kunne stole på bygningssakkyndiges vurderinger. For tilfeller der det likevel skulle oppstå misnøye med utført arbeid, har vi sammen med Forbrukerrådet etablert en klagenemnd.

Norsk takst har en sentral rolle i utviklingen av norske standarder, regler og profesjonsprinsipper, og representerer bransjen i alle relevante internasjonale fora. Dette sikrer at norske bygningssakkyndige tidlig kan tilpasse seg krav og bransjetrender fra utlandet, samtidig som takseringsfaget får en norsk stemme på verdensbasis. Organisasjonen bidrar i næringspolitisk sammenheng, og har vært en pådriver for å sikre at lover og regler gir trygghet for forbrukerne i boligomsetningen.

Boligtaksering Oslo & Akershus AS



Rapportansvarlig

Gunnar Mårdalen

Uavhengig Takstingeniør

gunnar@bolig-taksering.no

469 16 636



Dette trenger du å vite om tilstandsrapporten



Hva er en tilstandsrapport?

En tilstandsrapport beskriver synlige skader/avvik eller tegn på skader/avvik på boligen. Rapporten fremhever vanligvis ikke positive egenskaper ved boligen.



Hva vurderer en bygningsakkyndig?

Den bygningsakkyndige vurderer boligen ut fra hva man kan forvente av en bygning av samme alder og type. Vurderingen gjøres som regel mot hvordan det var vanlig å bygge og regler som gjaldt da boligen ble oppført (søknadstidspunktet). Forhold som er vanlige for bygningens alder, slik som slitasje etter normal bruk regnes ikke som avvik.



Hva inneholder tilstandsrapporten?

Den bygningsakkyndige undersøker rom og bygningsdeler slik det kommer frem av [Forskrift til avhendingsloven](#). Tilstandsrapporten inneholder bare avvik som den bygningsakkyndige kan se eller kontrollere med enkle hjelpemidler. Det gjøres ikke nærmere undersøkelser slik som åpning av vegger eller andre bygningsdeler. I vegg mot våtrom og rom under terreng kan det borres et hull for å gjøre enkle undersøkelser slik som fuktsøk.

Når du kjøper en brukt bolig

Når du kjøper en brukt bolig, er det viktig å være oppmerksom på at dette ikke kan sammenlignes med å kjøpe en ny bolig. Måten boligen ble bygget på kan være annerledes enn i dag. Bygninger svekkes over tid, og utsettes for slitasje blant annet på grunn av bruk og vær og vind. Mange boliger fornyes helt eller delvis, noen i flere omganger, eller det oppføres tilbygg. Særlig for boliger som er pusset opp eller endret, er det viktig å merke seg at fornyelse av overflater ikke nødvendigvis betyr at bygningsdeler under er forbedret.

Vurdering mot byggeår

Den bygningsakkyndige vil vurdere boligen mot hvordan det var vanlig å bygge og regler som gjaldt da bygningen ble oppført (søknadstidspunktet). Den bygningsakkyndige ser etter avvik som har betydning for og som reduserer boligens funksjon og verdi, og som kommer frem av Forskrift til avhendingslova.

Noen rom og bygningsdeler slik som bad og vaskerom, og forhold som gjelder sikkerhet mot brann, rekkverk og trapper osv., vil den bygningsakkyndige vurdere mot dagens regelverk. Etter dagens regelverk vil disse kunne få en tilstandsgrad 2 eller 3 uten at det nødvendigvis er krav om at avviket må utbedres.

Tilstandsrapporten beskriver ikke hele boligen

BYGNINGSSAKKYNDIGE SER FOR EKSEMPEL IKKE PÅ (MED MINDRE BYGNINGSDELEN ER NEVNT I RAPPORTEN)

- vanlig slitasje og normal vedlikeholdstilstand
- bagatellmessige forhold som ikke påvirker bygningens bruk eller verdi vesentlig
- etasjeskillere
- tilleggsbygg slik som garasje, bod, anneks, naust også videre
- utvendige trapper
- støttemurer
- skjulte installasjoner
- installasjoner utenfor bygningen
- full funksjonstesting av el- og VVS-installasjoner
- geologiske forhold og bygningens plassering på grunnen
- bygningens planløsning
- bygningens innredning
- løsløre slik som hvitevarer
- utendørs svømmebasseng og pumpeanlegg
- bygningens estetikk og arkitektur
- bygningens lovlighet (bortsett fra bruksendringer, brannceller og forhold som åpenbart kan påvirke helse, miljø og sikkerhet)
- fellesarealer (med mindre boligeier har vedlikeholdsplikt for fellesarealer og dette er kjent for bygningsakkyndig, eller fellesarealet har en særlig tilknytning til boligen).

© iVerdi 2023 © Norsk takst 2023

Malen til denne rapporten, inkludert standardtekstene fra Norsk takst, er vernet etter åndsverkloven og kan kun benyttes av medlemsforetakene i Norsk takst og av takstingeniører som er sertifisert i slikt foretak, samt av kunder hos iVerdi og studenter hos NEAK. For andre aktører er eksemplarframstilling av malen og standardtekster, som utskrift og annen kopiering til bruk som grunnlag for tilsvarende rapporter, bare tillatt når det er hjemlet i lov (kopiering til privat bruk, sitat o.l.) eller avtale med Norsk Takst ([Forside](#)) eller iVerdi ([Hjem-iVerdi](#)).

Utnyttelse i strid med lov eller avtale kan medføre erstatnings- og straffansvar.

Dette trenger du å vite om tilstandsrapporten

Tilstanden vurderes med ulike tilstandsgrader

Tilstanden gir uttrykk for en gitt forventet tilstand, blant annet vurdert ut fra alder og normal bruk. Ved Tilstandsgrad 0 (TG0) og Tilstandsgrad 1 (TG1) gir den bygnings sakkyndige normalt ingen begrunnelse for valg av tilstandsgrad. Grunnen er at bygningen eller bygningsdelen da bare har normal slitasje. Ved skjulte konstruksjoner kan alder alene avgjøre tilstandsgrad. Når bygnings sakkyndige anbefaler tiltak, for eksempel utbedringer, må brukeren av rapporten vurdere om tiltakene er nødvendige og lønnsomme. Når den bygnings sakkyndige velger tilstandsgrad, baseres vurderingen på faste kriterier som følger av gjeldende bransjestandard for Teknisk tilstandsanalyse ved omsetning av bolig og Forskrift til avhendingslova.

! TG 0

TILSTANDSGRAD 0, TG0: INGEN AVVIK

Bygningsdelen skal være tilnærmet ny, ikke vise tegn på slitasje og det skal være lagt frem dokumentasjon på faglig god utførelse. Det er ingen merknader til delen.

! TG 1

TILSTANDSGRAD 1, TG1: MINDRE AVVIK

Bygningsdelen skal bare ha normal slitasje, og straktiltak skal ikke anses som nødvendig. Graden kan også brukes når delen er ny, men der dokumentasjon på faglig god utførelse mangler.

! TG 2

TILSTANDSGRAD 2, TG2: VESENTLIGE AVVIK OG MINDRE AVVIK SOM ETTER NS 3600 GIR TG 2

Bygningsdelen skal enten ha feil utførelse, en skade eller symptomer på skade, sterk slitasje eller nedsatt funksjon. Graden gis når bygningsdelen trenger vedlikehold eller tiltak i nær fremtid. Graden skal også brukes når delen er gammel og det er grunn til å varsle om faren for skader på grunn av alderen, eller når det er grunn til å overvåke delen spesielt på grunn av fare for større skader eller følgeskader.

Ved avvik som ikke krever umiddelbare tiltak (ingen umiddelbar kostnad) så blir TG2 markert med en lysere farge.

! TG 3

TILSTANDSGRAD 3, TG3: STORE ELLER ALVORLIGE AVVIK

Denne tilstandsgraden brukes ved kraftige tegn på forhold som man må regne med trenger utbedring straks eller innen kort tid. Det er påvist funksjonssvikt eller sammenbrudd.

- TG IU

IKKE UNDERSØKT/IKKE TILGJENGELIG FOR UNDERSØKELSE

Det kan være avvik/skader som ikke er avdekket.

Hva er et anslag på utbedringskostnad?

Hva det vil koste å utbedre rom eller bygningsdeler, er et forsiktig anslag basert på nåværende kvalitet, registrert avvik og angitte tiltak i rapporten. Anslaget er gitt på generelt grunnlag og må ikke forveksles med et pristilbud fra en håndverker. Det kan foreligge avvik og tiltak som ikke kommer frem av rapporten. Utbedringskostnad avhenger blant annet av personlige valg av og markedspris på materialer og tjenesteyter.

I rapporten skal det settes anslag for utbedringskostnad for TG3, og slikt anslag kan også gis ved TG2.



Beskrivelse av eiendommen

Bygget er oppført i 2018 og er med det ca. 6 år gammelt. Bygget har som følge av alder redusert tilstand og restlevetid på bygningsdeler fra byggeår. Bolig oppført med tidstypiske byggemetoder, merk at dagens krav til isolasjon, tetthet, ventilasjon m.m. er strengere enn da dette ble bygget.

Begge bad er fra byggeår. Som det fremkommer i rapporten er det registrert enkelte symptomer på avvik fra normal tilstand. Men stor sett som følge av alder, bruk og forventet levetid. Rekvirent har valgt bort verdivurdering, for alle forhold rundt verdier vises det til selger. Foruten enkelte avvik og oppgraderingsbehov gir boligen et normalt godt inntrykk i forhold til alder. All informasjon om eiendommen med bygg er gitt av rekvirent.

Det er ikke gitt informasjon til takstmann som tilsier at det er skader, lekkasjer, problemer skadedyr, skjegg/sølvkre eller maur. For ytterligere informasjon og andre viktige bemerkninger se under egne premisser og byggebeskrivelser med respektive tilstandsgrader.

Fritidsbolig - Byggeår: 2018

UTVENDIG

[Gå til side](#)

Saltak tekket med torv. Takrenner og nedløp i stål/blekk. Laftet tømmerkonstruksjon.

Laftet takåser.

Bygningen har malte trevinduer med 3-lags glass.

Hvit glatt ytterdør med 2 lags isolerglass.
Terrassedør med 3 lags isolerglass. Dobbel terrassedør med 3 lags isolerglass.

Støpt terrasse på ca. 15 m².

INNVENDIG

[Gå til side](#)

Gulv med fliser og parkett. Vegger med laftet tømmer. Tak med panel. Etg. skiller i treverk og støpt dekke på grunn.

Ildsted i stue.

Lakkert innvendig tretrapp.

Hvite profilerte dører

VÅTROM

[Gå til side](#)

Bad ved inngang.

Bad med flisbelagte gulv flater og gulvvarme, toalett, servant og dusj. Mørk glatt innredning. Fliser og tømmer på vegger og panel i tak. Downligts.

Bad 2

Bad med flisbelagte gulvflater og gulvvarme, toalett, servant, dusjkabinett og opplegg for vaskemaskin. Mørk glatt innredning. Fliser og tømmer på vegger og panel i tak. Downligts.

KJØKKEN

[Gå til side](#)

Mørkt profilert kjøkken med heltre benkeplate. Integret keramisk koketopp, komfyr og kjøleskap med fryser. Oppvaskum og integret oppvaskmaskin. Kjøkkenventilator med kullfilter.

SPESIALROM

[Gå til side](#)

Badstue med badstuovn.

TEKNISKE INSTALLASJONER

[Gå til side](#)

Luft til luft varmepumpe i stue.

VVB på 170/120 l. plassert i bod ved inngang.

Vannbåren gulvvarme.

Automatsikringer, skap plassert i tek. rom.

TOMTEFORHOLD

[Gå til side](#)

Trolig fjell/sprengstein i grunnen.

Trolig kun naturlig avrenning.

Støpt dekke på grunn.

Skrånet tomt, opparbeidet rundt boligen.

Utvendige vann og avløpsledninger fra byggeår.

Arealer

[Gå til side](#)

Forutsetninger og vedlegg

[Gå til side](#)

Lovlighet

[Gå til side](#)

Fritidsbolig

- Det foreligger godkjente og byggemeldte tegninger, som stemmer med dagens bruk
- Det foreligger godkjente og byggemeldte tegninger, som stemmer med dagens bruk.

Sammendrag av boligens tilstand

Fordeling av tilstandsgrader

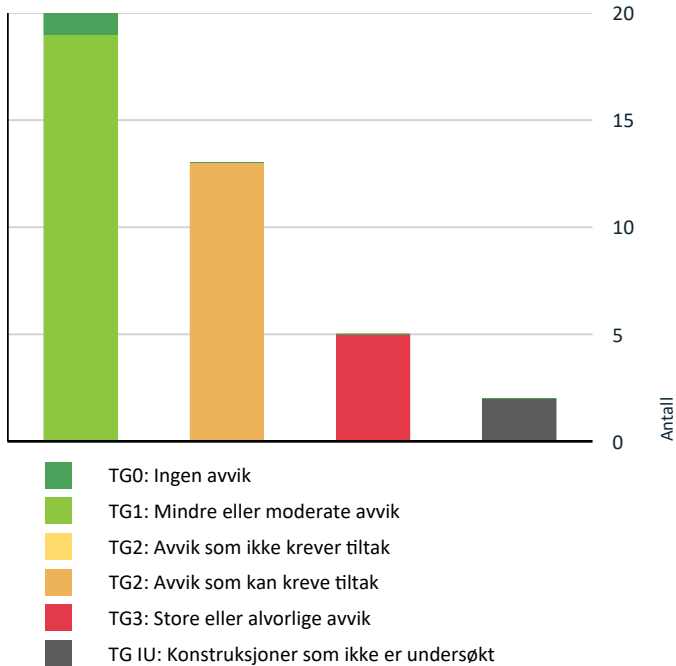

Vil du vite mer om tilstandsgrader? Se side 4.

Anslag på utbedringskostnad

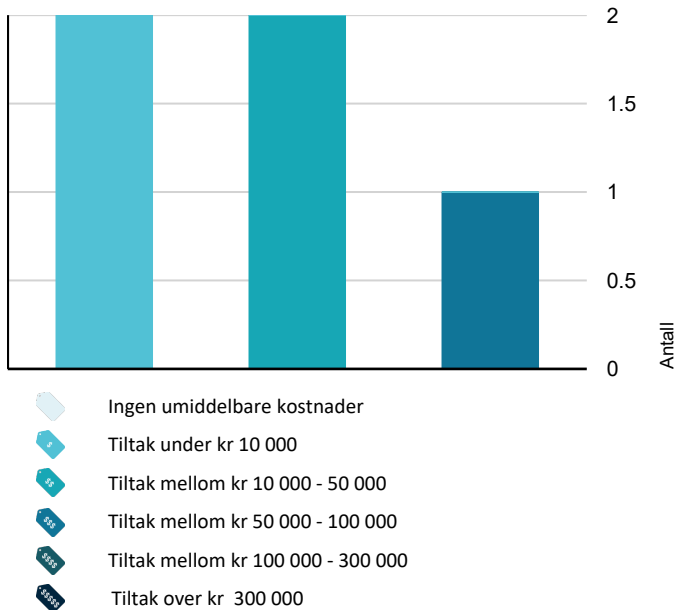

Hva er anslag på utbedringskostnad? Se side 4.

Spesielt for dette oppdraget/rapporten

Det må forventes noe overflatebehandling ved et eierskifte.

Standardprodukt inneholder tilstandskontroll av hovedhuset - kontroll av tilleggsbygninger er tilleggstjenester, i denne rapporten er tilleggsbygninger kun beskrevet og medtatt i areal, men ikke tilstandsvurdert. Dersom areal er av stor betydning for kjøper anbefaels at det gjennomføres en "laser-scanning" av boligen.

Konstruksjoner over terreng er besiktiget fra bakkenivå. Varme og lydisolering er ikke kontrollert i konstruksjonen, men antas å være utført i hht. byggeårets normer og krav.

Dersom oppdragsgiver vil påklage takstrapporten eller finner den uklar, må dette skriftlig meddeles innen 7 dager etter at rapporten er mottatt av oppdragsgiver. Dette gjelder selv om/også når selger benytter en eiendomsmegler.

Oppsummering av avvik

Vil du vite mer? Se på rommet eller bygningsdelen senere i rapporten.

Fritidsbolig

! TG 3 STORE ELLER ALVORLIGE AVVIK

- ! Innvendig > Pipe og ildsted [Gå til side](#)
- ! Våtrom > 1 Etasje > Bad 2 > Sluk, membran og tettesjikt [Gå til side](#)
- ! Våtrom > 1 Etasje > Bad > Sluk, membran og tettesjikt [Gå til side](#)
- ! Tekniske installasjoner > Ventilasjon [Gå til side](#)
- ! Tekniske installasjoner > Brann tekniske forhold [Gå til side](#)

! TG IU KONSTRUKSJONER SOM IKKE ER UNDERSØKT

- ! Våtrom > 1 Etasje > Bad 2 > Tilliggende konstruksjoner våtrom [Gå til side](#)
- ! Våtrom > 1 Etasje > Bad > Tilliggende konstruksjoner våtrom [Gå til side](#)

! TG 2 AVVIK SOM KAN KREVE TILTAK

- ! Utvendig > Nedløp og beslag [Gå til side](#)
- ! Utvendig > Veggkonstruksjon [Gå til side](#)
- ! Innvendig > Etasjeskille/gulv mot grunn [Gå til side](#)

Sammendrag av boligens tilstand

!	Innvendig > Innvendige trapper	Gå til side
!	Våtrom > 1 Etasje > Bad 2 > Overflater Gulv	Gå til side
!	Våtrom > 1 Etasje > Bad 2 > Ventilasjon	Gå til side
!	Våtrom > 1 Etasje > Bad > Overflater Gulv	Gå til side
!	Våtrom > 1 Etasje > Bad > Ventilasjon	Gå til side
!	Kjøkken > 1 Etasje > Kjøkken > Avtrekk	Gå til side
!	Spesialrom > 1 Etasje > Badstue > Overflater og konstruksjon	Gå til side
!	Tekniske installasjoner > Varmesentral	Gå til side
!	Tekniske installasjoner > Elektrisk anlegg	Gå til side
!	Tomteforhold > Grunnmur og fundamenter	Gå til side

Tilstandsrapport

FRITIDSBOLIG



Byggeår
2018

Kommentar
Iflg. ambitia

Anvendelse

Benyttes til fritidsbolig

Standard

Normal standard på bygget ut ifra alder/konstruksjon

Vedlikehold

Bygget er jevnlig vedlikeholdt.

UTVENDIG

TG 1 Taktekking

Punktet må sees i sammenheng med Takkonstruksjon/Loft

Saltak tekket med torv.

TG 2 Nedløp og beslag

Takrenner og nedløp i stål/blekk.

Vurdering av avvik:

- Det er ikke tilfredsstillende bortledning av vann fra taknedløp ved grunnmur.
- Det mangler tilfredsstillende adkomst til pipe for feier.

Konsekvens/tiltak

- Stigetrinn og plattform for feier må monteres.
- Det bør lages system for bortledning av vann fra taknedløp ved grunnmur.
- Det må foretas tiltak for å lukke avviket.

Økt vannmengde på mur kan gi skader.



Tilstandsrapport

TG 2 Veggkonstruksjon

Laftet tømmerkonstruksjon.

Vurdering av avvik:

- Det er påvist andre avvik:

Yttervegger er værslitte.

Konsekvens/tiltak

- Det må foretas tiltak for å lukke avviket.

Yttervegger trenger vask samt overflatebehandling.

TG 1 Takkonstruksjon/Loft

Punktet må sees i sammenheng med Takteking

Laftet takåser.

TG 1 Vinduer

Bygningen har malte trevinduer med 3-lags glass.

TG 1 Dører

Hvit glatt ytterdør med 2 lags isolerglass. Terrassedør med 3 lags isolerglass. Dobbel terrassedør med 3 lags isolerglass.

TG 1 Balkonger, terrasser og rom under balkonger

Støpt terrasse på ca. 15 m².

INNSENDIG

TG 1 Overflater

Gulv med fliser og parkett. Vegger med laftet tømmer. Tak med panel.

TG 2 Etasjeskille/gulv mot grunn

Etg. skiller i treverk og støpt dekke på grunn.

Vurdering av avvik:

- Målt høydeforskjell på over 15 mm gjennom hele rommet. Tilstandsgrad 2 gis med bakgrunn i standardens krav til godkjente måleavvik.

Konsekvens/tiltak

Tilstandsrapport

• For å få tilstandsgrad 0 eller 1 må høydeforskjeller rettes opp. Det vil imidlertid sjelden være økonomisk rasjonelt som et enkeltstående tiltak i en bolig som dette. Dersom boligen en gang skal renoveres, kan man vurdere slike tiltak.

TG 1 Radon

Ut fra ferdigattest/brukstillatelse er gitt skal det være radonsperre montert.

TG 3 Pipe og ildsted

Det anbefales på generelt grunnlag kontroll av ildsteder ved jevne mellomrom fra godkjent brann/feievesen.

Ildsted i stue.

Vurdering av avvik:

- Det er påvist brennbart materiale nærmere enn 300 mm fra sotluke/feieluke.

Konsekvens/tiltak

- Det må foretas tiltak for å lukke avviket.

Pga sikkerhet må strakstiltak utføres.

Kostnadsestimat: 10 000 - 50 000



TG 2 Innvendige trapper

Lakkert innvendig tretrapp.

Vurdering av avvik:

- Det mangler håndløper på vegg i trappeløpet.

Konsekvens/tiltak

- Håndløper må monteres på vegg for å tilfredsstille krav på byggetidspunktet.

Utbedringer må påregnes pga. sikkerhet, skader kan oppstå.

Tilstandsrapport

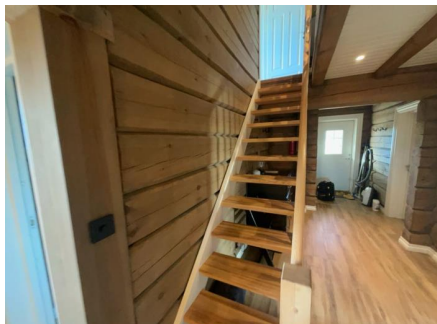

TG 1 Innvendige dører

Hvite profilerte dører

VÅTROM

1 ETASJE > BAD 2

Generell

Bad med flisbelagte gulvflater og gulvvarme, toalett, servant, dusjkabinett og opplegg for vaskemaskin. Mørk glatt innredning.



1 ETASJE > BAD 2

TG 1 Overflater vegger og himling

Fliser og tømmer på vegger og panel i tak. Downligts.

1 ETASJE > BAD 2

TG 2 Overflater Gulv

Ca. 10 mm fall til sluk fra terskel. Internfall i dusjonen på ca. 10 mm fall 50 cm fra sluk målt et sted. 1:50 fall.

Vurdering av avvik:

- Det er påvist avvik i krav til høydeforskjell/fall-løsning på våtrommet.

Konsekvens/tiltak

- Det må foretas utbedring av avviket.

Tilstandsrapport

Oppussing/rehabiliteringer må påregnes.

1 ETASJE > BAD 2

TG 3 Sluk, membran og tettesjikt

Plastsluk

Vurdering av avvik:

- Rommet er et våtrom hvor det ved etablering var krav om "uavhengig kontroll", men det foreligger ingen dokumentasjon på at det er utført "uavhengig kontroll".
- Sluk er ikke tilgjengelig for inspeksjon.

Dusjkabinett over sluk, anses som umulig tilgang til sluk iflg. DIBK.

Konsekvens/tiltak

- Innhent dokumentasjon, om mulig.
- Tilgang til sluk må bedres både for inspeksjon og rengjøring.

Dokumentasjon må foreligge for å lukke avviket i NS3600, uten dokumentasjon er det umulig å si noe om materialer som er brukt eller hvordan badet er bygget opp. Nærmere undersøkelser anbefales. Oppussing/rehabiliteringer må påregnes. Kostnad kun for å fjerne dusjkabinett.

Kostnadsestimat: Under 10 000



1 ETASJE > BAD 2

TG 1 Sanitærutstyr og innredning

Bad med servant, toalett, dusjkabinett og opplegg for vaskemaskin. Mørk glatt innredning.

1 ETASJE > BAD 2

TG 2 Ventilasjon

Mekanisk avtrekk.

Vurdering av avvik:

- Våtrommet mangler tilluftsventilering, f.eks. spalte/ventil ved dør.

Konsekvens/tiltak

- Det bør etableres tilfredsstillende tilluft til våtrom f.eks. luftespalte ved dør e.l.

1 ETASJE > BAD 2

TG IU Tilliggende konstruksjoner våtrom

Hulltakning er ikke utført, tømmervegger.

Tilstandsrapport

1 ETASJE > BAD

Generell

Bad ved inngang.

Bad med flisbelagte gulv flater og gulvvarme, toalett, servant og dusj. Mørk glatt innredning.



1 ETASJE > BAD

TG 1 Overflater vegger og himling

Fliser og tømmer på vegger og panel i tak. Downligts.

1 ETASJE > BAD

TG 2 Overflater Gulv

Ca. 10 mm fall til sluk fra terskel. Internfall i dusjonen på ca. 10 mm fall 50 cm fra sluk målt et sted. 1:50 fall.

Vurdering av avvik:

- Det er påvist at høydeforskjell fra topp slukrist til gulv/synlig topp membran ved dørterskel er mindre enn 25 mm.

Konsekvens/tiltak

- Det må foretas utbedring av fallforhold.

Oppussing/rehabiliteringer må påregnes.

1 ETASJE > BAD

TG 3 Sluk, membran og tettesjikt

Plastsluk

Vurdering av avvik:

- Rommet er et våtrom hvor det ved etablering var krav om "uavhengig kontroll", men det foreligger ingen dokumentasjon på at det er utført "uavhengig kontroll".

Ingen dokumentasjon på våtrommet. Usikkert bruk av type membran etc. Dusjkant mot sluk, dette er uheldig ved vannlekkasje utenfor dusjonen, lekkasjevann vil ikke renne til sluk før det renner ut av rommet.

Konsekvens/tiltak

- Innhent dokumentasjon, om mulig.

Dokumentasjon må foreligge for å lukke avviket i NS3600, uten dokumentasjon er det umulig å si noe om materialer som er brukt eller hvordan badet er bygget opp. Nærmere undersøkelser anbefales. Oppussing/rehabiliteringer må påregnes. Kostnad kun for fjerning av dusjkant mot sluk.

Tilstandsrapport

Kostnadsestimat: 10 000 - 50 000



1 ETASJE > BAD

TG 1 Sanitærutstyr og innredning

Bad med servant, toalett, dusj og mørk glatt innredning.

1 ETASJE > BAD

TG 2 Ventilasjon

Mekanisk avtrekk.

Vurdering av avvik:

- Våtrommet mangler tilluftsventilering, f.eks. spalte/ventil ved dør.

Konsekvens/tiltak

- Det bør etableres tilfredsstillende tilluft til våtrom f.eks. luftespalte ved dør e.l.

1 ETASJE > BAD

TG IU Tilliggende konstruksjoner våtrom

Hulltakning er ikke utført, tømmervegger.

KJØKKEN

1 ETASJE > KJØKKEN

TG 1 Overflater og innredning

Mørkt profilert kjøkken med heltre benkeplate. Integriert keramisk koketopp, komfyr og kjøleskap med fryser. Oppvaskkum og integriert oppvaskmaskin.

Tilstandsrapport



1 ETASJE > KJØKKEN

TG 2 Avtrekk

Kjøkkenventilator med kullfilter.

Vurdering av avvik:

- Det er kun kullfilterventilator på kjøkkenet og heller ikke andre forserte/mekaniske avtrekksløsninger fra kokesonen.

Konsekvens/tiltak

- Om mulig bør det etableres mekanisk/forsert avtrekk ut fra kokesonen.

SPESIALROM

1 ETASJE > BADSTUE

TG 2 Overflater og konstruksjon

Badstue med badstuovn.

Vurdering av avvik:

- Det er ikke tilfredsstillende ventilering fra rommet.

Konsekvens/tiltak

- Ventilering i vegger må lages.

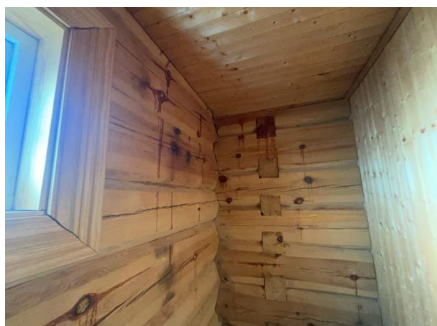

TEKNISKE INSTALLASJONER

TG 1 Vannledninger

Det er ikke påvist feil ved anlegget, men merk at takstingeniør ikke er VVS fagmann og kontrollen er begrenset til det visuelle. Egen kontroll med vvs fagkyndig anbefales.

Tilstandsrapport

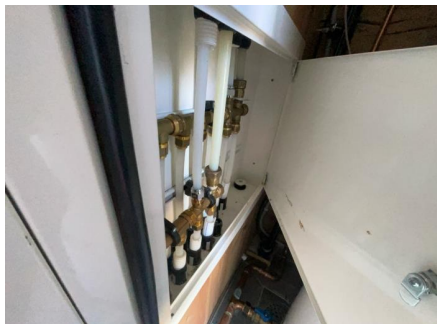

TG 1 Avløpsrør

Det er ikke påvist feil ved anlegget, men merk at takstingeniør ikke er VVS fagmann og kontrollen er begrenset til det visuelle. Egen kontroll med vvs fagkyndig anbefales.

TG 3 Ventilasjon

Ingen ventilasjon.

Vurdering av avvik:

- Det er påvist avvik i ventilasjonsløsning i forhold til gjeldende krav på oppføringstidspunktet.
- Ingen ventilering utover åpning av vindu.

Konsekvens/tiltak

- Det må gjøres nærmere undersøkelser.
- Ventilasjonsløsningen må utbedres.
- Det bør etableres veggventiler/vindusventiler i alle oppholdsrom som ikke har det.
- Om mulig må balansert ventilasjon vurderes. Det vil imidlertid sjelden være økonomisk rasjonelt som et enkeltstående tiltak i en bolig som dette. Dersom boligen en gang skal renoveres, kan man vurdere balansert ventilasjon eller andre tiltak for å bedre kvaliteten på innemiljøet.

Kostnadsestimat: 50 000 - 100 000



TG 2 Varmesentral

Luft til luft varmepumpe i stue.

Vurdering av avvik:

- Det har ikke vært avholdt service på anlegget senere år.

Konsekvens/tiltak

- Anlegget må sjekkes av fagperson, som må utføre eventuelle tiltak på anlegget.

Tilstandsrapport



TG 1 Varmtvannstank

VVB på 170/120 l. plassert i bod ved inngang.

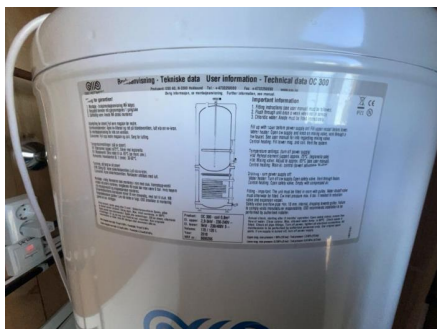

TG 1 Vannbåren varme

Vannbåren gulvvarme.

TG 2 Elektrisk anlegg

Dette er en forenklet kontroll begrenset til de spørsmål og undersøkelser som forskrift til avhendingslova (tryggere bolighandel) § 2-18 inneholder. Dette kan ikke sammenlignes med en kontroll utført av offentlig myndighet (Det lokale eltilsyn) eller registrert elektrovirksomhet, og en bygnings sakkyndig har verken kompetanse eller lov til å foreta en slik kontroll.

Tilstandsgraden er vurdert ut fra den forenklede og begrensede kontrollen som forskriften inneholder. El-anlegget kan ha feil og mangler som en slik forenklet undersøkelse ikke vil avdekke. Vær derfor oppmerksom på denne risikoen, og søk videre veiledning eller få en fullstendig kontroll utført av registrert elektrovirksomhet.

Automatsikringer, skap plassert i tek. rom.

1. Foreligger det eltilsynsrapport de siste 5 år, og det er ikke foretatt arbeid på anlegget etter denne, utenom retting av eventuelle avvik i eltilsynsrapport (dvs en el-tilsynsrapport uten avvik)?
Nei

Spørsmål til eier

2. Når ble det elektriske anlegget installert eller sist gang totalt rehabilitert (årstall)? Med totalt rehabilitert menes fullstendig utskiftet anlegg fra inntakssikring og videre.
2018
3. Er alle elektriske arbeider/anlegg i boligen utført av en registrert elektroinstallasjonsvirksomhet?
Ja
4. Er det elektriske anlegget utført eller er det foretatt tilleggsarbeider på det elektriske anlegget etter 1.1.1999?

Tilstandsrapport

Ja

Eksisterer det samsvarserklæring?

Nei

5. Foreligger det kontrollrapport fra offentlig myndighet – Det Lokale Eltilsyn (DLE) eller eventuelt andre tilsvarende kontrollinstanser med avvik som ikke er utbedret eller kontrollen er over 5 år?

Nei

6. Forekommer det ofte at sikringene løses ut?

Nei

7. Har det vært brann, branntilløp eller varmgang (for eksempel termiske skader på deksler, kontaktpunkter eller lignende) i boligens elektriske anlegg?

Nei

Generelt om anlegget

8. Er det tegn til at det har vært termiske skader (tegn på varmgang) på kabler, brytere, downlights, stikkontakter og elektrisk utstyr? Sjekk samtidig tilstanden på elektrisk tilkobling av varmtvannsbereder, jamfør eget punkt under varmtvannstank

Nei

9. Er der synlig defekter på kabler eller er disse ikke tilstrekkelig festet?

Nei

Inntak og sikringsskap

10. Er det tegn på at kabelinnføringer og hull i inntak og sikringsskap ikke er tette, så langt dette er mulig å sjekke uten å fjerne kapslinger?

Nei

11. Finnes det kursfortegnelse, og er den i samsvar med antall sikringer?

Ja

12. Foreta en helhetsvurdering av det elektriske anlegget, dets alder, allmenne tilstand og fare for liv og helse. Bør det elektriske anlegget ha en utvidet el-kontroll?

Ja **MERK; Det er eiers plikt å sørge for at det elektriske anlegget til en hver tid er godkjent. Takstmannen er ikke el. fagkyndig. Det anbefales nærmere kontroll av el. anlegget av godkjent el. installatør pga. alder og ikke synlige installasjoner.**



TG 3 Branntekniske forhold

Dette er en forenklet kontroll begrenset til de spørsmål som fremkommer under. Tilstandsgraden er basert på retningslinjer til disse spørsmålene i bransjestandarden NS3600. Dette kan ikke sammenlignes med en fullstendig kontroll av branntekniske forhold av offentlig myndighet, eller en vurdering av boligens branntekniske forhold eller prosjektering fra en rådgiver med spesialkompetanse. En bygningssakkyndig har verken kompetanse til å gi slik veiledning eller lov til å foreta en slik kontroll.

Tilstandsgraden er vurdert ut fra den forenklede og begrensede kontrollen. Det kan være feil og mangler om branntekniske forhold som en slik forenklet undersøkelse ikke vil avdekke. Vær derfor oppmerksom på denne risikoen, og søk videre veiledning eller rådgivning.

<https://dibk.no/regelverk/byggteknisk-forskrift-tek17/11/i/11-3/>

Lovpålagte røykvarslere og brannslukningsutstyr skal følge boligen ved salg/overtagelse.

Det skal være minst én detektor eller røykvarsler i hver etasje, som skal dekke kjøkken, stue, sone utenfor soverom og sone utenfor tekniske rom. Alarmer

Tilstandsrapport

skal kunne høres tydelig på oppholdsrom og soverom når dørene mellom rommene er lukket.

Det skal være minst ett slokkeutstyr (pulver, skum vann) som kan brukes i alle rom. Pulverapparat og skumapparat skal inn til ekstern kontroll/service hvert 5. år.

1. Er det mangler for brannslukningsutstyr i boligen iht. forskriftskrav på søknadstidspunktet, men minst Byggeforskrift 1985?
Ja Brannslukker er mindre.
2. Er det skader på røykvarslere?
Nei
3. Er det skader på brannslukkingsutstyr eller er apparatet eldre enn 10 år?
Nei
4. Er det mangler på røykvarslere i boligen iht. forskriftskrav på søknadstidspunktet, men minst Byggeforskrift 1985?
Nei

Kostnadsestimat: Under 10 000



TOMTEFORHOLD

Byggegrunn

Opplysninger om grunn er antagelser. Det presiseres at det ikke er foretatt noen geotekniske undersøkelser. Det er derfor svært begrenset mulighet for kontroll av byggegrunn og stabilitet i masser.
Ukjent byggegrunn, trolig fjell/sprengstein i grunnen.

TG 1 Drenering

Punktet må sees i sammenheng 'Rom under terreng'

Ukjent drenering. Trolig kun naturlig avrenning.

TG 2 Grunnmur og fundamenter

Støpt dekke på grunn.

Vurdering av avvik:

- Det er påvist andre avvik:

Fukt, mose m.m. på mur.

Konsekvens/tiltak

- Det må foretas tiltak for å lukke avviket.

Tilstandsrapport

Fukt kan gi større skader. Oppussing/rehabiliteringer må påregnes.



TG 0 Terrenforhold

Skrånet tomt, opparbeidet rundt boligen.

TG 1 Utvendige vann- og avløpsledninger

Utvendige vann og avløpsledninger fra byggeår.

Arealer, byggetegninger og brannceller

Standard gjeldende fra 01.01.2024

Arealmålinger og arealoppsett er basert på Norsk standard 3940:2023 Areal- og volum-beregninger av bygninger. Arealet gjelder for tidspunktet da boligen ble målt

Hva er måleverdig areal?

Arealet i rommet må ha minst 1,90 m fri høyde over gulvet og minst bredde på 0,60 m. Et loft med skråtak vil for eksempel bare få registrert målbart areal der høyden er minst 1,90 m og bredden minst 0,60 m. Rommet må ha dør eller luke, og gangbart gulv.

Hva er bruksareal?

BRA = BRA-i + BRA-e + BRA-b

Bruksarealet for bygningen er bruttoarealet minus arealet som opptas av yttervegger.



Carport og/eller garasjeplass i felles garasjeanlegg er ikke måleverdig areal

Internt bruksareal (BRA-i)	Arealet innenfor boenheten(e)
Eksternt bruksareal (BRA-e)	Arealet av alle rom utenfor boenheten(e) og som tilhører denne, slik som for eksempel bod
Innglasset balkong mv (BRA-b)	Arealet av innglasset balkong, veranda eller altan når denne er tilknyttet boenheten(e)
Terrasse- og balkongareal (TBA)	Arealet av terrasser, åpne balkonger og åpen altan tilknyttet boenheten(e)

Gulvareal (GUA)

Er sum av BRA (bruksareal) og ALH (areal med lav takhøyde).

Areal med lav takhøyde (ALH) er ikke måleverdig areal, som skyldes skråtak og lav himlingshøyde.

GUA kan opplyses i markedsføring der det er aktuelt for den konkrete boligen og kun sammen med BRA-i, for eksempel der gulvflaten har en verdi og har funksjon ved møblering og bruk av rommene. Ikke innredet areal som kaldloft, måles og oppgis normalt ikke.

Arealet kan ikke alltid fastsettes nøyaktig

Areal kan være komplisert eller umulig å måle opp nøyaktig fordi det er vanskelig å fastslå tykkelsen på innervegger, skjevheter i og utforming av bygningskonstruksjoner som karnapp, buer og vinkler som ikke er rette, åpne rom over flere etasjer og så videre.

Eiendommens markedsverdi kan ikke baseres på en matematisk beregning basert på antall kvadratmeter opplyst i rapporten. Opplysninger om areal kan altså ikke alene benyttes for å beregne eiendommens verdi.

Den bygningsfaglige kan avdekke eventuelle bruksendringer og avvik i branncelleinndeling

Den bygningsfaglige ser på byggetegninger hvis de er tilgjengelige og dette er en del av oppdraget, og vurderer bruken av boligen opp mot tegningene. Hvis den bygningsfaglige avdekker at en bolig ikke ser ut til å være delt opp i brannceller etter kravene i byggeteknisk forskrift på befaringstidspunktet, skal det opplyses om dette.

Reglene om bruksendring og brannceller kan være kompliserte. Søk videre faglige råd om rapporten ikke gir deg svar. Den bygningsfaglige kan ikke vurdere og svare på alle spørsmål, og kan heller ikke vite om kommunen kan gi unntak for kravene som gjelder. [Vil du vite mer?](#)

Om brannceller

En branncelle er hele eller avgrensede deler av en bygning hvor en brann fritt kan utvikle seg uten at den kan spre seg til andre bygninger eller andre deler av bygningen i løpet av en fastsatt tid.

Om bruksendring

Bruksendring er å endre bruken av et rom fra en tillatt bruk til en annen. Dette kan kreve søknad og tillatelse, for eksempel hvis du endrer et rom fra bod til soverom eller arbeidsrom, eller hvis du endrer en bolig til to separate boliger.

Rom for varig opphold har krav til takhøyde, romstørrelse, rømningsvei og lysforhold som må være oppfylt. Du kan søke kommunen om unntak for kravene, men kan ikke regne med å få unntak for krav som går på helse og sikkerhet, for eksempel krav til rømningsvei.

Bruksendring som krever godkjenning, og som ikke er søkt bruksendret, er ulovlig. Kommunen kan etter plan- og bygningsloven kapittel 32 forfølge overtredelser. Kommunen kan pålegge deg å avslutte den ulovlige bruken, eventuelt å rette eller tilbakeføre rommet til godkjent bruk.

Arealer

Fritidsbolig

Ny arealstandard

Etasje	Bruksareal BRA m ²			SUM	Terrasse- og balkongareal (TBA)
	Internt bruksareal (BRA-i)	Eksternt bruksareal (BRA-e)	Innglasset balkong (BRA-b)		
1 Etasje	117	3		120	15
Hems	30			30	
SUM	147	3			15
SUM BRA	150				

Romfordeling

Etasje	Internt bruksareal (BRA-i)	Eksternt bruksareal (BRA-e)	Innglasset balkong (BRA-b)
1 Etasje	Gang , Bad , Bad 2, Badstue , Soverom , Soverom 2, Soverom 3, Stue , TV-stue , Kjøkken	Teknisk rom	
Hems	Gang , Soverom , Soverom 2, Soverom 3		

Kommentar

Fra 01.01.2024 gleder nye regler for arealmåling. Begrepene P-rom og S-rom forsvinner og erstattes med nye arealbegreper, BRA-i, BRA-e og BRA-b. Frem til annet blir bestemt vil det opereres med begge arealbegrepene i rapporten. Areal i denne rapporten er målt etter de nye reglene NS 3940:2023.

Presiseringer for enkelte arealbegreper og definisjoner i forbindelse med arealmåling ved omsetning og/eller verdisetning av boenheter er beskrevet i NS 3940:2023 tillegg A. Areal oppgis i hele kvadratmeter i rapporten, og gjelder for det tidspunkt oppmålingen fant sted. Frem til ny forskrift foreligger vil det i en overgangsperiode også de "gamle" arealbegrepene P-ROM og S-ROM benyttes. Fordeling mellom disse er basert på retningslinjene og takstmannens eget skjønn. En bruksendring av et rom kan ha betydning for hvilken kategori rommet tilhører. Det samme gjelder BRA-i og BRA-e.

Rommens bruk kan være i strid med byggeforskriftene selv om de er måleverdige. Det er ingen forutsetning at rom medtatt i P-arealet eller BRA-i arealet oppfyller krav i byggeforskrifter til varig opphold. I hovedsak er det dagens bruk av rommet på befaringstidspunktet som bestemmer betegnelsen, og om de defineres som BRA-i, BRA-e eller (P-rom eller S-rom), uavhengig av hva som er godkjent av bygningsmyndighetene. Dette betyr at rommene kan defineres både som BRA-i og BRA-e (P-rom og S-rom) selv om de er i strid med byggeforskriftene. Dersom arealer er av stor betydning for kjøper anbefales en laser-scanning/kontrollmåling av boligen før kjøp.

Avvik kan forekomme grunnet boligens utforming.
Fravikelse av NS 3940 kan forekomme på bakgrunn av skjønn.

Lovlighet

Byggetegninger

Det foreligger godkjente og byggemeldte tegninger, som stemmer med dagens bruk

Kommentar: Det foreligger godkjente og byggemeldte tegninger, som stemmer med dagens bruk.

Brannceller

Er det påvist synlige tegn på avvik i branncelleinndeling ut ifra dagens byggeteknisk forskrift?

Ja Nei

Nyere håndverkstjenester

Er det ifølge eier utført håndverkstjenester på boligen siste 5 år?

Ja Nei

Krav for rom til varig opphold

Er det påvist avvik i forhold til rømningsvei, dagslysflate eller takhøyde?

Ja Nei

Kommentar:

Total fordeling mellom P-ROM og S-ROM

Tabellen under viser fordelingen av P-ROM og S-ROM etter veiledningen til NS 3940: 2012. Dette er til informasjon og til sammenligning. Tallene er omtrentlige, kan avvike fra faktiske målinger og er ikke juridisk bindende

	P-ROM(m2)	S-ROM(m2)
Fritidsbolig	147	3

Befarings - og eiendomsopplysninger

Befaring

Dato	Til stede	Rolle
29.10.2024	Gunnar Mårdalen	Takstingeniør

Matrikkeldata

Kommune	gnr.	bnr.	fnr.	snr.	Areal	Kilde	Eieforhold
3334 FLESBERG	146	102		0	1054.4 m ²	BEREGNET AREAL (Ambita)	Eiet

Adresse

Glimmervegen 44

Hjemmelshaver

Risvold Kristin Evje, Risvold Marius

Eiendomsopplysninger

Beliggenhet

Fritidsbolig beliggende på Blefjell, kort avstand til skiløyper, alpint, turområder, lokal kro m.m.

Adkomstvei

Privat adkomst.

Tilknytning vann

Privat tilknyttet

Tilknytning avløp

Privat septikk.

Regulering

Se kommunens planer i området

Om tomten

Naturtomt, steinmur, gruset gårdsplass, terrasse m.m.

Tinglyste/andre forhold

Eier/revirent bes lese takstdokumentet før bruk for a avdekke eventuelle feil eller mangler. Takstmannen har ikke undersøkt/vurdert regulering eller andre forhold i bygningsetaten, forøvrig ingen spesielle forhold takstmannen ble gjort kjent med på befaringen. For eventuelt andre servitutter/ bestemmelser på seksjonen/eiendommen henvises til Statens kartverk ved Tinglysningen, tlf: 32118800.

Siste hjemmelsovergang

Kjøpesum	År
4 450 000	2018

Kilder og vedlegg

Dokumenter

Beskrivelse	Dato	Kommentar	Status	Sider	Vedlagt
Egenerklæring	30.10.2024		Ikke gjennomgått		Nei
Eiendomsverdi.no	30.10.2024		Gjennomgått		Nei
Tegninger	30.10.2024		Gjennomgått		Nei
Statens Kartverk	30.10.2024		Gjennomgått		Nei
Rekvirent	30.10.2024		Gjennomgått		Nei
Brukstillat./ferdigatt.	30.10.2024		Gjennomgått		Nei

Tilstandsrapportens avgrensninger

STRUKTUR • REFERANSENIVÅ • TILSTANDSGRADER

- Rapporten er basert på innholds krav i Forskrift til avhendingslova (tryggere bolighandel). Formålet er å gi en tilstandsanalyse til bruk for den som bestiller og/eller i et salg til forbruker, og ikke for andre tredjeparter. Rapportens omfang, struktur, metode og begrepsbruk følger i hovedsak Norsk Standard NS 3600:2018 (Teknisk tilstandsanalyse ved omsetning av bolig), samt Takstbransjens retningslinjer ved tilstandsrapportering for boliger og Takstbransjens retningslinjer for arealmåling.
- Tilbakeholdt eller uriktig informasjon som har betydning for vurderingen, er ikke bygningssakkyndiges ansvar. Rapporten beskriver avvik, altså en tilstand som er dårligere enn referansenivået. Rapporten framhever normalt ikke positive sider ved boligen ut over det som fremgår av tilstandsgradene.
- Tilstanden angis i rapporten og gir uttrykk for en gitt forventet tilstand blant annet vurdert ut fra alder og normal bruk slik:

i) **Tilstandsgrad 0, TG0:** Ingen avvik eller skader. I tillegg må bygningsdelen være tilnærmet ny, mindre enn 5 år, og det foreligger dokumentasjon på faglig god utførelse.

ii) **Tilstandsgrad 1, TG1:** Mindre avvik. Normal slitasje. Strakstiltak ikke nødvendig. TG1 kan gis når bygningsdelen er tilnærmet ny og det ikke foreligger dokumentasjon på faglig god utførelse.

iii) **Tilstandsgrad 2, TG2:** Vesentlige avvik, og mindre avvik som etter NS 3600 gir TG 2, men som ikke nødvendigvis krever umiddelbare tiltak. I denne rapporten kan TG2 i Rapportsammendrag være inndelt i TG2 som krever tiltak og de som ikke krever umiddelbare tiltak. Konstruksjonen har normalt enten feil utførelse, en skade eller symptomer på skade, sterk slitasje eller nedsatt funksjon. Vedlikehold eller tiltak trengs i nær fremtid, det er grunn til å varsle fare for skader på grunn av alder eller overvåke spesielt på grunn av fare for større skade eller følgeskade. For skjulte konstruksjoner vil alder i seg selv være et symptom som kan gi TG2. For synlige konstruksjoner kan alder sammen med andre symptomer og momenter gi TG2. Avvik under TG2 kan gis sjablongmessig anslag.

iv) **Tilstandsgrad 3, TG3:** Store eller alvorlige avvik. Kraftige symptomer på forhold som man må regne med trenger utbedring straks eller innen kort tid. Påvist funksjonssvikt eller sammenbrudd. Avvik under TG3 skal gis sjablongmessig anslag.

v) **Tilstandsgrad TGiU:** Ikke undersøkt/ikke tilgjengelig for undersøkelse.

- Ved TG0 og TG1 gis det normalt ingen begrunnelse for valg av tilstandsgrad, fordi bygningen eller bygningsdelen da bare har normal slitasje. For anbefalte tiltak ved TG2 og TG3 må bruker av rapporten vurdere om tiltakene er nødvendige og lønnsomme. Hva det vil koste å utbedre rom eller bygningsdeler er et sjablongmessig anslag basert på registrert avvik og angitte tiltak i rapporten. Anslaget er gitt på generelt grunnlag og basert på erfaringstall i seks intervaller, og kan ikke forveksles med en konkret vurdering og tilbud fra en entreprenør eller håndverker. Det må eventuelt innhentes tilbud for en nærmere undersøkelse, og konkret og nøyaktig vurdering av utbedringskostnad. Kostnader til ikke oppdagede avvik/utbedringer/feil kan forekomme. Utbedringskostnad avhenger av personlige preferanser og markedspris på materialer og tjenesteyter.

PRESISERINGER

- Avvik vurderes ut fra tekniske forskrifter på godkjenningstidspunktet for bygget. Noen bygningsdeler vurderes

etter gjeldende teknisk forskrift på befaringstidspunktet. Dette gjelder blant annet:

i) Bad, vaskerom (våtrom)

ii) Forhold rundt brann, rømming, sikkerhet, for eksempel rekkverkshøyder/åpninger, ulovlige bruksendringer, brannceller mv.

- For skjulte konstruksjoner slik som vann og avløp uten dokumentasjon, er kvalitet og alder vurdert.

- Fastmonterte installasjoner, for eksempel innfelt belysning (downlights), demonteres ikke for å sjekke dampspærren bak. Dette av hensyn til bygningssakkyndiges kompetanse og risikoen for skade.

- Kontroll av fukt i konstruksjonen ved hulltaking i bad og vaskerom (våtrom), rom under terreng (kjelleretasje, underetasje og sokkeletasje) eller andre bygningsdeler skjer etter eiers aksept. Hulltaking av våtrom og rom under terreng kan unntaksvis unnlates, se Forskrift til Avhendingsloven.

- Kontroll av romfunksjoner for P-ROM utføres kun når det ikke foreligger godkjente og byggemeldte tegninger, eller når tegninger ikke stemmer med dagens bruk.

- Bygningssakkyndig gir en forenklet vurdering av branntekniske forhold og elektriske installasjoner i boligen dersom det er mer enn fem år siden sist boligen hadde el-tilsyn. Bygningssakkyndig kan anbefale å konsultere offentlige myndigheter eller kvalifisert elektrofaglig fagperson ved behov for grundigere undersøkelser.

TILLEGGSENDERSØKELSER

Etter avtale kan tilstandsanalysen utvides til også å omfatte tilleggundersøkelser utover minimumskravet i forskriften.

BEFARINGEN

Rapporten gir en vurdering av byggverk og bygningsdeler som bygningssakkyndig har observert, og som fremkommer av Forskrift til avhendingsloven. Rapporten er likevel ingen garanti for at det ikke kan finnes skjulte feil, skader og mangler. NS 3600:2018 (Teknisk tilstandsanalyse ved omsetning av bolig) har undersøkelsesnivå fra 1 til 3, der undersøkelsesnivå 1 er det laveste og baseres på visuell observasjon. Rapporten baseres på undersøkelsesnivå 1 med få unntak (våtrom og rom under terreng). I praksis betyr dette at gjennomføringen av befaringen begrenses som følger:

- Det utføres kun visuelle observasjoner på tilgjengelige flater uten fysiske inngrep (f.eks. riving).

- Flater som er skjult av snø eller på annen måte ikke er tilgjengelig eller skjult, blir ikke kontrollert. Det foretas ikke funksjonssprøving av bygningsdeler, som isolasjon, piper, ventilasjon, el. anlegg, osv.

- Det gis ingen vurdering av boligens tilbehør, hvite- og brunevarer og annet inventar. Dette gjelder også integrert tilbehør.

- Inspisering av yttertak er basert på det som er synlig, normalt på insiden fra loftet og utvendig fra stige/bakkenivå. Befaring av tak må være sikkerhetsmessig forsvarlig for å kunne gjennomføres.

- Stikkprøvetakninger er utvalgt tilfeldig og kan innebære kontroll under overflaten med spiss redskap eller lignende.

Tilstandsrapportens avgrensninger

UTTRYKK OG DEFINISJONER

- Tilstand: Byggverkets eller bygningsdelens tekniske, funksjonelle eller estetiske status på et gitt tidspunkt.
- Symptom: Observerbart forhold som gir indikasjon på hvilken tilstand et byggverk eller en bygningsdel befinner seg i. Benyttes ved beskrivelse av avvik.
- Skadegjørere: Zoologiske eller biologiske skadegjørere, i hovedsak råte, sopp og skadedyr.
- Fuktøk: Overflatesøk med egnet søkeutstyr (fuktindikator) eller visuelle observasjoner.
- Fuktmåling: Måling av fuktinnhold i materiale eller i bakenforliggende konstruksjon ved bruk av egnet måleutstyr (blant annet hammerelektrode og pigger).
- Utvidet fuktøk (hulltaking): Boring av hull for inspeksjon og fuktmåling i risikoutsatte konstruksjoner, primært i tilstøtende vegger til bad, utforede kjellervegger og eventuelt i oppforede kjellergulv.
- Normal slitasjegrade: Forventet nedsliting av materiale i overflaten som er basert på enkle visuelle observasjoner. Kan vurderes sammen med bygningsdelens alder.
- Forventet gjenværende brukstid: Anslått tid et byggverk eller en del av et byggverk fortsatt vil være tjenlig for sitt formål (NS3600, Termer og definisjoner punkt 3.9)

AREALBEREGNING FOR BOENHETER

- Areal fastsettes etter Forskrift til avhendingsloven og Norsk Standard 3940 Areal- og volum-beregninger av bygninger fra 2023.
- Areal oppgis i hele kvadratmeter i rapporten, og gjelder for det tidspunkt oppmålingen fant sted.
- Bruksareal (BRA) er det måleverdige arealet som er innenfor omsluttete vegger målt i gulvhøyde (bruttoareal minus arealet som opptas av yttervegger). I tillegg til gulvhøyde gjelder regler om fri bredde for at arealet skal være måleverdig, med betydning for BRA av for eksempel loft med skråtak. BRA består av internt bruksareal (BRA-i), eksternt bruksareal (BRA-e) og innglasset balkong mv (BRA-b). Terrasse- og balkongareal (TBA) opplyses der tilstandsrapporten skal benyttes i boligomsetningen og der det er aktuelt. I tillegg kan gulvareal (GUA) og areal med lav takhøyde (ALH) opplyses sammen med BRA der det er aktuelt og en del av oppdraget. Rom skal ha atkomst og gangbart gulv for å kunne regnes som BRA/måleverdig areal.
- Arealet måles og oppgis dersom arealet oppfyller krav til måleverdighet, slik som at arealet må ha minst en bredde på 0,6m og minst en høyde på 1,9 m osv. Et rom kan være i strid med teknisk forskrift og mangle godkjenning hos kommunen for den aktuelle bruken, uten at dette får betydning for om arealet måles og oppgis i tilstandsrapporten. Når arealet måles tas det ikke hensyn til om arealet er lovlig oppført eller om bruken er lovlig, bruksendringer, lysforhold eller andre sikkerhetsmangler.
- Eiendommens markedsverdi kan ikke baseres på en rent matematisk beregning i forhold til antall kvadratmeter opplyst i rapporten. Opplysninger om areal kan altså ikke alene benyttes for beregning av eiendommens verdi.

- Rom som ligger utenfor boenheten, men som eier har påvist og/eller opplyst at tilhører boenheten, er oppmålt og inkludert i BRA-e. Det er ikke fremvist dokumentasjon på at rommet tilhører boenheten, med mindre dette er angitt særskilt. Rom utenfor boenheten kan omdisponeres av borettslaget/sameiet og dette kan påvirke boligens BRA. Vær oppmerksom på at NS 3940:2023 og eierseksjonsloven har ulik definisjon av fellesareal. Ved arealmåling gjelder NS 3940:2023 som definerer fellesareal slik: "Delen av bygning som brukes av to eller flere bruksenheter eller til bygningens forvaltning, drift eller vedlikehold.
- I en overgangsperiode skal rapporter som benyttes i boligomsetningen eller dersom det er en del av oppdraget også opplyse om fordelingen mellom P-ROM og S-ROM med utgangspunkt i definisjonene som fremkommer av veiledningen til Norsk Standard 3940 Areal- og volum-beregninger av bygninger fra 2012. Fordelingen mellom P-ROM og S-ROM er basert på veiledningen og bygningssakkyndiges eget skjønn. P-ROM er måleverdige rom som benyttes til kort eller langt opphold. S-ROM er måleverdige rom som benyttes til lagring, og tekniske rom. Bruken av et rom på befaringstidspunktet har betydning for om rommet defineres som P-ROM eller S-ROM. Dette betyr at rommet både kan være i strid med teknisk forskrift og mangle godkjenning i kommunen for den aktuelle bruken, uten at dette vil få betydning for valg av arealkategori.
- Se øvrig informasjon om areal i rapporten, Norsk Standard 3940 (2012 og 2023) og veiledningen til disse.

PERSONVERN

iVerdi AS, bygningssakkyndig og takstforetaket behandler personopplysninger som bygningssakkyndig trenger for å kunne utarbeide rapporten. Personvernerklæring med informasjon om bruk av personopplysninger og dine rettigheter finner du her [Personvernerklæring - iVerdi](#)

DELING AV PERSONOPPLYSNINGER FOR TRYGGERE BOLIGHANDEL OG MULIG RESERVASJON

Norsk takst og deres samarbeidspartnere benytter personopplysninger fra rapporten for analyse- og statistikkformål, samt utvikling og drift av produkter og tjenester for takstbransjen og andre aktører i bolig-omsetningen. Les mer om dette og hvordan du kan reservere deg på <https://www.norsktakst.no/norsk/om-norsk-takst/personvernerklæring/reservasjon/>

Vendu lager en boliganalyse basert på opplysninger fra rapporten. Les mer om dette og hvordan du kan reservere deg her: <https://samtykke.vendu.no/FW1552>

KLAGEORDNING FOR FORBRUKERE

Er du som forbruker misfornøyd med bygningssakkyndiges arbeid eller opptreden ved taksering av bolig eller fritidshus, se www.takstklagenemnd.no for mer informasjon