





Tilstandsrapport

 Enebolig
 Barlivegen 21, 2223 GALTERUD
 SØR-ODAL kommune
 # gnr. 61, bnr. 106

Markedsverdi

2 600 000

Sum areal alle bygg: BRA: 236 m² BRA-i: 188 m²



Befaringsdato: 09.12.2024

Rapportdato: 19.12.2024

Oppdragsnr.: 14382-1713

Referansenummer: WJ3748

Autorisert foretak: Arne Skyrud Takstforretning AS

Vår ref:



Rapporten kan brukes i inntil ett år etter befaringsdatoen, og kan ikke gjenbrukes ved flere boligsalg i denne perioden. For eiendomsoverdragelser fra 1.1.2024, må selger sørge for at areal i rapporten er oppdatert og følger ny bransjestandard for areal. Skjer det endringer, oppstår skader også videre på boligen, bør du som selger be om oppdatert rapport.

Norsk takst

Norsk takst er bransjeorganisasjonen for landets bygningssakkyndige og takstforetak, med om lag 1400 sertifiserte medlemmer fordelt på omtrent 1000 bedrifter. I boligomsetningen regnes takstrapportene som et helt avgjørende element i den informasjonen som gjøres tilgjengelig for kjøper. Årlig leverer medlemmene rundt 120.000 slike takster. Det gir unik oversikt over norske boliger, og bidrar til at alle oppdrag kan utføres med utgangspunkt i erfaringsbasert kvalitet.



Det stilles høye krav til utdanning, sertifisering og yrkesetikk. Norsk takst er opptatt av at boligomsetningen skal være trygg, og legger vekt på å opptre uavhengig av andre bransjeaktører. Bygningssakkyndige fakturerer sine tjenester uten hensyn til hvilken pris som oppnås, og skal heller ikke på annen måte ha noen egeninteresse knyttet til handelen.

Uavhengighet og god fagkunnskap har over tid bygget troverdighet og tillit. Både selger og kjøper skal kunne stole på bygningssakkyndiges vurderinger. For tilfeller der det likevel skulle oppstå misnøye med utført arbeid, har vi sammen med Forbrukerrådet etablert en klagenemnd.

Norsk takst har en sentral rolle i utviklingen av norske standarder, regler og profesjonsprinsipper, og representerer bransjen i alle relevante internasjonale fora. Dette sikrer at norske bygningssakkyndige tidlig kan tilpasse seg krav og bransjetrender fra utlandet, samtidig som takseringsfaget får en norsk stemme på verdensbasis. Organisasjonen bidrar i næringspolitisk sammenheng, og har vært en pådriver for å sikre at lover og regler gir trygghet for forbrukerne i boligomsetningen.

Arne Skyrud er utdannet møbelsnekker, tretekniker, tømrmester og har over 30 års erfaring fra innredning, restaurering og byggebransjen. Arne Skyrud Takstforretning er en uavhengig og objektiv aktør. Vårt mål er å være en solid og seriøs leverandør av takstarbeider i vår region.



Rapportansvarlig

Arne Skyrud

Arne Skyrud

Uavhengig Takstingeniør

a.s.takst@gmail.com

477 54 513



Dette trenger du å vite om tilstandsrapporten



Hva er en tilstandsrapport?

En tilstandsrapport beskriver synlige skader/avvik eller tegn på skader/avvik på boligen. Rapporten fremhever vanligvis ikke positive egenskaper ved boligen.



Hva vurderer en bygningsakkyndig?

Den bygningsakkyndige vurderer boligen ut fra hva man kan forvente av en bygning av samme alder og type. Vurderingen gjøres som regel mot hvordan det var vanlig å bygge og regler som gjaldt da boligen ble oppført (søknadstidspunktet). Forhold som er vanlige for bygningens alder, slik som slitasje etter normal bruk regnes ikke som avvik.



Hva inneholder tilstandsrapporten?

Den bygningsakkyndige undersøker rom og bygningsdeler slik det kommer frem av [Forskrift til avhendingsloven](#). Tilstandsrapporten inneholder bare avvik som den bygningsakkyndige kan se eller kontrollere med enkle hjelpemidler. Det gjøres ikke nærmere undersøkelser slik som åpning av vegger eller andre bygningsdeler. I vegg mot våtrom og rom under terreng kan det borres et hull for å gjøre enkle undersøkelser slik som fuktsøk.

Når du kjøper en brukt bolig

Når du kjøper en brukt bolig, er det viktig å være oppmerksom på at dette ikke kan sammenlignes med å kjøpe en ny bolig. Måten boligen ble bygget på kan være annerledes enn i dag. Bygninger svekkes over tid, og utsettes for slitasje blant annet på grunn av bruk og vær og vind. Mange boliger fornyes helt eller delvis, noen i flere omganger, eller det oppføres tilbygg. Særlig for boliger som er pusset opp eller endret, er det viktig å merke seg at fornyelse av overflater ikke nødvendigvis betyr at bygningsdeler under er forbedret.

Vurdering mot byggeår

Den bygningsakkyndige vil vurdere boligen mot hvordan det var vanlig å bygge og regler som gjaldt da bygningen ble oppført (søknadstidspunktet). Den bygningsakkyndige ser etter avvik som har betydning for og som reduserer boligens funksjon og verdi, og som kommer frem av Forskrift til avhendingslova.

Noen rom og bygningsdeler slik som bad og vaskerom, og forhold som gjelder sikkerhet mot brann, rekkverk og trapper osv., vil den bygningsakkyndige vurdere mot dagens regelverk. Etter dagens regelverk vil disse kunne få en tilstandsgrad 2 eller 3 uten at det nødvendigvis er krav om at avviket må utbedres.

Tilstandsrapporten beskriver ikke hele boligen

BYGNINGSSAKKYNDIGE SER FOR EKSEMPEL IKKE PÅ

- vanlig slitasje og normal vedlikeholdstilstand
- bagatellmessige forhold som ikke påvirker bygningens bruk eller verdi vesentlig
- etasjeskillere
- tilleggsbygg slik som garasje, bod, anneks, naust også videre
- utvendige trapper
- støttemurer
- skjulte installasjoner
- installasjoner utenfor bygningen
- full funksjonstesting av el- og VVS-installasjoner
- geologiske forhold og bygningens plassering på grunnen
- bygningens planløsning
- bygningens innredning
- løsløre slik som hvitevarer
- utendørs svømmebasseng og pumpeanlegg
- bygningens estetikk og arkitektur
- bygningens lovlighet (bortsett fra bruksendringer, brannceller og forhold som åpenbart kan påvirke helse, miljø og sikkerhet)
- fellesarealer (med mindre boligeier har vedlikeholdsplikt for fellesarealer og dette er kjent for bygningsakkyndig, eller fellesarealet har en særlig tilknytning til boligen).

© iVerdi 2023 © Norsk takst 2023

Malen til denne rapporten, inkludert standardtekstene fra Norsk takst, er vernet etter åndsverkloven og kan kun benyttes av medlemsforetakene i Norsk takst og av takstingeniører som er sertifisert i slikt foretak, samt av kunder hos iVerdi og studenter hos NEAK. For andre aktører er eksemplarframstilling av malen og standardtekster, som utskrift og annen kopiering til bruk som grunnlag for tilsvarende rapporter, bare tillatt når det er hjemlet i lov (kopiering til privat bruk, sitat o.l.) eller avtale med Norsk Takst ([Forside](#)) eller iVerdi ([Hjem-iVerdi](#)).

Utnyttelse i strid med lov eller avtale kan medføre erstatnings- og straffansvar.

Dette trenger du å vite om tilstandsrapporten

Tilstanden vurderes med ulike tilstandsgrader

Tilstanden gir uttrykk for en gitt forventet tilstand, blant annet vurdert ut fra alder og normal bruk. Ved Tilstandsgrad 0 (TG0) og Tilstandsgrad 1 (TG1) gir den bygningssakkyndige normalt ingen begrunnelse for valg av tilstandsgrad. Grunnen er at bygningen eller bygningsdelen da bare har normal slitasje. Ved skjulte konstruksjoner kan alder alene avgjøre tilstandsgrad. Når bygningssakkyndige anbefaler tiltak, for eksempel utbedringer, må brukeren av rapporten vurdere om tiltakene er nødvendige og lønnsomme.

Når den bygningssakkyndige velger tilstandsgrad, baseres vurderingen på faste kriterier som følger av gjeldende bransjestandard for Teknisk tilstandsanalyse ved omsetning av bolig og Forskrift til avhendingslova.

! TG 0

TILSTANDSGRAD 0, TG0: INGEN AVVIK

Bygningsdelen skal være tilnærmet ny, ikke vise tegn på slitasje og det skal være lagt frem dokumentasjon på faglig god utførelse. Det er ingen merknader til delen.

! TG 1

TILSTANDSGRAD 1, TG1: MINDRE AVVIK

Bygningsdelen skal bare ha normal slitasje, og straktiltak skal ikke anses som nødvendig. Graden kan også brukes når delen er ny, men der dokumentasjon på faglig god utførelse mangler.

! TG 2

TILSTANDSGRAD 2, TG2: VESENTLIGE AVVIK OG MINDRE AVVIK SOM ETTER NS 3600 GIR TG 2

Bygningsdelen skal enten ha feil utførelse, en skade eller symptomer på skade, sterk slitasje eller nedsatt funksjon. Graden gis når bygningsdelen trenger vedlikehold eller tiltak i nær fremtid. Graden skal også brukes når delen er gammel og det er grunn til å varsle om faren for skader på grunn av alderen, eller når det er grunn til å overvåke delen spesielt på grunn av fare for større skader eller følgeskader.

Ved avvik som ikke krever umiddelbare tiltak (ingen umiddelbar kostnad) så blir TG2 markert med en lysere farge.

! TG 3

TILSTANDSGRAD 3, TG3: STORE ELLER ALVORLIGE AVVIK

Denne tilstandsgraden brukes ved kraftige tegn på forhold som man må regne med trenger utbedring straks eller innen kort tid. Det er påvist funksjonssvikt eller sammenbrudd.

- TG IU

IKKE UNDERSØKT/IKKE TILGJENGELIG FOR UNDERSØKELSE

Det kan være avvik/skader som ikke er avdekket.

Hva er et anslag på utbedringskostnad?

Hva det vil koste å utbedre rom eller bygningsdeler, er et forsiktig anslag basert på nåværende kvalitet, registrert avvik og angitte tiltak i rapporten. Anslaget er gitt på generelt grunnlag og må ikke forveksles med et pristilbud fra en håndverker. Det kan foreligge avvik og tiltak som ikke kommer frem av rapporten.

Utbedringskostnad avhenger blant annet av personlige valg av og markedspris på materialer og tjenesteyter.

I rapporten skal det settes anslag for utbedringskostnad for TG3, og slikt anslag kan også gis ved TG2.



Beskrivelse av eiendommen

Generelt oppført i gode og kjente konstruksjoner med den byggemåte som var vanlig ved oppføringstidspunktet. Boligen er imidlertid blitt noen år og det bør påregnes noe vedlikehold/oppgraderinger.

Enebolig - Byggeår: 1988

UTVENDIG

[Gå til side](#)

Tak tekket med betongtakstein fra byggeår. Det er noe mose på taket.

Forkantblekk. Takrenner og nedløp i plast. Heldekkende beslag rundt pipe. Takstige til pipe. Vanlig bindingsverkskonstruksjon isolert med 15 cm mineralull. Liggendede utvendig malt panel og stående malt panel i gavlsisser. Huset er malt utvendig i 2021.

Saltak i trekonstruksjoner. Kaldt loft, med isolert etasjeskiller (20 cm) mellom 1 etg. og loft.

Synlig kondens merker på noe av undertaket.

Fuktmerke v/pipe er eldre og tørt på befaringsdagen.

Malte trevinduer fra byggeår med 2-lags isolerglass og ventil i karm. På bad er det et vindu med 2-lags isolerglass fra 2017 (TG 1). Malt inngangsdør fra 2003 med glass i dørblad (TG 1). Terrassedør fra byggeår med 2-lags isolerglass

Inngangsparti på 6 m² i trekonstruksjoner, fundamentert på trepilarer. Spaltegulv og rekkverk med liggende spiler og håndlist. Trapp til terreng.

Terrasse v/stue på 30 m² i trekonstruksjoner, fundamentert på tre og betongpilarer. Spaltegulv med rekkverk m/liggende spiler og håndlist.

Trapp til terreng. Markise over stuevindu mot syd. Noe av pilarene er skjeve.

INNVEDIG

[Gå til side](#)

Pene innvendig overflater med en normal bruksslitasje.
Malte og trehvite lister.

Gulv. Laminatgulv (2014). Lakkert furugulv. Betong.

Vegger. Malt mdf. veggplater (2014). Tapet (2014). Villmarkspanel. Panel. Lecastein.

Tak. Malt mdf. takplank (2014). Tak-ess. Panel.

Etasjeskiller i trekonstruksjoner.

Deler av kjeller har grovstøpt betonggulv.

Det bør gjennomføres radonmåling.

Enløps elementpipe i lecastein med peisovn m/glassdør i stue og vedovn i gang i kjeller.

Feierluke i gang i kjeller.

Det er boret hull i utforet grunnmur i kjellerstue.

Fuktmåling med pigger inne i veggen - mot grunnmur. Det påvises noe fukt over normalen.

Rett trapp med åpne opptrinn. Furu vanger, trinn, rekkverk.

Formpresset dører i 1 etg. Furu fyllingsdører i kjeller.

Garderobeskap i ett soverom. Boder med plassbygde hyller.

VÅTROM

[Gå til side](#)

Bad/vaskerom. Fliser med varme i gulv, fliser på vegger og tak-ess i tak. Benk med heldekkende vask. Overskap m/speildører og overlys.

Frittstående klosett. Dusjhjørne m/glassvegg. opplegg for vaskemaskin. Mekanisk avtrekk på vegg.

Bad fra byggeår. Ubehandlet betonggulv, malt betongvegger og panel i tak. Stålvask. Opplegg for vaskemaskin. 200 l varmtvannsbereder.

Stoppekaran og vannmåler.

KJØKKEN

[Gå til side](#)

Hesteskoformet takhøyt kjøkkeninnredning fra 2014. Melaminbelagte skrog. Fyllingsdører og fronter. Overskap med to glassdører. To høyskap. Laminat benkeplate med nedfelt porselens oppvaskum m/1-greps blandebatteri. Glassplate på vegg bak platetopp. Innebygget platetopp, stekeovn, oppvaskmaskin og kjøleskap.

Ventilatorhette over platetopp.

TEKNISKE INSTALLASJONER

[Gå til side](#)

Beskrivelse av eiendommen

Vannrør av kobber fra byggeår på hoveddelen av anlegget. Stoppekarn og vannmåler i vaskerom. Ute vannkran.
Avløpsrør av plast
Ventilasjon gjennom veggventiler, ventiler i vinduskarmer og vinduer som kan åpnes.
Mekanisk avtrekk på bad og kjøkken. Naturlig avtrekk på vaskerom i kjeller.
Avtrekksvifte, plassert på loftet er defekt og ikke i bruk.
200 l varmtvannsbereder fra byggeår, plassert i vaskerom i kjeller.
Luft til luft varmepumpe fra 2018, elektriske panelovner og elektrisk varmekabler i baderomsgulv.
Sikringskap med skrusikringer og 6 automatsikring. Ny strømmåler. Fiber bredbånd.
Brannslukker og røykvarslere i boligen.

[Gå til side](#)

TOMTEFORHOLD

Byggegrunn er ikke kjent
Drenering fra byggeår.
Betongfundament og grunnmur av lettklinkerblokker.
Tilnærmet flatt terreng
Vann og avløpsrør er fra byggeår.

Markedsvurdering

Totalt Bruksareal	236 m ²
Totalt Bruksareal for hoveddel	188 m ²
Totalpris	2 600 000

Arealer

[Gå til side](#)

Befaring - og eiendomsopplysninger

[Gå til side](#)

Tomteverdi og teknisk verdi bygninger 2 800 000

Forutsetninger og vedlegg

[Gå til side](#)

Lovlighet

[Gå til side](#)

Enebolig

- Det foreligger godkjente og byggemeldte tegninger, men det er avvik fra disse.

Noe avvik i romløsninger i kjeller.

Garasje

- Det foreligger godkjente og byggemeldte tegninger, som stemmer med dagens bruk

Sammendrag av boligens tilstand

Fordeling av tilstandsgrader

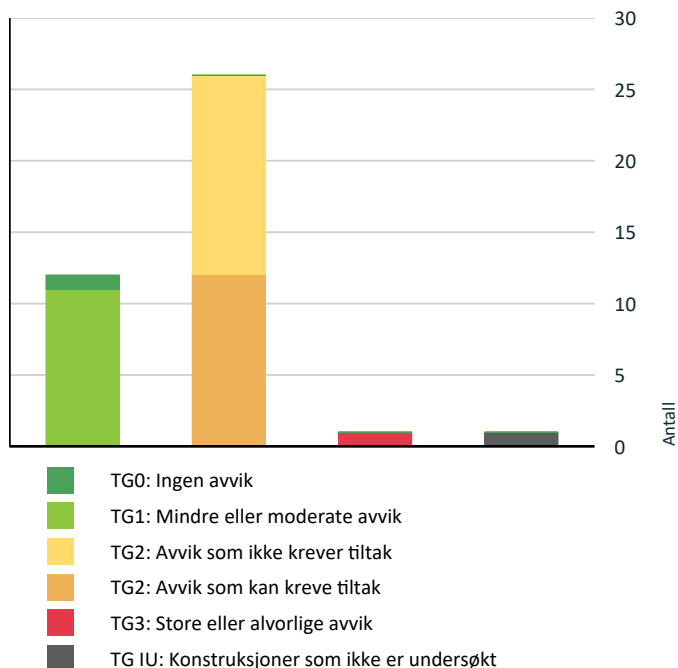

Vil du vite mer om tilstandsgrader? Se side 4.

Anslag på utbedringskostnad

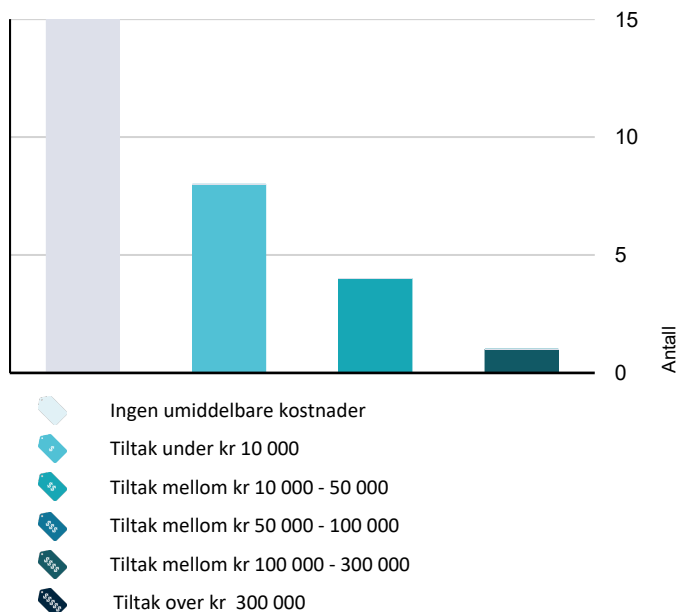

Hva er anslag på utbedringskostnad? Se side 4.

Oppsummering av avvik

Vil du vite mer? Se på rommet eller bygningsdelen senere i rapporten.

Enebolig

! TG 3 STORE ELLER ALVORLIGE AVVIK

! Våtrom > Kjeller > Vaskerom > Sluk, membran og tettesjikt [Gå til side](#)

! TG IU KONSTRUKSJONER SOM IKKE ER UNDERSØKT

! Våtrom > Kjeller > Vaskerom > Tilliggende konstruksjoner våtrom [Gå til side](#)

! TG 2 AVVIK SOM KAN KREVE TILTAK

! Utvendig > Takkonstruksjon/Loft [Gå til side](#)

! Utvendig > Vinduer [Gå til side](#)

! Utvendig > Dører [Gå til side](#)

! Innvendig > Radon [Gå til side](#)

! Innvendig > Innvendige dører [Gå til side](#)

! Våtrom > Kjeller > Vaskerom > Overflater vegger og himling [Gå til side](#)

! Våtrom > Kjeller > Vaskerom > Overflater Gulv [Gå til side](#)

! Våtrom > Kjeller > Vaskerom > Ventilasjon [Gå til side](#)

! Kjøkken > Etasje > Kjøkken > Avtrekk [Gå til side](#)

! Tekniske installasjoner > Ventilasjon [Gå til side](#)

! Tekniske installasjoner > Elektrisk anlegg [Gå til side](#)

! Tomteforhold > Grunnmur og fundamenter [Gå til side](#)

! TG 2 AVVIK SOM IKKE KREVER UMIDDELBARE TILTAK

! Utvendig > Takteking [Gå til side](#)

! Utvendig > Nedløp og beslag [Gå til side](#)

! Utvendig > Veggkonstruksjon [Gå til side](#)

Sammendrag av boligens tilstand

- ! **Utvendig > Balkonger, terrasser og rom under balkonger** [Gå til side](#)
- ! **Innvendig > Rom Under Terreng** [Gå til side](#)
- ! **Innvendig > Innvendige trapper** [Gå til side](#)
- ! **Våtrom > Etasje > Bad/vaskerom > Overflater vegger og himling** [Gå til side](#)
- ! **Våtrom > Etasje > Bad/vaskerom > Sluk, membran og tettesjikt** [Gå til side](#)
- ! **Tekniske installasjoner > Vannledninger** [Gå til side](#)
- ! **Tekniske installasjoner > Avløpsrør** [Gå til side](#)
- ! **Tekniske installasjoner > Varmtvannstank** [Gå til side](#)
- ! **Tomteforhold > Fuktsikring og drenering** [Gå til side](#)
- ! **Tomteforhold > Terrengforhold** [Gå til side](#)
- ! **Tomteforhold > Utvendige vann- og avløpsledninger** [Gå til side](#)

Tilstandsrapport

ENE BOLIG



Byggeår
1988

Anvendelse
Bolig

Standard
Normal standard på bygget ut ifra alder/konstruksjon.

Vedlikehold
Normalt vedlikeholdt

Tilbygg / modernisering

1994	Modernisering	Bygget terrasse v/stue.
2014	Modernisering	Utvidet terrasse v/stue
2014	Modernisering	Laminatgulv i 1 etg.
2014	Modernisering	De fleste veggoverflater malt/oppgradert
2014	Modernisering	Mdf. takplank i stue og kjøkken.
2014	Ombygging	Oppgradert kjøkken
2016	Ombygging	Oppgradert bad.
2017	Modernisering	Nytt vindu i bad.
2018	Modernisering	Luft til luft varmepumpe.
2021	Modernisering	Malt huset utvendig.

UTVENDIG

Takteking

Punktet må sees i sammenheng med Takkonstruksjon/Loft

Tak tekket med betongtakstein fra byggeår. Det er noe mose på taket.

Vurdering av avvik:

- Mer enn halvparten av forventet brukstid er passert på taktekingen.
- Mer enn halvparten av forventet brukstid er passert på undertak.

Konsekvens/tiltak

- Overvåk tilstanden jevnlig. For å få tilstandsgrad 0 eller 1 må tekingen skiftes ut, men tidspunktet for når dette er nødvendig er vanskelig å si noe om.

Kostnadsestimat: Ingen umiddelbar kostnad



Nedløp og beslag

Forkantblekk. Takrenner og nedløp i plast. Heldekkende beslag rundt pipe. Takstige til pipe.

Vurdering av avvik:

- Det mangler snøfangere på hele eller deler av taket, men det var ikke krav om dette på byggemeldingstidspunktet.
- Mer enn halvparten av forventet brukstid er passert på renner/nedløp/bslag.

Konsekvens/tiltak

- Det er ikke krav om utbedring opp til dagens krav.
- Overvåk tilstanden jevnlig. For å få tilstandsgrad 0 eller 1 må beslag/renner/nedløp skiftes ut, men tidspunktet for når dette er nødvendig er vanskelig å si noe om.

Kostnadsestimat: Ingen umiddelbar kostnad



Tilstandsrapport



TG 2 Veggkonstruksjon

Vanlig bindingsverkskonstruksjon isolert med 15 cm mineralull.
Liggende malt panel og stående malt panel i gavlspisser.
Huset er malt utvendig i 2021.

Vurdering av avvik:

- Det er avvik:

Over halvparten av forventet levetid på panel.

Konsekvens/tiltak

- Tiltak:

Ikke behov for utbedringstiltak.

Kostnadsestimat: Ingen umiddelbar kostnad



TG 2 Takkonstruksjon/Loft

Punktet må sees i sammenheng med Takteking

Saltak i trekonstruksjoner. Kaldt loft, med isolert etasjeskiller (20 cm) mellom 1 etg. og loft.

Synlig kondens merker på noe av undertaket. Fuktmerke v/pipe er eldre og tørt på befaringsdagen.

Vurdering av avvik:

- Det er begrenset/dårlig ventilering av takkonstruksjonen.
- Det er avvik:

Eldre fuktmerke v/pipe.

Konsekvens/tiltak

- Lufting/ventilering bør forbedres.

Kostnadsestimat: Under 10 000



TG 2 Vinduer

Malte trevinduer fra byggeår med 2-lags isolerglass og ventil i karm. På bad er det et vindu med 2-lags isolerglass fra 2017 (TG 1).

Vurdering av avvik:

- Det er påvist avvik rundt innsettingsdetaljer.
- Det er påvist tegn på innvendig kondensering av enkelte vindusglass.
- Karmene i vinduer er slitte og det er sprekker i treverket.

Mere enn halvparten av forventet brukstid er oppbrukt på vinduer.

Konsekvens/tiltak

- Andre tiltak:

Det bør påregnes utskifting av vinduene, da vinduer har en normal levetid på 20-30 år.

Kostnadsestimat: 100 000 - 300 000

Tilstandsrapport



TG 2 Dører

Malt inngangsdør fra 2003 med glass i dørblad (TG 1). Terrassedør fra byggeår med 2-lags isolerglass

Vurdering av avvik:

- Det er avvik:

Mer enn halvparten av forventet brukstid er oppbrukt på terrassedør.

Konsekvens/tiltak

- Tiltak:

Det må påregnes en oppgradering av terrassedør.

Kostnadsestimat: 10 000 - 50 000



TG 2 Balkonger, terrasser og rom under balkonger

Inngangsparti på 6 m² i trekonstruksjoner, fundamentert på trepilarer. Spaltegulv og rekkverk med liggende spiler og håndlist. Trapp til terreng.

Terrasse v/stue på 30 m² i trekonstruksjoner, fundamentert på tre og betongpilarer. Spaltegulv med rekkverk m/liggende spiler og håndlist. Trapp til terreng. Markise over stuevindu mot syd. Noe av pilarene er skjeve.

Vurdering av avvik:

- Konstruksjonene har skjevheter.

Konsekvens/tiltak

- Det er ikke behov for utbedringstiltak.

Kostnadsestimat: Ingen umiddelbar kostnad



INNVENDIG

TG 1 Overflater

Tilstandsrapport

Pene innvendig overflater med en normal bruksslitasje.
Malte og trehvite lister.

Gulv. Laminatgulv (2014). Lakkert furugulv. Betong.
Vegger. Malt mdf. veggplater (2014). Tapet (2014). Villmarkspanel.
Panel. Lecastein.
Tak. Malt mdf. takplank (2014). Tak-ess. Panel.



TG 1 Etasjeskille/gulv mot grunn

Etasjeskiller i trekonstruksjoner.
Deler av kjeller har grovstøpt betonggulv.

TG 2 Radon

Det bør gjennomføres radonmåling.

Vurdering av avvik:

- Det er ikke foretatt radonmålinger, og bygget er heller ikke utført med radonsperre.

Konsekvens/tiltak

- Det bør gjennomføres radonmålinger.

Kostnadsestimat: Under 10 000

TG 1 Pipe og ildsted

Enløps elementpipe i lecastein med peisovn m/glassdør i stue og vedovn i gang i kjeller. Feierluke i gang i kjeller.



TG 2 Rom Under Terreng

Punktet må sees i sammenheng med 'Drenering'

Det er boret hull i utforet grunnmur i kjellerstue. Fuktmåling med pigger inne i veggen - mot grunnmur. Det påvises noe fukt over normalen.

Vurdering av avvik:

- Det er gjennom hulltaking påvist høyt fuktnivå inne i trekonstruksjonen i hulltakingen, men ikke påvist fuktskader i dette området. Høy luftfuktighet kan over tid føre til muggvekst eller sverting av materialer. Samtidig kan materialer og konstruksjoner bli ødelagt.
- Det er påvist indikasjoner på noe fuktgjennomtrenging inn i kjellermur.

Med fuktsøker (på åpne overflater) er det målt 21% på grunnmur. På gulv er det målt 22%.

Konsekvens/tiltak

- Det påviste fuktnivå gir grunn til å overvåke konstruksjonen jevnlig for å se utvikling over tid, og eventuelt foreta tiltak for å unngå fuktskader.

Kostnadsestimat: Ingen umiddelbar kostnad

Tilstandsrapport



Gulv



Grunnmur

TG 2 Innvendige trapper

Rett trapp med åpne opptrinn. Furu vanger, trinn, rekkverk.

Vurdering av avvik:

- Åpninger mellom trinn i innvendig trapp er større enn dagens forskriftskrav.
- Det mangler håndløper på vegg i trappeløpet.

Konsekvens/tiltak

- Håndløper bør monteres, men det var ikke krav på byggetidspunktet.
- Det er ikke krav om utbedring av åpninger opp til dagens krav.

Kostnadsestimat: Ingen umiddelbar kostnad

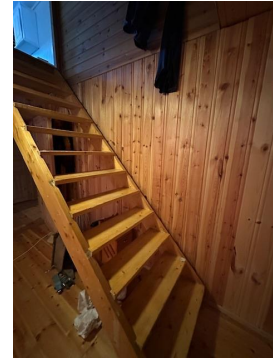

TG 2 Innvendige dører

Formpresset dører i 1 etg. Furu fyllingsdører i kjeller.

Vurdering av avvik:

- Det er påvist avvik som tilsier at det bør foretas tiltak på enkelte dører.

Konsekvens/tiltak

- Det bør foretas tiltak på enkelte dører.

Kostnadsestimat: Under 10 000

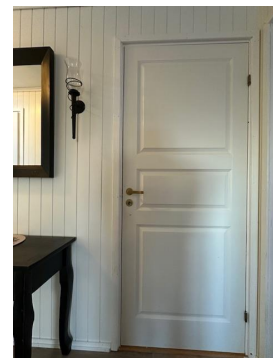

Tilstandsrapport



Malt betongvegger og malt panel i tak. Det er målt noe fukt i vegg/grunnmur.

Vurdering av avvik:

- Det er avvik:

Eldre overflater.

Konsekvens/tiltak

- Tiltak:

Påregn en oppgradering av innvendige vegger og tak.

Kostnadsestimat: 10 000 - 50 000

! TG 1 Andre innvendige forhold

Garderobeskap i ett soverom. Boder med plassbygde hyller.

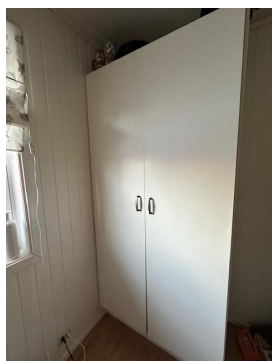

KJELLER > VASKEROM

! TG 2 Overflater Gulv

Grovstøpt betonggulv. Høydeforskjell på gulv fra dørterskel til topp slukrist er 30 mm.

Vurdering av avvik:

- Det er mulighet for at det kan forekomme vannlekkasje på våtrommet hvor vann ikke vil gå til sluk.

- Det er avvik:

Ikke membran på gulv. Uferdig gulvoverflate.

Konsekvens/tiltak

- Tiltak:

- Det bør etableres avrenning inn til sluk for hele våtrommet.

Vaskerommet/gulvet står foran full oppgradering .

Kostnadsestimat: 10 000 - 50 000

VÅTROM

KJELLER > VASKEROM

Generell

Bad fra byggeår. Ubehandlet betonggulv, malt betongvegger og panel i tak. Stålvask. Opplegg for vaskemaskin. 200 l varmtvannsbereder. Stoppekaran og vannmåler.

KJELLER > VASKEROM

! TG 2 Overflater vegger og himling



KJELLER > VASKEROM

! TG 3 Sluk, membran og tettesjikt

Plastsluk med klemring. Grovstøpt gulv uten membran og malte vegger.

Tilstandsrapport

Vurdering av avvik:

- Mer enn halvparten av forventet brukstid er passert på slukløsningen.
- Det er ikke membran/tettesjikt på våtrommet.

Konsekvens/tiltak

- Det må etableres tilfredsstillende tettesjikt/membran på våtrommet.

Kostnadsestimat: 10 000 - 50 000



KJELLER > VASKEROM

! TG 1 Sanitærutstyr og innredning

Stålvask. Opplegg for vaskemaskin. Høyskap. 200 l varmtvannsbereder. Stoppekran og vannmåler-



KJELLER > VASKEROM

! TG 2 Ventilasjon

To veggventiler.

Vurdering av avvik:

- Rommet har kun naturlig ventilasjon.
- Våtrommet mangler tilluftsventilering, f.eks. spalte/ventil ved dør.

Konsekvens/tiltak

- Elektrisk avtrekksvifte bør monteres for å lukke avviket.
- Det bør etableres tilfredsstillende tilluft til våtrom f.eks. luftespalte ved dør e.l.

Kostnadsestimat: Under 10 000

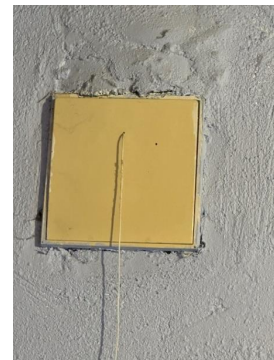

KJELLER > VASKEROM

! TG IU Tilliggende konstruksjoner våtrom

Det er betongvegger i våtrom

Vurdering av avvik:

- Det er pga bygningsmessige hindringer ikke fysisk mulig å foreta hulltaging i vegg bak våtsone

Ved andre fuktundersøkelser enn hulltaging, er det påvist noe fukt.

Konsekvens/tiltak

- Andre tiltak:

Gjennomfør ytterligere undersøkelser.

Kostnaden her blir liggende under rehabilitering av vaskerommet.

Kostnadsestimat: Ingen umiddelbar kostnad



Tilstandsrapport



ETASJE > BAD/VASKEROM

Generell

Bad/vaskerom. Fliser med varme i gulv, fliser på vegger og tak-ess i tak. Benk med heldekkende vask. Overskap m/speildør og overlys. Frittstående klosett. Dusjhjørne m/glassvegg. opplegg for vaskemaskin. Mekanisk avtrekk på vegg.

Årstall: 2016 Kilde: Eier

ETASJE > BAD/VASKEROM

TG 2 Overflater vegger og himling

Fliser på vegger og tak-ess i tak.

Årstall: 2016 Kilde: Eier

Vurdering av avvik:

- Det er avvik:

Vindu i våtsone.

Konsekvens/tiltak

- Tiltak:

Fungerer med dagens tilstand.

Kostnadsestimat: Ingen umiddelbar kostnad



ETASJE > BAD/VASKEROM

TG 1 Overflater Gulv

Gulvfliser med varme. Høydeforskjell på gulv fra dørterskel til topp slukrist er 40 mm.

Generelt skal det kommenteres om fliser, at ved normal liming er det mangelfull fylling av lim under 10-20% av fliser og bom i deler/hele fliser kan forekomme.

Årstall: 2016

Kilde: Eier



ETASJE > BAD/VASKEROM

TG 2 Sluk, membran og tettesjikt

Plastsluk med klemring fra byggeår. Smøremembran på gulv og vegger fra 2016.

Vurdering av avvik:

- Mer enn halvparten av forventet brukstid er passert på slukløsningen.

Konsekvens/tiltak

- Sluket må sjekkes og rengjøres jevnlig.
- Overvåk tilstanden jevnlig. For å få tilstandsgrad 0 eller 1 må slukløsningen skiftes ut og sannsynligvis må også membransjiktet skiftes/utbedres. Det er imidlertid vanskelig å si noe om tidspunktet for når dette er nødvendig.

Kostnadsestimat: Ingen umiddelbar kostnad



ETASJE > BAD/VASKEROM

TG 1 Sanitærutstyr og innredning

Benk med heldekkende vask, overskap med speildør og overlys, frittstående klosett, dusjhjørne med glassvegg, opplegg for vaskemaskin.

Årstall: 2016

Kilde: Eier

Tilstandsrapport



ETASJE > BAD/VASKEROM

! TG 1 Ventilasjon

Veggmontert elektrisk styrt vifte

Årstall: 2016 Kilde: Eier



ETASJE > BAD/VASKEROM

! TG 1 Tilliggende konstruksjoner våtrom

Det er boret hull i vegg. Fuktmåling med pigger inne i vegg - mot bad/vaskerom. Det påvises ikke fukt over normalen.

Årstall: 2016 Kilde: Eier

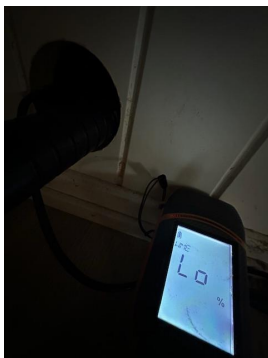

KJØKKEN

ETASJE > KJØKKEN

! TG 1 Overflater og innredning

Hesteskoformet takhøyt kjøkkeninnredning fra 2014. Melaminbelagte skrog. Fyllingsdører og fronter. Overskap med to glassdører. To høyskap. Laminat benkeplate med nedfelt porselens oppvaskkum m/1-greps blandebatteri. Glassplate på vegg bak platetopp. Innebygget platetopp, stekeovn, oppvaskmaskin og kjøleskap. Ventilatorhette over platetopp.

Det er riss i porselenscum (TG 2).

Årstall: 2014 Kilde: Eier

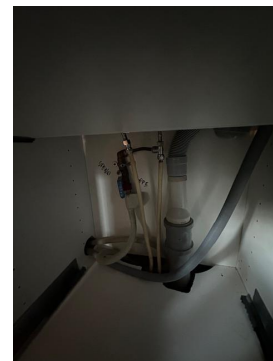
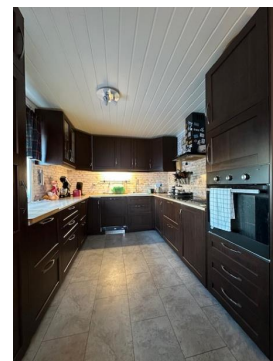

ETASJE > KJØKKEN

! TG 2 Avtrekk

Ventilatorhette med kullfilter over platetopp.

Årstall: 2014 Kilde: Eier

Vurdering av avvik:

- Det er kun kullfilterventilator på kjøkkenet og heller ikke andre forserte/mekaniske avtrekksløsninger fra kokesonen.

Konsekvens/tiltak

- Om mulig bør det etableres mekanisk/forsert avtrekk ut fra kokesonen.

Kostnadsestimat: Under 10 000

Tilstandsrapport



TEKNISKE INSTALLASJONER

! TG 2 Vannledninger

Vannrør av kobber fra byggeår på hoveddelen av anlegget. Stoppekarn og vannmåler i vaskerom. Ute vannkran.

Vurdering av avvik:

- Mer enn halvparten av forventet brukstid er passert på innvendige vannledninger.

Konsekvens/tiltak

- Det er ikke behov for utbedringstiltak siden anlegget fungerer i dag, men ut ifra alder kan skader plutselig oppstå på eldre anlegg.

Kostnadsestimat: Ingen umiddelbar kostnad



! TG 2 Avløpsrør

Avløpsrør av plast

Vurdering av avvik:

- Mer enn halvparten av forventet brukstid er passert på innvendige avløpsledninger.

Konsekvens/tiltak

- Det er ikke behov for utbedringstiltak siden anlegget fungerer i dag, men ut ifra alder kan skader plutselig oppstå på eldre anlegg.

Kostnadsestimat: Ingen umiddelbar kostnad

! TG 2 Ventilasjon

Ventilasjon gjennom veggventiler, ventiler i vinduskarmer og vinduer som kan åpnes. Mekanisk avtrekk på bad og kjøkken. Naturlig avtrekk på vaskerom i kjeller.

Avtrekksvifte, plassert på loftet er defekt og ikke i bruk.

Vurdering av avvik:

- Det er påvist mangelfull ventilasjon på ett eller flere rom i boligen.

Det er ikke mekanisk avtrekk på vaskerom i kjeller.

Konsekvens/tiltak

- Andre tiltak:

Monter mekanisk avtrekk på vaskerom i kjeller.

Kostnadsestimat: Under 10 000



Tilstandsrapport



! TG 2 Varmtvannstank

200 l varmtvannsbereider fra byggeår, plassert i vaskerom i kjeller.

Vurdering av avvik:

- Det er påvist at varmtvannstank er over 20 år

Konsekvens/tiltak

- Det er ikke behov for utbedringstiltak siden tanken fungerer i dag, men ut ifra alder kan skader plutselig oppstå på eldre tanker.

Kostnadsestimat: Ingen umiddelbar kostnad



! TG 1 Andre installasjoner

Luft til luft varmepumpe fra 2018, elektriske panelovner og elektrisk varmekabler i baderomsgulv.



! TG 2 Elektrisk anlegg

Dette er en forenklet kontroll begrenset til de spørsmål og undersøkelser som forskrift til avhendingslova (tryggere bolighandel) § 2-18 inneholder. Dette kan ikke sammenlignes med en kontroll utført av offentlig myndighet (Det lokale eltilsyn) eller registrert elektrovirksomhet, og en bygningsakkyndig har verken kompetanse eller lov til å foreta en slik kontroll.

Tilstandsgraden er vurdert ut fra den foreklede og begrensede kontrollen som forskriften inneholder. El-anlegget kan ha feil og mangler som en slik forenklet undersøkelse ikke vil avdekke. Vær derfor oppmerksom på denne risikoen, og søk videre veiledning eller få en fullstendig kontroll utført av registrert elektrovirksomhet.

Sikringsskap med skrusikringer og 6 automatsikring. Ny strømmåler. Fiber bredbånd.

1. Foreligger det eltilsynsrapport de siste 5 år, og det er ikke foretatt arbeid på anlegget etter denne, utenom retting av eventuelle avvik i eltilsynsrapport (dvs en el-tilsynsrapport uten avvik)?
Nei

Spørsmål til eier

2. Når ble det elektriske anlegget installert eller sist gang totalt rehabilitert (årstall)? Med totalt rehabilitert menes fullstendig utskiftet anlegg fra inntakssikring og videre.
1988
 3. Er alle elektriske arbeider/anlegg i boligen utført av en registrert elektroinstallasjonsvirksomhet?
Ja
 4. Er det elektriske anlegget utført eller er det foretatt tilleggsarbeider på det elektriske anlegget etter 1.1.1999?
Ja
Eksisterer det samsvarserklæring?
Ja
 5. Foreligger det kontrollrapport fra offentlig myndighet – Det Lokale Eltilsyn (DLE) eller eventuelt andre tilsvarende kontrollinstanser med avvik som ikke er utbedret eller kontrollen er over 5 år?
Nei
 6. Forekommer det ofte at sikringene løses ut?
Nei
 7. Har det vært brann, branntilløp eller varmgang (for eksempel termiske skader på deksler, kontaktpunkter eller lignende) i boligens elektriske anlegg?
Nei
- ### Generelt om anlegget
8. Er det tegn til at det har vært termiske skader (tegn på varmgang) på kabler, brytere, downlights, stikkontakter og elektrisk utstyr? Sjøkk samtidig tilstanden på elektrisk tilkobling av varmtvannsbereider, jampfør eget punkt under varmtvannstank
Nei
 9. Er der synlig defekter på kabler eller er disse ikke tilstrekkelig festet?
Nei

Tilstandsrapport

Inntak og sikringskap

10. Er det tegn på at kabelinnføringer og hull i inntak og sikringskap ikke er tette, så langt dette er mulig å sjekke uten å fjerne kapslinger?
Nei
11. Finnes det kursfortegnelse, og er den i samsvar med antall sikringer?
Ja
12. Foreta en helhetsvurdering av det elektriske anlegget, dets alder, allmenne tilstand og fare for liv og helse. Bør det elektriske anlegget ha en utvidet el-kontroll?
Ja El. anlegg fra byggeår.

Generell kommentar

Ved omsetning av bolig vil man få endring i bruk av elektrisk anlegg. Derfor anbefales det på generelt grunnlag at en registrert elektroinstallatør foretar en kontroll av boliginstallasjonen ved eierskifte.

Kostnadsestimat: Under 10 000



TG 0 Branntekniske forhold

Dette er en forenklet kontroll begrenset til de spørsmål som fremkommer under. Tilstandsgraden er basert på retningslinjer til disse spørsmålene i bransjestandarden NS3600. Dette kan ikke sammenlignes med en fullstendig kontroll av branntekniske forhold av offentlig myndighet, eller en vurdering av boligens branntekniske forhold eller prosjektering fra en rådgiver med spesialkompetanse. En bygningssakkyndig har verken kompetanse til å gi slik veiledning eller lov til å foreta en slik kontroll.

Tilstandsgraden er vurdert ut fra den forenklete og begrensede kontrollen. Det kan være feil og mangler om branntekniske forhold som en slik forenklet undersøkelse ikke vil avdekke. Vær derfor oppmerksom på denne risikoen, og søk videre veiledning eller rådgivning.

Brannslukker og røykvarslere i boligen.

1. Er det mangler for brannslukningsutstyr i boligen iht. forskriftskrav på søknadstidspunktet, men minst Byggeforskrift 1985?
Nei
2. Er det skader på brannslukningsutstyr eller er apparatet eldre enn 10 år?
Nei
3. Er det mangler på røykvarslere i boligen iht. forskriftskrav på

søknadstidspunktet, men minst Byggeforskrift 1985?

Nei

4. Er det skader på røykvarslere?
Nei



TOMTEFORHOLD

Byggegrunn

Byggegrunn er ikke kjent

TG 2 Fuktsikring og drenering

Punktet må sees i sammenheng 'Rom under terreng'

Drenering fra byggeår.

Vurdering av avvik:

- Mer enn halvparten av forventet levetid på drenering er overskredet.

Konsekvens/tiltak

- Overvåk tilstanden jevnlig. For å få tilstandsgrad 0 eller 1 må dreneringen skiftes ut, men tidspunktet for når dette er nødvendig er vanskelig å si noe om. Bruken av underetg/kjeller vil og være avgjørende.

Kostnadsestimat: Ingen umiddelbar kostnad



TG 2 Grunnmur og fundamenter

Betongfundament og grunnmur av lettklinkerblokker.

Vurdering av avvik:

Tilstandsrapport

• Det er avvik:

Riss i grunnmur

Konsekvens/tiltak

• Tiltak:

Utfør en lokal utbedring

Kostnadsestimat: Ingen umiddelbar kostnad

Kostnadsestimat: Under 10 000



Terrengforhold

Tilnærmet flatt terreng

Vurdering av avvik:

- Det er påvist dårlig fall eller flatt terreng inn mot grunnmur og dermed muligheter for større vannansamlinger.

Konsekvens/tiltak

- Ytterligere undersøkelser anbefales.

Kostnadsestimat: Ingen umiddelbar kostnad

Utvendige vann- og avløpsledninger

Vann og avløpsrør er fra byggeår.

Vurdering av avvik:

- Mer enn halvparten av forventet brukstid er passert på utvendige avløpsledninger.
- Mer enn halvparten av forventet brukstid er passert på utvendige vannledninger.

Konsekvens/tiltak

- Det er ikke behov for utbedringstiltak siden anlegget fungerer i dag, men ut ifra alder kan skader plutselig oppstå på eldre anlegg.

Bygninger på eiendommen

Garasje



Anvendelse

Garasje

Byggeår

2003

Kommentar

Standard

Enkel standard for sitt bruk

Vedlikehold

Normalt vedlikeholdt

Beskrivelse

Garasje fundamentert på betongplate med ensteins grunnmur. Uisolert bindingsverkskonstruksjon i tre. Liggende utvendig panel. Skillevegg mellom garasje og bod. Saltak i trekonstruksjoner, tekket med betongtakstein. Forkantblekk, takrenner og nedløp i metall.

To leddporter. Inngangsdør m/glass i dørblad. Plassbygget hyller i garasje rom. Innlagt strøm. Utelys. Noe slitt betonggulv.

Tilbygg / modernisering

2021 Modernisering Malt garasje utvendig.

Konklusjon og markedsvurdering

Formål med takseringen: Salg

Hovedbyggets BRA/BRA-i

188 m²/188 m²

Enebolig: 2 Gang, 3 Soverom, Stue, Kjøkken, Bad/vaskerom, Kjellerstue, Hobbyrom, Vaskerom, 2 Bod

Andre bygg: Garasje
Bruksareal andre bygg: 48 m²

Detaljert oppstilling over areal finnes i rapporten.

Markedsverdi

Kr 2 600 000

Vurdering av hva verdien er i det åpne eiendomsmarkedet på vurderingstidspunkt. I tilfelle det er andel fellesgjeld/fellesformue, boret, bruksrett eller festet tomt, er det gjort fradrag/tillegg for dette.

Les mer om markedsverdi på siste side i rapporten.

Teknisk verdi bygninger, med tomteverdi

Kr 2 800 000

Kostnaden ved å oppføre et tilsvarende bygg i henhold til dagens lovverk, med fradrag for utidsmessighet, elde, vedlikeholds mangler, gjenstående arbeider, tilstandssvekkelser og forskriftsmangler.

Les mer om teknisk verdi på siste side i rapporten.

Markedsverdi

2 600 000

Konklusjon markedsverdi

2 600 000

Markedsvurdering

Eiendommen ligger i et område med et velfungerende marked, omsetningen ligger som landsgjennomsnittet. Det er sammenlignet omsetninger for tilsvarende eiendommer i området, som vist nedenfor. Markedsverdien er satt ut fra disse vurderingene.

Enebolig med 3 soverom beliggende i Barlivegen 21 på Galterud i Sør-Odal.

Boligen er utvendig og innvendig normalt vedlikeholdt.

Generelt oppført i gode og kjente konstruksjoner med den byggemåte som var vanlig ved oppføringstidspunktet.

Dobbel garasjer m/bod i en enkel standard for sitt bruk.

Opparbeidet utearealer, med gode solforhold.

Sammenlignbare salg

EIENDOM	SALGSDATO	PRISANT	PRIS	FELLESgj.	TOTALPRIS	M ² PRIS
1 Heibergvegen 92 ,2223 GALTERUD 132 m ² 2000 3 sov	15-05-2024	3 200 000	3 200 000		3 200 000	24 242
2 Barlivegen 11 ,2223 GALTERUD 124 m ² 1988 3 sov	04-12-2022	2 850 000	2 850 000		2 850 000	22 984
3 Heibergvegen 75 ,2223 GALTERUD 176 m ² 1959 4 sov	28-09-2023	3 000 000	2 950 000		2 950 000	16 761

Om sammenlignbare salg

Utvalget er i utgangspunktet basert på likhetskriterier i forhold til den takserte boligen, men merk at det likevel kan være betydelige forskjeller i eksempel byggeår, arealer, soverom, beliggenhet, solforhold, utsyn mm. I tillegg vil det også kunne være store forskjeller i teknisk standard på de sammenlignbare boligene. Utvalget vil også kunne inneholde omsetningspriser som går vesentlig tilbake i tid. De ovennevnte forskjeller vil derfor være vurdert av takstmann og korrigert for i fastsettelsen basert på en skjønsmessig vurdering av markedsverdi.

Beregninger

Årlige kostnader

Forsikring.	Kr.	9 500
Kommunale avgifter ink. eiendomsskatt	Kr.	10 100
Vann og avløp	Kr.	13 600
Vedlikehold, estimert	Kr.	12 000
Sum Årlige kostnader (Avrundet)	Kr.	45 000

Teknisk verdi bygninger

Enebolig

Normale byggekostnader (utregnet som for nybygg)	Kr.	3 850 000
Fradrag (utidsmessighet, elde, vedlikeholdsmangler, gjenstående arbeider, svekkelser og forskriftsmangler)	Kr.	- 1 600 000
Sum teknisk verdi - Enebolig	Kr.	2 250 000

Garasje

Normale byggekostnader (utregnet som for nybygg)	Kr.	260 000
Fradrag (utidsmessighet, elde, vedlikeholdsmangler, gjenstående arbeider, svekkelser og forskriftsmangler)	Kr.	- 90 000
Sum teknisk verdi - Garasje	Kr.	170 000

Sum teknisk verdi bygninger

Kr. 2 420 000

Tomteverdi

Tomteverdi er en beregnet verdi for tomten slik den fremstår på befaringstidspunktet. Tomteverdien består av normal tomtekostnad i det aktuelle området og en vurdert verdi for beliggenhet. Normal tomtekostnad fremkommer ved å beregne teknisk verdi for råtomt, infrastruktur på tomten samt opparbeiding / beplantning, arrondering av terrenget og markedstilpasning for beliggenhet.

Normal tomteverdi	Kr.	400 000
-------------------	-----	---------

Beregnet tomteverdi

Kr. 400 000

Tomteverdi og teknisk verdi bygninger

Tomteverdi og teknisk verdi bygninger for det aktuelle takstobjektet (Avrundet)	Kr.	2 800 000
--	------------	------------------

Arealer, byggetegninger og brannceller

Standard gjeldende fra 01.01.2024

Arealmålinger og arealoppsett er basert på Norsk standard 3940:2023 Areal- og volum-beregninger av bygninger. Arealet gjelder for tidspunktet da boligen ble målt

Hva er måleverdig areal?

Arealet i rommet må ha minst 1,90 m fri høyde over gulvet og minst bredde på 0,60 m. Et loft med skråtak vil for eksempel bare få registrert målbart areal der høyden er minst 1,90 m og bredden minst 0,60 m. Rommet må ha dør eller luke, og gangbart gulv.

Hva er bruksareal?

BRA = BRA-i + BRA-e + BRA-b

Bruksarealet for bygningen er bruttoarealet minus arealet som opptas av yttervegger.



Carport og/eller garasjeplass i felles garasjeanlegg er ikke måleverdig areal

Internt bruksareal (BRA-i)	Arealet innenfor boenheten(e)
Ekstern bruksareal (BRA-e)	Arealet av alle rom utenfor boenheten(e) og som tilhører denne, slik som for eksempel bod
Innglasset balkong mv (BRA-b)	Arealet av innglasset balkong, veranda eller altan når denne er tilknyttet boenheten(e)
Terrasse- og balkongareal (TBA)	Arealet av terrasser, åpne balkonger og åpen altan tilknyttet boenheten(e)

Gulvareal (GUA)

Er sum av BRA (bruksareal) og ALH (areal med lav takhøyde).

Areal med lav takhøyde (ALH) er ikke måleverdig areal, som skyldes skråtak og lav himlingshøyde.

GUA kan opplyses i markedsføring der det er aktuelt for den konkrete boligen og kun sammen med BRA-i, for eksempel der gulvflaten har en verdi og har funksjon ved møblering og bruk av rommene. Ikke innredet areal som kaldloft, måles og oppgis normalt ikke.

Arealet kan ikke alltid fastsettes nøyaktig

Areal kan være komplisert eller umulig å måle opp nøyaktig fordi det er vanskelig å fastslå tykkelsen på innervegger, skjevheter i og utforming av bygningskonstruksjoner som karnapp, buer og vinkler som ikke er rette, åpne rom over flere etasjer og så videre.

Eiendommens markedsverdi kan ikke baseres på en matematisk beregning basert på antall kvadratmeter opplyst i rapporten. Opplysninger om areal kan altså ikke alene benyttes for å beregne eiendommens verdi.

Den bygningsfaglige kan avdekke eventuelle bruksendringer og avvik i branncelleindeling

Den bygningsfaglige ser på byggetegninger hvis de er tilgjengelige og dette er en del av oppdraget, og vurderer bruken av boligen opp mot tegningene. Hvis den bygningsfaglige avdekker at en bolig ikke ser ut til å være delt opp i brannceller etter kravene i byggeteknisk forskrift på befaringstidspunktet, skal det opplyses om dette.

Reglene om bruksendring og brannceller kan være kompliserte. Søk videre faglige råd om rapporten ikke gir deg svar. Den bygningsfaglige kan ikke vurdere og svare på alle spørsmål, og kan heller ikke vite om kommunen kan gi unntak for kravene som gjelder. [Vil du vite mer?](#)

Om brannceller

En branncelle er hele eller avgrensede deler av en bygning hvor en brann fritt kan utvikle seg uten at den kan spre seg til andre bygninger eller andre deler av bygningen i løpet av en fastsatt tid.

Om bruksendring

Bruksendring er å endre bruken av et rom fra en tillatt bruk til en annen. Dette kan kreve søknad og tillatelse, for eksempel hvis du endrer et rom fra bod til soverom eller arbeidsrom, eller hvis du endrer en bolig til to separate boliger.

Rom for varig opphold har krav til takhøyde, romstørrelse, rømningsvei og lysforhold som må være oppfylt. Du kan søke kommunen om unntak for kravene, men kan ikke regne med å få unntak for krav som går på helse og sikkerhet, for eksempel krav til rømningsvei.

Bruksendring som krever godkjenning, og som ikke er søkt bruksendret, er ulovlig. Kommunen kan etter plan- og bygningsloven kapittel 32 forfølge overtredelser. Kommunen kan pålegge deg å avslutte den ulovlige bruken, eventuelt å rette eller tilbakeføre rommet til godkjent bruk.

Arealer

Enebolig

Ny arealstandard

Etasje	Bruksareal BRA m ²			SUM	Terrasse- og balkongareal (TBA)
	Internt bruksareal (BRA-i)	Eksternt bruksareal (BRA-e)	Innglasset balkong (BRA-b)		
Etasje	96			96	36
Kjeller	92			92	
SUM	188				36
SUM BRA	188				

Romfordeling

Etasje	Internt bruksareal (BRA-i)	Eksternt bruksareal (BRA-e)	Innglasset balkong (BRA-b)
Etasje	Gang , Soverom , Soverom 2, Soverom 3, Stue , Kjøkken , Bad/vaskerom		
Kjeller	Kjellerstue , Gang , Hobbyrom , Vaskerom , Bod , Bod		

Kommentar

Lovlighet

Byggetegninger

Det foreligger godkjente og byggemeldte tegninger, men det er avvik fra disse.

Kommentar: Noe avvik i romløsninger i kjeller.

Brannceller

Er det påvist synlige tegn på avvik i branncelleinndeling ut ifra dagens byggt teknisk forskrift?

Ja Nei

Nyere håndverkstjenester

Er det ifølge eier utført håndverkstjenester på boligen siste 5 år?

Ja Nei

Krav for rom til varig opphold

Er det påvist avvik i forhold til rømningsvei, dagslysflate eller takhøyde?

Ja Nei

Kommentar:

Garasje

Ny arealstandard

Etasje	Bruksareal BRA m ²			SUM	Terrasse- og balkongareal (TBA)
	Internt bruksareal (BRA-i)	Eksternt bruksareal (BRA-e)	Innglasset balkong (BRA-b)		
Etasje		48		48	
SUM		48			
SUM BRA	48				

Romfordeling

Etasje	Internt bruksareal (BRA-i)	Eksternt bruksareal (BRA-e)	Innglasset balkong (BRA-b)
Etasje		Garasje , Bod	

Kommentar

Lovlighet

Byggetegninger

Det foreligger godkjente og byggemeldte tegninger, som stemmer med dagens bruk

Kommentar:

Brannceller

Er det påvist synlige tegn på avvik i branncelleinndeling ut ifra dagens byggteknisk forskrift?

Ja Nei

Nyere håndverkstjenester

Er det ifølge eier utført håndverkstjenester på boligen siste 5 år?

Ja Nei

Krav for rom til varig opphold

Er det påvist avvik i forhold til rømningsvei, dagslysflate eller takhøyde?

Ja Nei

Kommentar:

Total fordeling mellom P-ROM og S-ROM

Tabellen under viser fordelingen av P-ROM og S-ROM etter veiledningen til NS 3940: 2012. Dette er til informasjon og til sammenligning. Tallene er omtrentlige, kan avvike fra faktiske målinger og er ikke juridisk bindende

	P-ROM(m2)	S-ROM(m2)
Enebolig	154	34
Garasje	0	48

Kommentar

Enebolig I tillegg et inngangsparti på 6 m2 og en terrasse v/stue på 20 m2

Garasje

Befarings - og eiendomsopplysninger

Befaring

Dato	Til stede	Rolle
09.12.2024	Arne Skyrud	Takstingeniør
	Terje Johansen	Kunde

Matrikkeldata

Kommune	gnr.	bnr.	fnr.	snr.	Areal	Kilde	Eieforhold
3415 SØR-ODAL	61	106		0	1182.1 m ²	BEREGNET AREAL (Ambita)	Eiet

Adresse

Barlivegen 21

Hjemmelshaver

Johansen Sissel Mona Lund, Johansen Terje

Eiendomsopplysninger

Beliggenhet

Eiendommen er beliggende i Barlivegen 21 på Stomperud på Galterud i Sør-Odal kommune. Et mindre, etablert boligfelt. Det er ca.14 km til Skarnes som er kommunesentret, ca.8 km Kongsvinger, ca. 50 km. til Jessheim og ca. 89 km til Oslo.

Adkomstvei

Offentlig vei. Eiendommen ligger i en blindvei uten gjennomgangstrafikk.

Tilknytning vann

Eiendommen er tilknyttet offentlig vannforsyning via private stikkledninger.

Tilknytning avløp

Eiendommen er tilknyttet offentlig avløpsnett via private stikkledninger.

Regulering

Eiendommen ligger i et område regulert til boligbebyggelse.

Om tomten

Tomten er beliggende i tilnærmet flatt terreng. Pent opparbeidet hage med plen og div. busker samt hekk mot øst. Gruset biloppstillingsplass. Gode solforhold.

Skattetakst og formuesverdi

Skattetakst	År
896 900	2024

Siste hjemmelsovergang

Kjøpesum	År
64 340	1988

Forsikring

Selskap Gjensidige forsikring	Avtalenr 17851373	Type Fullverdi	Forsikringssum	Årlig premie 9 500
Kommentar				

Kilder og vedlegg

Dokumenter

Beskrivelse	Dato	Kommentar	Status	Sider	Vedlagt
Egenerklæring	09.12.2024		Gjennomgått	5	Nei
Situasjonskart	09.12.2024		Gjennomgått	1	Nei
Eiendomsverdi.no	09.12.2024		Gjennomgått	1	Nei
Kvitt. off. avgifter	09.12.2024		Gjennomgått	1	Nei
Forsikringsavtale	09.12.2024		Gjennomgått	1	Nei

Tilstandsrapportens avgrensninger

STRUKTUR•REFERANSENIVÅ•TILSTANDSGRADER

- Rapporten er basert på innholdskrav i Forskrift til avhendingslova (tryggere bolighandel). Formålet er å gi en tilstandsanalyse til bruk for den som bestiller og/eller i et salg til forbruker, og ikke for andre tredjeparter. Rapportens omfang, struktur, metode og begrepsbruk følger i hovedsak Norsk Standard NS 3600:2018 (Teknisk tilstandsanalyse ved omsetning av bolig), samt Takstbransjens retningslinjer ved tilstandsrapportering for boliger og Takstbransjens retningslinjer for arealmåling.
- Tilbakeholdt eller uriktig informasjon som har betydning for vurderingen, er ikke bygningssakkyndiges ansvar. Rapporten beskriver avvik, altså en tilstand som er dårligere enn referansenivået. Rapporten framhever normalt ikke positive sider ved boligen ut over det som fremgår av tilstandsgradene.
- Tilstanden angis i rapporten og gir uttrykk for en gitt forventet tilstand blant annet vurdert ut fra alder og normal bruk slik:

i) **Tilstandsgrad 0, TG0:** Ingen avvik eller skader. I tillegg må bygningsdelen være tilnærmet ny, mindre enn 5 år, og det foreligger dokumentasjon på faglig god utførelse.

ii) **Tilstandsgrad 1, TG1:** Mindre avvik. Normal slitasje. Strakstiltak ikke nødvendig. TG1 kan gis når bygningsdelen er tilnærmet ny og det ikke foreligger dokumentasjon på faglig god utførelse.

iii) **Tilstandsgrad 2, TG2:** Vesentlige avvik, og mindre avvik som etter NS 3600 gir TG 2, men som ikke nødvendigvis krever umiddelbare tiltak. I denne rapporten kan TG2 i Rapportsammendrag være inndelt i TG2 som krever tiltak og de som ikke krever umiddelbare tiltak. Konstruksjonen har normalt enten feil utførelse, en skade eller symptomer på skade, sterk slitasje eller nedsatt funksjon. Vedlikehold eller tiltak trengs i nær fremtid, det er grunn til å varsle fare for skader på grunn av alder eller overvåke spesielt på grunn av fare for større skade eller følgeskade. For skjulte konstruksjoner vil alder i seg selv være et symptom som kan gi TG2. For synlige konstruksjoner kan alder sammen med andre symptomer og momenter gi TG2. Avvik under TG2 kan gis sjablongmessig anslag.

iv) **Tilstandsgrad 3, TG3:** Store eller alvorlige avvik. Kraftige symptomer på forhold som man må regne med trenger utbedring straks eller innen kort tid. Påvist funksjonssvikt eller sammenbrudd. Avvik under TG3 skal gis sjablongmessig anslag.

v) **Tilstandsgrad TGiu:** Ikke undersøkt/ikke tilgjengelig for undersøkelse.

- Ved TG0 og TG1 gis det normalt ingen begrunnelse for valg av tilstandsgrad, fordi bygningen eller bygningsdelen da bare har normal slitasje. For anbefalte tiltak ved TG2 og TG3 må bruker av rapporten vurdere om tiltakene er nødvendige og lønnsomme. Hva det vil koste å utbedre rom eller bygningsdeler er et sjablongmessig anslag basert på registrert avvik og angitte tiltak i rapporten. Anslaget er gitt på generelt grunnlag og basert på erfaringstall i seks intervaller, og kan ikke forveksles med en konkret vurdering og tilbud fra en entreprenør eller håndverker. Det må eventuelt innhentes tilbud for en nærmere undersøkelse, og konkret og nøyaktig vurdering av utbedringskostnad. Kostnader til ikke oppdagede avvik/utbedringer/feil kan forekomme. Utbedringskostnad avhenger av personlige preferanser og markedspris på materialer og tjenesteyter.

PRESISERINGER

- Avvik vurderes ut fra tekniske forskrifter på godkjenningstidspunktet for bygget. Noen bygningsdeler vurderes

etter gjeldende teknisk forskrift på befaringstidspunktet. Dette gjelder blant annet:

i) Bad, vaskerom (våtrom)

ii) Forhold rundt brann, rømming, sikkerhet, for eksempel rekkverkshøyder/åpninger, ulovlige bruksendringer, brannceller mv.

- For skjulte konstruksjoner slik som vann og avløp uten dokumentasjon, er kvalitet og alder vurdert.

- Fastmonterte installasjoner, for eksempel innfelt belysning (downlights), demonteres ikke for å sjekke dampspærren bak. Dette av hensyn til bygningssakkyndiges kompetanse og risikoen for skade.

- Kontroll av fukt i konstruksjonen ved hulltaking i bad og vaskerom (våtrom), rom under terreng (kjelleretasje, underetasje og sokkeletasje) eller andre bygningsdeler skjer etter eiers aksept. Hulltaking av våtrom og rom under terreng kan unntaksvis unnlates, se Forskrift til Avhendingsloven.

- Kontroll av romfunksjoner for P-ROM utføres kun når det ikke foreligger godkjente og byggemeldte tegninger, eller når tegninger ikke stemmer med dagens bruk.

- Bygningssakkyndig gir en forenklet vurdering av branntekniske forhold og elektriske installasjoner i boligen dersom det er mer enn fem år siden sist boligen hadde el-tilsyn. Bygningssakkyndig kan anbefale å konsultere offentlige myndigheter eller kvalifisert elektrofaglig fagperson ved behov for grundigere undersøkelser.

TILLEGGSENDERSØKELSER

Etter avtale kan tilstandsanalysen utvides til også å omfatte tilleggsundersøkelser utover minimumskravet i forskriften.

BEFARINGEN

Rapporten gir en vurdering av byggverk og bygningsdeler som bygningssakkyndig har observert, og som fremkommer av Forskrift til avhendingsloven. Rapporten er likevel ingen garanti for at det ikke kan finnes skjulte feil, skader og mangler. NS 3600:2018 (Teknisk tilstandsanalyse ved omsetning av bolig) har undersøkelsesnivå fra 1 til 3, der undersøkelsesnivå 1 er det laveste og baseres på visuell observasjon. Rapporten baseres på undersøkelsesnivå 1 med få unntak (våtrom og rom under terreng). I praksis betyr dette at gjennomføringen av befaringen begrenses som følger:

- Det utføres kun visuelle observasjoner på tilgjengelige flater uten fysiske inngrep (f.eks. riving).

- Flater som er skjult av snø eller på annen måte ikke er tilgjengelig eller skjult, blir ikke kontrollert. Det foretas ikke funksjonssprøving av bygningsdeler, som isolasjon, piper, ventilasjon, el. anlegg, osv.

- Det gis ingen vurdering av boligens tilbehør, hvite- og brunevarer og annet inventar. Dette gjelder også integrert tilbehør.

- Inspisering av yttertak er basert på det som er synlig, normalt på insiden fra loftet og utvendig fra stige/bakkenivå. Befaring av tak må være sikkerhetsmessig forsvarlig for å kunne gjennomføres.

- Stikkprøvetakninger er utvalgt tilfeldig og kan innebære kontroll under overflaten med spiss redskap eller lignende.

Tilstandsrapportens avgrensninger

UTTRYKK OG DEFINISJONER

- Tilstand: Byggverkets eller bygningsdelens tekniske, funksjonelle eller estetiske status på et gitt tidspunkt.
- Symptom: Observerbart forhold som gir indikasjon på hvilken tilstand et byggverk eller en bygningsdel befinner seg i. Benyttes ved beskrivelse av avvik.
- Skadegjørere: Zoologiske eller biologiske skadegjørere, i hovedsak råte, sopp og skadedyr.
- Fuktøk: Overflatesøk med egnet søkeutstyr (fuktindikator) eller visuelle observasjoner.
- Fuktmåling: Måling av fuktinnhold i materiale eller i bakenforliggende konstruksjon ved bruk av egnet måleutstyr (blant annet hammerelektrode og pigger).
- Utvidet fuktøk (hulltaking): Boring av hull for inspeksjon og fuktmåling i risikoutsatte konstruksjoner, primært i tilstøtende vegger til bad, utforede kjellervegger og eventuelt i oppforede kjellergulv.
- Normal slitasjegrade: Forventet nedsliting av materiale i overflaten som er basert på enkle visuelle observasjoner. Kan vurderes sammen med bygningsdelens alder.
- Forventet gjenværende brukstid: Anslått tid et byggverk eller en del av et byggverk fortsatt vil være tjenlig for sitt formål (NS3600, Termer og definisjoner punkt 3.9)

AREALBEREGNING FOR BOENHETER

- Areal fastsettes etter Forskrift til avhendingsloven og Norsk Standard 3940 Areal- og volum-beregninger av bygninger fra 2023.
- Areal oppgis i hele kvadratmeter i rapporten, og gjelder for det tidspunkt oppmålingen fant sted.
- Bruksareal (BRA) er det måleverdige arealet som er innenfor omsluttete vegger målt i gulvhøyde (bruttoareal minus arealet som opptas av yttervegger). I tillegg til gulvhøyde gjelder regler om fri bredde for at arealet skal være måleverdig, med betydning for BRA av for eksempel loft med skråtak. BRA består av internt bruksareal (BRA-i), eksternt bruksareal (BRA-e) og innglasset balkong mv (BRA-b). Terrasse- og balkongareal (TBA) opplyses der tilstandsrapporten skal benyttes i boligomsetningen og der det er aktuelt. I tillegg kan gulvareal (GUA) og areal med lav takhøyde (ALH) opplyses sammen med BRA der det er aktuelt og en del av oppdraget. Rom skal ha atkomst og gangbart gulv for å kunne regnes som BRA/måleverdig areal.
- Arealet måles og oppgis dersom arealet oppfyller krav til måleverdighet, slik som at arealet må ha minst en bredde på 0,6m og minst en høyde på 1,9 m osv. Et rom kan være i strid med teknisk forskrift og mangle godkjenning hos kommunen for den aktuelle bruken, uten at dette får betydning for om arealet måles og oppgis i tilstandsrapporten. Når arealet måles tas det ikke hensyn til om arealet er lovlig oppført eller om bruken er lovlig, bruksendringer, lysforhold eller andre sikkerhetsmangler.
- Eiendommens markedsverdi kan ikke baseres på en rent matematisk beregning i forhold til antall kvadratmeter opplyst i rapporten. Opplysninger om areal kan altså ikke alene benyttes for beregning av eiendommens verdi.

• Rom som ligger utenfor boenheten, men som eier har påvist og/eller opplyst at tilhører boenheten, er oppmålt og inkludert i BRA-e. Det er ikke fremvist dokumentasjon på at rommet tilhører boenheten, med mindre dette er angitt særskilt. Rom utenfor boenheten kan omdisponeres av borettslaget/sameiet og dette kan påvirke boligens BRA. Vær oppmerksom på at NS 3940:2023 og eierseksjonsloven har ulik definisjon av fellesareal. Ved arealmåling gjelder NS 3940:2023 som definerer fellesareal slik: "Delen av bygning som brukes av to eller flere bruksenheter eller til bygningens forvaltning, drift eller vedlikehold.

• I en overgangsperiode skal rapporter som benyttes i boligomsetningen eller dersom det er en del av oppdraget også opplyse om fordelingen mellom P-ROM og S-ROM med utgangspunkt i definisjonene som fremkommer av veiledningen til Norsk Standard 3940 Areal- og volum-beregninger av bygninger fra 2012. Fordelingen mellom P-ROM og S-ROM er basert på veiledningen og bygningssakkyndiges eget skjønn. P-ROM er måleverdige rom som benyttes til kort eller langt opphold. S-ROM er måleverdige rom som benyttes til lagring, og tekniske rom. Bruken av et rom på befaringstidspunktet har betydning for om rommet defineres som P-ROM eller S-ROM. Dette betyr at rommet både kan være i strid med teknisk forskrift og mangle godkjenning i kommunen for den aktuelle bruken, uten at dette vil få betydning for valg av arealkategori.

• Se øvrig informasjon om areal i rapporten, Norsk Standard 3940 (2012 og 2023) og veiledningen til disse.

PERSONVERN

iVerdi AS, bygningssakkyndig og takstforetaket behandler personopplysninger som bygningssakkyndig trenger for å kunne utarbeide rapporten. Personvernerklæring med informasjon om bruk av personopplysninger og dine rettigheter finner du her [Personvernerklæring - iVerdi](#)

DELING AV PERSONOPPLYSNINGER FOR TRYGGERE BOLIGHANDEL OG MULIG RESERVASJON

Norsk takst og deres samarbeidspartnere benytter personopplysninger fra rapporten for analyse- og statistikkformål, samt utvikling og drift av produkter og tjenester for takstbransjen og andre aktører i bolig-omsetningen. Les mer om dette og hvordan du kan reservere deg på <https://www.norsktakst.no/norsk/om-norsk-takst/personvernerklæring/reservasjon/>

Vendu lager en boliganalyse basert på opplysninger fra rapporten. Les mer om dette og hvordan du kan reservere deg her: <https://samtykke.vendu.no/WJ3748>

KLAGEORDNING FOR FORBRUKERE

Er du som forbruker misfornøyd med bygningssakkyndiges arbeid eller opptreden ved taksering av bolig eller fritidshus, se www.takstklagenemnd.no for mer informasjon