

Grøndalsbakken 140 C, 2414 ELVERUM

Hyggelig 4-roms leilighet med god standard, fjernvarme og heis. Solrik innglasset balkong på 18m² mot vest. Garasjeleie etter lister.



aktiv.



Eiendomsmegler

Line M Strøm

Mobil 970 94 147

E-post line.strom@aktiv.no

Aktiv Eiendomsmegling Elverum

Storgata 10, 2408 ELVERUM. TLF. 62 43 14 20

Nøkkelinformasjon

Prisant.: Kr 1 490 000,-
Fellesgjeld: Kr 429 184,-
Omkostn.: Kr 9 796,-
Total ink omk.: Kr 1 928 980,-
Felleskostn.: Kr 9 117,-
Selger: Marianne Oppi

Salgsobjekt: Leilighet
Eierform: Andel
Byggeår: 1975
BRA-i/BRA Total 99/123 kvm
Tomtstr.: 35127.4 kvm
Gnr./bnr. Gnr. 30, bnr. 737
Andelsnr.: 66
Oppdragsnr.: 1211260068

Ditt nye hjem?

Velkommen til Grøndalsbakken 140 C!

En lys og hyggelig 4-roms leilighet med god standard. Leiligheten ligger i byggets 2. etasje med heisadkomst, og har en gjennomgående planløsning med romslig stue, separat kjøkken, 3 soverom, bad/vaskerom og toalettrom. Fra stuen er det utgang til en stor innglasset balkong på 18m² mot vest med gode solforhold og uten innsyn. Oppvarming med fjernvarme til radiatorer (nye i 2023). Borettslaget har store, fine utearealer, samt 60 garasjer som leies ut til beboerne etter lister.

Leiligheten ligger fint til i et veletablert boligområde på Mastmoen med nærhet til bymarka. Nærmest umiddelbar nærhet til populære friluftsområder i Svartholtet, samtidig kun ca. 2 km til Elverum sentrum med alle byfasiliteter. Bybussen stopper like ved og har jevnlig avganger.



Innhold

Nøkkelinformasjon	2
Om eiendommen	4
Plantegning	41
Tilstandsrapport	43
Egenerklæring	68
Nabolagsprofil	72
Budskjema	81

Om eiendommen

Om boligen

Arealer totalt

BRA - i: 99 kvm

BRA - e: 6 kvm

BRA - b: 18 kvm

BRA totalt: 123 kvm

Bruksareal fordelt på etasje

Kjeller

BRA-e: 6 kvm

Beskrivelse: Kjellerbod.

2. etasje

BRA-i: 99 kvm

Beskrivelse: Entré, toalettrom, bad/vaskerom, stue/spisestue, kjøkken og 3 soverom.

BRA-b: 18 kvm

Beskrivelse: Innglasset balkong.

Takstmannens kommentar til arealoppmåling

Leiligheten har egen bod på ca. 6 m² og tilgang til felles lagerrom for sykler, sparker etc. i kjelleren.

Arealberegningene er basert på egne målinger ved befaringen.

Ovennevnte arealer er hentet fra vedlagte tilstandsrapport og hvor disse arealmålingene er basert på Norsk Standard 3940:2023 Areal- og volumberegninger av bygninger. Arealet gjelder for tidspunktet da bygningen(e) ble målt. Beskrivelse av rom er basert på bruken av rommene på befaringstidspunktet. Rommenes bruk kan derfor være i strid med byggeforskriftene og/eller registrert/godkjent bruk. Se eventuelle anmerkninger under punktet «Ferdigattest/brukstillatelse».

Arealbegreper:

BRA-i (internt bruksareal) - Bruksareal av boenheten(e) innenfor omsluttende vegger.

BRA-e (eksternt bruksareal) - Bruksareal av alle rom som ligger utenfor boenheten(e), men som tilhører denne/disse.

BRA-b (innglasset balkong mv.) - Bruksareal av innglasset balkong, veranda eller altan når denne er tilknyttet boenheten(e).

TBA (terrasse- og balkongareal/åpent areal) - Arealet av terrasser, åpne balkonger, verandaer eller altaner tilknyttet boenheten(e).

ALH (areal med lav himlingshøyde) - Areal med lav himlingshøyde (ALH) måles på samme måte som BRA, men man ser bort fra krav til himlingshøyde. ALH skal opplyses sammen med BRA. Se GUA under.

GUA (gulvareal) - Ikke måleverdig gulvarealer som skyldes skråtak og lav himlingshøyde. GUA oppgis som en sum av BRA (bruksareal) og ALH (se over).

Tomtebeskrivelse

Felles eiertomt for borettslaget på ca. 35 127,4m². Tomten er pent opparbeidet med store grøntarealer, beplantning, prydbuser, flere sittegrupper, lekeplass for de minste beboerne og fotballbane. Det er asfalterte stier, veier og parkeringsområde. Forøvrig noe naturtomt.

Tomtestørrelse/-areal er hentet fra matrikelutskrift (basert på oppmåling i digitalt kart). Det gjøres oppmerksom på at denne type arealangivelse (med tilhørende kart) kan være upresis og at man dermed kan få avvik i både areal og grenser ved en eventuell fremtidig oppmåling. Mangel grunnet avvikende grenser og/eller arealsvikt (jf. avhendingslovas § 3-3) kan derfor ikke påberopes.

Beliggenhet

Leiligheten ligger fint til i et veletablert og barnevennlig boligområde på Mastmoen, like ved bymarka og Svartholtet. Fra leiligheten er det ca. 2 km til Elverum sentrum hvor du finner byfasiliteter som kjøpesentre, kino, kulturhus, banker, bibliotek, kaféer/ restauranter og alle øvrige servicetilbud.

Fra borettslagets eiendom er det nærmest umiddelbar nærhet til populære friluftsområder i Svartholtet, hvor det er ypperlige muligheter for turer, trim og rekreasjon. Marka har et stinett som strekker seg milevis innover skogen. I vinterhalvåret er det oppkjørte skiløyper her som bla. tar deg inn til Svenkerudvollen hvor det er servering av vafler, kaffe og kakao etc. i store deler av skisesongen. Veien ned til Glomma og Norsk Skogmuseum er ikke lang. Museene tilbyr mange aktiviteter for liten og stor gjennom hele året og er omgitt av en av Elverums flotte turstier langs elva.

Fellesområdet i borettslaget er godt tilrettelagt for beboerne med både benker og lekeområder for fri utfoldelse og lystig lek. Det er flere barnehager i bydelen og kort veg til skoler. Nærmeste dagligvarebutikk ligger en kort spasertur fra leiligheten og da kan du velge mellom Kiwi eller Rema på Hanstad eller Kiwi Fjeldset. Like ved leiligheten stopper bybussen som tar deg til sentrum og har forbindelse til de øvrige bydelene, Terningen Arena og Skysstasjonen. Bybussen passerer tre holdeplasser rundt borettslaget hver halvtime frem til kl. 22:00.

Barnehage/Skole/Fritid

Svartholtet barnehage (1-5 år) - ca. 800 meter.

Hakkebakkeskogen naturbarnehage (0-5 år) - ca. 1 km.

Grønmyra Fus barnehage (0-5 år) - ca. 1 km.

Hanstad skole (1-7 kl.) - ca. 1,2 km.

Frydenlund skole (1-7 kl.) - ca. 2,1 km.

Elverum ungdomsskole (8-10 kl.) - ca. 3,9 km.

Elverum videregående skole - ca. 2 km.

Bygningssakkyndig

Takstrådet Harald Juliussen AS

Type rapport

Tilstandsrapport

Byggemåte

Boligbygg med flere boenheter - Byggeår: 1975.

Leiligheten ligger i en boligblokk med flere boenheter, oppført i 1975. Bygget fremstår som jevnlig vedlikeholdt. Etasjeskillere er av betongdekke. Bygningen har malte trevinduer med 3-lags glass. Stort stuevindu og vindu i soverom er av ukjent alder. Inngangsdøren til leiligheten er sannsynligvis fra 2003, og er brannklassifisert og lydklassifisert. Leiligheten har en malt balkongdør i tre med tre-lags isolerglass. Boligen har en innglasset balkong med støpt gulv med teppe. Veggene består av malte plater og malt betong, med malt betong i himling og skyvevinduer. Det medfølger en tilhørende bod i kjelleren med støpt gulv. Veggene er av malt betong og bindingsverksvegger med ensidig rupanelkledning.

Beskrivelse av byggemåte er hentet fra tilstandsrapport datert 07.04.2026, utført av Harald Juliussen.

Tilstandsrapporten angir også byggetekniske tilstandssvekkelser (tilstandsgrader-TG).

Det er gitt tilstandsgrad TG 2 (avvik som kan kreve tiltak) for følgende bygningsdeler-/komponenter:

- Utvendig - Vinduer

Avvik: Tilstandsgraden er vurdert i forhold til alder (32 år) og normal garantitid på isolerglass.

- Utvendig - Dører

Avvik: Tilstandsgraden på balkongdøren er vurdert i forhold til alder og normal garantitid på isolerglass.

- Våtrom - 2. etasje > Bad/vaskerom- Overflater Gulv

Avvik: Det er påvist at høydeforskjell fra topp slukrist til gulv/synlig topp membran ved dørterskel er mindre enn 25 mm.

- Våtrom - 2. etasje > Bad/vaskerom - Sluk, membran og tettesjikt

Avvik: Mer enn halvparten av forventet brukstid er passert på membranløsningen.

Mer enn halvparten av forventet brukstid er passert på slukløsningen.

- Kjøkken - 2. etasje > Kjøkken - Avtrekk

Avvik: Delvis løsnet ventilator.

- Tekniske Installasjoner - Vannledninger

Avvik: Mer enn halvparten av forventet brukstid er passert på innvendige

vannledninger.

- Tekniske Installasjoner - Avløpsrør

Avvik: Mer enn halvparten av forventet brukstid er passert på innvendige

avløpsledninger.

Det er ikke gitt tilstandsgrad TG 3 (store eller alvorlige avvik) for noen bygningsdeler/komponenter.

For ytterligere/detaljerte beskrivelser av avvik (herunder også konsekvens/behov for tiltak), øvrige tilstandsgrader og bygningsteknisk utførelse (også for eventuelle andre bygninger), se tilstandsrapporten som er et vedlegg i salgsoppgaven.

Sammendrag selgers egenerklæring

Selger har i egenerklæringen bemerket følgende:

13. Vet du om det er gjort arbeid på sentralfyr, radiator, ventilasjon, varmepumpe eller andre installasjoner, enten av deg eller tidligere eiere?

Ja.

Firmanavn: Borettslagets regi, 2022.

Beskrivelse: Byttet ut alle radiatorer i leiligheten.

32. Er det bestilt Norgespris på strøm?

Ja.

Beskrivelse: Norgespris er en statlig ordning som gir husholdninger tilbud om strøm til fast pris på 50 øre pr. kilowatttime (prisen gjelder frem til 31. Desember 2026).

Ordningen gjelder både boliger og fritidsboliger. Når en bolig med Norgespris bytter eier, vil ny eier fortsatt være bundet til Norgespris ut bindingstiden.

Innhold

Leiligheten ligger i byggets 2. etasje (heisadkomst) og inneholder: Entré, stue med utgang til innglasset balkong, kjøkken, 3 soverom, bad/vaskerom og toalettrom.

I tillegg disponerer leiligheten en kjellerbod på 6m². Heis i bygget.

Som beboer har du også tilgang til felles lagerrom for sykler, sparker etc. i kjelleren.

Standard

Boligbygg med flere boenheter - Byggeår: 1975.

Normal standard i forhold til byggeår. Bygget er jevnlig vedlikeholdt.

For øvrig beskrivelse av standard, se bildebeskrivelser.

Innbo og løsøre

Løsøre/tilbehør som gardinstenger/oppheng, frittstående hvitevarer samt dekodere og modem følger i utgangspunktet ikke med i handelen. Dekodere og modem kan være borettslagets/aksjelagets/sameiets eiendom og skal da følge med. Det gis ingen garantier i forhold til medfølgende løsøre/tilbehør.

Hvitevarer

Kjøkkenet er utstyrt med platetopp, stekeovn og oppvaskmaskin som medfølger i handelen.

Kun hvitevarer som er spesifikt angitt i salgsoppgaven, følger med. Dette gjelder uavhengig av om hvitevaren(e) eventuelt kan anses som integrerte.

TV/Internett/Bredbånd

Grunnpakke TV/bredbånd er inkludert i felleskostnadene.

Parkering

Borettslaget eier og leier ut 60 garasjer til beboerne etter liste. Garasjeleie/ parkeringsleie og administrasjonskostnader belastes andelseier etter gjeldende satser. Parkering skjer ellers på felles parkeringsområder for borettslaget eller langs tilstøtende gater.

Diverse

Det elektriske anlegget ble sist gang kontrollert den 05.12.2023, uten pålegg om utbedringer. Dette gir likevel ingen garanti for at anlegget er uten feil/mangler eller er tilpasset dagens krav og/eller bruksmønster. Neste kontroll kan forventes i 2043.

Foretaket samarbeider med følgende foretak som tilbyr produkter eller tjenester i forbindelse med oppdraget:

- Help forsikring leverer boligkjøperforsikring
- Fremtind leverer boligselgerforsikring
- Banker i Eika-alliansen
- Leverandører knyttet til Overo (for eksempel tilbud fra strømleverandører)

Energi

Oppvarming

Oppvarming med fjernvarme til radiatorer. Montert nye radiatorer i 2023. Elektrisk stråleovn på badrom. Oppvarming med fjernvarme og varmtvann (kr. 1 628,-) er inkludert i felleskostnadene.

Informasjon om strømforbruk

Selger har hatt strømregninger på ca. kr. 300,- per måned.

Selger har gjort avtale om Norgespris for strøm. Avtalen er bindende, følger eiendommen (målepunktet) og løper til og med 31.12.2026. Les mer hos NVE - www.nve.no

Energimerke

Lysegrønn C

Informasjon om energiklasse

Alle som skal selge eller leie ut eiendom må som hovedregel energimerke boligen og fremskaffe en energiattest. Unntak gjelder blant annet for frittstående bygninger med bruksareal på mindre enn 50 m². Det er eier som plikter å fremlegge energiattest og eier er selv ansvarlig for at opplysningene er riktige. For ytterligere informasjon se www.enova.no/nb/energimerking/energimerk-din-bolig. Dersom eier har energimerket boligen vil komplett energiattest fås ved henvendelse til megler.

Borettslaget/Økonomi

Total prisantydning eksklusiv omkostninger og fellesgjeld

Kr 1 490 000

Omkostninger kjøper

1 490 000 (Prisantydning)

429 184 (Andel av fellesgjeld)

1 919 184 (Pris inkl. fellesgjeld)

Omkostninger

8 406 (Gebyr avklaring forkjøpsrett)

300 (Panteattest kjøper)
545 (Tinglysningsgebyr hjemmelsoverføring)
545 (Tinglysningsgebyr pantedokument)
8 900 (Boligkjøperforsikring - fem års varighet (valgfritt))
2 800 (Advokatforsikring for boligeiere - ett års varighet (valgfritt))

9 796 (Omkostninger totalt)
18 696 (med Boligkjøperforsikring - fem års varighet)
21 496 (med Boligkjøperforsikring inkludert ett år med Advokatforsikring for boligeiere)

1 928 980 (Totalpris. inkl. omkostninger)
1 937 880 (Totalpris. inkl. omkostninger (med Boligkjøperforsikring - fem års varighet))
1 940 680 (Totalpris. inkl. omkostninger (med Boligkjøperforsikring inkludert ett år med Advokatforsikring for boligeiere))

Regnestykket forutsetter at det kun tinglyses ett pantedokument og at eiendommen selges til prisantydning. Det tas forbehold om endringer i offentlige avgifter/gebyrer.

Informasjon om kommunale avgifter

Kommunale avgifter er inkludert i felleskostnadene. Det er ikke registrert vannmåler på adressen og gebyrene for vann/avløp avregnes etter areal.

Formuesverdi primærbolig

Kr 665 296 for år 2024

Formuesverdi sekundærbolig

Kr 2 661 184 for år 2024

Tilbud om lånefinansiering

Aktiv Eiendomsmegling samarbeider med sparebankene i Eika Alliansen om formidling av finansielle tjenester. Ta gjerne kontakt med megler for formidling av et uforpliktende tilbud om finansiering. Meglerforetaket kan motta provisjon ved formidling av finansielle tjenester.

Boenheten

Felleskostnader inkluderer

Kr. 9 117,- per måned.

Felleskostnader inkluderer:

Oppvarming (fjernvarme), varmtvann, grunnpakke kabel-tv/bredbånd, trappevask, vaktmestertjenester, snørydding, felles bygningsforsikring, strøm fellesarealer, drift og vedlikehold, forretningsførsel, kommunale avgifter, eiendomsskatt og betjening av

andel fellesgjeld.

Herav:

Kr. 4 541,- Felleskostnader

Kr. 1 628,- Oppvarming

Kr. 453,- Kabel-tv

Kr. 1 810,- Renter andel fellesgjeld

Kr. 685,- Avdrag andel fellesgjeld

Det gjøres oppmerksom på at felleskostnadene varierer over tid, og justeres normalt etter borettslagets faktiske kostnader.

Andel Fellesgjeld

Kr 429 184,- per 17.03.2026.

Avdrag Fellesgjeld

Kr 685,-

Rentekost. fellesgjeld

Kr 1 810,-

Andel fellesformue

Kr 15 647,- per 31.12.2025.

Borettslaget

Borettslagsnavn

Grøndalsbakken Borettslag

Organisasjonsnummer

954228371

Andelsnummer

66

Om borettslaget

Grøndalsbakken Borettslag er registrert i Foretaksregisteret i Brønnøysund med organisasjonsnummer 954228371, og består av 108 andelsleiligheter. Forretningsførselen er utført av OBOS Eiendomsforvaltning AS.

Følgende ble vedtatt på årsmøtet i 2025

* Avvikling av vaskehall og omdisponering til ordinær garasje plass. Årsmøte vedtar at vaskehallen i borettslaget avvikles som bilvaske plass. Vanntilførsel fjernes, og plassen omdisponeres til ordinær garasje plass som kan leies ut etter gjeldene ordning for

garasjeleie.

* Forslag om etablering av utleieboder. Årsmøtet ber styret utrede muligheten for å etablere utleieboder i hver blokk, inkludert teknisk gjennomførbarhet, kostnadsoverslag og forslag til leieordning.

Større vedlikehold og rehabilitering:

2023: Nye radiatorer.

2022: Nytt brannvarslingsanlegg

2021-2022: Utskifting av alle gamle radiatorer

2021-2022: Ettermonering av heiser

2019: Nye entredører

2019: Nytt callinganlegg

2017-2018: Oppussing av gangene innvendig

2014: Rehabilitering av tak

2011: Innglassing av balkonger

2009: Nytt tak 136-blokka

2009-2010: Asfaltert utenfor alle blokkene

2008: Porttelefonanlegg

Forsikringselskap og Polisenummer

Tryg forsikring, polisenummer 6596202

Lånebetingelser fellesgjeld

Bank: Obos-Banken AS

Lånenr.: 98207978647

Lånetype: Annuitetslån

Rentesats: 5,09%

Restsaldo: Kr. 42 099 571,-

Andel restsaldo: Kr. 429 183,65,-

Andel kapitalkostnader: Kr. 2 495,84,-

Innfrielsesdato: 30.11.2051

Type rente: Flytende rente

Terminer i året: 12

Det er ikke mulighet for individuell nedbetaling på fellesgjelden.

Sikringsordning fellesgjeld

Borettslaget har en avtale med OBOS Factoring om garantert betaling av felleskostnader. OBOS Factoring garanterer for overførsel til borettslaget hver måned og overtar deretter alt ansvar og risiko for eventuell manglende innbetaling av felleskostnader. Avtale om sikring av felleskostnader varer til den blir sagt opp av en av partene. Oppsigelsestiden er seks - 6 - måneder regnet fra oppsigelsesdato.

Forkjøpsrett

Andelseierne i borettslaget, dernest øvrige medlemmer av OBOS, har forkjøpsrett. Forkjøpsrett avklares i etterkant av budaksept og prosessen tar ca. 10-20 dager. Det gjøres oppmerksom på at det påløper gebyr til forretningsfører på kr. 8 406,- for den som benytter forkjøpsrett.

Regnskap/budsjett

Driftsinntekter var til sammen kr. 9 728 911,- i 2024.

Driftskostnader var til sammen kr. 6 835 766,- i 2024.

Dette ga et positivt årsresultat i 2024 på kr. 524 226,-. Eventuelt avdrag på langsiktig gjeld (lån) er ikke tatt hensyn til.

Borettslaget hadde en negativ endring i de disponible midlene på kr. -523 297,- i 2024. Borettslagets disponible midler (omløpsmidler fratrukket kortsiktig gjeld) var kr. 1 065 786,- per 31.12.2024, og viser borettslagets likviditet. De disponible midlene bør til enhver tid være positive, som en del av forutsetningene for videre drift.

Styregodkjennelse

Kun fysiske personer (ikke selskap) kan være andelseiere i borettslaget. Ingen fysiske personer kan eie eller ha eierandel i mer enn én andel. Bare personer som bor eller skal bo i boligen kan eie en andel sammen. Kjøper skal godkjennes av styret og har selv risikoen for at godkjennelse blir gitt. Styregodkjennelse kan ikke nektes uten saklig grunn. Kjøper forplikter seg til å gjennomføre handelen selv om styregodkjennelse ikke foreligger, men boligen/andelen kan ikke tas i bruk før godkjennelse foreligger.

Vedtekter/husordensregler

Vi oppfordrer alle til å sette seg inn i vedtekter, regnskap, budsjett og årsberetning, som kan ses hos meglerforetaket. Ta kontakt med meglerforetaket dersom du ønsker utlevert dine egne kopier av disse dokumentene.

Dyrehold

Det er bare tillatt å holde hund eller katt etter godkjenning fra styret og under forutsetning av at andre andelseiere ikke sjeneres. Tillatelse gis kun for innekatt. For dyrehold gjelder erklæring vedtatt av generalforsamling som skal underskrives av alle dyreholdere.

Offentlige forhold

Eiendommens betegnelse

Gårdsnummer 30, bruksnummer 737 i Elverum kommune.

Andelsnr. 66 i Grøndalsbakken Borettslag med orgnr. 954228371

Tinglyste heftelser og rettigheter

På borettslagets eiendom er det tinglyst følgende heftelser (dokument):

* Fellesobl. for bor.innsk., tinglyst den 07.06.1977, dagboknummer 3617. Beløp: NOK 1 944 000. Panthaver: Grøndalsbakken borettslag. Løpenr: 13462682: Rettet iht. tgl. §18 ved å registrere riktig panthaver. KTS 03.10.2012.

* Erklæring/avtale, tinglyst den 06.02.1980, dagboknummer 1051. Rettighetshaver: Elverum E-verk. Bestemmelse om trafistasjon/kiosk.

* Leie av næringslokale, tinglyst den 19.02.1998, dagboknummer 872. Leie fra dato : 01.01.1998. Leietid : 5 år. Leibeløp : NOK 4 000 pr. måned. Rettighetshaver: Mastmoen Handel AS. Org.nr: 979 511 582. Bestemmelser om regulering av leien. Bestemmelser om forlengelse. Leieforholdet gjelder 206 m2 i underetg. Grøndalsbakken 136. Bestemmelser om parkeringsareal. Forbud mot framleie. Med flere bestemmelser.

* Pantedokument, tinglyst den 23.11.2021, dagboknummer 1478622. Beløp: NOK 60 000 000,-. Panthaver: OBOS-banken AS.

* Pantedokument, tinglyst den 13.01.2023, dagboknummer 47199. Beløp: NOK 1 000 000. Panthaver: OBOS-banken AS.

Kopi av ovennevnte dokument kan ses hos meglerforetaket eller utleveres på forespørsel.

Ferdigattest/brukstillatelse

Det ble utstedt ferdigattest for på utvidelse av balkonger i 2011, samt ferdigattest for tilbygg nytt inngangsparti og montering av heiser i 2022.

Det ble utstedt midlertidig brukstillatelse for nybygg boligbygg (blokk) i 1975. Det er i denne anmerket mangler i forhold til:

1. Noe innredningsarbeid og egen inngang til klubblokaler.
2. Noe utvendig planering.

Anm. for tilfluktsrom vises til egen rapport.

Det er ukjent hvorvidt disse manglene er utbedret/ferdigstilt.

Det er ikke mottatt midlertidig brukstillatelse eller ferdigattest for garasjerekker eller eventuelle andre tiltak etter byggeåret.

Som et utgangspunkt skal det foreligge ferdigattest. Det er innført bestemmelser i plan- og bygningsloven som sier at ferdigattest ikke vil bli gitt for oppførte bygg som er søkt før 01.01.1998. Man kan dermed ikke søke om ferdigattest for slike bygg. Dette

betyr ikke at ulovlig oppførte bygg blir lovlige, men bare at byggesaken ikke lenger skal avsluttes med ferdigattest. Det skal uansett foreligge midlertidig brukstillatelse. Midlertidig brukstillatelse er en forutsetning for at et tiltak kan tas i bruk. Manglende midlertidig brukstillatelse betyr da rent formelt at bygget ikke er lovlig tatt bruk.

Det er mottatt byggetegninger fra kommunen av blokka og av garasjer. Innholdet i disse synes å være i samsvar med dagens bruk.

Avvik beskrevet ovenfor er å anse som lovlighetsmangler. Konsekvenser av lovlighetsmangler er at kommunen for eksempel kan gi pålegg om tilbakeføring. Kommunen kan også innkreve tvangsmulkt frem til manglene er brakt i orden. Kjøper overtar ansvar og risiko for nevnte forhold.

Vei, vann og avløp

Adkomst til borettslagets eiendom fra offentlig vei. Borettslagets bygningsmasse er tilknyttet offentlig vann- og avløpsnett via private stikkledninger. Borettslaget har selv ansvar for de private stikkledningene.

Regulerings- og arealplaner

Eiendommen omfattes av eldre reguleringsplaner for "Søndre del av Mastmoen" fra 1974. Eiendommen omfattes også av eldre reguleringsplan for "Mastmovegen øst, søndre del" fra 1994 hvor 467m² av eiendommen er regulert til annen veigrunn og 284m² av eiendommen er regulert til gang-/sykkelvei.

Eiendommen omfattes av kommunedelplan for Elverum byområde fra 2019, hvor eiendommen er avsatt/utnyttet til nåværende boligbebyggelse.

Det er også kommuneplan under arbeid som berører eiendommen. Det foreligger planforslag av kommuneplanens arealdel 2025-2036, id: 2023001. Det er ikke kjent om og/eller hvordan denne vil berøre eiendommen.

Adgang til utleie

Med godkjenning fra styret er utleie tillatt for inntil 3 år, dersom andelseier selv eller person nevnt i borettslagsloven § 5-6 (3) har bebodd eiendommen i minst ett av de to siste årene. Godkjent utleie meldes uansett til styret for registrering.

Det gjøres oppmerksom på utleiers plikt til å radonmåle utleide deler. Målt årsmiddelverdi skal være under 200 Bq/m³ (becquerel per kubikkmeter) i oppholdsrom. I tillegg skal tiltak for å redusere radonnivået alltid gjennomføres dersom det overstiger 100 Bq/m³. Selger har ikke foretatt radonmåling. Interessenter gjøres oppmerksom på, at det som resultat av fremtidige målinger, vil kunne bli nødvendig å treffe radonreduserende tiltak. Slike tiltak vil da måtte bekostes og utføres av kjøper.

Legalpant

Borettslaget har lovbestemt første prioritets pant i andelen for opptil 2 G (folketrygdens grunnbeløp). Pantet dekker borettslagets krav på felleskostnader samt andre krav borettslaget måtte få mot andelseieren. Kommunen har legalpant for eventuelle ubetalte kommunale skatte- og avgiftskrav. Det er ellers ingen kjente heftelser registrert på, og eller som skal følge med andelen.

Konsesjon

Erverv av andelen er konsesjonsfritt.

Odelsrett

Ikke relevant for dette salgsobjektet.

Kontraktsgrunnlag

Kjøpsbetingelser

Eiendommen skal overleveres til kjøper i tråd med det som er avtalt. Det er viktig at kjøper setter seg grundig inn i alle salgsdokumentene, herunder salgsoppgave, tilstandsrapport og selgers egenerklæring. Kjøper anses kjent med forhold som er tydelig beskrevet i salgsdokumentene. Forhold som er beskrevet i salgsdokumentene kan ikke påberopes som mangler. Dette gjelder uavhengig av om kjøper har lest dokumentene. Alle interessenter oppfordres til å undersøke eiendommen nøye, gjerne sammen med fagkyndig, før bud inngis. Kjøper som velger å kjøpe usett, kan som hovedregel ikke gjøre gjeldende som mangel noe kjøper burde blitt kjent med ved undersøkelse av eiendommen, eller som er tydelig beskrevet i salgsdokumentene. Hvis noe trenger avklaring, anbefaler vi at kjøper rådfører seg med eiendomsmegler eller en fagkyndig før det legges inn bud.

Kjøper har krav på at eiendommen er i henhold til avtalen. Hvis det ikke er avtalt noe særskilt, kan eiendommen ha en mangel dersom den ikke er slik kjøper må kunne forvente ut ifra blant annet boligens alder, type og synlige tilstand. Det samme gjelder hvis det er holdt tilbake eller gitt uriktige opplysninger om eiendommen som ikke er rettet i tide på en tydelig måte, og man må gå ut fra at opplysningen har virket inn på avtalen. En bolig som har blitt brukt i en viss tid, har vanligvis blitt utsatt for slitasje, og skader kan ha oppstått. Slik bruksslitasje må kjøper regne med, og det kan avdekkes enkelte forhold etter overtakelse som gjør utbedringer nødvendig. Normal slitasje og skader som trenger utbedring, er innenfor hva kjøper må forvente, og vil ikke utgjøre en mangel.

Boligen kan også ha en mangel hvis opplyst areal avviker fra faktisk størrelse. Avviket må være minst 2 prosent, og minst 1 kvadratmeter. Det er likevel ikke en mangel dersom selger godtgjør at kjøperen ikke la vekt på opplysningen, jf. avhendingsloven § 3-3 (2).

Ved beregning av et eventuelt prisavslag eller erstatning, må kjøper selv dekke tap/

kostnader opp til et beløp på kr 10 000 (egenandel). Egenandel kommer først på tale når det er konstatert mangel ved eiendommen.

Hvis kjøper ikke er forbruker, selges eiendommen "som den er", og selgers ansvar er da begrenset, jf. avhl. § 3-9, første ledd 2. pkt. Avhl. § 3-3 (2) fravikes, og hvorvidt et innendørs arealavvik karakteriseres som en mangel vurderes etter avhl. § 3-8. Informasjon om kjøpers undersøkelsesplikt, herunder oppfordringen om å undersøke eiendommen nøye, gjelder også for kjøpere som ikke anses som forbrukere. Med forbrukerkjøp menes kjøp av eiendom når kjøperen er en fysisk person som ikke hovedsakelig handler som ledd i næringsvirksomhet.

Overtakelse

Overtakelse etter nærmere avtale med selger.

Dersom annet ikke avtales, sendes skjøte/hjemmelsdokument for tinglysing i etterkant av overtakelse.

Budgivning

Budgivning i forbrukerforhold

Budgivere oppfordres til å legge inn bud elektronisk. Dette gjøres på eiendommens hjemmeside på aktiv.no, ved å bruke «Gi bud»-knappen. Ved elektronisk budgivning, samtykker budgiver til elektronisk kommunikasjon. Eiendomsmegler skal legge til rette for en forsvarlig avvikling av budrunden og kan ikke videreformidle bud med en kortere akseptfrist enn kl. 12.00 første virkedag etter siste annonserte visning. Etter klokken 11:30 anbefaler vi akseptfrist på minimum 30 minutter. Bud bør legges inn i god tid før konkurrerende buds akseptfrist utløper. Megler kan ikke formidle bud med forbehold om at budet, eller forbehold i budet (hemmelige bud/hemmelige forbehold), skal holdes skjult for andre budgivere og interessenter.

For øvrig henvises til forbrukerinformasjon om budgivning i salgsoppgaven.

Oppdragsgiver er oppfordret til å ikke ta imot bud direkte fra budgiver, men å henvise budgiver videre til megler. Som kjøper vil du få forelagt kopi av budjournal. Alle bud vil bli gjort kjent for kjøper og selger i handelen. Øvrige budgivere kan be om å få en kopi av budjournal i anonymisert form.

Budgivning utenfor forbrukerforhold

Budgivere oppfordres til å legge inn bud elektronisk. Dette gjøres på eiendommens hjemmeside på aktiv.no, ved å bruke «Gi bud»-knappen. Ved elektronisk budgivning, samtykker budgiver til elektronisk kommunikasjon. Det anbefales at hvert bud har en akseptfrist som muliggjør en forsvarlig avvikling av budrunden. Vi anbefaler minimum 30 minutter akseptfrist. Oppdragsgiver er oppfordret til å ikke ta imot bud direkte fra budgiver, men å henvise budgiver videre til megler. Megler kan ikke formidle bud med forbehold om at budet, eller forbehold i budet (hemmelige bud/hemmelige forbehold), skal holdes skjult for andre budgivere og interessenter.

Opplysningene i salgsoppgaven er godkjent av selger. Alle interessenter oppfordres imidlertid til grundig besiktigelse av eiendommen, gjerne sammen med fagmann før bud inngis.

Etter aksept av bud, vil eiendommens salgssum bli meddelt de som ev. måtte etterspørre denne. Eiendommens salgssum vil bli offentlig tilgjengelig ved overføring av hjemmel.

Megler kan ikke formidle bud med forbehold om at budet, eller forbehold i budet (hemmelige bud/hemmelige forbehold), skal holdes skjult for andre budgivere og interessenter.

Betalingsbetingelser

Med mindre annet er avtalt forutsettes det at kjøpesum inkludert omkostninger er innbetalt og disponibelt på meglerforetakets klientkonto innen overtakelse.

Kjøpesummen skal innbetales fra norsk finansinstitusjon og/eller fra kjøpers egen konto i norsk finansinstitusjon.

Det forutsettes av skjøtet tinglyses på ny eier, med mindre det er tatt andre forbehold i budgivningen.

Hvitvaskingsreglene

Megler har plikt til å gjennomføre kundetiltak. Hvis kjøper ikke bidrar til at megler får gjennomført kundetiltak og dette fører til at transaksjonen ikke kan gjennomføres eller blir forsinket, misligholder kjøper avtalen. Etter 30 dager er misligholdet vesentlig. Dette gir selger rett til å heve og gjennomføre deknings salg for kjøpers regning.

Personopplysninger

Personopplysninger blir behandlet i samsvar med personopplysningsloven.

Boligselgerforsikring

Selger har ikke tegnet boligselgerforsikring.

Selger har likevel utarbeidet en egenerklæring (vedlagt i salgsoppgaven) og som kjøper bør gjøre seg kjent med før budgivning. Se også punktet "Sammendrag selgers egenerklæring".

Boligkjøperforsikring

Vedlagt i salgsoppgaven følger informasjon om Boligkjøperforsikring og Advokatforsikring for boligeiere fra HELP Forsikring AS. Boligkjøperforsikring er en rettshjelpsforsikring som gir trygghet og profesjonell juridisk hjelp dersom det oppdages uventede feil eller mangler ved boligen de neste fem årene.

Boligkjøperforsikring + Advokatforsikring for boligeiere har samme dekning som boligkjøperforsikring, med tillegg av fullverdig advokathjelp på viktige rettsområder i

privatlivet. Les mer om begge forsikringene i vedlagt materiell eller på help.no. Det gjøres oppmerksom på at boligkjøperforsikring kun kan tegnes av forbruker. Meglerforetaket mottar kr 5 600/5 600/5 900 i kostnadsgodtgjørelse, avhengig av boligtype, samt et tillegg på kr 1 000 ved salg av Advokatforsikring for boligeiere.

Meglere vederlag

Det er avtalt en fast provisjon på kr 45.000,- ved gjennomføring av salgsoppdraget. I tillegg kommer tilretteleggingsgebyr (kr 15.900,-), visninger/overtagelse (kr 2.500,- per stykk), oppgjørshonorar (kr 6.250,-), markedspakke (kr 16.500,-), betalingsutsettelse (kr 4.750,-), søk eiendomsregister og elektronisk signering (kr 2.190,-) samt innhenting av opplysninger (kr 10.900,-). Alle beløp er inklusive mva. Meglerforetaket har ikke krav på provisjon og oppgjørshonorar dersom handel ikke kommer i stand i oppdragstiden eller hvis oppdraget sies opp.

Ansvarlig megler

Line M Strøm
Eiendomsmegler
line.strom@aktiv.no
Tlf: 970 94 147

Oppdragstaker

Aktiv Eiendomsmegling Elverum AS, organisasjonsnummer 913682122
Storgata 10, 2408 Elverum

Salgsoppgavedato

13.04.2026



En lys og hyggelig 4-roms leilighet med god standard. Leiligheten ligger i byggets 2. etasje med heisadkomst, og har en gjennomgående planløsning med romslig stue, separat kjøkken, 3 soverom, bad/vaskerom og toalettrom.

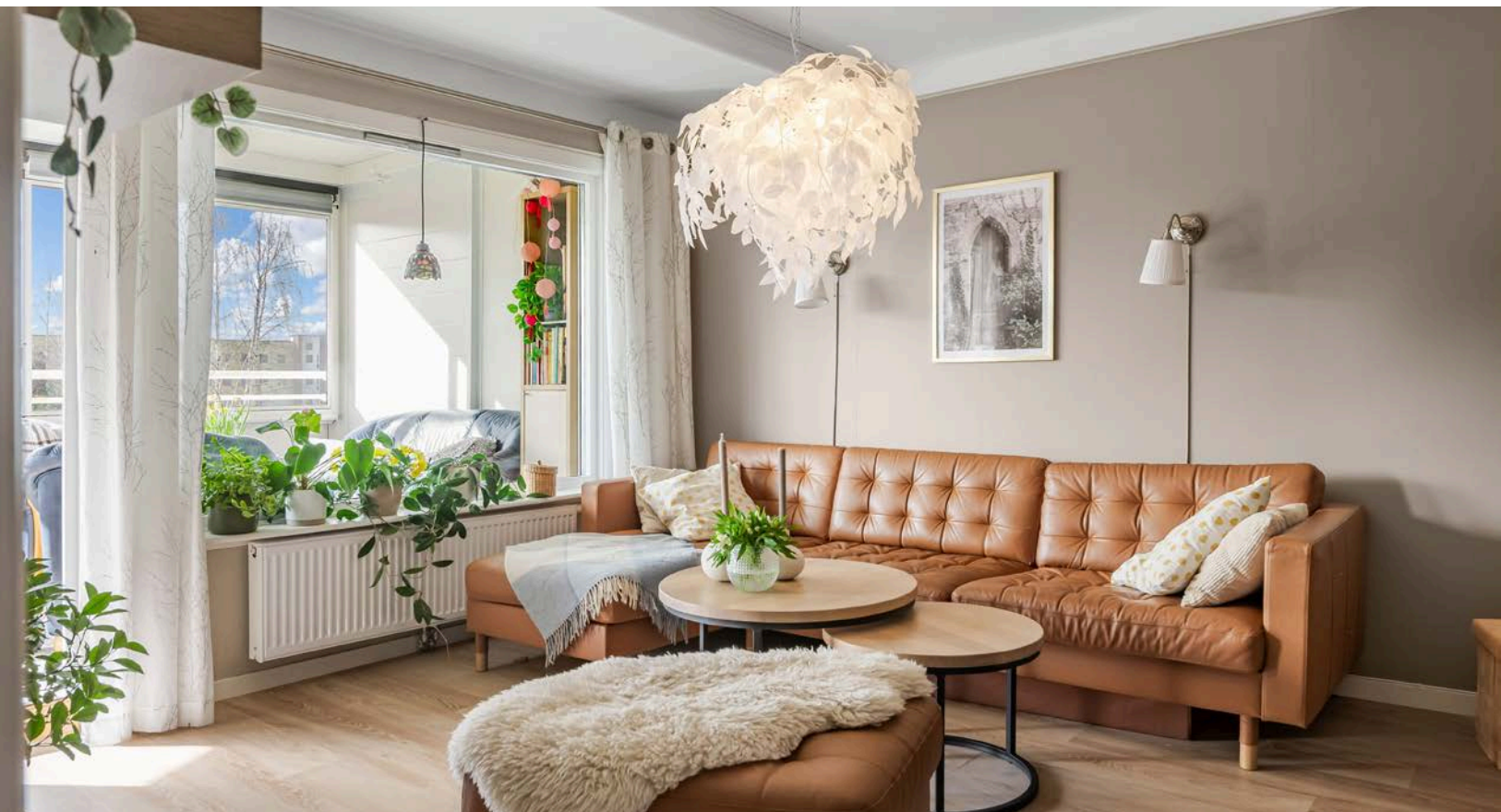

Stuen er det naturlige oppholdsrommet i leiligheten, og er et stort, lyst og fint rom for både avkobling og hygge.



Fra stuen er det utgang til en stor innglasset balkong på 18m² mot vest med gode solforhold og uten innsyn.



Balkongen har støpt gulv belagt med teppe og store skyvevinduer som kan åpnes opp. Det er også montert innvendig solskjerming, lys og strøm.



Beliggenheten mot vest sørger for gode solforhold på ettermiddag og kveld. Balkongen vender ut mot store grønne fellesarealer, som gir privat liv på balkongen.



Stuen har store vinduer ut mot balkongen som sørger for rikelig med naturlig lys. Alle vinduene i leiligheten har 3-lags glass, og i stuen er det bred vinduskarm som er perfekte for planter og dekor.



Kjøkkenet ligger i et eget rom i naturlig tilknytning til stuen. Velholdt kjøkkeninnredning med god skap- og benkeplass.



Kjøkkenet har pen enstavs laminat på gulv og overflater malt i en innbydende farge. Stor vindusflate slipper inn rikelig med lys.



På kjøkkenet er det plass til et koselig frokostbord.



Innredningen har profilerte fronter og laminert benkeplate med nedfelt oppvaskkum. Praktisk med fliser i benkeryggen og belysning under overskapene. Kjøkkenet er utstyrt med platetopp, stekeovn og oppvaskmaskin som medfølger i handelen.



I stuen er det god plass til stor sofagruppe med salongbord og mediemøblement med TV. Grunnpakke TV/bredbånd er inkludert i felleskostnadene.



Leiligheten holdes god og lun på vinterstid med fjernvarme til radiatorer (nye i 2023). Oppvarming med fjernvarme og varmtvann er inkludert i felleskostnadene.



God standard med enstavs laminat på gulv og plater på veggene malt i en fin varm farge.



Stuen er romslig, så det er også god plass til et stort spisebord og annet ønskelig møblement.



Leiligheten har et lyst og pent hovedsoverom av god størrelse.

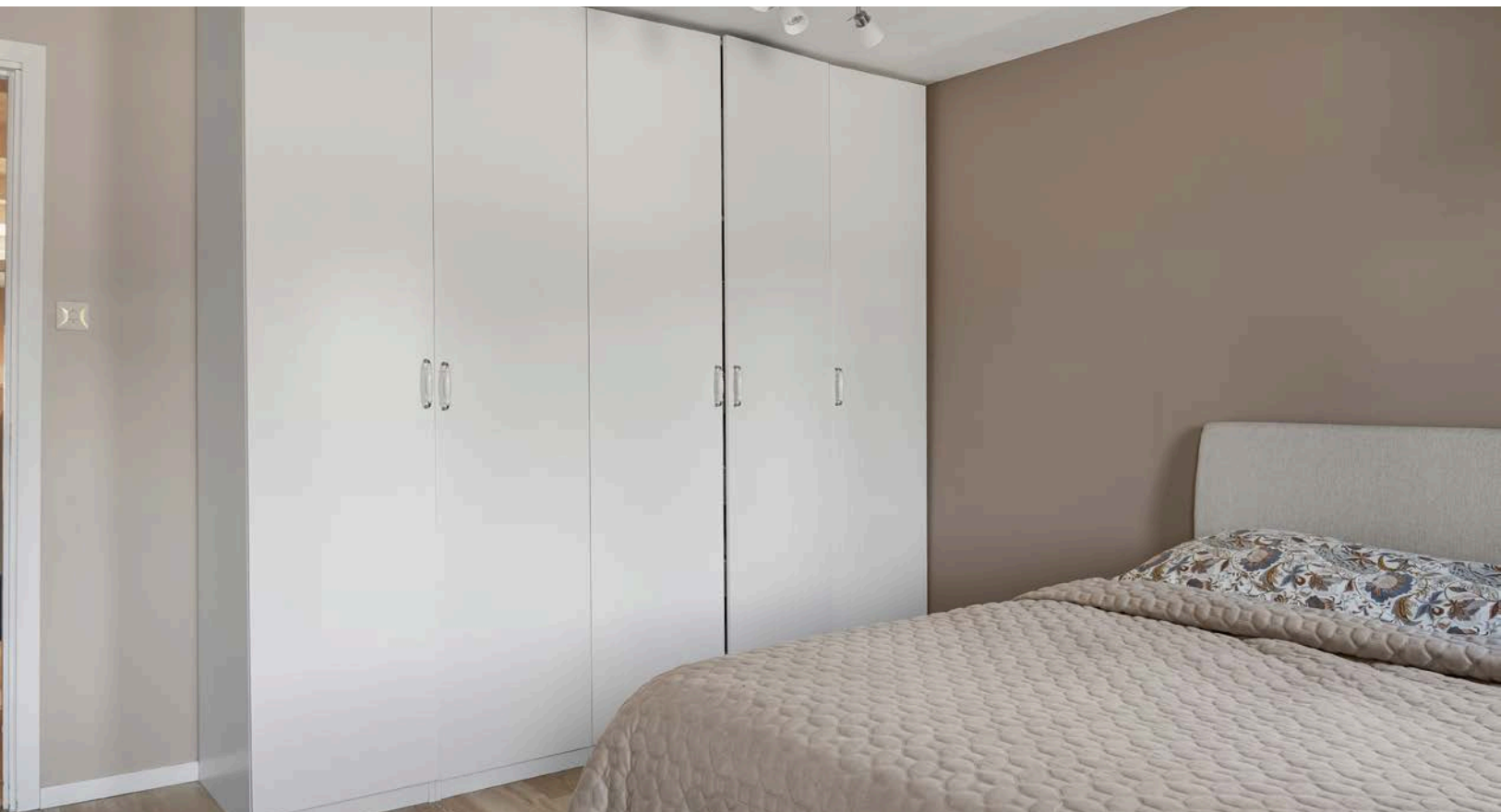

På soverommet er det god oppbevaringsplass i medfølgende garderobeskap.



Soverommet har to store vinduer som slipper inn rikelig med naturlig lys.



På soverommet er det naturlig plass til dobbeltseng med tilhørende nattbord, samt en kontorpult eller kommoder.



Soverom 2 er et lyst og fint rom som passer perfekt som barnerom, gjesterom eller kontor.



På soverommet er det plass til seng, kontorpult og oppbevaringsplass i medfølgende garderobeskap.



Soverommet har moderne enstavs laminat på gulv og overflater malt i en nydelig grønnfarge.



Soverom 3 har enstavs laminat på gulv og gråmalte overflater med en tapetsert kontrastvegg.



Også på dette soverommet er det oppbevaringsplass i medfølgende garderobeskap.



Leiligheten har et lyst baderom med fliser på gulv og vegger. Rommet har elektrisk stråleovn som varmekilde.



Lys baderomsinnredning med nedfelt servant, speil med hyller og belysning over. Baderommet er også utstyrt med dusjhjørne med forheng.



I hjørnet er det plass og opplegg for vaskemaskin, samt tørketrommel over om ønskelig.



Vegg-i-vegg med baderommet er det et praktisk separat toalettrom med vegghengt servant og gulvstående toalett.



Du ønskes velkommen inn i en lys og hyggelig entré.

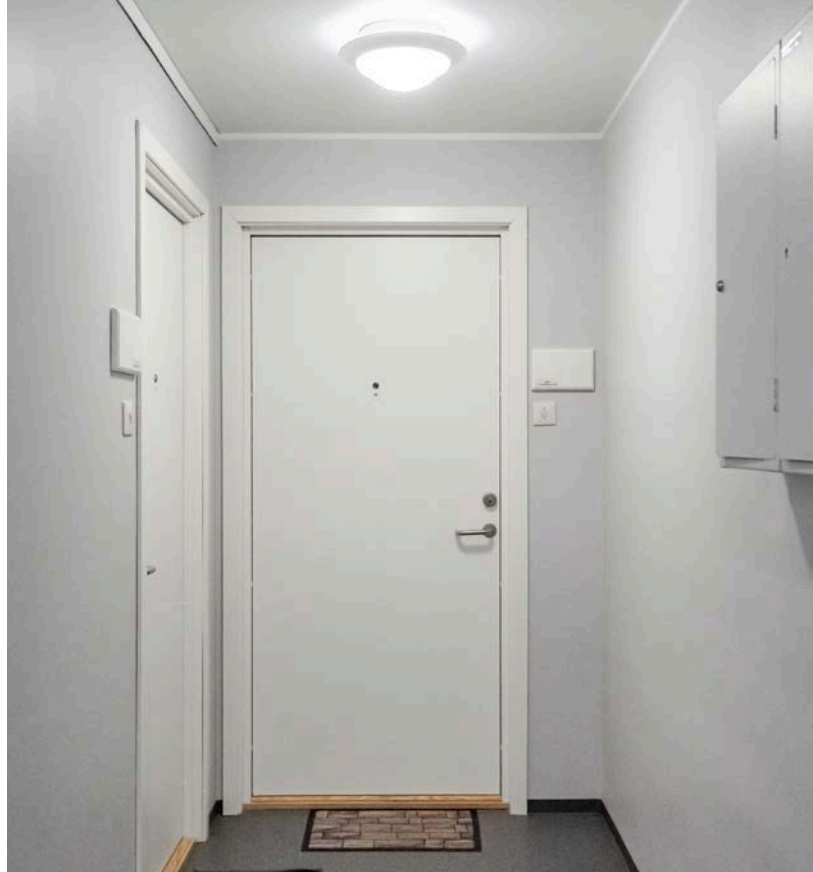

Sikringskap med automatsikringer montert på vegg i felles trapperom.

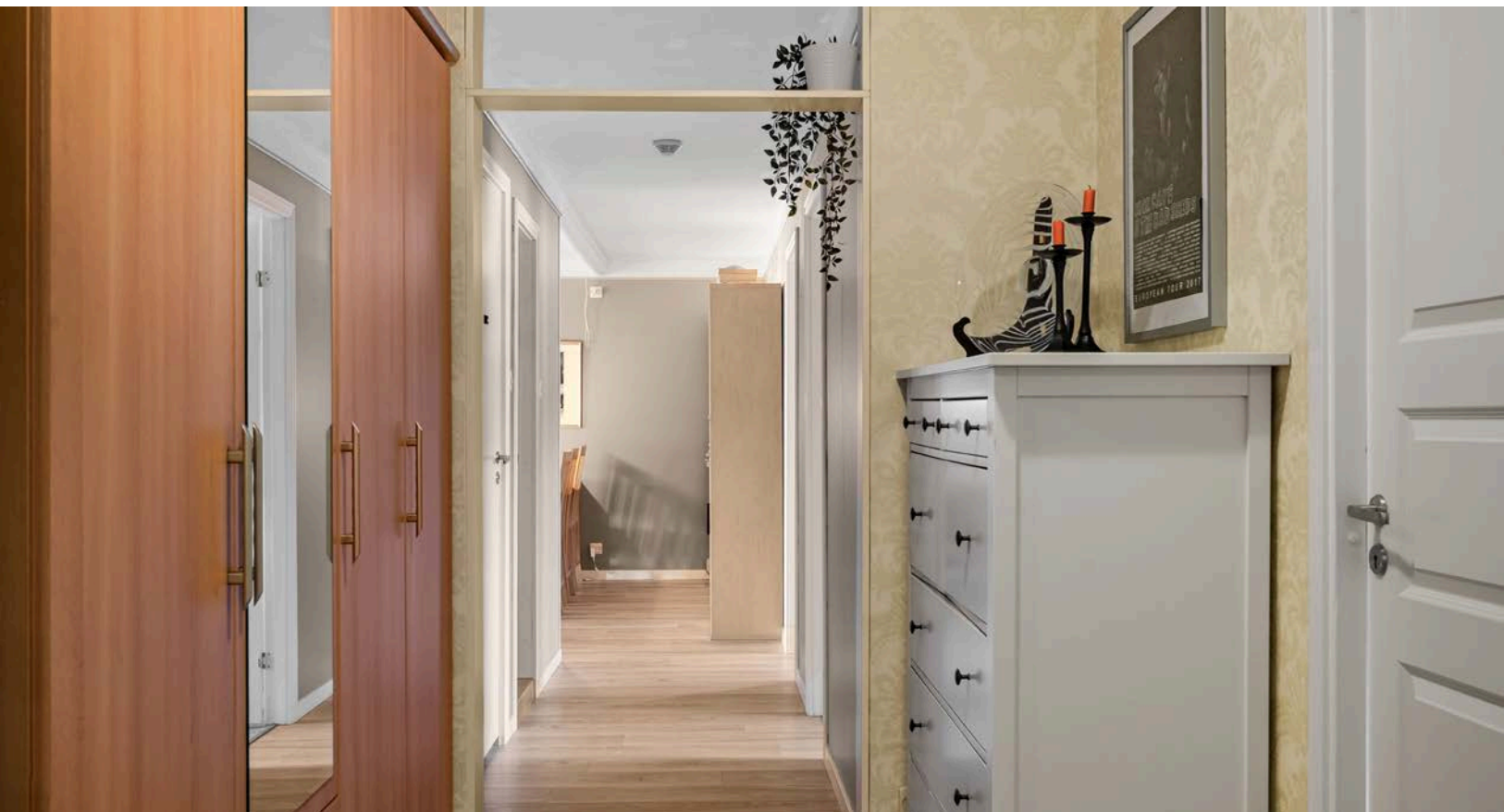

I entréen har du plass til sko og yttertøy i medfølgende garderobeskap, samt ytterligere plass til skoskap eller kommode.



Du tar deg opp til leiligheten i byggets 2. etasje via felles trapperom med heis.

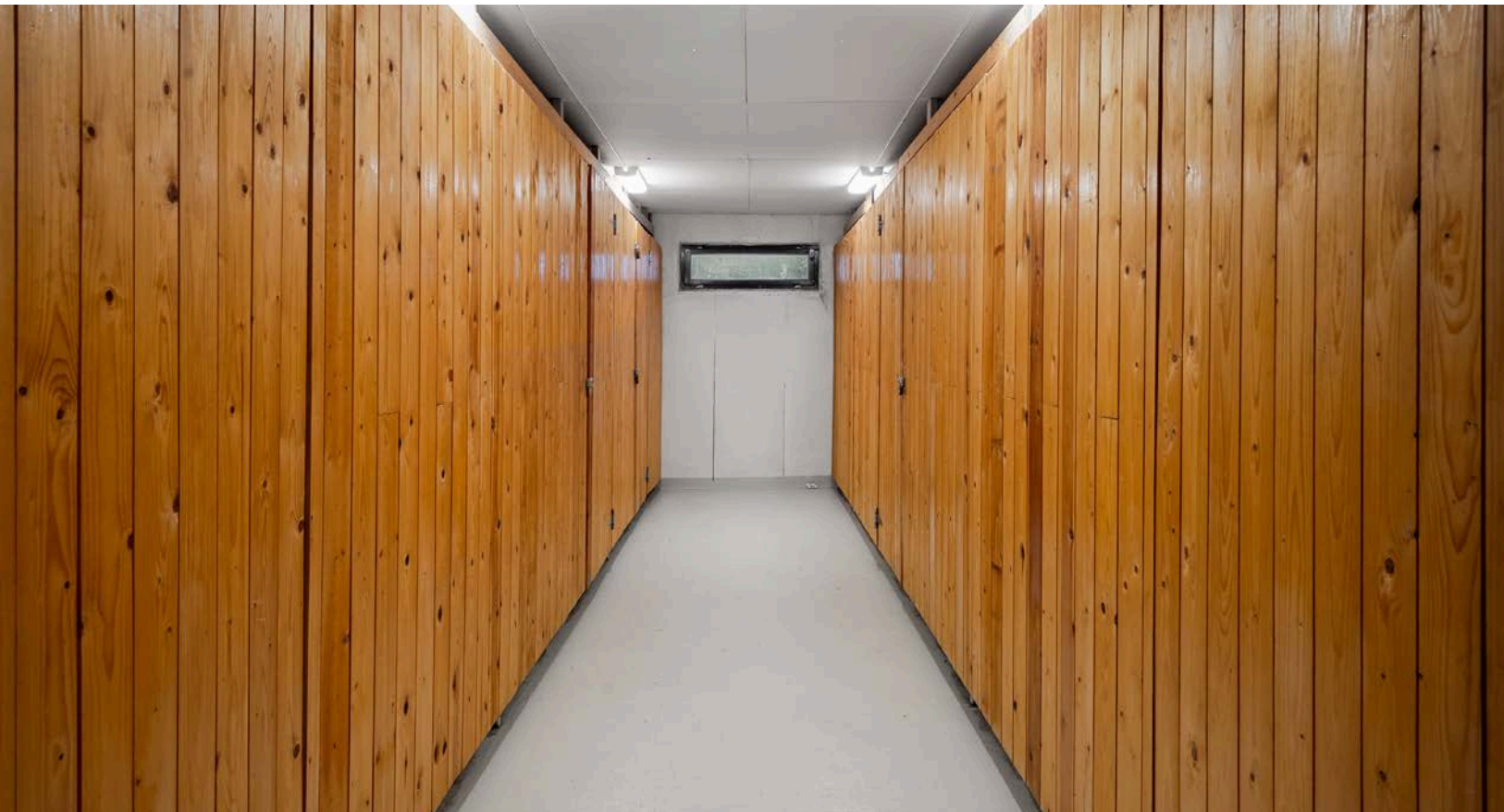

I tillegg disponerer leiligheten en kjellerbod på 6m². Som beboer har du også tilgang til felles lagerrom for sykler, sparker etc. i kjelleren.



Overbygget inngangsparti med callinganlegg.



Borettslaget eier og leier ut 60 garasjer til beboerne etter liste. Garasjeleie/parkeringsleie og administrasjonskostnader belastes andelseier etter gjeldende satser. Parkering skjer ellers på felles parkeringsområder for borettslaget.



Tomten er pent opparbeidet med store grøntarealer, beplantning, prydbuser, flere sittegrupper, lekeplass for de minste beboerne og fotballbane. Det er asfalterte stier, veier og parkeringsområde. Forøvrig noe naturtomt.



Leiligheten ligger fint til i et veletablert boligområde på Mastmoen med nærhet til bymarka. Nærmest umiddelbar nærhet til populære friluftsområder i Svarholtet, samtidig kun ca. 2 km til Elverum sentrum med alle byfasiliteter.



Fellesområdet i borettslaget er godt tilrettelagt for beboerne med både benker og lekeområder for fri utfoldelse og lystig lek. Det er flere barnehager i bydelen og kort veg til skoler. Bybussen passerer tre holdeplasser rundt borettslaget hver halvtime.

Plantegning







Plantegningen er en ikke målbare illustrasjon og avvik kan forekomme.

Plantegningen er ikke i målestokk og noe avvik kan forekomme.
Megler/selger tar ikke ansvar for evt. feil.

Vedlegg

Tilstandsrapport

-  Boligbygg med flere boenheter
-  Grøndalsbakken 140 C, 2414 ELVERUM
-  ELVERUM kommune
-  # gnr. 30, bnr. 737
-  # Andelsnummer 66

Sum areal alle bygg: BRA: 117 m² BRA-i: 99 m²



Befaringsdato: 24.03.2026

Rapportdato: 07.04.2026

Oppdragsnr.: 15798-1705

Eiendomsverdi ref nr: AD9791

Autorisert foretak: Takstrådet Harald Juliussen AS

Sertifisert Takstingeniør: Harald Juliussen

Vår ref: HJ 2026029



Rapporten kan brukes i inntil ett år etter rapportdato, og kan ikke gjenbrukes ved flere boligsalg i denne perioden. Skjer det endringer, oppstår skader også videre på boligen, bør du som selger be om oppdatert rapport.

Norsk takst

Norsk takst er bransjeorganisasjonen for landets bygningssakkyndige og takstforetak, med om lag 1400 sertifiserte medlemmer fordelt på omtrent 1000 bedrifter. I boligomsetningen regnes takstrapportene som et helt avgjørende element i den informasjonen som gjøres tilgjengelig for kjøper. Årlig leverer medlemmene rundt 120.000 slike takster. Det gir unik oversikt over norske boliger, og bidrar til at alle oppdrag kan utføres med utgangspunkt i erfaringsbasert kvalitet.



Det stilles høye krav til utdanning, sertifisering og yrkesetikk. Norsk takst er opptatt av at boligomsetningen skal være trygg, og legger vekt på å opptre uavhengig av andre bransjeaktører. Bygningssakkyndige fakturerer sine tjenester uten hensyn til hvilken pris som oppnås, og skal heller ikke på annen måte ha noen egeninteresse knyttet til handelen.

Uavhengighet og god fagkunnskap har over tid bygget troverdighet og tillit. Både selger og kjøper skal kunne stole på bygningssakkyndiges vurderinger. For tilfeller der det likevel skulle oppstå misnøye med utført arbeid, har vi sammen med Forbrukerrådet etablert en klagenemnd.

Norsk takst har en sentral rolle i utviklingen av norske standarder, regler og profesjonsprinsipper, og representerer bransjen i alle relevante internasjonale fora. Dette sikrer at norske bygningssakkyndige tidlig kan tilpasse seg krav og bransjetrender fra utlandet, samtidig som takseringsfaget får en norsk stemme på verdensbasis. Organisasjonen bidrar i næringspolitisk sammenheng, og har vært en pådriver for å sikre at lover og regler gir trygghet for forbrukerne i boligomsetningen.

Takstrådet Harald Juliussen AS

Rapportansvarlig

Harald Juliussen

Uavhengig Takstingeniør

harald@takstraadet.no

995 27 307



Dette trenger du å vite om tilstandsrapporten



Hva er en tilstandsrapport?

En tilstandsrapport beskriver synlige skader/avvik eller tegn på skader/avvik på boligen. Rapporten fremhever vanligvis ikke positive egenskaper ved boligen.



Hva vurderer en bygningsakkyndig?

Den bygningsakkyndige vurderer boligen ut fra hva man kan forvente av en bygning av samme alder og type. Vurderingen gjøres som regel mot hvordan det var vanlig å bygge og regler som gjaldt da boligen ble oppført (søknadstidspunktet). Forhold som er vanlige for bygningens alder, slik som slitasje etter normal bruk regnes ikke som avvik.



Hva inneholder tilstandsrapporten?

Den bygningsakkyndige undersøker rom og bygningsdeler slik det kommer frem av [Forskrift til avhendingsloven](#). Tilstandsrapporten inneholder bare avvik som den bygningsakkyndige kan se eller kontrollere med enkle hjelpemidler. Det gjøres ikke nærmere undersøkelser slik som åpning av vegger eller andre bygningsdeler. I vegg mot våtrom og rom under terreng kan det borres et hull for å gjøre enkle undersøkelser slik som fuktøk.

Når du kjøper en brukt bolig

Når du kjøper en brukt bolig, er det viktig å være oppmerksom på at dette ikke kan sammenlignes med å kjøpe en ny bolig. Måten boligen ble bygget på kan være annerledes enn i dag. Bygninger svekkes over tid, og utsettes for slitasje blant annet på grunn av bruk og vær og vind. Mange boliger fornyes helt eller delvis, noen i flere omganger, eller det oppføres tilbygg. Særlig for boliger som er pusset opp eller endret, er det viktig å merke seg at fornyelse av overflater ikke nødvendigvis betyr at bygningsdeler under er forbedret.

Vurdering mot byggeplaner

Den bygningsakkyndige vil vurdere boligen mot hvordan det var vanlig å bygge og regler som gjaldt på søknadstidspunktet. Den bygningsakkyndige ser etter avvik som har betydning for og som reduserer boligens funksjon og verdi, og som kommer frem av forskrift til avhendingslova.

Noen bygningsdeler og forhold vil den bygningsakkyndige vurdere mot dagens regelverk. Etter dagens regelverk vil disse kunne få avvik og/eller TG2 eller TG3 uten at det nødvendigvis er krav om at avviket utbedres. Dette kan gjelde sluk, tettesjikt og fall på bad og vaskerom, forhold som gjelder sikkerhet mot brann, rekkverk, trapper osv.

Tilstandsrapporten beskriver ikke hele boligen

BYGNINGSSAKKYNDIGE SER FOR EKSEMPEL IKKE PÅ

- vanlig slitasje og normal vedlikeholdstilstand
- bagatellmessige forhold som ikke påvirker bygningens bruk eller verdi vesentlig
- etasjeskillere
- tilleggsbygg slik som garasje, bod, anneks, naust også videre
- utvendige trapper
- støttemurer
- skjulte installasjoner
- installasjoner utenfor bygningen
- full funksjonstesting av el- og VVS-installasjoner
- geologiske forhold og bygningens plassering på grunnen
- bygningens planløsning
- bygningens innredning
- løspore slik som hvitevarer
- utendørs svømmebasseng og pumpeanlegg
- bygningens estetikk og arkitektur
- bygningens lovlighet (bortsett fra bruksendringer, brannceller og forhold som åpenbart kan påvirke helse, miljø og sikkerhet)
- fellesarealer (med mindre boligeier har vedlikeholdsplikt for fellesarealer og dette er kjent for bygningsakkyndig, eller fellesarealet har en særlig tilknytning til boligen).

© iVerdi 2023 © Norsk takst 2023

Malen til denne rapporten, inkludert standardtekstene fra Norsk takst, er vernet etter åndsverkloven og kan kun benyttes av medlemsforetakene i Norsk takst og av takstingeniører som er sertifisert i slikt foretak, samt av kunder hos iVerdi og studenter hos NEAK. For andre aktører er eksemplarframstilling av malen og standardtekster, som utskrift og annen kopiering til bruk som grunnlag for tilsvarende rapporter, bare tillatt når det er hjemlet i lov (kopiering til privat bruk, sitat o.l.) eller avtale med Norsk Takst ([Forside](#)) eller iVerdi ([Hjem-iVerdi](#)).

Utnyttelse i strid med lov eller avtale kan medføre erstatnings- og straffeansvar.

Dette trenger du å vite om tilstandsrapporten

Tilstanden vurderes med ulike tilstandsgrader

Tilstanden gir uttrykk for en gitt forventet tilstand, blant annet vurdert ut fra alder og normal bruk. Ved Tilstandsgrad 0 (TG0) og Tilstandsgrad 1 (TG1) gir den bygningsakkyndige normalt ingen begrunnelse for valg av tilstandsgrad. Grunnen er at bygningen eller bygningsdelen da bare har normal slitasje. Ved skjulte konstruksjoner kan alder alene avgjøre tilstandsgrad. Når bygningsakkyndige anbefaler tiltak, for eksempel utbedringer, må brukeren av rapporten vurdere om tiltakene er nødvendige og lønnsomme.

Når den bygningsakkyndige velger tilstandsgrad, baseres vurderingen på faste kriterier som følger av gjeldende bransjestandard for Teknisk tilstandsanalyse ved omsetning av bolig og Forskrift til avhendingslova.



TILSTANDSGRAD 0, TG0: INGEN AVVIK

Bygningsdelen skal være tilnærmet ny, ikke vise tegn på slitasje og det skal være lagt frem dokumentasjon på faglig god utførelse. Det er ingen merknader til delen.



TILSTANDSGRAD 1, TG1: MINDRE AVVIK

Bygningsdelen skal bare ha normal slitasje, og straktiltak skal ikke anses som nødvendig. Graden kan også brukes når delen er ny, men der dokumentasjon på faglig god utførelse mangler.



TILSTANDSGRAD 2, TG2: VESENTLIGE AVVIK OG MINDRE AVVIK SOM ETTER NS 3600 GIR TG 2

Bygningsdelen skal enten ha feil utførelse, en skade eller symptomer på skade, sterk slitasje eller nedsatt funksjon. Graden gis når bygningsdelen trenger vedlikehold eller tiltak i nær fremtid. Graden skal også brukes når delen er gammel og det er grunn til å varsle om faren for skader på grunn av alderen, eller når det er grunn til å overvåke delen spesielt på grunn av fare for større skader eller følgeskader.



TILSTANDSGRAD 3, TG3: STORE ELLER ALVORLIGE AVVIK

Denne tilstandsgraden brukes ved kraftige tegn på forhold som man må regne med trenger utbedring straks eller innen kort tid. Det er påvist funksjonssvikt eller sammenbrudd.



IKKE UNDERSØKT/IKKE TILGJENGELIG FOR UNDERSØKELSE

Det kan være avvik/skader som ikke er avdekket.

Informasjon om utbedringskostnader

Utbedringskostnadene i rapporten er sjablongmessige anslag basert på observerte forhold som feil, skader eller uregelmessigheter, samt foreslåtte tiltak. Disse anslagene er veiledende, angis i fem intervaller, er basert på generelle erfaringstall, og må ikke forveksles med konkrete pristilbud fra håndverkere eller entreprenører. Faktiske kostnader kan variere betydelig, avhengig av individuelle valg, materialpriser og markedsforhold. For å få en nøyaktig vurdering av utbedringskostnadene anbefales ytterligere undersøkelser og innhenting av flere pristilbud fra kvalifiserte fagfolk. Slike anslag gis for TG3, der dette er mulig.



Tiltak under kr 20 000



Tiltak mellom kr 20 000 – 100 000



Tiltak mellom kr 100 000 – 200 000



Tiltak mellom kr 200 000 – 500 000



Tiltak over kr 500 000

Beskrivelse av eiendommen

Leiligheten ligger i en boligblokk med flere boenheter. Bygget i henhold til byggeforskrifter gjeldende i den perioden boligen ble oppført, og er vurdert i den stand den var på besiktigelsesdagen. Leiligheten fremstår med med god standard og er godt vedlikeholdt. Fellesarealer i boligblokken synets godt vedlikeholdt og har god standard.

Som det fremkommer i rapporten er det avvik fra normal standard i forbindelse med badet, - mangelfullt fall på gulv og mangler med gjennomføring av rør i gulvet.

Leiligheten og tekniske installasjoner må forventes å ha en normal bruksslitasje i forhold til bygningsåret.

Det bemerkes at borettslaget har ansvar for vedlikehold av uteareal, fellesareal og bygning.

Tilstandsrapporten er utarbeidet med utgangspunkt i ny avhendingslov, gjeldende fra 01.01.2022 iht. NS3600. Oppgradert iht. nye bestemmelser fra 02.01. 2026. Se for øvrig i egenerklæringen og i rapportens enkelte punkter.

Boligbygg med flere boenheter - Byggeår: 1975

UTVENDIG

[Gå til side](#)

Bygningen har malte trevinduer med 3-lags glass. Stort stuevindu og vindu i soverom med ukjent alder.

Inngangsdør til leiligheten er sannsynligvis fra 2003.

Brannklassifisert med EI 30 og med lydklassifisering 43 db.

Leiligheten har malt balkongdør i tre med tre lags isolerglass.

Dørtelefon.

Inn-glasset balkong med støpt gulv med teppe, vegger av malte plater

og malt betong og malt betong i himling. Skyvevinduer.

INNVENDIG

[Gå til side](#)

Innvendig er det gulv av laminat. Veggene har tapet og malte mdf panelplater. Malt betong i himling.

Etasjeskiller er av betongdekke.

Fellessareal har betongtrapp og heis. (Fellesanliggende).

Innvendig har boligen malte fyllingsdører og malte fyllingsdører.

Garderobeskap.

VÅTROM

[Gå til side](#)

Bad/vaskerom

Dokumentasjon: ingen dokumentasjon.

Veggene har fliser. Taket har malt betong.

Gulvet er flislagt. Rommet har elektrisk stråleovn som varmekilde.

Fall inn mot midten av gulvet, lavest foran servantskap. Høyde ved underkant dørterskel og høyde ved topp slukrist er tilnærmet identiske, Høydeforskjell fra toppen av sluket til toppen av feielist/membranen ved dørterskelen er ca. 32 millimeter.

Det er plastsluk og smøremembran med ukjent utførelse.

Rommet har innredning med nedfelt servant, dusjvegger/hjørne, vaskeum og opplegg for vaskemaskin og tørketrommel.

Det er mekanisk avtrekk.

Hulltaking er foretatt, uten å påvise unormale forhold. Det er også inspisert i rørskap i sjakt mellom toalettrom og bad/vaskerom uten å registrere tegn på fuktskader. Det ble foretatt hulltaking vegg fra tilstøtende rom mot bunnsvill i våtrom. Det ble søkt med

fuktindikator med pigger uten å registrere fukt på befaringsdagen. Forholdet bør uansett holdes under oppsikt.

KJØKKEN

[Gå til side](#)

Kjøkkenet har innredning med profilerte fronter. Benkeplaten er av laminat. Det er plass for kjølfryseskap, oppvaskmaskin, platetopp og stekeovn.

Det er avtrekk via mekanisk avtrekksanlegg i boenheten.

SPESIALROM

[Gå til side](#)

Toalettrom med klosett og servant. Fliskagt gulv, brystning av fliser og malt glassfiberstrie på vegge4. Malt betong i himling. Mekanisk avtrekk og luftespalte under dørblad.

TEKNISKE INSTALLASJONER

[Gå til side](#)

Innvendige vannledninger er av kobber med plastkappe. Det er besiktiget i rørskap.

Det er avløpsrør av plast.

Boligen har mekanisk ventilasjon.

Leiligheten forsynes med varmtvann fra felles varmtvannstanker i kjelleren. (Fellesanliggende).

Vannbåren varme til vegg radiatorer. Nye radiatorer i 2023.

Vannbåren varme fra felles anlegg i kjelleren, - tilknyttet fjernvarmeanlegg. (Fellesanliggende).

En fas el. inntak i skap i felles korridor. 32 amp overbelastningsvern og 4

kurser med automatsikringer.

Arealer

[Gå til side](#)

Forutsetninger og vedlegg

[Gå til side](#)

Lovlighet

[Gå til side](#)

Boligbygg med flere boenheter

- Det foreligger ikke tegninger

Ikke fremlagt foreløpig

Sammendrag av boligens tilstand

Fordeling av tilstandsgrader

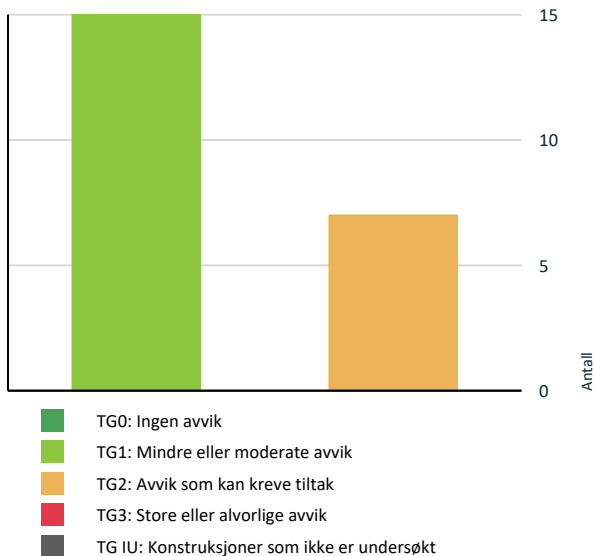

Vil du vite mer om tilstandsgrader? Se side 4.

TG 2 AVVIK SOM KAN KREVE TILTAK

- ! **Utvendig > Vinduer** [Gå til side](#)
- ! **Utvendig > Dører** [Gå til side](#)
- ! **Tekniske installasjoner > Vannledninger** [Gå til side](#)
- ! **Tekniske installasjoner > Avløpsrør** [Gå til side](#)
- ! **Våtrom > 2. Etasje > Bad/vaskerom > Overflater Gulv** [Gå til side](#)
- ! **Våtrom > 2. Etasje > Bad/vaskerom > Sluk, membran og tettesjikt** [Gå til side](#)
- ! **Kjøkken > 2. Etasje > Kjøkken > Avtrekk** [Gå til side](#)

Spesielt for dette oppdraget/rapporten

Rapporten er utarbeidet med utgangspunkt i egne observasjoner- fremvist dokumentasjon og opplysninger gitt ved befaringen.

Der "eier" er oppgitt som kilde i rapporten refereres det til eieren eller til den tilstedeværende som er representant for eieren. Denne rapporten er utarbeidet etter mal for utarbeidelse av bolig tilstandsrapport. I dette mandatet er det vanligvis utelatt enkelte punkter fra gjeldende krav som: Etasjeskiller, radon, utvendige trapper og branntekniske forhold er da nødvendigvis ikke medtatt i rapporten. Noe som kan avvike i forhold til NS 3600.

Tilstandsrapport for felleskomponentene der borettslaget har vedlikeholdsplikt er ikke fremlagt eller foreligger ikke.

Objektet er en del av et borettslag, og det er i denne rapporten kun vurdert selve boligen innvendig + vinduer/dører/terrasse som disponeres av objektet.

Oppsummering av avvik

Vil du vite mer? Se på rommet eller bygningsdelen senere i rapporten.

Boligbygg med flere boenheter

Tilstandsrapport

BOLIGBYGG MED FLERE BOENHETER



Byggeår
1975

Kommentar
Byggeåret er basert på opplysninger fra eiendomsmatrikkelen.

Standard
Normal standard i forhold til byggeår.

Vedlikehold
Bygget er jevnlig vedlikeholdt.



UTVENDIG

TG 2 Vinduer

Beskrivelse

Bygningen har malte trevinduer med 3-lags glass. Stort stuevindu og vindu i soverom med ukjent alder.

Årstall: 1994 **Kilde:** Produksjonsår på produkt

Vurdering av avvik:

- Det er avvik:

Tilstandsgraden er vurdert i forhold til alder (32 år) og normal garantitid på isolerglass.

Konsekvens/tiltak

- Tiltak:

Ingen spesielle tiltak annet enn at forholdene bør holdes under oppsikt.

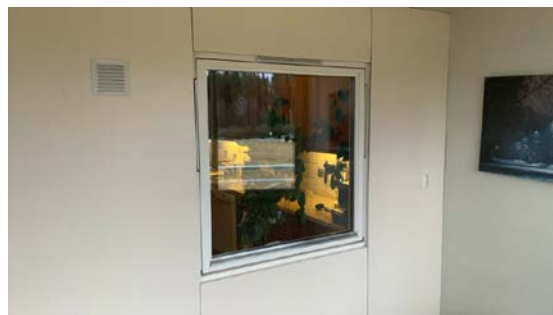

TG 2 Dører

Beskrivelse

Inngangsdør til leiligheten er sannsynligvis fra 2003. Brannklassifisert med EI 30 og med lydklassifisering 43 db. Leiligheten har malt balkongdør i tre med tre lags isolerglass. Dørtelefon.

Vurdering av avvik:

- Det er avvik:

Tilstandsgraden på balkongdøren er vurdert i forhold til alder og normal garantitid på isolerglass.

Konsekvens/tiltak

- Tiltak:

Ingen spesielle tiltak annet enn at forholdene bør holdes under oppsikt.

Tilstandsrapport



Dør fra stue til innglasset balkong.

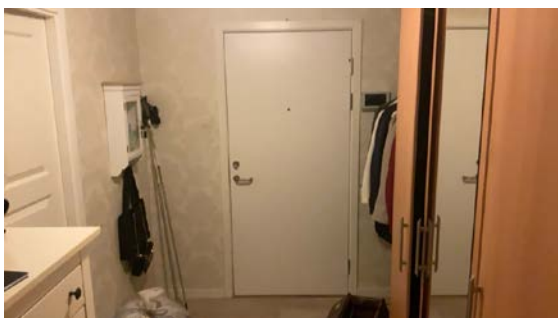

Inngangsdør til leiligheten med «dørspion»/ kikkehull.

TG 1 Balkonger, terrasser og rom under balkonger

Beskrivelse

Inn-glasset balkong med støpt gulv med teppe, vegger av malte plater og malt betong og malt betong i himling. Skyvevinduer.

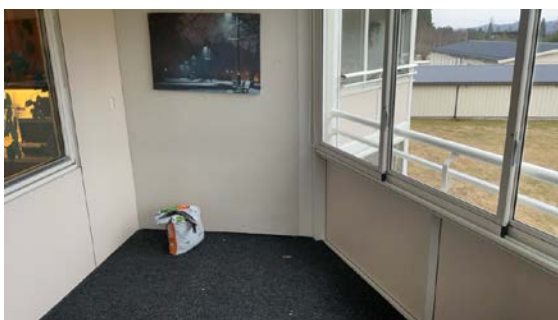

INNENDIG

TG 1 Overflater

Beskrivelse

Innvendig er det gulv av laminat. Veggene har tapet og malte MDF panelplater. Malt betong i himling.

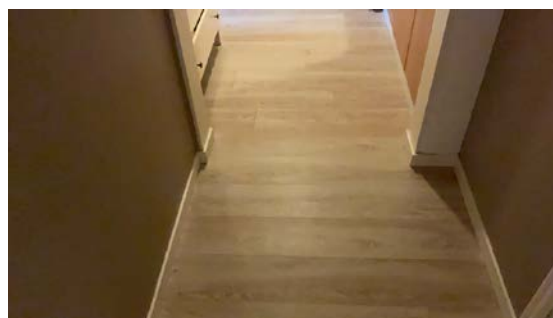

Tilstandsrapport

1 TG 1 Etasjeskille/gulv mot grunn

Beskrivelse

Etasjeskiller er av betongdekke.

Innvendige trapper

Beskrivelse

Fellesareal har betongtrapp og heis. (Fellesanliggende).

1 TG 1 Innvendige dører

Beskrivelse

Innvendig har boligen malte fyllingsdører og malte fyllingsdører.

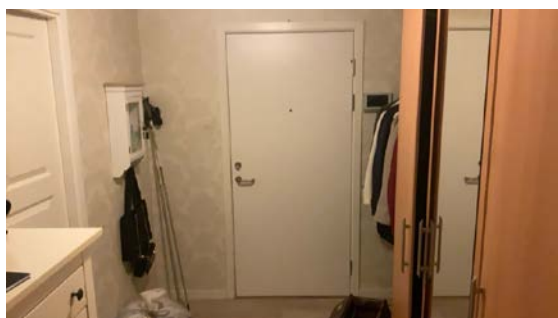

1 TG 1 Andre innvendige forhold

Beskrivelse

Garderobeskap.

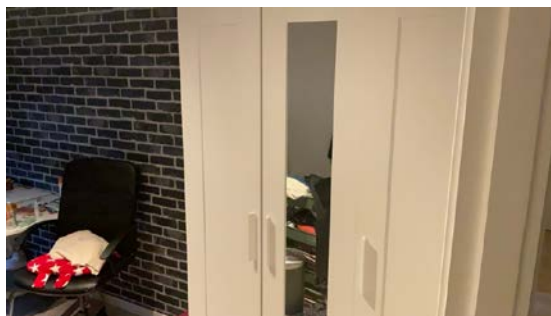

VÅTROM

2. ETASJE > BAD/VASKEROM

Generell

Beskrivelse

Tilstandsrapport

Dokumentasjon: ingen dokumentasjon.



2. ETASJE > BAD/VASKEROM

TG 1 Overflater vegger og himling

Beskrivelse

Veggene har fliser. Taket har malt betong.



2. ETASJE > BAD/VASKEROM

TG 2 Overflater Gulv

Beskrivelse

Gulvet er flislagt. Rommet har elektrisk stråleovn som varmekilde. Fall inn mot midten av gulvet, lavest foran servantskap. Høyde ved underkant dørterskel og høyde ved topp slukrist er tilnærmet identiske, Høydeforskjell fra toppen av sluket til toppen av feielist/membranen ved dørterskelen er ca. 32 millimeter.

Vurdering av avvik:

- Det er påvist at høydeforskjell fra topp slukrist til gulv/synlig topp membran ved dørterskel er mindre enn 25 mm.

Konsekvens/tiltak

- Til tross for avviket i fall/høydeforskjell til sluk, vil gulvet fortsatt kunne lede vann mot sluket, men med redusert effektivitet. Dette kan potensielt øke risikoen for vannansamling i enkelte områder av badet.

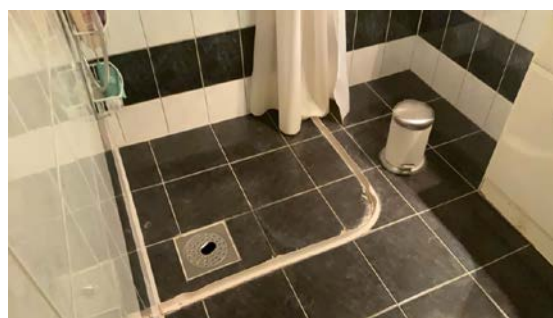

Tilstandsrapport

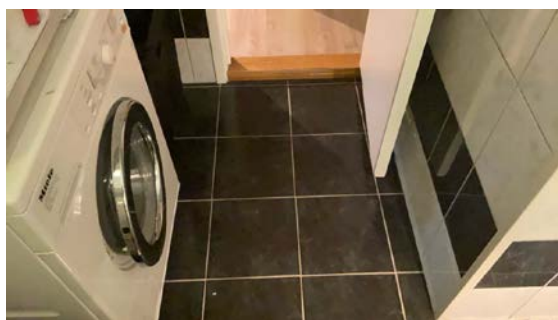

Stråleovn

2. ETASJE > BAD/VASKEROM

TG 2 Sluk, membran og tettesjikt

Beskrivelse

Det er plastsluk og smøremembran med ukjent utførelse.

Vurdering av avvik:

- Mer enn halvparten av forventet brukstid er passert på membranløsningen.
- Mer enn halvparten av forventet brukstid er passert på slukløsningen.

Konsekvens/tiltak

- Overvåk tilstanden jevnlig. For å få tilstandsgrad 0 eller 1 må slukløsningen skiftes ut og sannsynligvis må også membransjiktet skiftes/utbedres. Det er imidlertid vanskelig å si noe om tidspunktet for når dette er nødvendig.
- Sluket må sjekkes og rengjøres jevnlig.

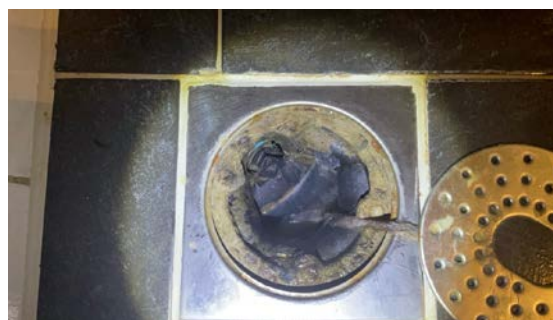

2. ETASJE > BAD/VASKEROM

TG 1 Sanitærutstyr og innredning

Beskrivelse

Rommet har innredning med nedfelt servant, dusjvegg/hjørne, vaskekum og opplegg for vaskemaskin og tørketrommel.



Servant over skap.

Tilstandsrapport

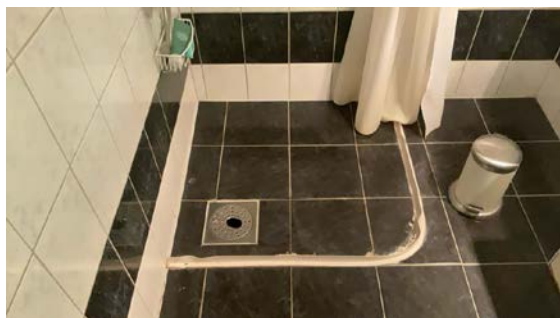

Pålimt plastlist på gulv for å hindre at vann kommer ut på gulvet ved dusjing.



Veggduşj



Opplegg for vaskemaskin og tørketrommel.

2. ETASJE > BAD/VASKEROM

TG 1 Ventilasjon

Beskrivelse

Det er mekanisk avtrekk.



Mekanisk avtrek



Dør med lufteterskel.

2. ETASJE > BAD/VASKEROM

TG 1 Tilliggende konstruksjoner våtrom

Beskrivelse

Hulltaking er foretatt, uten å påvise unormale forhold. Det er også inspisert i rørskap i sjakt mellom toalettrom og bad/vaskerom uten å registrere tegn på fuktskader. Det ble foretatt hulltaking vegg fra tilstøtende rom mot bunnsvill i våtrom. Det ble søkt med fuktindikator med pigger uten å registrere fukt på befaringsdagen. Forholdet bør uansett holdes under oppsikt.

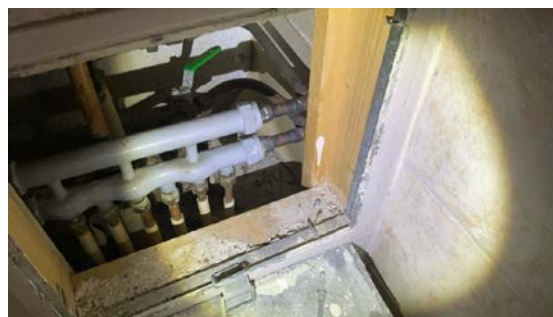

Flislagt vegg mellom toalettrom og bad. Ikke foretatt hulltaking. For øvrig betongvegger.

Tilstandsrapport



KJØKKEN

2. ETASJE > KJØKKEN

TG 1 Overflater og innredning

Beskrivelse

Kjøkkenet har innredning med profilerte fronter. Benkeplaten er av laminat. Det er plass for kjøll/fryseskap, oppvaskmaskin, platetopp og stekeovn.

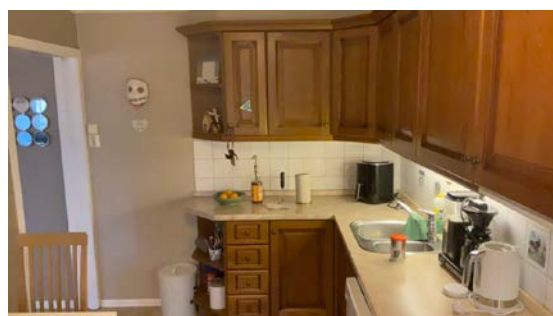
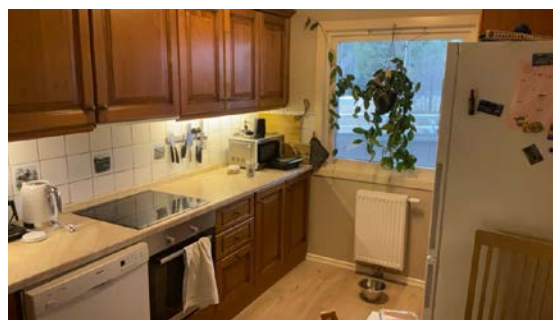
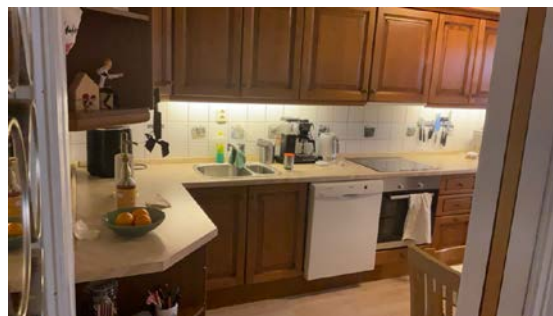

2. ETASJE > KJØKKEN

TG 2 Avtrekk

Beskrivelse

Det er avtrekk via mekanisk avtrekksanlegg i boenheten.

Vurdering av avvik:

- Det er avvik:
- Delvis løst ventilator

Tilstandsrapport

Konsekvens/tiltak

• Tiltak:

Noe innfesting bør etterskrues.

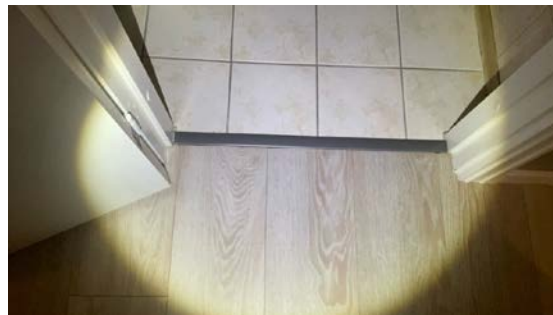

SPESIALROM

2. ETASJE > TOALETROM

TG 1 Overflater og konstruksjon

Beskrivelse

Toalettrom med klosett og servant. Fliskagt gulv, brystning av fliser og malt glassfiberstrie på vegge4. Malt betong i himling. Mekanisk avtrekk og luftespalte under dørblad.



TEKNISKE INSTALLASJONER

TG 2 Vannledninger

Beskrivelse

Innvendige vannledninger er av kobber med plastkappe. Det er besikttet i rørskap.

Vurdering av avvik:

- Mer enn halvparten av forventet brukstid er passert på innvendige vannledninger.

Konsekvens/tiltak

- Det er ikke behov for utbedringstiltak siden anlegget fungerer i dag, men ut ifra alder kan skader plutselig oppstå på eldre anlegg.

Tilstandsrapport

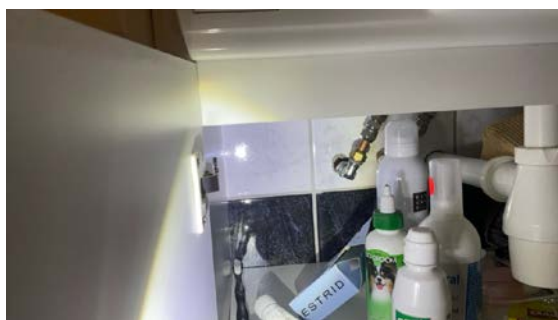
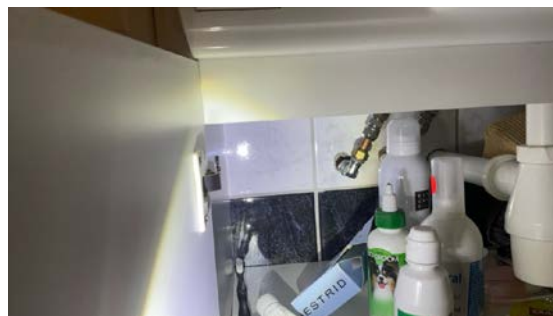

⚠ TG 2 Avløpsrør

Beskrivelse

Det er avløpsrør av plast.

Vurdering av avvik:

- Mer enn halvparten av forventet brukstid er passert på innvendige avløpsledninger.

Konsekvens/tiltak

- Det er ikke behov for utbedringstiltak siden anlegget fungerer i dag, men ut ifra alder kan skader plutselig oppstå på eldre anlegg.

⚠ TG 1 Ventilasjon

Beskrivelse

Boligen har mekanisk ventilasjon.



Tilstandsrapport



Spalteventiler i vinduskarmer.

Andre VVS-installasjoner

Andre installasjoner

Beskrivelse

Leiligheten forsynes med varmtvann fra felles varmtvannstanker i kjelleren. (Fellesanliggende).

Vannbåren varme

Beskrivelse

Vannbåren varme til veggradiatorer. Nye radiatorer i 2023. Vannbåren varme fra felles anlegg i kjelleren, - tilknyttet fjernvarmeanlegg. (Fellesanliggende).

Elektrisk anlegg

Dette er en forenklet kontroll begrenset til de spørsmål og undersøkelser som forskrift til avhendingslova (tryggere bolighandel) § 2-18 inneholder. Dette kan ikke sammenlignes med en kontroll utført av offentlig myndighet (Det lokale eltilsyn) eller registrert elektrovirksomhet, og en bygningssakkyndig har verken kompetanse eller lov til å foreta en slik kontroll.

Tilstanden er vurdert ut fra den forenklete og begrensede kontrollen som forskriften inneholder. El-anlegget kan ha feil og mangler som en slik forenklet undersøkelse ikke vil avdekke. Vær derfor oppmerksom på denne risikoen, og søk videre veiledning eller få en fullstendig kontroll utført av registrert elektrovirksomhet.

Beskrivelse

En fas el. inntak i skap i felles korridor. 32 amp overbelastningsvern og 4 kurser med automatsikringer.

1. Foreligger det eltilsynsrapport de siste 5 år, og det er ikke foretatt arbeid på anlegget etter denne, utenom retting av eventuelle avvik i eltilsynsrapport (dvs en el-tilsynsrapport uten avvik)?
Nei

Spørsmål til eier

2. Når ble det elektriske anlegget installert eller sist gang totalt rehabilitert (årstall)? Med totalt rehabilitert menes fullstendig utskiftet anlegg fra inntakssikring og videre.
1975 Ukjent om anlegget er fullstendig utskiftet.
3. Er alle elektriske arbeider/anlegg i boligen utført av en registrert elektroinstallasjonsvirksomhet?
Ukjent
4. Er det elektriske anlegget utført eller er det foretatt tilleggsarbeider på det elektriske anlegget etter 1.1.1999?
Ukjent
5. Foreligger det kontrollrapport fra offentlig myndighet – Det Lokale Eltilsyn (DLE) eller eventuelt andre tilsvarende kontrollinstanser med avvik som ikke er utbedret eller kontrollen er over 5 år?
Ukjent
6. Forekommer det ofte at sikringene løses ut?
Ukjent
7. Har det vært brann, branntilløp eller varmgang (for eksempel termiske skader på deksler, kontaktpunkter eller lignende) i boligens elektriske anlegg?
Nei

Generelt om anlegget

8. Er det tegn til at det har vært termiske skader (tegn på varmgang) på kabler, brytere, downlights, stikkontakter og elektrisk utstyr? Sjekk samtidig tilstanden på elektrisk tilkobling av varmtvannsbereider, jamfør eget punkt under varmtvannstank
Nei
9. Er der synlig defekter på kabler eller er disse ikke tilstrekkelig festet?
Nei

Inntak og sikringsskap

10. Er det tegn på at kabelinnføringer og hull i inntak og sikringsskap ikke er tette, så langt dette er mulig å sjekke uten å fjerne kapslinger?
Nei
11. Finnes det kursfortegnelse, og er den i samsvar med antall sikringer?
Ja
12. Foreta en helhetsvurdering av det elektriske anlegget, dets alder, allmenne tilstand og fare for liv og helse. Bør det elektriske anlegget ha en utvidet el-kontroll?
Nei

Generell kommentar

Tilstandsrapport

Det elektriske anlegget er ikke utdypende vurdert i denne rapporten da dette krever spesiell kompetanse og autorisasjon. På generelt grunnlag anbefales det derfor en gjennomgang av en el. fagmann. Heller ikke visuelle feil kommenteres hvis ikke dette fremgår særskilt.

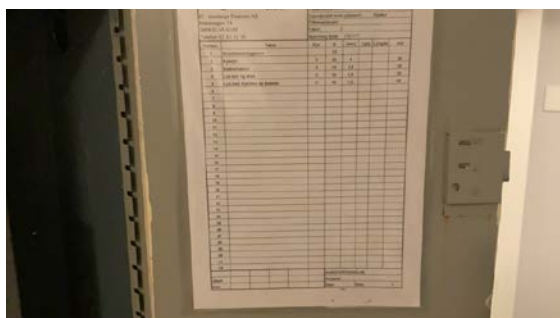

Arealer, byggetegninger og brannceller

Standard gjeldende fra 01.01.2024

Arealmålinger og arealoppsett er basert på Norsk standard 3940:2023 Areal- og volum-beregninger av bygninger. Arealet gjelder for tidspunktet da boligen ble målt

Hva er måleverdig areal?

Arealet i rommet må ha minst 1,90 m fri høyde over gulvet og minst bredde på 0,60 m. Et loft med skråtak vil for eksempel bare få registrert målbart areal der høyden er minst 1,90 m og bredden minst 0,60 m. Rommet må ha en dør eller luke, og gangbart gulv.

Hva er bruksareal?

BRA = BRA-i + BRA-e + BRA-b

Bruksarealet for bygningen er bruttoarealet minus arealet som opptas av yttervegger.

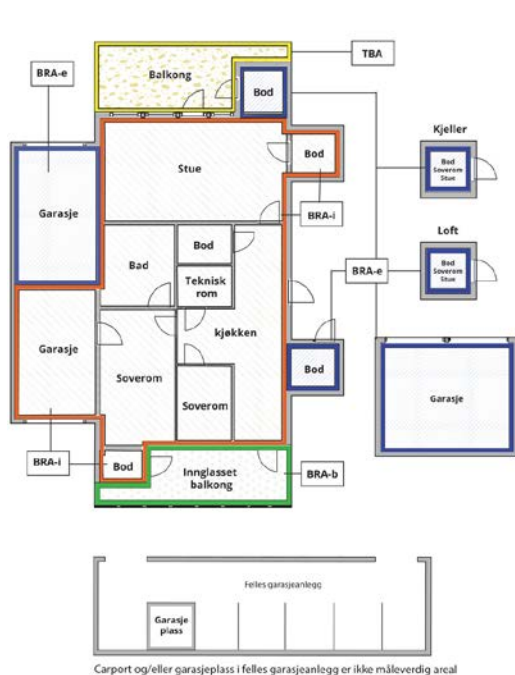

Internt bruksareal (BRA-i)	Arealet innenfor boenheten(e)
Eksternt bruksareal (BRA-e)	Arealet av alle rom utenfor boenheten(e) og som tilhører denne, slik som for eksempel bod
Innglasset balkong mv (BRA-b)	Arealet av innglasset balkong, veranda eller altan når denne er tilknyttet boenheten(e)
Terrasse- og balkongareal (TBA)	Arealet av terrasser, åpne balkonger og åpen altan tilknyttet boenheten(e)
Gulvareal (GUA)	Er sum av BRA (bruksareal) og ALH (areal med lav takhøyde). Areal med lav takhøyde (ALH) er ikke måleverdig areal, som skyldes skråtak og lav himlingshøyde. GUA kan opplyses i markedsføring der det er aktuelt for den konkrete boligen og kun sammen med BRA-i, for eksempel der gulvflaten har en verdi og har funksjon ved møblering og bruk av rommene. Ikke innredet areal som kaldloft, måles og oppgis normalt ikke.

Arealet kan ikke alltid fastsettes nøyaktig

Areal kan være komplisert eller umulig å måle opp nøyaktig fordi det er vanskelig å fastslå tykkelsen på innervegger, skjevheter i og utforming av bygningskonstruksjoner som karnapp, buer og vinkler som ikke er rette, åpne rom over flere etasjer og så videre.

Eiendommens markedsverdi kan ikke baseres på en matematisk beregning basert på antall kvadratmeter opplyst i rapporten. Opplysninger om areal kan altså ikke alene benyttes for å beregne eiendommens verdi.

Den bygningsakkyndige kan avdekke eventuelle bruksendringer og avvik i branncelleinndeling

Den bygningsakkyndige ser på byggetegninger hvis de er tilgjengelige og dette er en del av oppdraget, og vurderer bruken av boligen opp mot tegningene. Hvis den bygningsakkyndige avdekker at en bolig ikke ser ut til å være delt opp i brannceller etter kravene i byggeteknisk forskrift på befaringstidspunktet, skal det opplyses om dette.

Reglene om bruksendring og brannceller kan være kompliserte. Søk videre faglige råd om rapporten ikke gir deg svar. Den bygningsakkyndige kan ikke vurdere og svare på alle spørsmål, og kan heller ikke vite om kommunen kan gi unntak for kravene som gjelder. [Vil du vite mer?](#)

Om brannceller

En branncelle er hele eller avgrensede deler av en bygning hvor en brann fritt kan utvikle seg uten at den kan spre seg til andre bygninger eller andre deler av bygningen i løpet av en fastsatt tid.

Om bruksendring

Bruksendring er å endre bruken av et rom fra en tillatt bruk til en annen. Dette kan kreve søknad og tillatelse, for eksempel hvis du endrer et rom fra bod til soverom eller arbeidsrom, eller hvis du endrer en bolig til to separate boliger.

Rom for varig opphold har krav til takhøyde, romstørrelse, rømningsvei og lysforhold som må være oppfylt. Du kan søke kommunen om unntak for kravene, men kan ikke regne med å få unntak for krav som går på helse og sikkerhet, for eksempel krav til rømningsvei.

Bruksendring som krever godkjenning, og som ikke er søkt bruksendret, er ulovlig. Kommunen kan etter plan- og bygningsloven kapittel 32 forfølge overtredelser. Kommunen kan pålegge deg å avslutte den ulovlige bruken, eventuelt å rette eller tilbakeføre rommet til godkjent bruk.

Arealer

Boligbygg med flere boenheter

Etasje	Bruksareal BRA m ²			SUM	Terrasse- og balkongareal (TBA)
	Internt bruksareal (BRA-i)	Eksternt bruksareal (BRA-e)	Innglasset balkong (BRA-b)		
2. Etasje	99		18	117	
SUM	99		18		
SUM BRA	117				

Romfordeling

Etasje	Internt bruksareal (BRA-i)	Eksternt bruksareal (BRA-e)	Innglasset balkong (BRA-b)
2. Etasje	Entré, soverom, toalettrom, bad/vaskerom, soverom 2, soverom 3, stue/spisestue, kjøkken		Innglasset balkong

Kommentar

Leiligheten har egen bod på ca. 6 m² og tilgang til felles lagerrom for sykler, sparker etc. i kjelleren. Arealberegningene er basert på egne målinger ved befaringen.

Lovlighet

Byggetegninger

Det foreligger ikke tegninger

Kommentar: Ikke fremlagt foreløpig

Nyere håndverkstjenester

Er det ifølge eier utført håndverkstjenester på boligen siste 5 år?

Ja Nei

Total fordeling mellom P-ROM og S-ROM

Tabellen under viser fordelingen av P-ROM og S-ROM etter veiledningen til NS 3940: 2012. Dette er til informasjon og til sammenligning. Tallene er omtrentlige, kan avvike fra faktiske målinger og er ikke juridisk bindende.

	P-ROM(m2)	S-ROM(m2)
Boligbygg med flere boenheter	99	0

Kommentar

Boligbygg med flere boenheter

Leiligheten har egen bod på ca. 6 m² og tilgang til felles lagerrom for sykler, sparker etc. i kjelleren. Arealberegningen er basert på egne målinger ved befaringen.

Befarings - og eiendomsopplysninger

Befaring

Dato	Til stede	Rolle
24.3.2026	Harald Juliussen	Takstingeniør
	Marianne Oppi	Rekvirent

Matrikkeldata

Kommune	gnr.	bnr.	fnr.	snr.	Areal	Kilde	Eieforhold
3420 ELVERUM	30	737		0	28723.2 m ²	BEREGNET AREAL (Ambita)	Eiet

Adresse

Grøndalsbakken 140 C

Hjemmelshaver

Grøndalsbakken Borettslag

Andelsobjekt

Boligselskap	Org.nr.	Leil. nr.	Forretningsfører	Eier av adkomstdokumenter
66/GRØNDALSBAKKEN BORETTSLAG	954228371	66	OBOS	Oppi Marianne

Innskudd, pålydende mm

Andelsnummer	Opprinnelig innskudd	Andel fellesformue	Andel fellesgjeld
66	23 000	154 647 31.12.2024	430 574 31.12.2024

Kommentar

Sum andel fellesgjeld (kun lån) kr 429 183,65,-, pr. dags dato.

Årsregnskap

Regnskapsår	2024	Samlet aksjekapital:	10 800
Omløpsmidler:		1 792 151 Samlet innskuddskapital:	1 944 000
Kortsiktig gjeld (-)	-	726 365 Langsiktig gjeld (+):	+ 43 144 218
Disponible midler:		1 065 786 Langsiktig gjeld og innskuddskapital:	45 088 218

Kommentar

Eiendomsopplysninger

Beliggenhet

Leilighet i Grøndalsbakken Borettslag. Område med etablert bebyggelse i blokker.
Beliggende ca. 2,2 km sørøst for Elverum sentrum. ca. 1,3 km til barneskole på Hanstad.
Kort veg til friluftsområde i Svartholtet.

Adkomstvei

Eiendommen har adkomst via kommunal veg eller gate.

Tilknytning vann

Eiendommen er tilknyttet offentlig vannforsyning via private stikkledninger.

Tilknytning avløp

Eiendommen er tilknyttet offentlig avløpsnett via private stikkledninger.

Regulering

Eiendommen omfattes av reguleringsplan for et område syd for Grønliia og Grønnmyra, plan XLIV, 22.08.1972 samt bestemmelser for BYPLAN 2030

Om tomten

Opparbeidet tomt med plener og store felles grøntarealer. Asfalterte parkeringsplasser, veger og gangveger.

Tinglyste/andre forhold

Megleropplysninger

Boligselskap: Grøndalsbakken Borettslag

Organisasjonsnr: 954228371

Andelseier: Oppi, Marianne

Medeier:

Leilighetsnummer: 066

Adresse: Grøndalsbakken 140 C, 2414 ELVERUM

Andelsnummer: 66

Gnr. 30

Bnr. 737

Borettsinnskudd: Kr. 23 000,00,-

Økonomiske opplysninger om leiligheten:

Totale felleskostnader pr. Månedlig intervall: 9 117,00,-

Herav:

Pr. dags dato

Evt. fremtidig endring:

Renter

1 810,00

Felleskostnader, kap

4 541,00

Oppvarming

1 628,00

Kabel-tv

453,00

Avdrag

685,00

Bebyggelsen

Bebyggelsen i Grøndalsbakken borettslaget består av tre boligblokker med til sammen 108 boenheter.

Denne leiligheten ligger i 2. etasje i nr. 140 C. Blokken har fire etasjer og kjeller.

Ved inngangen er det tilgang til felles utvendig bod for parkering/lagring av sykler, sparker etc.

Borettslaget har garasjer som kan leies av andelseiere.

Forsikring

Selskap Tryg Forsikring	Avtalenr 6596202	Type Fullverdi	Forsikringssum	Årlig premie
Kommentar Fellers bygningsforsikring				

Kilder og vedlegg

Dokumenter

Beskrivelse	Dato	Kommentar	Status	Sider	Vedlagt
Egenerklæring			Ikke gjennomgått		Nei
Meglerbrev 4928-1-066	16.03.2026		Gjennomgått	7	Nei
Årsberetning 2025	20.05.2025		Gjennomgått	24	Nei

Revisjoner

Versjon	Ny versjon	Kommentar
1	07.04.2026	

For gyldighet på rapporten se forside

Tilstandsrapportens avgrensninger

STRUKTUR•REFERANSENIVÅ•TILSTANDSGRADER

- Rapporten er basert på innholdskrav i Forskrift til avhendingslova (tryggere bolighandel). Formålet er å gi en tilstandsanalyse til bruk for den som bestiller og/eller i et salg til forbruker, og ikke for andre tredjeparter. Rapportens struktur, metode og begrepsbruk følger i hovedsak Norsk Standard NS 3600:2018 (Teknisk tilstandsanalyse ved omsetning av bolig), samt Takstbransjens retningslinjer for arealmåling når det gjelder fordeling mellom P-areal og S-areal.
- Tilbakeholdt eller uriktig informasjon som har betydning for vurderingen, er ikke bygningssakkyndiges ansvar. Rapporten beskriver avvik, altså en tilstand som er dårligere enn referansenivået. Rapporten framhever normalt ikke positive sider ved boligen ut over det som fremgår av tilstandsgradene.
- Tilstanden angis i rapporten og gir uttrykk for en gitt forventet tilstand blant annet vurdert ut fra alder og normal bruk slik:

i) **Tilstandsgrad 0, TG0:** Ingen avvik eller skader. I tillegg må bygningsdelen være tilnærmet ny, mindre enn 5 år, og det foreligger dokumentasjon på faglig god utførelse.

ii) **Tilstandsgrad 1, TG1:** Mindre avvik. Normal slitasje. Strakstiltak ikke nødvendig. TG1 kan gis når bygningsdelen er tilnærmet ny og det ikke foreligger dokumentasjon på faglig god utførelse.

iii) **Tilstandsgrad 2, TG2:** Vesentlige avvik, og mindre avvik som etter NS 3600 gir TG 2, men som ikke nødvendigvis krever umiddelbare tiltak. Konstruksjonen har normalt enten feil utførelse, en skade eller symptomer på skade, sterk slitasje eller nedsatt funksjon. Vedlikehold eller tiltak trengs i nær fremtid, det er grunn til å varsle fare for skader på grunn av alder eller overvåke spesielt på grunn av fare for større skade eller følgeskade. For skjulte konstruksjoner vil alder i seg selv være et symptom som kan gi TG2. For synlige konstruksjoner kan alder sammen med andre symptomer og momenter gi TG2. Avvik under TG2 kan gis sjablongmessig anslag.

iv) **Tilstandsgrad 3, TG3:** Store eller alvorlige avvik. Kraftige symptomer på forhold som man må regne med trenger utbedring straks eller innen kort tid. Påvist funksjonssvikt eller sammenbrudd. Avvik under TG3 skal gis sjablongmessig anslag.

v) **Tilstandsgrad TGiu:** Ikke undersøkt/ikke tilgjengelig for undersøkelse.

- Ved TG0 og TG1 gis det normalt ingen begrunnelse for valg av tilstandsgrad, fordi bygningen eller bygningsdelen da bare har normal slitasje. For anbefalte tiltak ved TG2 og TG3 må bruker av rapporten vurdere om tiltakene er nødvendige og lønnsomme. Hva det vil koste å utbedre rom eller bygningsdeler er et sjablongmessig anslag basert på registrert avvik og angitte tiltak i rapporten. Anslaget er gitt på generelt grunnlag og basert på erfaringstall i fem intervaller, og kan ikke forveksles med en konkret vurdering og tilbud fra en entreprenør eller håndverker. Det må eventuelt innhentes tilbud for en nærmere undersøkelse, og konkret og nøyaktig vurdering av utbedringskostnad. Kostnader til ikke oppdagede avvik/utbedringer/feil kan forekomme. Utbedringskostnad avhenger av personlige preferanser og markedspris på materialer og tjenesteyter.

PRESISERINGER

- Avvik vurderes ut fra tekniske forskrifter på godkjenningstidspunktet for bygget. Noen bygningsdeler vurderes etter gjeldende teknisk forskrift på befaringstidspunktet. Dette gjelder blant annet:

i) Bad, vaskerom (våtrom)

ii) Forhold rundt brann, rømming, sikkerhet, for eksempel rekkverkshøyder/åpninger, ulovlige bruksendringer, brannceller mv.

- For skjulte konstruksjoner slik som vann og avløp uten dokumentasjon, er kvalitet og alder vurdert.

• Fastmonterte installasjoner, for eksempel innfelt belysning (downlights), demonteres ikke for å sjekke dampsperrer bak. Dette av hensyn til bygningssakkyndiges kompetanse og risikoen for skade.

• Kontroll av fukt i konstruksjonen ved hulltaking i bad og vaskerom (våtrom), rom under terreng (kjelleretasje, underetasje og sokkeetasje) eller andre bygningsdeler skjer etter eiers aksept. Hulltaking av våtrom og rom under terreng kan unntaksvis unnlates, se Forskrift til Avhendingsloven.

• Kontroll av romfunksjoner for P-ROM utføres kun når det ikke foreligger godkjente og byggemeldte tegninger, eller når tegninger ikke stemmer med dagens bruk.

• Bygningssakkyndig gir en forenklet vurdering av branntekniske forhold og elektriske installasjoner i boligen dersom det er mer enn fem år siden sist boligen hadde el-tilsyn. Bygningssakkyndig kan anbefale å konsultere offentlige myndigheter eller kvalifisert elektrofaglig fagperson ved behov for grundigere undersøkelser.

TILLEGGSUNDERSØKELSER

Etter avtale kan tilstandsanalysen utvides til også å omfatte tilleggsundersøkelser utover minimumskravet i forskriften.

BEFARINGEN

Rapporten gir en vurdering av byggverk og bygningsdeler som bygningssakkyndig har observert, og som fremkommer av Forskrift til avhendingsloven. Rapporten er likevel ingen garanti for at det ikke kan finnes skjulte feil, skader og mangler. NS 3600:2018 (Teknisk tilstandsanalyse ved omsetning av bolig) har undersøkelsesnivå fra 1 til 3, der undersøkelsesnivå 1 er det laveste og baseres på visuell observasjon. Rapporten baseres på undersøkelsesnivå 1 med få unntak (våtrom og rom under terreng). I praksis betyr dette at gjennomføringen av befaringen begrenses som følger:

• Det utføres kun visuelle observasjoner på tilgjengelige flater uten fysiske inngrep (f.eks. riving).

• Flater som er skjult av snø eller på annen måte ikke er tilgjengelig eller skjult, blir ikke kontrollert. Det foretas ikke funksjonsprøving av bygningsdeler, som isolasjon, piper, ventilasjon, el. anlegg, osv.

• Det gis ingen vurdering av boligens tilbehør, hvite- og brunevarer og annet inventar. Dette gjelder også integrert tilbehør.

• Inspisering av yttertak er basert på det som er synlig, normalt på innsiden fra loftet og utvendig fra stige/bakkenivå. Befaring av tak må være sikkerhetsmessig forsvarlig for å kunne gjennomføres.

• Stikkprøvetakninger er utvalgt tilfeldig og kan innebære kontroll under overflaten med spiss redskap eller lignende.

Tilstandsrapportens avgrensninger

UTTRYKK OG DEFINISJONER

- Tilstand: Byggverkets eller bygningsdelens tekniske, funksjonelle eller estetiske status på et gitt tidspunkt.
- Symptom: Observerbart forhold som gir indikasjon på hvilken tilstand et byggverk eller en bygningsdel befinner seg i. Benyttes ved beskrivelse av avvik.
- Skadegjørere: Zoologiske eller biologiske skadegjørere, i hovedsak råte, sopp og skadedyr.
- Fuktsøk: Overflatesøk med egnet søkeutstyr (fuktindikator) eller visuelle observasjoner.
- Fuktmåling: Måling av fuktinnhold i materiale eller i bakenforliggende konstruksjon ved bruk av egnet måleutstyr (blant annet hammerelektrode og pigger).
- Utvidet fuktsøk (hulltaking): Boring av hull for inspeksjon og fuktmåling i risikoutsatte konstruksjoner, primært i tilstøtende vegger til bad, utforede kjellervegger og eventuelt i oppforede kjellergulv.
- Normal slitasjegrad: Forventet nedsliting av materiale i overflaten som er basert på enkle visuelle observasjoner. Kan vurderes sammen med bygningsdelens alder.
- Forventet gjenværende brukstid: Anslått tid et byggverk eller en del av et byggverk fortsatt vil være tjenlig for sitt formål (NS3600, Termer og definisjoner punkt 3.9)

AREALBEREGNING FOR BOENHETER

- Areal fastsettes etter Forskrift til avhendingsloven og Norsk Standard 3940 Areal- og volum-beregninger av bygninger fra 2023.
- Areal oppgis i hele kvadratmeter i rapporten, og gjelder for det tidspunkt oppmålingen fant sted.
- Bruksareal (BRA) er det måleverdige arealet som er innenfor omsluttete vegger målt i gulvhøyde (bruttoareal minus arealet som opptas av yttervegger). I tillegg til gulvhøyde gjelder regler om fri bredde for at arealet skal være måleverdig, med betydning for BRA av for eksempel loft med skråtak. BRA består av internt bruksareal (BRA-i), eksternt bruksareal (BRA-e) og innglasset balkong mv (BRA-b). Terrasse- og balkongareal (TBA) opplyses der tilstandsrapporten skal benyttes i boligomsetningen og der det er aktuelt. I tillegg kan gulvareal (GUA) og areal med lav takhøyde (ALH) opplyses sammen med BRA der det er aktuelt og en del av oppdraget. Rom skal ha atkomst og gangbart gulv for å kunne regnes som BRA/måleverdig areal.
- Arealet måles og oppgis dersom arealet oppfyller krav til måleverdighet, slik som at arealet må ha minst en bredde på 0,6m og minst en høyde på 1,9 m osv. Et rom kan være i strid med teknisk forskrift og mangle godkjenning hos kommunen for den aktuelle bruken, uten at dette får

betydning for om arealet måles og oppgis i tilstandsrapporten. Når arealet måles tas det ikke hensyn til om arealet er lovlig oppført eller om bruken er lovlig, bruksendringer, lysforhold eller andre sikkerhetsmangler.

- Eiendommens markedsverdi kan ikke baseres på en rent matematisk beregning i forhold til antall kvadratmeter opplyst i rapporten. Opplysninger om areal kan altså ikke alene benyttes for beregning av eiendommens verdi.
- Rom som ligger utenfor boenheten, men som eier har påvist og/eller opplyst at tilhører boenheten, er oppmålt og inkludert i BRA-e. Det er ikke fremvist dokumentasjon på at rommet tilhører boenheten, med mindre dette er angitt særskilt. Rom utenfor boenheten kan omdisponeres av borettslaget/sameiet og dette kan påvirke boligens BRA. Vær oppmerksom på at NS 3940:2023 og eierseksjonsloven har ulik definisjon av fellesareal. Ved arealmåling gjelder NS 3940:2023 som definerer fellesareal slik: "Delen av bygning som brukes av to eller flere bruksenheter eller til bygningens forvaltning, drift eller vedlikehold.
- Se øvrig informasjon om areal i rapporten, Norsk Standard 3940 (2012 og 2023) og veiledningen til disse.

PERSONVERN

iVerdi AS, bygningssakkyndig og takstforetaket behandler personopplysninger som bygningssakkyndig trenger for å kunne utarbeide rapporten. Personvernerklæring med informasjon om bruk av personopplysninger og dine rettigheter finner du her [Personvernerklæring - iVerdi](#)

DELING AV PERSONOPPLYSNINGER FOR TRYGGERE BOLIGHANDEL OG MULIG RESERVASJON

Norsk takst og deres samarbeidspartnere benytter personopplysninger fra rapporten for analyse- og statistikkformål, samt utvikling og drift av produkter og tjenester for takstbransjen og andre aktører i boligomsetningen. Les mer om dette og hvordan du kan reservere deg på <https://www.norsktakst.no/norsk/om-norsk-takst/personvernerklæring/reservasjon/>

Vendu lager en boliganalyse basert på opplysninger fra rapporten. Les mer om dette og hvordan du kan reservere deg her: <https://samtykke.vendu.no/AD9791>

KLAGEORDNING FOR FORBRUKERE

Er du som forbruker misfornøyd med bygningssakkyndiges arbeid eller opptreden ved taksering av bolig eller fritidshus, se www.takstklagenemnd.no for mer informasjon

Andre bilder

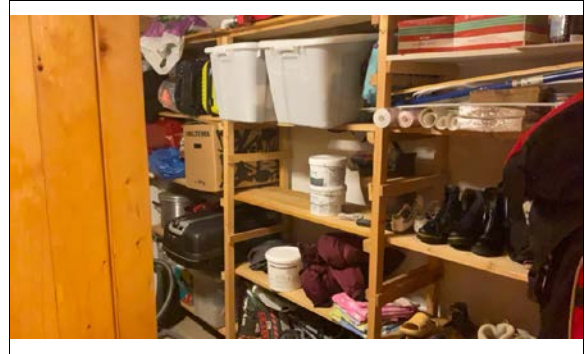
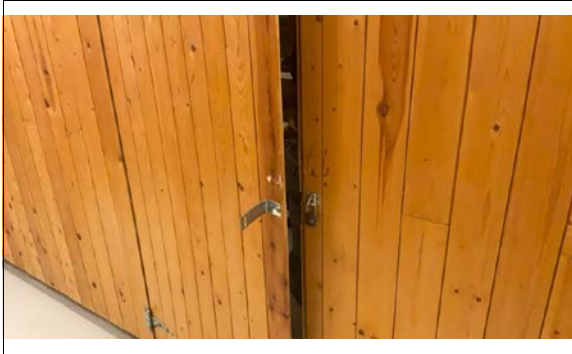

Tilhørende bod nr. 66 i kjeller. Støpt gulv. Vegger av malt betong og bindingsverksvegger med ensidig rupanel kledning. Plassbygget labank-dør av rupanel Hyllereoler. Gulvareal på ca. 6 m2.

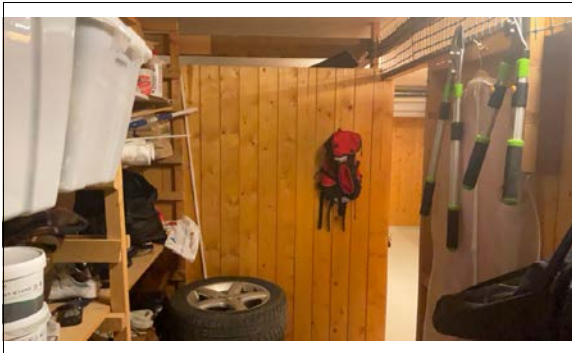



Selgers egenerklæring

Egenerklæringen er boligselgers egen beskrivelse av tilstanden til boligen. Her kan du finne viktige opplysninger som du som kjøper bør vite om før du bestemmer deg for et eventuelt kjøp. Har du spørsmål til egenerklæringen kan du snakke med megleren som står for salget.

Selgere

Marianne Oppi

Boligen

Grøndalsbakken 140C
2414 ELVERUM

3420-30/737/0/0

- ◆ Boligen ble kjøpt 2017
- ◆ Selger har bodd i boligen de 12 siste månedene
- ◆ Boligselger har **ikke** kjøpt boligselgerforsikring



Våtrom, tak og fasade

1. Vet du om det er, eller har vært, feil eller skader på bad/våtrom?

♦ **Nei, ikke som jeg kjenner til**

2. Vet du om det er gjort arbeid på bad eller våtrom, enten av deg eller tidligere eiere?

♦ **Nei, ikke som jeg kjenner til**

3. Vet du om det finnes dokumentasjon på hvordan bad/våtrom er bygget opp?

♦ **Nei, ikke som jeg kjenner til**

4. Vet du om det er, eller har vært, vannlekkasje eller andre typer feil eller skader på tak, yttervegg, vinduer, dører, garasje, tilleggsbygninger eller lignende?

♦ **Nei, ikke som jeg kjenner til**

5. Vet du om det er, eller har vært, feil eller skader på vinduene, som for eksempel kondens, fuktskader eller vanninntrengning? Eller er noen av vinduene i boligen punktert?

♦ **Nei, ikke som jeg kjenner til**

6. Vet du om det er, eller har vært, skjevheter eller setningsskader i boligen, støttemur, terrasse eller lignende?

♦ **Nei, ikke som jeg kjenner til**

Drenering, fukt og lekkasje

7. Vet du om det er, eller har vært, fukt, råte eller vanninntrengning i underetasje, kjeller eller krypkjeller?

♦ **Nei, ikke som jeg kjenner til**

8. Vet du om det er, eller har vært, fukt, sopp eller råteskader i boligen/sameiet/borettslaget?

♦ **Nei, ikke som jeg kjenner til**

9. Vet du om det er eller har vært skadedyr eller sjenerende insekter i egen enhet eller i sameiet/borettslagets fellesarealer eller i andres enheter?

♦ **Nei, ikke som jeg kjenner til**

Tekniske installasjoner

10. Vet du om det er, eller har vært, feil på vann- eller avløpsanlegg?

♦ **Nei, ikke som jeg kjenner til**

11. Vet du om det er gjort arbeid på vann og avløp, enten av deg eller tidligere eiere?

♦ **Nei, ikke som jeg kjenner til**

12. Vet du om det er, eller har vært, feil eller skader knyttet til sentralfyr, radiator, ventilasjon, varmepumpe, kjøkkenvifte, baderomsvifte eller andre installasjoner?

♦ **Nei, ikke som jeg kjenner til**



13. Vet du om det er gjort arbeid på sentralfyr, radiator, ventilasjon, varmepumpe eller andre installasjoner, enten av deg eller tidligere eiere?

♦ Ja

Faglært arbeid:

1. **Hvilket år ble jobben fullført?:** 2022

Firmanavn: Borettslagets regi

Beskrivelse av arbeidet: Byttet ut alle radiatorer i leiligheten.

14. Vet du om det er, eller har vært, feil eller skader knyttet til ildsted eller pipe?

♦ Nei, ikke som jeg kjenner til

15. Vet du om det er gjort arbeid på ildsted eller pipe, enten av deg eller tidligere eiere?

♦ Nei, ikke som jeg kjenner til

16. Vet du om det er, eller har vært, feil eller skader på det elektriske anlegget?

♦ Nei, ikke som jeg kjenner til

17. Vet du om det er gjort arbeid på det elektriske anlegget, enten av deg eller tidligere eiere?

♦ Nei, ikke som jeg kjenner til

Eiendommen og omgivelsene

18. Vet du om bruken av eiendommen eller området rundt kan endres av foreslåtte eller vedtatte reguleringsplaner, nabovarsel, offentlige vedtak eller lignende?

♦ Nei, ikke som jeg kjenner til

19. Vet du om det finnes kommunale pålegg, heftelser eller krav knyttet til eiendommen eller boligen?

♦ Nei, ikke som jeg kjenner til

20. Vet du om boligen eller eiendommen har blitt endret eller bygget ut etter opprinnelig byggeår, enten av deg eller tidligere eiere?

♦ Nei, ikke som jeg kjenner til

21. Vet du om det mangler midlertidige brukstillatelser eller ferdigattester fra kommunen?

♦ Nei, ikke som jeg kjenner til

22. Vet du om det har vært flom, ras, skred eller lignende på eiendommen, eller om den ligger i et fareområde?

♦ Nei, ikke som jeg kjenner til

23. Har eiendommen utleiedel, for eksempel en leilighet, hybel eller lignende?

♦ Nei, ikke som jeg kjenner til

24. Vet du om det er gjort radonmåling på eiendommen, enten av deg eller tidligere eiere?

♦ Nei, ikke som jeg kjenner til



25. Vet du om det finnes skaderapporter, tilstandsvurderinger, boligsalgsrapporter eller om det er utført målinger for boligen?

♦ **Nei, ikke som jeg kjenner til**

26. Vet du om noe i nabolaget som kan være plagsomt eller ubehagelig for kjøperen?

♦ **Nei, ikke som jeg kjenner til**

27. Vet du om du selv eller sameiet/borettslaget/laget/selskapet er innblandet i uenigheter eller konflikter rundt eiendommen?

♦ **Nei, ikke som jeg kjenner til**

28. Vet du om det finnes planer, vedtak eller forslag som kan føre til økte utgifter, som festeavgift, fellesutgifter, fellesgjeld eller kommunale avgifter?

♦ **Nei, ikke som jeg kjenner til**

Generelt

29. Har boligen garasje eller øvrige tilleggsbygninger?

♦ **Nei, ikke som jeg kjenner til**

30. Vet du om det er gjort arbeid på eiendommen som ikke er nevnt i de andre spørsmålene?

♦ **Nei, ikke som jeg kjenner til**

31. Vet du om det er, eller har vært, feil på tilbehør som følger med eiendommen?

♦ **Nei, ikke som jeg kjenner til**

32. Er det bestilt Norgespris på strøm?

Ja. Norgespris er en statlig ordning som gir husholdninger tilbud om strøm til fast pris på 50 øre pr. kilowatttime (prisen gjelder frem til 31. Desember 2026). Ordningen gjelder både boliger og fritidsboliger. Når en bolig med Norgespris bytter eier, vil ny eier fortsatt være bundet til Norgespris ut bindingstiden. Les mer på Regjeringens nettsider.

33. Har du andre opplysninger om boligen eller eiendommen, utover det du har svart?

♦ **Nei, ikke som jeg kjenner til**

Nabolagsprofil

Grøndalsbakken 140C - Nabolaget Mastmoen - vurdert av 32 lokalkjente

Nabolaget spesielt anbefalt for

- Familier med barn
- Enslige
- Etablerere



Offentlig transport

Mastmovegen 49 Linje B61, 812	2 min 0.1 km
Elverum stasjon Linje R60	7 min 3.9 km
Oslo Gardermoen	1 t 13 min

Skoler

Hanstad skole (1-7 kl.) 216 elever, 15 klasser	14 min 1.2 km
Frydenlund skole (1-7 kl.) 246 elever, 16 klasser	4 min 2.1 km
Elverum ungdomsskole (8-10 kl.) 774 elever, 66 klasser	8 min 3.9 km
Elverum videregående skole 800 elever	22 min 2 km
Terningen Arena	9 min



Opplevd trygghet

Veldig trygt 75/100



Kvalitet på skolene

Bra 71/100



Naboskapet

Høflige 64/100

Aldersfordeling

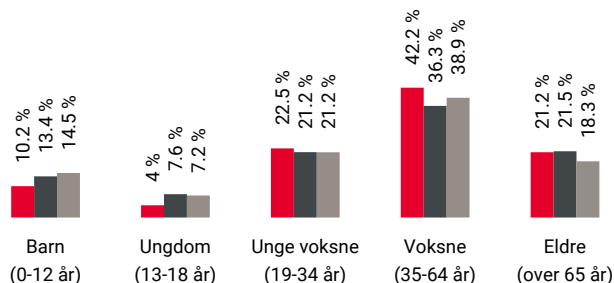

Område	Personer	Husholdninger
Mastmoen	807	507
Elverum	15 627	7 953
Norge	5 425 412	2 654 586

Barnehager

Svartholtet barnehage (1-5 år) 97 barn	10 min 0.8 km
Hakkebakkeskogen naturbarnehage (0-5 ... 74 barn	11 min 1 km
Grønnmyra Fus barnehage (0-5 år) 85 barn	11 min 1 km

Dagligvare

Kiwi Fjeldset PostNord	14 min 1.1 km
Kiwi Hanstad PostNord	15 min 1.4 km



Innholdet i nabolagsprofilen er hentet fra ulike datakilder, og feil eller mangler kan forekomme. Vurderinger og sitater er innhentet på web og gir uttrykk for hvordan naboene vurderer nabolaget. FINN.no AS kan ikke holdes ansvarlig for feil/mangler i profilen. Copyright © Finn.no AS 2026

Primære transportmidler



1. Egen bil



2. Sykkel



Turmulighetene

Nærhet til skog og mark 98/100



Trafikk

Lite trafikk 86/100



Gateparkering

Lett 78/100

Sport

	Grøndalsbakken ball-løkke Ballspill	5 min	0.4 km
	Mastmoen ball-løkke Ballspill	5 min	0.5 km
	Family Sports Club Elverum	5 min	
	Feel24 Elverum	5 min	

Boligmasse

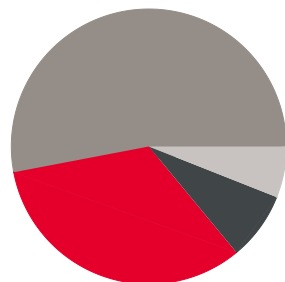

- 33% enebolig
- 8% rekkehus
- 53% blokk
- 6% annet

Varer/Tjenester

	Kremmertorget Kjøpesenter	5 min
	Boots apotek Kremmertorget	22 min

Aldersfordeling barn (0-18 år)

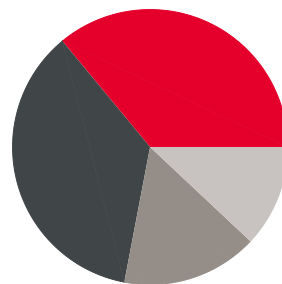

- 36% i barnehagealder
- 36% 6-12 år
- 16% 13-15 år
- 12% 16-18 år

Familiesammensetning

Par m. barn



Par u. barn



Enslig m. barn



Enslig u. barn



Flerfamilier



0% 62%

- Mastmoen
- Elverum
- Norge

Sivilstand

		Norge
Gift	22%	33%
Ikke gift	54%	54%
Separert	19%	9%
Enke/Enkemann	5%	4%

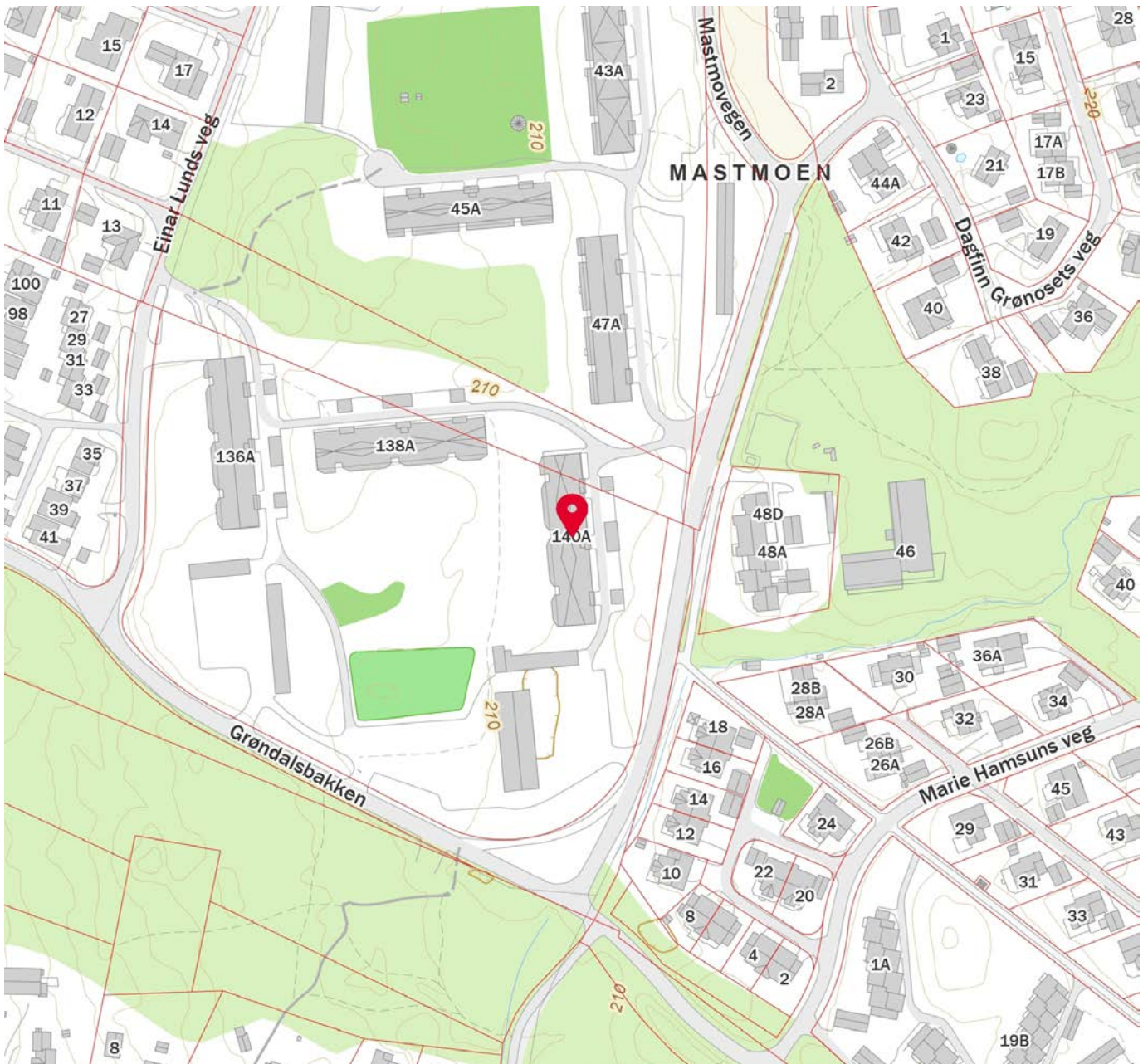
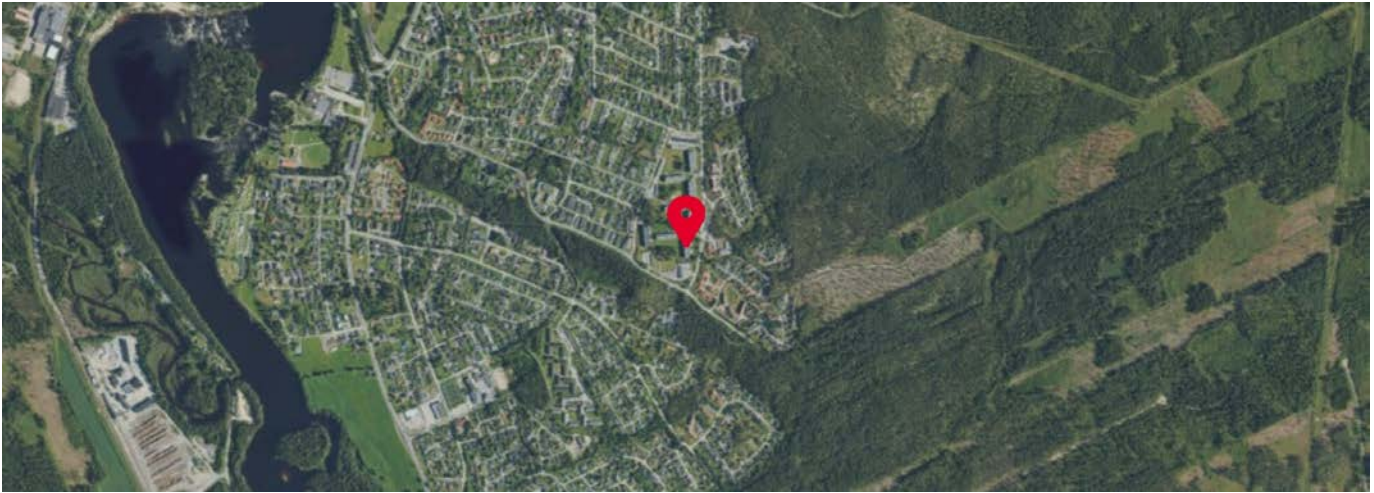

Innholdet i nabolagsprofilen er hentet fra ulike datakilder, og feil eller mangler kan forekomme. Vurderinger og sitater er innhentet på web og gir uttrykk for hvordan naboeene vurderer nabolaget. FINN.no AS kan ikke holdes ansvarlig for feil/mangler i profilen. Copyright © Finn.no AS 2026



OVERSIKT OVER LØSØRE OG TILBEHØR TIL EIENDOMMEN

Oversikten er utarbeidet av Norges Eiendomsmeglerforbund, Eiendom Norge og Advokatforeningens Eiendomsmeglingsgruppe, og er gjeldende fra 1. januar 2020.

Generelt

Lov om avhending av fast eiendom (avhendingslova/avhl.) av 3. juli 1992 regulerer kjøper og selgers rettigheter og plikter ved overdragelse av fast eiendom og andeler i borettslag.

I henhold til avhl. § 3-4 skal eiendommen, når annet ikke er avtalt, overdras med innredninger og utstyr som etter lov, forskrift eller annet offentlig vedtak skal følge med. Det samme gjelder varig innredning og utstyr som enten er fastmontert eller er særskilt tilpasset bygningen, jf. avhl. § 3-5. Loven inneholder ingen detaljert oversikt over hva som omfattes av «innredning og utstyr», og over hva som skal regnes som «fastmontert eller særskilt tilpasset».

Partene kan fritt avtale hva som skal følge med eiendommen ved salg. Bransjens liste over løsøre og tilbehør som skal følge med eiendommen, er en del av avtalen mellom kjøper og selger dersom ikke annet er opplyst i salgsoppgaven, kjøper har tatt forbehold i bud eller avtale på annen måte er inngått. Der intet annet er avtalt, vil løsøre og tilbehør medfølge slik dette fremkommer av avhl. § 3-4 og § 3-5 og denne oversikt.

Produkter og installasjoner som medfølger overdras uten noen form for garantier, utover eventuell gjenværende leverandørgaranti.

Dersom det er noe i nedenstående liste som ikke finnes på eiendommen, vil det heller ikke medfølge.

1. HVITEVARER medfølger der dette er spesielt angitt i salgsoppgaven.
2. HELDEKKENDE TEPPER følger med uansett festemåte.
3. VARMEKILDER, slik som ovner, kaminer, peiser, varmpumper og panelovner, følger med uansett festemåte. Frittstående biopeiser/varmeovner og terrassevarmere medfølger ikke. Det følger ikke med varmekilder i rom som ikke har vegg- eller fastmonterte varmekilder på visning.
4. TV, RADIO OG MUSIKKANLEGG. TV-antenner og fellesanlegg for TV, herunder parabolantenne, og tuner/en/dekoder/tv-boks medfølger der dette eies av selger. Veggmontert TV/flatskjerm med tilhørende festeordning samt musikkanlegg følger ikke med (se også punkt 12).
5. BADEROMSINNREDNING/UTSTYR. Badekar, dusjkabinett, dusjvegger, alle fastmonterte speil og hyller, fastmonterte glass- og håndkleholdere, herunder håndklevarmere samt baderomsinnredning, medfølger.
6. GARDEROBESKAP medfølger, selv om disse er løse. Fastmonterte garderobehyller og knagger medfølger. Innredning i garderobeskap, for eksempel løse eller fastmonterte trådkurver, hyller, stenger og lignende, medfølger.

7. KJØKKENINNREDNING medfølger, herunder også åpne, fastmonterte hyller og løs eller fastmontert kjøkkenøy.

8. MARKISER, PERSIENNER og annen type innvendig og utvendig solskjerming, gardinoppheng, lamellgardiner og liftgardiner medfølger.

9. AVTREKKSIVIFTER av alle slag, samt fastmonterte aircondition/ventilasjonsanlegg, medfølger.

10. SENTRALSTØVSUGER medfølger med komplett anlegg, herunder slange, munnstykke mm.

11. LYSKILDER. Kupler, lysstoffarmatur, fastmonterte "spotlights", oppheng og skinner med spotlights samt utelys og hagebelysning medfølger. Vegglamper, krokhengte lamper, lysekroner, prismelamper og lignende som er koblet til sukkerbit eller stikkontakt følger likevel ikke med.

12. INSTALLERTE SMARTHUSLØSNINGER med sentral som styrer lys, varme, lyd o.l., samt tilhørende trådløse enheter som brytere, sensorer, kameraer, integrerte høyttalere el. medfølger. Enkle lysstyringssystem f.eks. med en sentral som kun styrer lyspærer eller smartpærer montert i sokkel medfølger likevel ikke.

13. UTVENDIGE SØPPELKASSER og eventuelt holder/hus til disse medfølger.

14. POSTKASSE medfølger.

15. UTENDØRS INNRETNINGER slik som flaggstang, fastmontert tørkestativ, samt andre faste utearrangementer som f.eks. badestamp, boblekar/jacuzzi og liknende utendørs kar, lekestue, lekestativ, utepeis, fastmontert trommel til vannslange, medfølger. Guidekabel/avgrenskingskabel til robotgressklipper medfølger, men robotgressklipper og ladestasjon for denne medfølger ikke.

16. FASTMONTERT VEGGLADER/LADESTASJON TIL EL-BIL medfølger uavhengig av hvor laderen er montert.

17. SOLCELLEANLEGG med tilhørende teknisk infrastruktur medfølger.

18. GASSBEHOLDER til gasskomfyr og gasspeis medfølger.

19. BRANNSTIGE, BRANNTAU, feiestige og lignende medfølger der dette er påbudt. Løse stiger medfølger ikke.

20. BRANNSLUKNINGSAPPARAT, BRANNSLANGE og RØYKVARSLER medfølger der dette er påbudt. Det er eier og brukers plikt til å se til at utstyret forefinnes på enhver eiendom. Hvis annet ikke er uttrykkelig avtalt, skal dette derfor alltid følge med ved salg av eiendom.

21. SAMTLIGE NØKLER til eiendommen som selger er i besittelse av skal overleveres kjøper på overtakelsen, herunder nøkler til eventuelle boder, uthus, garasjeportåpner e.l. Låses boder, uthus e.l. med hengelås, skal lås og nøkler til disse medfølge.

22. GARASJEHYLLER, bodhyller, lagringshyller og oppheng til bildekk medfølger såfremt de er fastmontert.

Planter, busker og trær som er plantet på tomten, eller fastmonterte kasser og lignende er en del av eiendommen og medfølger i handelen.

Trygghet for deg som boligkjøper



Derfor bør du ha Boligkjøperforsikring:



1 av 4 finner feil etter overtakelse av ny bolig



Advokaten vet hvilke feil som gir krav mot selger



Vi tar saken, uten økonomisk risiko for deg



Advokathjelp er dyrt når du ikke har Boligkjøperforsikring

Advokatforsikring for boligeiere inkluderer i tillegg:

- Samboeravtale og ektepakt
- Arveoppgjør, testament og fremtidsfullmakt
- Kjøp og håndverkertjenester
- Naboforhold og husleie
- ID-tyveri og nettkrenkelseser
- Tilgang til viktige digitale kontrakter
- Husstandsdekning
- Opptil 2 mill. i tvistedekning

Hva koster det?

Andelsbolig og aksjeleilighet	8 900 kr
Selveierleilighet og rekkehus	11 900 kr
Ene-, tomannsbolig og tomt	16 900 kr

Pris gjelder for 5 år.

Advokatforsikring for boligeiere kan bare tegnes samtidig med boligkjøperforsikringen, og koster kun kr 2 800 i tillegg per år.

Egenandel kr 4 000 påløper ved takst, tvist eller 10 timer advokatbistand, avhengig av hva som kommer først

Boligkjøperforsikring tegnes hos eiendomsmegler senest ved kontraktsignering og gir rett til advokathjelp inntil 5 år etter overtakelse. Forsikringen betales som del av oppgjøret ved boligkjøpet. Advokatforsikringen fornyes årlig ved faktura fra HELP.

Har du spørsmål? Kontakt HELP på 22 99 99 99 eller post@help.no. Les mer på help.no.

Ved kjøp av landbrukseieendom, herunder også småbruk, og annen kombinasjonseiendom, begrenser forsikringen seg til våningshuset (kundens primærbolig). Meglerforetaket mottar kr 5 600/5 600/5 900 i kostnadsgodtgjørelse, avhengig av boligtype, samt et tillegg på kr 1 000 ved salg av Advokatforsikring for boligeiere. Vi tar forbehold om pris- og vilkårsendringer. Hvis premien ikke er innbetalt ved overtakelse, vil avtalen bli kansellert. For fullstendig informasjon om dekning og vilkår, se help.no.



9 av 10

boligselgere kjøper
boligselgerforsikring

Boligselgerforsikring

- så du kan føle deg trygg

Undersøkelser viser at én av fem boligkjøpere reklamerer etter kjøp av brukt bolig. I mange tilfeller skyldes det feil eller mangler som først blir oppdaget etter overtakelsen. Selger du uten boligselgerforsikring risikerer du å bli holdt økonomisk ansvarlig. Det kan føre til krav om prisavslag, erstatning eller i verste fall heving av kjøpet.

Med boligselgerforsikring kan du senke skuldrene når salget er gjennomført. Kommer det krav eller klager, er det vi i Fremtind som håndterer saken for deg og som kan utbetale erstatning til kjøper.

Hvorfor boligselgerforsikring?

- gjelder fra budaksept og inntil fem år etter overtakelse
- gjelder skjulte feil og mangler som kjøperen ikke kunne forvente
- dekker krav om prisavslag, erstatning eller heving opptil boligens salgssum, maks 14 millioner kroner
- gir deg profesjonell hjelp fra erfarne advokater og jurister i Fremtind

Prisoversikt

Boligtype/Eierform	Beskrivelse	Pris	Minimumspris	Maksimalpris
Andels- og aksjeboliger	Alle typer andels-/aksjebolig inkl. enebolig og hytte/fritidsbolig.	2,5 ‰	4 200 kr	31 000 kr
Selveierleilighet, eierseksjon og fritidsleilighet Tomannsbolig/ flermannsbolig/ rekkehus	Alle typer seksjonsbolig <i>unntatt</i> enebolig	4,3 ‰	6 500 kr	37 000 kr
Enebolig Tomannsbolig/ flermannsbolig/ rekkehus	Alle typer boliger med eget gnr./bnr <i>inkl.</i> enebolig med snr.	5,6 ‰	12 000 kr	62 000 kr
Hytte	Alle typer hytte (frittliggende og knyttet sammen i rekke) med gnr./bnr./snr./f.nr.	6,2 ‰	9 600 kr	62 000 kr
Tomt	Alle typer tomt	5,6 ‰	10 000 kr	62 000 kr

Fremtind

www.fremtind.no



Et hjem er mer verdt enn et hus, og et hus er mer enn bare vegger.

Det er et sted for å skape gode minner
preget av trivsel, omsorg og trygghet.

For oss som jobber med folks hjem hver
eneste dag, er det naturlig å engasjere oss
sammen med SOS-barnebyer for å gi flere
barn et trygt og godt hjem.

For hvert hjem vi formidler, gir vi derfor
100 kroner til SOS-barnebyers arbeid.

aktiv. +  **SOS
BARNEBYER**

Forbrukerinformasjon om budgivning



Sist oppdatert med virkning fra 1. juli 2025, i forbindelse med ikrafttredelse av endringer i eiendomsmeglingsloven.

Informasjonen er utarbeidet av Forbrukerrådet, Advokatforeningen ved Lovutvalget for eiendomsmegling, Eiendom Norge og Norges Eiendomsmeglerforbund, på grunnlag av bl.a. eiendomsmeglingsloven § 6-8.

Nedenfor gis en oversikt over de retningslinjer som anbefales ved budgivning på eiendommen. Avslutningsvis gis også en kort oversikt over de viktigste rettsreglene tilknyttet budgivning.

Før det legges inn bud på eiendommen oppfordres budgiver til å sette seg inn i all relevant informasjon om eiendommen, herunder salgsoppgave og tilstandsrapport.

GJENNOMFØRING AV BUDGIVNING:

1. Alle bud skal inngis skriftlig til megler, som formidler disse videre til selger. Med skriftlige bud menes også elektroniske meldinger som e-post og SMS når informasjonen i disse er tilgjengelig også for ettertiden. Kravet til skriftlighet gjelder også budforhøyelser, og motbud (bud fra selger), aksept eller avslag fra selger. Før formidling av bud til selger skal megler innhente gyldig legitimasjon og signatur fra budgiver. Kravet til legitimasjon og signatur er oppfylt for budgivere som benytter e-signatur som f.eks. BankID eller MinID.

2. Et bud bør inneholde eiendommens adresse (eventuelt gnr/bnr), kjøpesum, budgivers kontaktinformasjon, finansieringsplan, akseptfrist, overtakelsesdato og eventuelle forbehold som for eksempel usikker finansiering, salg av nåværende bolig ol. Normalt vil ikke et bud med forbehold bli akseptert før forbeholdet er avklart. Konferer gjerne med megler før bud inngis.

3. Megler skal legge til rette for en forsvarlig avvikling av budrunden. I forbrukerforhold (dvs. der selger er forbruker) skal megleren ikke formidle bud med kortere akseptfrist enn kl. 12.00 første virkedag etter siste annonserte visning. Etter denne fristen bør budgivere ikke sette en kortere akseptfrist enn at megler har mulighet til, så langt det er nødvendig, å orientere selger, budgivere og øvrige interessenter om bud og forbehold. Dersom bud inngis med en frist som åpenbart er for kort til at megleren kan avvikle budrunden på en forsvarlig måte som sikrer selger og interessenter et tilstrekkelig grunnlag

for sine handlingsvalg, vil megler fraråde budgiver å stille slik frist.

4. Megler skal ikke formidle bud med forbehold om at budet eller forbehold i budet skal holdes skjult (hemmelig) for andre budgivere og interessenter.

5. Megleren vil uoppfordret gi sin vurdering av det enkelte bud overfor selger, når budet er gitt innenfor fristene i punkt 3.

6. Megleren skal, så langt det er nødvendig og mulig, holde budgiverne skriftlig orientert om mottatte bud, herunder budets størrelse, forbehold og akseptfrist. Megler skal så snart som mulig bekrefte skriftlig overfor budgivere at budene deres er mottatt. For øvrig vil megler, på forespørsel fra andre, opplyse om aktuelle bud på eiendommen, herunder relevante forbehold.

7. Kopi av budjournal skal gis til kjøper og selger uten ugrunnet opphold etter at handel er kommet i stand. Dersom det er viktig for budgiver å bevare sin anonymitet, bør budet formidles gjennom fullmektig.

8. Etter at handel har kommet i stand, eller dersom en budrunde avsluttes uten at handel er kommet i stand, kan en budgiver kreve kopi av budjournalen i anonymisert form.

VIKTIGE AVTALERETTSLIGE FORHOLD:

1. Det eksisterer ingen angrerett ved salg/kjøp av fast eiendom.

2. Når et bud er inngitt til megler og innholdet i budet er formidlet til selger (slik at selger har fått kunnskap om budet), kan budet ikke kalles tilbake. Budet er da bindende for budgiver frem til akseptfristens utløp, med mindre budet før denne tid avslås av selger eller budgiver får melding om at eiendommen er solgt til en annen. Man bør derfor ikke gi bud på flere eiendommer samtidig dersom man ikke ønsker å kjøpe flere enn en eiendom.

3. Selger står fritt til å forkaste eller akseptere ethvert bud, og er for eksempel ikke forpliktet til å akseptere høyeste bud.

4. Når en aksept av et bud har kommet frem til budgiver innen akseptfristens utløp er det inngått en bindende avtale.

5. Husk at et eventuelt bud fra selger til kjøper (såkalte «motbud»), avtalerettslig er et bindende tilbud som medfører at det foreligger en avtale om salg av eiendommen dersom budet i rett tid aksepteres av kjøper.

For eiendommen:

Adresse: Grøndalsbakken 140 C
2414 ELVERUM

Meglerforetak: Aktiv Eiendomsmegling
Saksbehandler: Line M Strøm

Oppdragsnummer:

Telefon: 970 94 147
E-post: line.strom@aktiv.no

Undertegnede gir herved følgende bud på ovennevnte eiendom:

Kjøpesum: Kr. _____

Beløp med bokstaver: Kr. _____

+ omkostningert iht. opplysninger i salgsoppgaven

Dette budet er bindende for undertegnede frem til og med den: _____ Kl. _____

Dersom annet ikke er angitt gjelder budet til kl. 15.00 første virkedag etter siste annonserte visning. I forbrukerforhold vil bud med kortere akseptfrist enn til kl. 12.00 første virkedag etter siste annonserte visning ikke bli viderefordlet til selger.

Eventuelle forbehold: _____

Undertegnede er kjent med at selger står fritt til å godta eller forkaste ethvert bud. Likeledes er undertegnede klar over at budet er bindende for budgiver når det er kommet til selgers kunnskap. Handelen er juridisk bindende for begge parter dersom budet aksepteres innen akseptfristen. Undertegnede er kjent med at budjournalen vil bli forelagt kjøper og selger når handel er sluttet.

Ønsket overtakelsesdato: _____

Budet baseres på opplysninger og salgsvilkår som fremkommer av salgsoppgave datert: _____

Kjøpet vil bli finansiert slik:

Låneinstitusjon: _____ Referanse og tlf nr.: _____

Lånt kapital: _____ Kr.: _____

Egenkapital: _____ Kr.: _____

Totalt: _____ Kr.: _____

Egenkapital består av: Salg av nåværende bolig eller fast eiendom Disponibelt kontantbeløp (bankinnskudd)

Jeg gir bud som: Forbruker Ledd i næringsvirksomhet / juridisk person (selskap)

Jeg samtykker til bruk av elektronisk kommunikasjon: Ja Nei

Navn: _____

Navn: _____

Fødselsnr. (11 siffer): _____

Fødselsnr. (11 siffer): _____

Adresse: _____

Adresse: _____

Postnr.: _____ Sted: _____

Postnr.: _____ Sted: _____

Tlf.: _____ E-post: _____

Tlf.: _____ E-post: _____

Dato.: _____ Sign: _____

Dato.: _____ Sign: _____

Kopi av legitimasjon

Kopi av legitimasjon

aktiv.
Tar deg videre