

aktiv.



Liljevegen 16, 3929 PORSGRUNN

**Koselig og moderne leilighet i
1.etasje - Bad fra 2016 - Alt på en
flate - Innglasset balkong.**



Eiendomsmegler

Kristoffer Ingebretsen

Mobil 401 91 919

E-post kristoffer.ingebretsen@aktiv.no

Aktiv Porsgrunn

Kammerherreløkka 5, 3916 Porsgrunn

Nøkkelinformasjon

Prisant.: Kr 1 290 000,-
Fellesgjeld: Kr 604 367,-
Omkostn.: Kr 19 221,-
Total ink omk.: Kr 1 913 588,-
Felleskostn.: Kr 6 292,-
Selger: Niclas Jønholt

Salgsobjekt: Andelsleilighet
Eierform: Andel
Byggeår: 1974
BRA-i/BRA Total: 54/65 m²
Tomtstr.: 8697 m²
Soverom: 1
Antall rom: 2
Gnr./bnr. Gnr. 53, bnr. 162
Andelsnr.: 1863

Oppdragsnr.: 1317240046

Koselig og moderne leilighet i 1.etasje - Bad fra 2016 - Alt på en flate.

Kristoffer Ingebretsen v/Aktiv Porsgrunn har gleden av å presentere - Liljevegen 16. En moderne og koselig leilighet med alt på en flate. Fra leiligheten er det kort avstand dagligvarebutikk, apotek, skole, bussholdeplass, svømmehall, fotballbane samt turområder. Leiligheten passer perfekt for deg som ønsker å flytte rett inn og bo enkelt.

Leiligheten inneholder entré/gang, kjøkken, stue, bad/vaskerom og soverom/sovenisje. I tillegg har man bod og innbygget balkong. Kun TG1 i rapporten.

I fellesutgiftene er TV og internett inkludert, samt at plenklipp og trappevask er satt bort. Det medfølger ikke garasje.

Velkommen til visning.
Minner om påmelding til visning.



Innhold

Nøkkelinformasjon	2
Om eiendommen	4
Bilder	16
Tilstandsrapport	27
Egenerklæring	44
Energiattest	49
Nabolagsprofil	93
Budskjema	103

Om eiendommen

Om boligen

Areal

BRA - i: 54 m²

BRA - b: 11 m²

BRA totalt: 65 m²

Bruksareal fordelt på etasje

1. etasje

BRA-i: 54 m² Entré/gang , Kjøkken , Stue , Bad/vaskerom , Sovenisje

BRA-b: 11 m²

Tomtetype

Eiet

Tomtestørrelse

8697 m²

Tomtebeskrivelse

Tomtestørrelse/-areal er hentet fra matrikkelutskrift (basert på oppmåling i digitalt kart). Det gjøres oppmerksom på at denne type arealangivelse (med tilhørende kart) kan være upresis og at man dermed kan få avvik i både areal og grenser ved en eventuell fremtidig oppmåling. Mangel grunnet avvikende grenser og/eller arealsvikt kan derfor ikke påberopes.

Felles eiertomt for borettslaget. Fellesarealer er ryddig og pent opparbeidet med gressplen, diverse beplantning og asfalterte internveger og parkeringsarealer.

Beliggenhet

Liljevegen 16 ligger rolig og koselig til på Stridsklev i Porsgrunn kommune. Fra leiligheten er det kort vei til fotballbane, lekeplass, skole på Stridsklev, svømmehall og barnehage i umiddelbar nærheten. Stridsklevsentret har dagligvare, frisør, kiosk og apotek.

Rett utenfor går den populære Uræddløypa som fremstår attraktiv i både sommerhalvåret så vel som vinterhalvåret.

En liten kjøretur unna finner man populære badestrender som Olavsberget eller Mule Varde.

Adkomst

Se vedlagte veikart for kjørebeskrivelse til eiendommen.

Bygningssakkyndig

Jan Tore Eriksrød

Type takst

Tilstandsrapport

Byggemåte

Leiligheten ligger i 1.etasje. Leilighetsbygget er oppført 1975.

Etasjeskille og lyd/brannskille mellom leiligheter i plass støpt betong. Yttervegger i tradisjonelt bygget betong celle konstruksjon isolert med 100 mm isolasjon i hulrom og murt teglstein. Utvendig tekket med tegls stein. Innvendige flater består stort sett av malte og tapetserte/MDF panel på overflater. Leiligheten vinduer består av 2 lags isolerglassvinduer.

For mer informasjon se vedlagte tilstandsrapport for teknisk beskrivelse av eiendommen.

Innhold

Kristoffer Ingebretsen v/Aktiv Porsgrunn har gleden av å presentere - Liljevegen 16. En moderne og koselig leilighet med alt på en flate. Fra leiligheten er det kort avstand dagligvarebutikk, apotek, skole, bussholdeplass, svømmehall, fotballbane samt turområder. Leiligheten passer perfekt for deg som ønsker å flytte rett inn og bo enkelt.

Leiligheten inneholder entré/gang, kjøkken, stue, bad/vaskerom og soverom. I tillegg har man bod og innbygget balkong. Kun TG1 i rapporten.

Innvendige overflater består hovedsakelig av laminat på gulvoverflater. Eik spilepanel i stue på TV vegg. Leilighetens vinduer består av to-lags isolerglass skiftet 2014. Rekkverk i stål med glass. Balkong har et areal på ca. 11 m². Balkong tilbygget 2014. Leilighetens hovedsikringer/nytt el-skap som består av 40 amper. Kurser med automat sikringer. El-skap etablert i felles gang. Røranlegg oppgradert/nytt 2014-16 når våtrom ble oppgradert.

Pent bad fra 2016 med fliser på gulv og vegger. Her finner man dusj, innredning, veggmontert toalett samt opplegg til vaskemaskin. Ventilasjon består av el-ventil. Bad er oppgradert i ca. 2016 i regi av borettslaget. Målt med laser ble fall til sluk registrert.

Flomkant etablert ved dør. Eventuelt lekkasjevann vil ledes til sluk. Bad har etablert smøremembran under fliser på betonggulv. Hulltagning er ikke mulig. Ved bruk av fuktindikator ble ingen unormale fuktverdier målt på bad. VV tank på 120 liter etablert på bad.

God kjøkkeninnredning i nøytrale farger med slette høyglans dør- og skuffefronter fra IKEA. Benkeplaten er i laminat. Vannrør består av rør i røranlegg. Plast avløpsrør i kjøkkenbenk.

I fellesutgiftene er TV og internett inkludert, samt at plenklipp og trappevask er satt bort. Det medfølger ikke garasje.

Er du på utkikk etter en enkel liten leilighet?

Velkommen til visning! Minner om påmelding til visning.

Standard

Det er ingen tg 2 eller 3 i rapporten. Kun tg1.

Innbo og løsøre

Bransjens liste over løsøre og tilbehør legges til grunn for salget dersom ikke annet fremkommer av salgsoppgaven. Listen følger vedlagt salgsoppgaven. Det er full avtalefrihet om hva som skal følge med bolig og fritidsbolig ved salg. Hvis hvitevarer og/eller annet teknisk utstyr medfølger, gis det ingen garantier i forhold til tilstand, funksjonalitet og levetid på disse.

Hvitevarer

Kun hvitevarer som er spesifikt angitt i salgsoppgaven, følger med. Dette gjelder uavhengig av om hvitevaren(e) eventuelt kan anses som integrerte.

Parkering

Felles parkering på borettslagets eiendom.

Forsikringsselskap

IF

Polisenummer

SP0003217576

Diverse

Areal i salgsoppgaven er hentet fra tilstandsrapporten. Boligens areal oppgis i BRA (bruksareal), som deles i underkategoriene BRA-i (arealet innenfor boenheten), BRA-e

(arealet utenfor boenheten(e) og som tilhører denne, slik som for eksempel boder hvor adkomsten er utenfor boenheten), og BRA-b (arealet av innglasset balkong, veranda eller altan når denne er tilknyttet boenheten). TBA er arealet av terrasser, åpne balkonger og åpen altan tilknyttet boenheten.

Etter aksept av bud, vil eiendommens salgssum bli meddelt de som ev. måtte etterspørre denne. Eiendommens salgssum vil bli offentlig tilgjengelig ved overføring av hjemmel.

Energi

Oppvarming

Hovedsakelig elektrisk oppvarming.

Info strømforbruk

Dagens eiere estimerer et årlig strømforbruk på ca. 5000-6000 kw/h.

Energikarakter

E

Energifarge

Rød

Borettslaget/Økonomi

Tot prisant. ekskl. omk. og f.gjeld

Kr 1 290 000

Formuesverdi primær

Kr 509 398

Formuesverdi primær år

2022

Formuesverdi sekundær

Kr 1 935 712

Formuesverdi sekundær år

2022

Tilbud lånefinansiering

Aktiv Eiendomsmegling samarbeider med sparebankene i Eika Alliansen om formidling av finansielle tjenester. Ta gjerne kontakt med megler for formidling av et uforpliktende tilbud om finansiering. Meglerforetaket kan motta provisjon ved formidling av

finansielle tjenester.

Boenheten

Felleskostnader inkluderer

Tv og internett, kommunale avgifter (ink. eiendomsskatt), renter og avdrag på fellesgjeld, felles bygningsforsikring, vedlikehold, plenklipp av fellesarealer, renhold av fellesarealer, brøyting-strøing, sikringsobligasjon, honorar til styret og forretningsfører samt andre driftsutgifter.

Felleskostnadene justeres etter borettslagets faktiske utgifter, normalt en til to ganger årlig. Det tas forbehold om at felleskostnadene kan justeres fortløpende på grunn av renteøkninger.

Felleskostnader pr. mnd

Kr 6 292

Andel Fellesgjeld

Kr 604 367

Andel fellesgjeld år

2024

Fellesgjeld pr. dato

04.06.2024

Avdrag Fellesgjeld

Kr 857

Rentekost. fellesgjeld

Kr 2 815

Andel fellesformue

Kr 79 323

Andel fellesformue dato

04.06.2024

Borettslaget

Borettslagsnavn

Stridsklevåsen Borettslag

Organisasjonsnummer

950445459

Andelsnummer

1863

Lånebetingelser fellesgjeld

Lånenummer: 12129098269, DNB

Annuitetslån, 4 terminer per år.

Rentesats per 04.06.2024: 5.6% pa.

Antall terminer til innfrielse: 65

Saldo per 04.06.2024: 9 903 095

Andel av saldo: 105 966

Første termin/første avdrag: 30.12.2015 (siste termin 30.06.2040)

Lånenummer: 12137239289, DNB

Annuitetslån, 4 terminer per år.

Rentesats per 04.06.2024: 5.6% pa.

Antall terminer til innfrielse: 98

Saldo per 04.06.2024: 23 648 080

Andel av saldo: 253 041

Første termin/første avdrag: 30.03.2019 (siste termin 30.09.2048)

Lånenummer: 16364695733, DNB

Annuitetslån, 4 terminer per år.

Rentesats per 04.06.2024: 5.6% pa.

Antall terminer til innfrielse: 191

Saldo per 04.06.2024: 22 930 349

Andel av saldo: 245 361

Første termin/første avdrag: 30.03.2022 (siste termin 30.12.2071)

Sikringsordning fellesgjeld

Borettslaget er sikret i Skadeselskapet Borettslagenes Sikringsfond A/S. Borettslaget er sikret mot tap som følge av at en andelseier unnlater å betale sine felleskostnader. Avtalen om sikring er gyldig til avtalen sies opp av en av partene. Oppsigelsesfrist er 1. desember med gyldighet fra kommende årsskifte.

Forkjøpsrett

Andelseiere i borettslaget og medlemmer av boligbyggelaget har forkjøpsrett.

Avklaring av forkjøpsrett skjer i etterkant av salget. Andelseiere i borettslaget og medlemmer av boligbyggelaget har 20 dagers frist til å melde sin forkjøpsrett etter at borettslaget har mottatt melding om salget fra meglerforetaket.

Regnskap/budsjett

Vi oppfordrer alle til å sette seg inn i regnskap, budsjett og årsberetning. Dokumentene vil være tilgjengelig hos meglerforetaket. Det gjøres oppmerksom på at fellesgjeld og felleskostnader kan variere over tid som følge av beslutninger foretatt av styret/ årsmøtet/generalforsamling.

Styregodkjennelse

Andelseier(e) kan kun eie en andel i borettslaget. Kun fysiske personer kan eie andelen. Kjøper skal godkjennes av borettslagets styre for at ervervet skal bli gyldig. Styregodkjennelse kan ikke nektes uten saklig grunn. Kjøper er forpliktet til å gjennomføre handelen uavhengig av om kjøper på overtakelsestidspunktet er godkjent av borettslaget som ny andelseier. Risikoen for å bli godkjent som ny andelseier påhviler kjøper. Dersom kjøper på overtakelsestidspunktet ikke er godkjent som ny andelseier, har kjøper dog ikke rett til å ta eiendommen i bruk, jf. borettslagslovens § 4-5 (2). Kjøper kan gå til søksmål mot borettslaget dersom kjøper mener manglende godkjennelse ikke er saklig begrunnet.

Dersom borettslaget er tilknyttet et boligbyggelag, er det ofte et krav fra boligbyggelagets side at kjøper må melde seg inn i boligbyggelaget før kjøper kan bli godkjent som ny andelseier i det aktuelle borettslaget. Det gjøres oppmerksom på at det vil kunne påløpe et innmeldingsgebyr til boligbyggelaget, og de fleste boligbyggelagene krever at innmeldingsavgiften skal være innbetalt før godkjenningen blir gitt. Innmeldingsgebyret faktureres kjøper direkte.

Vedtekter/husordensregler

Utkast til budsjett og vedtekter for borettslaget følger som vedlegg til salgsoppgaven. Interessenter oppfordres til å gjøre seg kjent med disse. Det er forutsatt at kjøper aksepterer vedtekstutkastet som grunnlag for avtalen. Det gjøres oppmerksom på at budsjett og vedtekter kan endres av selger forut for, eventuelt i forbindelse med, stiftelse av borettslaget.

Forretningsfører

Forretningsfører

Porsgrunn Bamble Borgestad Boligbyggelag

Offentlige forhold

Eiendommens betegnelse

Gårdsnummer 53, bruksnummer 162 i Porsgrunn kommune. Andelsnr. 1863 i Stridsklevåsen Borettslag med orgnr. 950445459

Tinglyste heftelser og rettigheter

På eiendommen er det tinglyst følgende heftelser og rettigheter som følger

eiendommens matrikkel ved overskjøting til ny hjemmelshaver: Ingen servitutter av betydning.

Ferdigattest/brukstillatelse

Det foreligger ferdigattest for oppføring av boligblokk datert 1957.

Det foreligger ferdigattest for oppføring av balkonger fra 2019.

Opprinnelige byggetegninger stemmer overens med dagens bruk. I opprinnelige byggetegninger ble soverom benevnt som «Sovenisje».

Vei, vann og avløp

Eiendommen er tilknyttet offentlig vann- og avløpsnett.

Regulerings og arealplaner

Eiendommen ligger i et område som i kommuneplanene er avsatt til boligbebyggelse – nåværende, byggegrens, utbyggingsvolum og funksjonskrav. Kommuneplan (13.06.2019).

Eiendommen ligger under reguleringsplanen «Felt V, VI, VII og XVI – Stridsklevområdet (18.01.1974)». Plan id 4001 508 og er regulert til blokkbebyggelse.

Selger kjenner ikke til noen planer i området som vil vesentlig påvirke eiendommen.

Adgang til utleie

Utleie av bolig i borettslag krever styrets samtykke, jf. borettslagsloven § 5-3.

Andelseier som bor i boligen selv, kan overlate bruken av deler av den til andre uten godkjenning.

Hele boligen kan leies ut med styrets godkjenning etter bestemte vilkår iht. vedtektene og borettslagsloven §§5-3 til 510.

Borettslagsloven sier følgende om utleie: Med godkjenning frå styret kan andelseigaren overlata bruken av heile bustaden til andre for opp til tre år dersom andelseigaren sjølv eller ein person nemt i §5-6 første ledd nr. 3, har butt i bustaden i minst eitt av dei to siste åra.

Godkjenning kan berre nektast dersom brukarens forhold gir sakleg grunn til det.

Godkjenning kan nektast dersom brukaren ikkje kunne blitt andelseigar. Jf. §5-5.

Kontraktsgrunnlag

Salgs- og betalingsvilkår

Eiendommen skal overleveres til kjøper i tråd med det som er avtalt. Det er viktig at kjøper setter seg grundig inn i alle salgsdokumentene, herunder salgsoppgave, tilstandsrapport og selgers egenerklæring. Kjøper anses kjent med forhold som er

tydelig beskrevet i salgsdokumentene. Forhold som er beskrevet i salgsdokumentene kan ikke påberopes som mangler. Dette gjelder uavhengig av om kjøper har lest dokumentene. Alle interessenter oppfordres til å undersøke eiendommen nøye, gjerne sammen med fagkyndig, før bud inngis. Kjøper som velger å kjøpe usett, kan som hovedregel ikke gjøre gjeldende som mangel noe kjøper burde blitt kjent med ved undersøkelse av eiendommen, eller som er tydelig beskrevet i salgsdokumentene. Hvis noe trenger avklaring, anbefaler vi at kjøper rådfører seg med eiendomsmeidler eller en fagkyndig før det legges inn bud.

Kjøper har krav på at eiendommen er i henhold til avtalen. Hvis det ikke er avtalt noe særskilt, kan eiendommen ha en mangel dersom den ikke er slik kjøper må kunne forvente ut ifra blant annet boligens alder, type og synlige tilstand. Det samme gjelder hvis det er holdt tilbake eller gitt uriktige opplysninger om eiendommen som ikke er rettet i tide på en tydelig måte, og man må gå ut fra at opplysningen har virket inn på avtalen. En bolig som har blitt brukt i en viss tid, har vanligvis blitt utsatt for slitasje, og skader kan ha oppstått. Slik bruksslitasje må kjøper regne med, og det kan avdekkes enkelte forhold etter overtakelse som gjør utbedringer nødvendig. Normal slitasje og skader som trenger utbedring, er innenfor hva kjøper må forvente, og vil ikke utgjøre en mangel.

Boligen kan også ha en mangel hvis opplyst areal avviker fra faktisk størrelse. Avviket må være minst 2 prosent, og minst 1 kvadratmeter. Det er likevel ikke en mangel dersom selger godtgjør at kjøperen ikke la vekt på opplysningen, jf. avhendingsloven § 3-3 (2).

Ved beregning av et eventuelt prisavslag eller erstatning, må kjøper selv dekke tap/kostnader opp til et beløp på kr 10 000 (egenandel). Egenandel kommer først på tale når det er konstatert mangel ved eiendommen.

Hvis kjøper ikke er forbruker, selges eiendommen "som den er", og selgers ansvar er da begrenset, jf. avhl. § 3-9, første ledd 2. pkt. Avhl. § 3-3 (2) fravikes, og hvorvidt et innendørs arealavvik karakteriseres som en mangel vurderes etter avhl. § 3-8. Informasjon om kjøpers undersøkelsesplikt, herunder oppfordringen om å undersøke eiendommen nøye, gjelder også for kjøpere som ikke anses som forbrukere. Med forbrukerkjøp menes kjøp av eiendom når kjøperen er en fysisk person som ikke hovedsakelig handler som ledd i næringsvirksomhet.

Overtakelse

Kjøper vil ikke ha tilgang til eiendommen i perioden mellom budaksept og overtakelse. Overtakelse etter nærmere avtale med selger.

Dersom annet ikke avtales, sendes skjøte/hjemmelsdokument for tinglysing i etterkant av overtakelse.

Budgivning

Budgivning i forbrukerforhold

Budgivere oppfordres til å legge inn bud elektronisk. Dette gjøres på eiendommens hjemmeside på aktiv.no, ved å bruke «Gi bud»-knappen. Ved elektronisk budgivning, samtykker budgiver til elektronisk kommunikasjon. Eiendomsmegler skal legge til rette for en forsvarlig avvikling av budrunden og kan ikke videreformidle bud med en kortere akseptfrist enn kl. 12.00 første virkedag etter siste annonserte visning. Etter klokken 11:30 anbefaler vi akseptfrist på minimum 30 minutter. Bud bør legges inn i god tid før konkurrerende buds akseptfrist utløper. For øvrig henvises til forbrukerinformasjon om budgivning i salgsoppgaven. Oppdragsgiver er oppfordret til å ikke ta imot bud direkte fra budgiver, men å henvise budgiver videre til megler. Som kjøper vil du få forelagt kopi av budjournal. Alle bud vil bli gjort kjent for kjøper og selger i handelen. Øvrige budgivere kan be om å få en kopi av budjournal i anonymisert form.

Budgivning utenfor forbrukerforhold

Budgivere oppfordres til å legge inn bud elektronisk. Dette gjøres på eiendommens hjemmeside på aktiv.no, ved å bruke «Gi bud»-knappen. Ved elektronisk budgivning, samtykker budgiver til elektronisk kommunikasjon. Det anbefales at hvert bud har en akseptfrist som muliggjør en forsvarlig avvikling av budrunden. Vi anbefaler minimum 30 minutter akseptfrist. Oppdragsgiver er oppfordret til å ikke ta imot bud direkte fra budgiver, men å henvise budgiver videre til megler.

Opplysningene i salgsoppgaven er godkjent av selger. Alle interessenter oppfordres imidlertid til grundig besiktigelse av eiendommen, gjerne sammen med fagmann før bud inngis.

Omkostninger kjøpers beskrivelse

1 290 000 (Prisantydning)

604 367 (Andel av fellesgjeld)

1 894 367 (Pris inkl. fellesgjeld)

Omkostninger

7 200 (Boligkjøperforsikring HELP (valgfritt))

2 800 (Boligkjøperforsikring Pluss (valgfritt tillegg))

240 (Panteattest kjøper)

500 (Tinglysingsgebyr pantedokument)

500 (Tinglysingsgebyr skjøte)

7 981 (Gebyr utlysning forkjøpsrett)

19 221 (Omkostninger totalt)

1 913 588 (Totalpris inkl. omkostninger)

Omkostninger kjøpers beløp

Kr 19 221

Betalingsbetingelser

Med mindre annet er avtalt forutsettes det at kjøpesum inkludert omkostninger er innbetalt og disponibelt på meglerforetakets klientkonto innen overtakelse.

Kjøpesummen skal innbetales fra norsk finansinstitusjon og/eller fra kjøpers egen konto i norsk finansinstitusjon.

Det forutsettes av skjøtet tinglyses på ny eier, med mindre det er tatt andre forbehold i budgivningen.

Hvitvaskingsreglene

Megler har plikt til å gjennomføre kundetiltak. Hvis kjøper ikke bidrar til at megler får gjennomført kundetiltak og dette fører til at transaksjonen ikke kan gjennomføres eller blir forsinket, misligholder kjøper avtalen. Etter 30 dager er misligholdet vesentlig. Dette gir selger rett til å heve og gjennomføre dekningssalg for kjøpers regning.

Personopplysningsloven

Personopplysninger blir behandlet i samsvar med personopplysningsloven.

Boligselgerforsikring

Selger har ikke tegnet boligselgerforsikring på boligen. Selger har likevel utarbeidet en egenerklæring som kjøper bør gjøre seg kjent med før budgivning.

Boligkjøperforsikring

Vedlagt i salgsoppgaven følger informasjon om Boligkjøperforsikring Pluss og Boligkjøperforsikring fra HELP Forsikring AS. Boligkjøperforsikring er en rettshjelpsforsikring som gir trygghet og profesjonell juridisk hjelp dersom det oppdages uventede feil eller mangler ved boligen de neste fem årene.

Boligkjøperforsikring Pluss har samme dekning som boligkjøperforsikring, med tillegg av fullverdig advokathjelp på viktige rettsområder i privatlivet. Les mer om begge forsikringene i vedlagte materiell eller på help.no. Det gjøres oppmerksom på at boligkjøperforsikring kun kan tegnes av forbruker. Meglerforetaket mottar kr 4 200/4 600/5 000 i kostnadsgodtgjørelse, avhengig av boligtype, samt et tillegg på kr 1 000 ved salg av Boligkjøperforsikring Pluss.

Meglers vederlag

Meglerprovisjon/fastpris (Kr. 29.000)

Visning/overtakelse (Kr. 3.500)

Sikring (Kr. 500)

Tilrettelegging (Kr. 15.900)

Markedspakke (Kr. 12.900)

Utlegg (Kr. 2.900)
Oppgjør (Kr. 6.000)
Foto m drone (Kr. 4.500)
Opplysninger fra kommunen (Kr. 1.314)
Opplysninger fra PBBL (Kr. 3.870)
Total (Kr. 95.384)

I tillegg kommer kostander til boligselgerforsikring, tilstandsrapport, eierskiftegebyr til PBBL og servitutter. Oppgradering av markedspakker mm. kommer evt. i tillegg.
Dersom handel ikke kommer i stand eller oppdraget sies opp, har megler krav på å få dekket vederlag stort kr 15.900,- i tillegg til utlegg og vedlegg.

Oppdragsansvarlig

Kristoffer Ingebretsen
Eiendomsmegler
kristoffer.ingebretsen@aktiv.no
Tlf: 401 91 919

Skagerrak Eiendomsmegling AS, Kammerherreløkka 5
3916 Porsgrunn

Salgsoppgavedato

02.09.2024









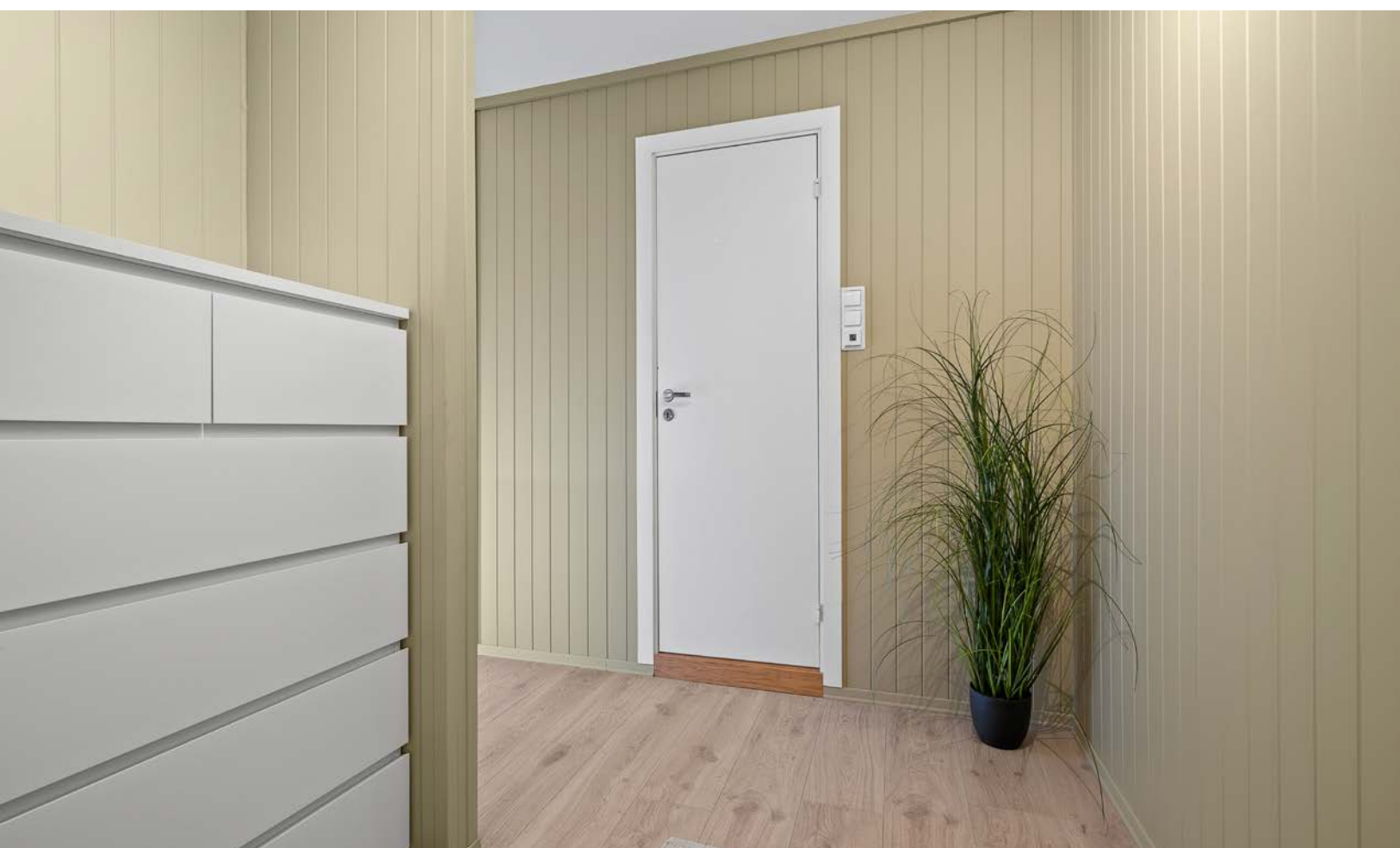



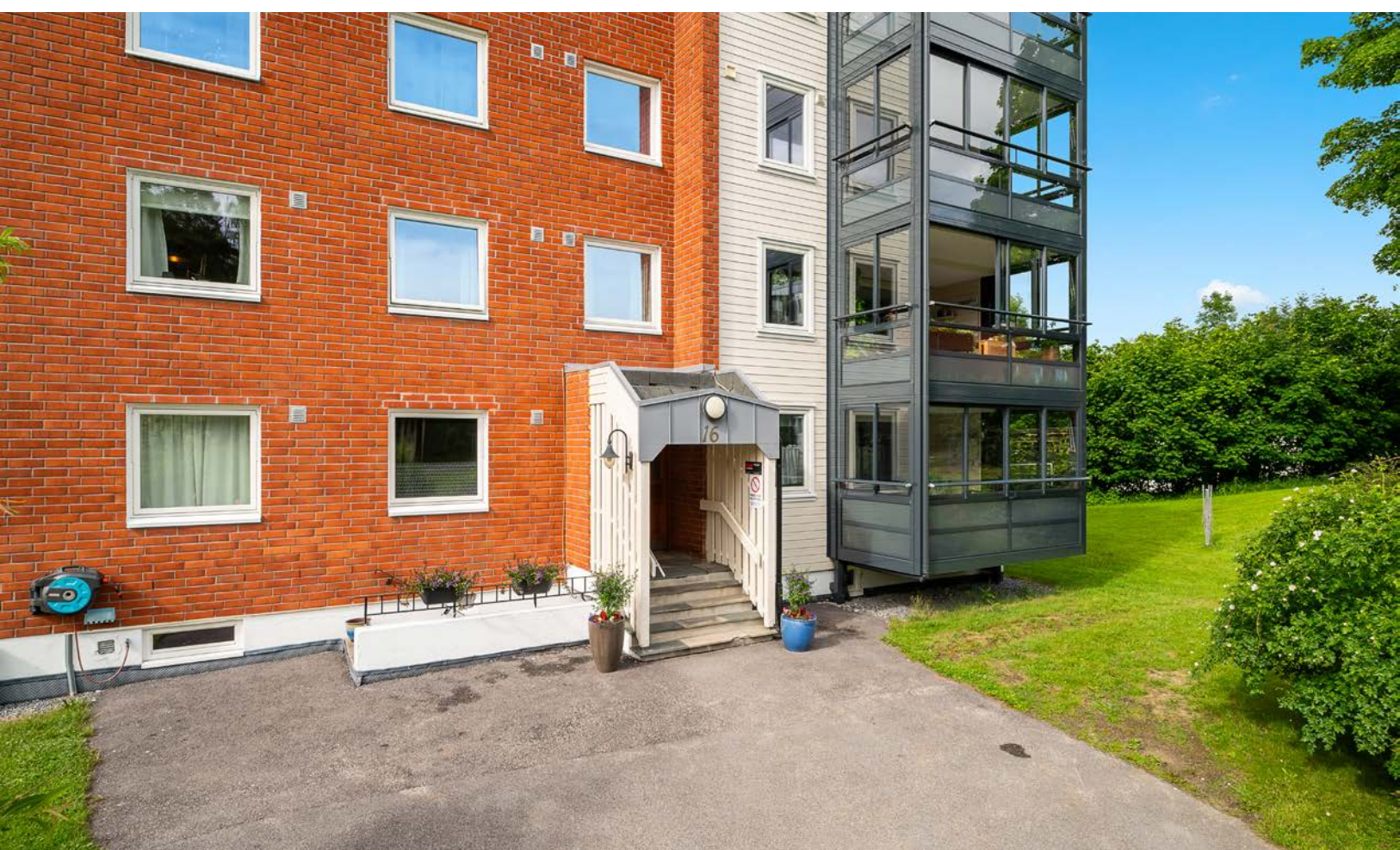





Liljevegen 16

1. Etasje

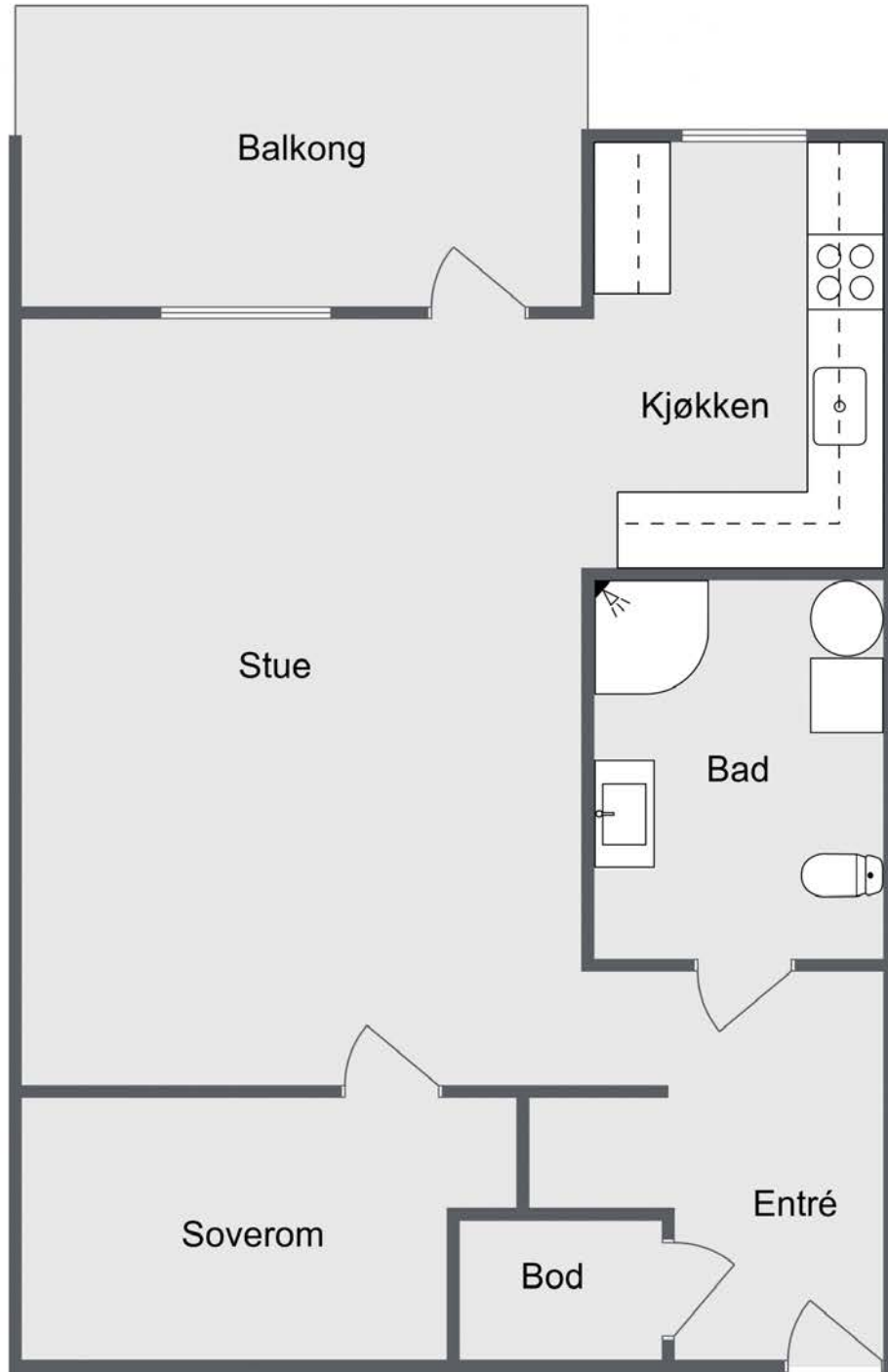





boligfotograf1.no

aktiv.

Vedlegg

Tilstandsrapport

-  Boligbygg med flere boenheter
-  Liljevegen 16, 3929 PORSGRUNN
-  PORSGRUNN kommune
-  # gnr. 53, bnr. 162
-  # Andelsnummer 1863

Sum areal alle bygg: BRA: 65 m² BRA-i: 54 m²



Befaringsdato: 13.06.2024

Rapportdato: 13.06.2024

Oppdragsnr.: 18885-2207

Referansenummer: RE1363

Autorisert foretak: Telemark Takst og Byggvurdering AS

Sertifisert Takstingeniør: Jan T. Eriksrød



Rapporten kan brukes i inntil ett år etter befaringsdatoen, og kan ikke gjenbrukes ved flere boligsalg i denne perioden. For eiendomsoverdragelser fra 1.1.2024, må selger sørge for at areal i rapporten er oppdatert og følger ny bransjestandard for areal. Skjer det endringer, oppstår skader også videre på boligen, bør du som selger be om oppdatert rapport.

Norsk takst

Norsk takst er bransjeorganisasjonen for landets bygningssakkyndige og takstforetak, med om lag 1400 sertifiserte medlemmer fordelt på omtrent 1000 bedrifter. I boligomsetningen regnes takstrapportene som et helt avgjørende element i den informasjonen som gjøres tilgjengelig for kjøper. Årlig leverer medlemmene rundt 120.000 slike takster. Det gir unik oversikt over norske boliger, og bidrar til at alle oppdrag kan utføres med utgangspunkt i erfaringsbasert kvalitet.



Det stilles høye krav til utdanning, sertifisering og yrkesetikk. Norsk takst er opptatt av at boligomsetningen skal være trygg, og legger vekt på å opptre uavhengig av andre bransjeaktører. Bygningssakkyndige fakturerer sine tjenester uten hensyn til hvilken pris som oppnås, og skal heller ikke på annen måte ha noen egeninteresse knyttet til handelen.

Uavhengighet og god fagkunnskap har over tid bygget troverdighet og tillit. Både selger og kjøper skal kunne stole på bygningssakkyndiges vurderinger. For tilfeller der det likevel skulle oppstå misnøye med utført arbeid, har vi sammen med Forbrukerrådet etablert en klagenemnd.

Norsk takst har en sentral rolle i utviklingen av norske standarder, regler og profesjonsprinsipper, og representerer bransjen i alle relevante internasjonale fora. Dette sikrer at norske bygningssakkyndige tidlig kan tilpasse seg krav og bransjetrender fra utlandet, samtidig som takseringsfaget får en norsk stemme på verdensbasis. Organisasjonen bidrar i næringspolitisk sammenheng, og har vært en pådriver for å sikre at lover og regler gir trygghet for forbrukerne i boligomsetningen.

Rapportansvarlig

Jan T. Eriksrød
Uavhengig Takstingeniør
jan.tore@ttbtakst.no
911 03 866



Dette trenger du å vite om tilstandsrapporten



Hva er en tilstandsrapport?

En tilstandsrapport beskriver synlige skader/avvik eller tegn på skader/avvik på boligen. Rapporten fremhever vanligvis ikke positive egenskaper ved boligen.



Hva vurderer en bygningsakkyndig?

Den bygningsakkyndige vurderer boligen ut fra hva man kan forvente av en bygning av samme alder og type. Vurderingen gjøres som regel mot hvordan det var vanlig å bygge og regler som gjaldt da boligen ble oppført (søknadstidspunktet). Forhold som er vanlige for bygningens alder, slik som slitasje etter normal bruk regnes ikke som avvik.



Hva inneholder tilstandsrapporten?

Den bygningsakkyndige undersøker rom og bygningsdeler slik det kommer frem av [Forskrift til avhendingsloven](#). Tilstandsrapporten inneholder bare avvik som den bygningsakkyndige kan se eller kontrollere med enkle hjelpemidler. Det gjøres ikke nærmere undersøkelser slik som åpning av vegger eller andre bygningsdeler. I vegg mot våtrom og rom under terreng kan det borres et hull for å gjøre enkle undersøkelser slik som fuktøk.

Når du kjøper en brukt bolig

Når du kjøper en brukt bolig, er det viktig å være oppmerksom på at dette ikke kan sammenlignes med å kjøpe en ny bolig. Måten boligen ble bygget på kan være annerledes enn i dag. Bygninger svekkes over tid, og utsettes for slitasje blant annet på grunn av bruk og vær og vind. Mange boliger fornyes helt eller delvis, noen i flere omganger, eller det oppføres tilbygg. Særlig for boliger som er pusset opp eller endret, er det viktig å merke seg at fornyelse av overflater ikke nødvendigvis betyr at bygningsdeler under er forbedret.

Vurdering mot byggeår

Den bygningsakkyndige vil vurdere boligen mot hvordan det var vanlig å bygge og regler som gjaldt da bygningen ble oppført (søknadstidspunktet). Den bygningsakkyndige ser etter avvik som har betydning for og som reduserer boligens funksjon og verdi, og som kommer frem av Forskrift til avhendingslova. Noen rom og bygningsdeler slik som bad og vaskerom, og forhold som gjelder sikkerhet mot brann, rekkverk og trapper osv., vil den bygningsakkyndige vurdere mot dagens regelverk. Etter dagens regelverk vil disse kunne få en tilstandsgrad 2 eller 3 uten at det nødvendigvis er krav om at avviket må utbedres.

Tilstandsrapporten beskriver ikke hele boligen

BYGNINGSSAKKYNDIGE SER FOR EKSEMPEL IKKE PÅ (MED MINDRE BYGNINGSDELEN ER NEVNT I RAPPORTEN)

- vanlig slitasje og normal vedlikeholdstilstand
- bagatellmessige forhold som ikke påvirker bygningens bruk eller verdi vesentlig
- etasjeskillere
- tilleggsbygg slik som garasje, bod, anneks, naust også videre
- utvendige trapper
- støttemurer
- skjulte installasjoner
- installasjoner utenfor bygningen
- full funksjonstesting av el- og VVS-installasjoner
- geologiske forhold og bygningens plassering på grunnen
- bygningens planløsning
- bygningens innredning
- løspore slik som hvitevarer
- utendørs svømmebasseng og pumpeanlegg
- bygningens estetikk og arkitektur
- bygningens lovlighet (bortsett fra bruksendringer, brannceller og forhold som åpenbart kan påvirke helse, miljø og sikkerhet)
- fellesarealer (med mindre boligeier har vedlikeholdsplikt for fellesarealer og dette er kjent for bygningsakkyndig, eller fellesarealet har en særlig tilknytning til boligen).

© iVerdi 2023 © Norsk takst 2023

Malen til denne rapporten, inkludert standardtekstene fra Norsk takst, er vernet etter åndsverkloven og kan kun benyttes av medlemsforetakene i Norsk takst og av takstingeniører som er sertifisert i slikt foretak, samt av kunder hos iVerdi og studenter hos NEAK. For andre aktører er eksemplarframstilling av malen og standardtekster, som utskrift og annen kopiering til bruk som grunnlag for tilsvarende rapporter, bare tillatt når det er hjemlet i lov (kopiering til privat bruk, sitat o.l.) eller avtale med Norsk Takst ([Forside](#)) eller iVerdi ([Hjem-iVerdi](#)).

Utnyttelse i strid med lov eller avtale kan medføre erstatnings- og straffeansvar.

Dette trenger du å vite om tilstandsrapporten

Tilstanden vurderes med ulike tilstandsgrader

Tilstanden gir uttrykk for en gitt forventet tilstand, blant annet vurdert ut fra alder og normal bruk. Ved Tilstandsgrad 0 (TG0) og Tilstandsgrad 1 (TG1) gir den bygningsakkyndige normalt ingen begrunnelse for valg av tilstandsgrad. Grunnen er at bygningen eller bygningsdelen da bare har normal slitasje. Ved skjulte konstruksjoner kan alder alene avgjøre tilstandsgrad. Når bygningsakkyndige anbefaler tiltak, for eksempel utbedringer, må brukeren av rapporten vurdere om tiltakene er nødvendige og lønnsomme.

Når den bygningsakkyndige velger tilstandsgrad, baseres vurderingen på faste kriterier som følger av gjeldende bransjestandard for Teknisk tilstandsanalyse ved omsetning av bolig og Forskrift til avhendingslova.



TILSTANDSGRAD 0, TG0: INGEN AVVIK

Bygningsdelen skal være tilnærmet ny, ikke vise tegn på slitasje og det skal være lagt frem dokumentasjon på faglig god utførelse. Det er ingen merknader til delen.



TILSTANDSGRAD 1, TG1: MINDRE AVVIK

Bygningsdelen skal bare ha normal slitasje, og strakstiltak skal ikke anses som nødvendig. Graden kan også brukes når delen er ny, men der dokumentasjon på faglig god utførelse mangler.



TILSTANDSGRAD 2, TG2: VESENTLIGE AVVIK OG MINDRE AVVIK SOM ETTER NS 3600 GIR TG 2

Bygningsdelen skal enten ha feil utførelse, en skade eller symptomer på skade, sterk slitasje eller nedsatt funksjon. Graden gis når bygningsdelen trenger vedlikehold eller tiltak i nær fremtid. Graden skal også brukes når delen er gammel og det er grunn til å varsle om faren for skader på grunn av alderen, eller når det er grunn til å overvåke delen spesielt på grunn av fare for større skader eller følgeskader.

Ved avvik som ikke krever umiddelbare tiltak (ingen umiddelbar kostnad) så blir TG2 markert med en lysere farge.



TILSTANDSGRAD 3, TG3: STORE ELLER ALVORLIGE AVVIK

Denne tilstandsgraden brukes ved kraftige tegn på forhold som man må regne med trenger utbedring straks eller innen kort tid. Det er påvist funksjonssvikt eller sammenbrudd.



IKKE UNDERSØKT/IKKE TILGJENGELIG FOR UNDERSØKELSE

Det kan være avvik/skader som ikke er avdekket.

Hva er et anslag på utbedringskostnad?

Hva det vil koste å utbedre rom eller bygningsdeler, er et forsiktig anslag basert på nåværende kvalitet, registrert avvik og angitte tiltak i rapporten. Anslaget er gitt på generelt grunnlag og må ikke forveksles med et pristilbud fra en håndverker. Det kan foreligge avvik og tiltak som ikke kommer frem av rapporten. Utbedringskostnad avhenger blant annet av personlige valg av og markedspris på materialer og tjenesteyter.

I rapporten skal det settes anslag for utbedringskostnad for TG3, og slikt anslag kan også gis ved TG2.



Ingen umiddelbare kostnader



Tiltak under kr 10 000



Tiltak mellom kr 10 000 - 50 000



Tiltak mellom kr 50 000 - 100 000



Tiltak mellom kr 100 000 - 300 000



Tiltak over kr 300 000

Beskrivelse av eiendommen

Beskrevne bolig er en leilighet beliggende i 1.etg. Felles adkomst i trapperom. Leilighetsbygget er oppført 1975. Etasjeskille og lyd/brannskille mellom leiligheter i plass støpt betong.

Yttervegger i tradisjonelt bygget betong celle konstruksjon isolert med 100 mm isolasjon i hulrom og murt teglstein. Utvendig tekket med tegls stein. Innvendige flater består stort sett av malte og tapetserte/MDF panel på overflater. Leiligheten vinduer består av 2 lags isolerglassvinduer. Leiligheten inneholder entre/gang, kjøkken, stue, kontorrom/soverom, bad/vaskerom, bod og innbygget balkong.

Dagens forskrifter til inneklima, isolasjon, lyd og krav til våtrom er strengere en de som gjaldt da dette bygget ble oppført. Det er ikke gitt opplysninger til takstmann om forhold vedrørende problemer med skadedyr, maur e.l. utover det som eventuelt er nevnt i denne rapporten. For ytterligere informasjon og andre viktige bemerkninger, se under egne premisser, andre opplysninger og byggebeskrivelse.

Boligbygg med flere boenheter - Byggeår: 1975

UTVENDIG

[Gå til side](#)

Blokker er oppført i betong celle konstruksjon. Utvendig tekket med teglstein. Brann og lydskille i plass støpt betong. Leilighetens vinduer består av to-lags isolerglass skiftet 2014. Rammer og karmen i malt trevirke. Vinduer fyller sin funksjon. Ytterdør består av malt dør med lyd og brannskille. Dør til utvendig terrasser med glass skiftet 2000. Rammer og karmen i trevirke. Leiligheten har etablert terrasse mot vest. Terrasse er oppbygget i betong og stålkonstruksjon. Gulv tekket med teppe. Rekkverk i stål med glass. Balkong har et areal på ca. 11 m2. Balkong tilbygget 2014.

INNVENDIG

[Gå til side](#)

Innvendige overflater består av laminat på gulvflater. Malt veggflater og tapet på veggflater. Eik spilepanel i stue på en vegg. Malt himling/betong. Fliser på vegg og gulvflater våtrom. Overflater fremstår i god funksjonell stand. Potensielle kjøpere bør selv vurdere nødvendige oppgraderinger på overflater. Gulv mellom leiligheter består av plass-støpt betong. Brann og lydskille mellom leiligheter vertikalt og felles trapperom. Brann og lydskille er ikke videre vurdert. Ved bruk av laser ble det ikke registrert noen unormale avvik på overflater på gulvflater. Mindre avvik ble målt (11 mm) i stue. Brann og lydskille mellom leiligheter vurderes å fylle sin funksjon. Innerdører består av malt finerdører. Dører fra byggeår. Dører fyller sin funksjon, men har fått en høy alder.

VÅTROM

[Gå til side](#)

Bad/vaskerom

Bad har etablert fliser på gulvflater og veggflater. Det er etablert dusjkabinett, innredning med servant med ett hånds batteri, veggmontert toalett og opplegg til vaskemaskin på baderom. Ventilasjon består av el-ventil. Gulv har etablert sluk. Bad er oppgradert ca. 2016 i regi av borettslaget.. Målt med laser ble fall til sluk registrert. Flomkant etablert ved dør. Eventuelt lekkasjevann vil ledes til sluk. Bad har etablert smøremembran under fliser på betonggulv. Ukjent type membran. Synlig mansjett i sluk. Bad har etablert sluk type Joti i gulvflater. Bad har vegger i murverk og våtsone mot naboileilighet og kjøkken. Hulltagning er ikke mulig. Ved bruk av fuktindikator ble ingen unormale fuktverdier målt på bad.

KJØKKEN

[Gå til side](#)

Boligens kjøkkeninnredning består av slettehøy glans dør og skuffronter type IKEA. Benkeplate i laminat med nedfelt benkebeslag i stål. Vannrør består av rør i røranlegg. Plast avløpsrør i kjøkkenbenk. Avtrekk består av ventilator med kullfilter.

TEKNISKE INSTALLASJONER

[Gå til side](#)

Beskrivelse av eiendommen

Vannrør består av kobberrør og rør i røranlegg.

Plast avløpsrør. Det er ikke registrert noen feil eller mangler på VV anlegg. Røranlegg oppgradert/nytt 2014-16 når våtrom er oppgradert.

TG er vanskelig å vurdere pga. manglende kunnskap og dårlige kontrollmuligheter, men henviser til levetidsbetraktninger.

Normal levetid for vannledning av PE/PEX er 25 til 75 år.

Normal levetid for vannledning av kobber er 25 til 75 år.

Normal levetid for lodding er 25 til 75 år.

Normal levetid for avløpsledninger av plast er 25 til 75 år.

Normal levetid for tappebatterier er 10 til 25 år.

Ventilasjon består av ventiler i yttervegg.

Mekanisk avtrekk fra våtrom.

VV tank på 120 liter etablert på bad.

Leilighetens hovedsikringer/nytt el-skap som

består av 40 amper. Kurser med automat

sikringer. El-skap etablert i felles gang.

Brannsluknings apparat etablert. Røykvarsler etablert.

Arealer

[Gå til side](#)

Forutsetninger og vedlegg

[Gå til side](#)

Lovlighet

[Gå til side](#)

Boligbygg med flere boenheter

- Det foreligger godkjente og byggemeldte tegninger, som stemmer med dagens bruk

Tegninger innhentet

Sammendrag av boligens tilstand

Fordeling av tilstandsgrader

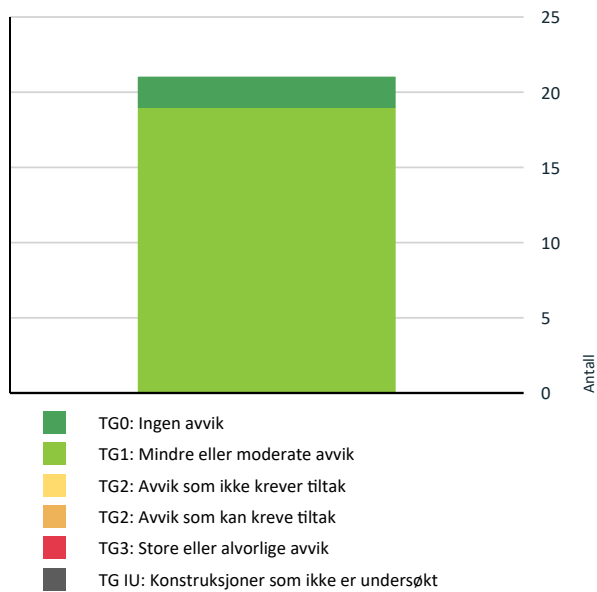

Vil du vite mer om tilstandsgrader? Se side 4.

Oppsummering av avvik

Vil du vite mer? Se på rommet eller bygningsdelen senere i rapporten.

Boligbygg med flere boenheter

Tilstandsrapport

BOLIGBYGG MED FLERE BOENHETER

Byggeår
1975

Standard
Normal standard på bygget ut ifra alder/konstruksjon - jamfør beskrivelse under konstruksjoner.

Vedlikehold
Bygget er jevnlig og godt vedlikeholdt.

UTVENDIG

! TO 1 Veggkonstruksjon

Blokker er oppført i betong celle konstruksjon. Utvendig tekket med teglstein. Brann og lydsille i plass støpt betong.

! TO 1 Vinduer

Leilighetens vinduer består av to-lags isolerglass skiftet 2014. Rammer og karmen i malt trevirke. Vinduer fyller sin funksjon.

Årstall: 2014 **Kilde:** Produksjonsår på produkt

! TO 1 Dører

Ytterdør består av malt dør med lyd og brannskille. Dør til utvendig terrasser med glass skiftet 2000. Rammer og karmen i trevirke.

Årstall: 2000 **Kilde:** Produksjonsår på produkt

! TO 1 Balkonger, terrasser og rom under balkonger

Leiligheten har etablert terrasse mot vest. Terrasse er oppbygget i betong og stålkonstruksjon. Gulv tekket med teppe. Rekkverk i stål med glass. Balkong har et areal på ca. 11 m². Balkong tilbygget 2014.

Årstall: 2014



INNSENDIG

! TO 1 Overflater

Innvendige overflater består av laminat på gulvflater. Malt veggflater og tapet på veggflater. Eik spilepanel i stue på en vegg. Malt himling/betong. Fliser på vegg og gulvflater våtrom. Overflater fremstår i god funksjonell stand. Potensielle kjøpere bør selv vurdere nødvendige oppgraderinger på overflater.

! TO 1 Etasjeskille/gulv mot grunn

Gulv mellom leiligheter består av plass-støpt betong. Brann og lydsille mellom leiligheter vertikalt og felles trapperom. Brann og lydsille er ikke videre vurdert. Ved bruk av laser ble det ikke registrert noen unormale avvik på overflater på gulvflater. Mindre avvik ble målt (11 mm) i stue. Brann og lydsille mellom leiligheter vurderes å fylle sin funksjon

! TO 0 Radon

! TO 1 Innvendige dører

Innerdører består av malt finerdører. Dører fra byggeår. Dører fyller sin funksjon, men har fått en høy alder.

VÅTROM

1. ETASJE > BAD/VASKEROM

Generell

Tilstandsrapport

Bad har etablert fliser på gulvflater og veggflater. Det er etablert dusjkabinett, innredning med servant med ett hånds batteri, veggmontert toalett og opplegg til vaskemaskin på baderom. Ventilasjon består av el-ventil. Gulv har etablert sluk. Bad er oppgradert ca. 2016 i regi av borettslaget..

Årstall: 2016 Kilde: Tidligere salgsoppgaver

1. ETASJE > BAD/VASKEROM

TO 1 Overflater vegger og himling

Bad har etablert fliser på veggflater. Malt himling. Elastisk fuge i overgang vegg- gulv og hjørner.

Årstall: 2016 Kilde: Tidligere salgsoppgaver

1. ETASJE > BAD/VASKEROM

TO 1 Overflater Gulv

Målt med laser ble fall til sluk registrert. Flomkant etablert ved dør. Eventuelt lekkasjevann vil ledes til sluk.

Årstall: 2016

1. ETASJE > BAD/VASKEROM

TO 1 Sluk, membran og tettesjikt

Bad har etablert smøremembran under fliser på betonggulv. Ukjent type membran. Synlig mansjett i sluk. Bad har etablert sluk type Joti i gulvflater.

Årstall: 2016



1. ETASJE > BAD/VASKEROM

TO 1 Sanitærutstyr og innredning

Det er etablert dusjkabinett, innredning med servant med ett hånds batteri, vegg montert toalett og opplegg til vaskemaskin på baderom.

Årstall: 2016 Kilde: Tidligere salgsoppgaver

1. ETASJE > BAD/VASKEROM

TO 1 Ventilasjon

Ventilasjon består av mekanisk avtrekk.

Årstall: 2016

1. ETASJE > BAD/VASKEROM

TO 1 Tilliggende konstruksjoner våtrom

Bad har vegger i murverk og våtsone mot naboileilighet og kjøkken. Hulltagning er ikke mulig. Ved bruk av fuktindikator ble ingen unormale fuktverdier målt på bad.



KJØKKEN

1. ETASJE > KJØKKEN

TO 1 Overflater og innredning

Boligens kjøkkeninnredning består av slettehøy glans dør og skuffronter type IKEA. Benkeplate i laminat med nedfelt benkebeslag i stål. Vannrør består av rør i røranlegg. Plast avløpsrør i kjøkkenbenk. Avtrekk består av ventilator med kullfilter.



1. ETASJE > KJØKKEN

Tilstandsrapport

TG 1 Avtrekk

TEKNISKE INSTALLASJONER

TG 1 Vannledninger

Vannrør består av kobberør og rør i røranlegg. Plast avløpsrør. Det er ikke registrert noen feil eller mangler på VV anlegg. Røranlegg oppgradert/nytt 2014-16 når våtrom er oppgradert. TG er vanskelig å vurdere pga. manglende kunnskap og dårlige kontrollmuligheter, men henviser til levetidsbetraktninger. Normal levetid for vannledning av PE/PEX er 25 til 75 år. Normal levetid for vannledning av kobber er 25 til 75 år. Normal levetid for lodding er 25 til 75 år. Normal levetid for avløpsledninger av plast er 25 til 75 år. Normal levetid for tappebatterier er 10 til 25 år.

Årstall: 2015

Kilde: Tidligere salgsoppgaver



TG 1 Ventilasjon

Ventilasjon består av ventiler i yttervegg. Mekanisk avtrekk fra våtrom.

TG 1 Varmtvannstank

VV tank på 120 liter etablert på bad.

Årstall: 2016

TG 1 Elektrisk anlegg

Dette er en forenklet kontroll begrenset til de spørsmål og undersøkelser som forskrift til avhendingslova (tryggere bolighandel) § 2-18 inneholder. Dette kan ikke sammenlignes med en kontroll utført av offentlig myndighet (Det lokale eltilsyn) eller registrert elektrovirksomhet, og en bygningsakkyndig har verken kompetanse eller lov til å foreta en slik kontroll.

Tilstandsgraden er vurdert ut fra den forenklete og begrensede kontrollen som forskriften inneholder. El-anlegget kan ha feil og mangler som en slik forenklet undersøkelse ikke vil avdekke. Vær derfor oppmerksom på denne risikoen, og søk videre veiledning eller få en fullstendig kontroll utført av registrert elektrovirksomhet.

Leilighetens hovedsikringer/nytt el-skap som består av 40 amper. Kurser med automat sikringer. El-skap etablert i felles gang.

1. Foreligger det eltilsynsrapport de siste 5 år, og det er ikke foretatt arbeid på anlegget etter denne, utenom retting av eventuelle avvik i eltilsynsrapport (dvs en el-tilsynsrapport uten avvik)?
Nei

Spørsmål til eier

2. Når ble det elektriske anlegget installert eller sist gang totalt rehabilitert (årstall)? Med totalt rehabilitert menes fullstendig utskiftet anlegg fra inntakssikring og videre.
2015
3. Er alle elektriske arbeider/anlegg i boligen utført av en registrert elektroinstallasjonsvirksomhet?
Ja
4. Er det elektriske anlegget utført eller er det foretatt tilleggsarbeider på det elektriske anlegget etter 1.1.1999?
Ja
Eksisterer det samsvarserklæring?
Ukjent
5. Foreligger det kontrollrapport fra offentlig myndighet – Det Lokale Eltilsyn (DLE) eller eventuelt andre tilsvarende kontrollinstanser med avvik som ikke er utbedret eller kontrollen er over 5 år?
Nei
6. Forekommer det ofte at sikringene løses ut?
Nei
7. Har det vært brann, branntilløp eller varmgang (for eksempel termiske skader på deksler, kontaktpunkter eller lignende) i boligens elektriske anlegg?
Nei

Generelt om anlegget

8. Er det tegn til at det har vært termiske skader (tegn på varmgang) på kabler, brytere, downlights, stikkontakter og elektrisk utstyr? Sjekk samtidig tilstanden på elektrisk tilkobling av varmtvannsbereider, jamfør eget punkt under varmtvannstank
Nei
9. Er der synlig defekter på kabler eller er disse ikke tilstrekkelig festet?
Nei

Inntak og sikringsskap

10. Er det tegn på at kabelinnføringer og hull i inntak og sikringsskap ikke er tette, så langt dette er mulig å sjekke uten å fjerne kapslinger?
Nei

Tilstandsrapport

11. Finnes det kursfortegnelse, og er den i samsvar med antall sikringer?

Ja

12. Foreta en helhetsvurdering av det elektriske anlegget, dets alder, allmenne tilstand og fare for liv og helse. Bør det elektriske anlegget ha en utvidet el-kontroll?

Nei



Branntekniske forhold

Dette er en forenklet kontroll begrenset til de spørsmål som fremkommer under. Tilstandsgraden er basert på retningslinjer til disse spørsmålene i bransjestandarden NS3600. Dette kan ikke sammenlignes med en fullstendig kontroll av branntekniske forhold av offentlig myndighet, eller en vurdering av boligens branntekniske forhold eller prosjektering fra en rådgiver med spesialkompetanse. En bygningssakkyndig har verken kompetanse til å gi slik veiledning eller lov til å foreta en slik kontroll.

Tilstandsgraden er vurdert ut fra den forenklete og begrensede kontrollen. Det kan være feil og mangler om branntekniske forhold som en slik forenklet undersøkelse ikke vil avdekke. Vær derfor oppmerksom på denne risikoen, og søk videre veiledning eller rådgivning.

Brannsluknings apparat etablert. Røykvarsler etablert.

1. Er det mangler for brannslukningsutstyr i boligen iht. forskriftskrav på søknadstidspunktet, men minst Byggeforskrift 1985?
Nei
2. Er det skader på brannslukkingsutstyr eller er apparatet eldre enn 10 år?
Nei
3. Er det mangler på røykvarsler i boligen iht. forskriftskrav på søknadstidspunktet, men minst Byggeforskrift 1985?
Nei
4. Er det skader på røykvarslere?
Nei

Arealer, byggetegninger og brannceller

Standard gjeldende fra 01.01.2024

Arealmålinger og arealoppsett er basert på Norsk standard 3940:2023 Areal- og volum-beregninger av bygninger. Arealet gjelder for tidspunktet da boligen ble målt

Hva er måleverdig areal?

Arealet i rommet må ha minst 1,90 m fri høyde over gulvet og minst bredde på 0,60 m. Et loft med skråtak vil for eksempel bare få registrert målbart areal der høyden er minst 1,90 m og bredden minst 0,60 m. Rommet må ha dør eller luke, og gangbart gulv.

Hva er bruksareal?

BRA = BRA-i + BRA-e + BRA-b

Bruksarealet for bygningen er bruttoarealet minus arealet som opptas av yttervegger.



Carport og/eller garasje plass i felles garasjeanlegg er ikke måleverdig areal

Internt bruksareal (BRA-i)	Arealet innenfor boenheten(e)
Eksternt bruksareal (BRA-e)	Arealet av alle rom utenfor boenheten(e) og som tilhører denne, slik som for eksempel bod
Innglasset balkong mv (BRA-b)	Arealet av innglasset balkong, veranda eller altan når denne er tilknyttet boenheten(e)
Terrasse- og balkongareal (TBA)	Arealet av terrasser, åpne balkonger og åpen altan tilknyttet boenheten(e)

Gulvareal (GUA)
Er sum av BRA (bruksareal) og ALH (areal med lav takhøyde).

Arealet med lav takhøyde (ALH) er ikke måleverdig areal, som skyldes skråtak og lav himlingshøyde.

GUA kan opplyses i markedsføring der det er aktuelt for den konkrete boligen og kun sammen med BRA-i, for eksempel der gulvflaten har en verdi og har funksjon ved møblering og bruk av rommene. Ikke innredet areal som kaldloft, måles og oppgis normalt ikke.

Arealet kan ikke alltid fastsettes nøyaktig

Areal kan være komplisert eller umulig å måle opp nøyaktig fordi det er vanskelig å fastslå tykkelsen på innervegger, skjelheter i og utforming av bygningskonstruksjoner som karnapp, buer og vinkler som ikke er rette, åpne rom over flere etasjer og så videre.

Eiendommens markedsverdi kan ikke baseres på en matematisk beregning basert på antall kvadratmeter opplyst i rapporten. Opplysninger om areal kan altså ikke alene benyttes for å beregne eiendommens verdi.

Den bygningssakkyndige kan avdekke eventuelle bruksendringer og avvik i branncelleinndeling

Den bygningssakkyndige ser på byggetegninger hvis de er tilgjengelige og dette er en del av oppdraget, og vurderer bruken av boligen opp mot tegningene. Hvis den bygningssakkyndige avdekker at en bolig ikke ser ut til å være delt opp i brannceller etter kravene i byggeteknisk forskrift på befaringstidspunktet, skal det opplyses om dette.

Reglene om bruksendring og brannceller kan være kompliserte. Søk videre faglige råd om rapporten ikke gir deg svar. Den bygningssakkyndige kan ikke vurdere og svare på alle spørsmål, og kan heller ikke vite om kommunen kan gi unntak for kravene som gjelder. [Vil du vite mer?](#)

Om brannceller

En branncelle er hele eller avgrensede deler av en bygning hvor en brann fritt kan utvikle seg uten at den kan spre seg til andre bygninger eller andre deler av bygningen i løpet av en fastsatt tid.

Om bruksendring

Bruksendring er å endre bruken av et rom fra en tillatt bruk til en annen. Dette kan kreve søknad og tillatelse, for eksempel hvis du endrer et rom fra bod til soverom eller arbeidsrom, eller hvis du endrer en bolig til to separate boliger.

Rom for varig opphold har krav til takhøyde, romstørrelse, rømningsvei og lysforhold som må være oppfylt. Du kan søke kommunen om unntak for kravene, men kan ikke regne med å få unntak for krav som går på helse og sikkerhet, for eksempel krav til rømningsvei.

Bruksendring som krever godkjenning, og som ikke er søkt bruksendret, er ulovlig. Kommunen kan etter plan- og bygningsloven kapittel 32 forfølge overtredelser. Kommunen kan pålegge deg å avslutte den ulovlige bruken, eventuelt å rette eller tilbakeføre rommet til godkjent bruk.

Arealer

Boligbygg med flere boenheter

Ny arealstandard

Etasje	Bruksareal BRA m ²			SUM	Terrasse- og balkongareal (TBA)	Ikke måleverdig areal (ALH)	Gulvareal (GUA)
	Internt bruksareal (BRA-i)	Eksternt bruksareal (BRA-e)	Innglasset balkong (BRA-b)				
1.Etasje	54		11	65			65
SUM	54		11				65
SUM BRA	65						

Romfordeling

Etasje	Internt bruksareal (BRA-i)	Eksternt bruksareal (BRA-e)	Innglasset balkong (BRA-b)
1.Etasje	Entré/gang , Kjøkken , Stue , Bad/vaskerom , Kontor		

Kommentar

Beskrivet kontor brukes idag til soverom (ikke godkjent) mangler vindu/rømningsvei.

Lovlighet

Byggetegninger

Det foreligger godkjente og byggemeldte tegninger, som stemmer med dagens bruk

Kommentar: Tegninger innhentet

Brannceller

Er det påvist synlige tegn på avvik i branncelleinndeling ut ifra dagens byggt teknisk forskrift?

Ja Nei

Nyere håndverkstjenester

Er det ifølge eier utført håndverkstjenester på boligen siste 5 år?

Kommentar: Bad oppgradert. Overflater oppgradert.

Ja Nei

Krav for rom til varig opphold

Er det påvist avvik i forhold til rømningsvei, dagslysflate eller takhøyde?

Ja Nei

Kommentar:

Total fordeling mellom P-ROM og S-ROM

Tabellen under viser fordelingen av P-ROM og S-ROM etter veiledningen til NS 3940: 2012. Dette er til informasjon og til sammenligning. Tallene er omtrentlige, kan avvike fra faktiske målinger og er ikke juridisk bindende

	P-ROM(m2)	S-ROM(m2)
Boligbygg med flere boenheter	53	1

Befarings - og eiendomsopplysninger

Befaring

Dato	Til stede	Rolle
13.6.2024	Jan T. Eriksrød	Takstingeniør

Matrikkeldata

Kommune	gnr.	bnr.	fnr.	snr.	Areal	Kilde	Eieforhold
4001 PORSGRUNN	53	162		0	8697.9 m ²	BEREGNET AREAL (Ambita)	Eiet

Adresse

Liljevegen 16

Hjemmelshaver

Stridsklevåsen Borettslag

Andelsobjekt

Boligselskap	Org.nr.	Leil. nr.	Forretningsfører	Eier av adkomstdokumenter
/STRIDSKLEVÅSEN BORETTSLAG	950445459			Jønholt Niclas

Innskudd, pålydende mm

Andelsnummer

1863

Eiendomsopplysninger

Beliggenhet

Beskrivne leilighet er beliggende på Stridsklev i en boligblokk. Leiligheten er beliggende i 1.etasje. Felles adkomst med trapperom med heis.

Adkomstvei

Eiendommen har adkomst via offentlig veg eller gate.

Tilknytning vann

Eiendommen er tilknyttet offentlig vannforsyning via private stikkledninger.

Tilknytning avløp

Eiendommen er tilknyttet offentlig avløpsnett via private stikkledninger.

Regulering

Eiendommen ligger i et område regulert til boligbebyggelse.

Om tomten

Flatt tomt. Pent opparbeidet grøntareal. Asfaltert parkerings areal.

Tinglyste/andre forhold

Ikke vurdert.

Siste hjemmelovergang

Kjøpesum	År
0	1974

Kilder og vedlegg

Dokumenter

Beskrivelse	Dato	Kommentar	Status	Sider	Vedlagt
Egenerklæring			Ikke gjennomgått	0	Nei
Situasjonskart			Gjennomgått	0	Nei
Infoland.no			Gjennomgått	0	Nei
Eiendomsverdi.no			Gjennomgått	0	Nei
Tegninger			Gjennomgått	0	Nei
Grunnbokutskrift			Gjennomgått	0	Nei

Tilstandsrapportens avgrensninger

STRUKTUR•REFERANSENIVÅ•TILSTANDSGRADER

• Rapporten er basert på innholds krav i Forskrift til avhendingslova (tryggere bolighandel). Formålet er å gi en tilstandsanalyse til bruk for den som bestiller og/eller i et salg til forbruker, og ikke for andre tredjeparter. Rapportens omfang, struktur, metode og begrepsbruk følger i hovedsak Norsk Standard NS 3600:2018 (Teknisk tilstandsanalyse ved omsetning av bolig), samt Takstbransjens retningslinjer ved tilstandsrapportering for boliger og Takstbransjens retningslinjer for arealmåling.

• Tilbakeholdt eller uriktig informasjon som har betydning for vurderingen, er ikke bygningssakkyndiges ansvar. Rapporten beskriver avvik, altså en tilstand som er dårligere enn referansenivået. Rapporten framhever normalt ikke positive sider ved boligen ut over det som fremgår av tilstandsgradene.

• Tilstanden angis i rapporten og gir uttrykk for en gitt forventet tilstand blant annet vurdert ut fra alder og normal bruk slik:

i) **Tilstandsgrad 0, TG0:** Ingen avvik eller skader. I tillegg må bygningsdelen være tilnærmet ny, mindre enn 5 år, og det foreligger dokumentasjon på faglig god utførelse.

ii) **Tilstandsgrad 1, TG1:** Mindre avvik. Normal slitasje. Straks tiltak ikke nødvendig. TG1 kan gis når bygningsdelen er tilnærmet ny og det ikke foreligger dokumentasjon på faglig god utførelse.

iii) **Tilstandsgrad 2, TG2:** Vesentlige avvik, og mindre avvik som etter NS 3600 gir TG 2, men som ikke nødvendigvis krever umiddelbare tiltak. I denne rapporten kan TG2 i Rapportsammendrag være inndelt i TG2 som krever tiltak og de som ikke krever umiddelbare tiltak. Konstruksjonen har normalt enten feil utførelse, en skade eller symptomer på skade, sterk slitasje eller nedsatt funksjon. Vedlikehold eller tiltak trengs i nær fremtid, det er grunn til å varsle fare for skader på grunn av alder eller overvåke spesielt på grunn av fare for større skade eller følgeskade. For skjulte konstruksjoner vil alder i seg selv være et symptom som kan gi TG2. For synlige konstruksjoner kan alder sammen med andre symptomer og momenter gi TG2. Avvik under TG2 kan gis sjablongmessig anslag.

iv) **Tilstandsgrad 3, TG3:** Store eller alvorlige avvik. Kraftige symptomer på forhold som man må regne med trenger utbedring straks eller innen kort tid. Påvist funksjonssvikt eller sammenbrudd. Avvik under TG3 skal gis sjablongmessig anslag.

v) **Tilstandsgrad TGiu:** Ikke undersøkt/ikke tilgjengelig for undersøkelse.

• Ved TG0 og TG1 gis det normalt ingen begrunnelse for valg av tilstandsgrad, fordi bygningen eller bygningsdelen da bare har normal slitasje. For anbefalte tiltak ved TG2 og TG3 må brukeren rapporten vurdere om tiltakene er nødvendige og lønnsomme. Hva det vil koste å utbedre rom eller bygningsdeler er et sjablongmessig anslag basert på registrert avvik og angitte tiltak i rapporten. Anslaget er gitt på generelt grunnlag og basert på erfaringstall i seks intervaller, og kan ikke forveksles med en konkret vurdering og tilbud fra en entreprenør eller håndverker. Det må eventuelt innhentes tilbud for en nærmere undersøkelse, og konkret og nøyaktig vurdering av utbedringskostnad. Kostnader til ikke oppdagede avvik/utbedringer/feil kan forekomme. Utbedringskostnad avhenger av personlige preferanser og markedspris på materialer og tjenesteyter.

PRESISERINGER

• Avvik vurderes ut fra tekniske forskrifter på godkjenningstidspunktet for bygget. Noen bygningsdeler vurderes

etter gjeldende teknisk forskrift på befaringstidspunktet. Dette gjelder blant annet:

i) Bad, vaskerom (våtrom)

ii) Forhold rundt brann, rømming, sikkerhet, for eksempel rekkverkshøyder/åpninger, ulovlige bruksendringer, brannceller mv.

• For skjulte konstruksjoner slik som vann og avløp uten dokumentasjon, er kvalitet og alder vurdert.

• Fastmonterte installasjoner, for eksempel innfelt belysning (downlights), demonteres ikke for å sjekke dampspæren bak. Dette av hensyn til bygningssakkyndiges kompetanse og risikoen for skade.

• Kontroll av fukt i konstruksjonen ved hulltaking i bad og vaskerom (våtrom), rom under terreng (kjelleretasje, underetasje og sokkeletasje) eller andre bygningsdeler skjer etter eiers aksept. Hulltaking av våtrom og rom under terreng kan unntaksvis unnlates, se Forskrift til Avhendingsloven.

• Kontroll av romfunksjoner for P-ROM utføres kun når det ikke foreligger godkjente og byggemeldte tegninger, eller når tegninger ikke stemmer med dagens bruk.

• Bygningssakkyndig gir en forenklet vurdering av branntekniske forhold og elektriske installasjoner i boligen dersom det er mer enn fem år siden sist boligen hadde el-tilsyn. Bygningssakkyndig kan anbefale å konsultere offentlige myndigheter eller kvalifisert elektrofaglig fagperson ved behov for grundigere undersøkelser.

TILLEGGSUNDERSØKELSER

Etter avtale kan tilstandsanalysen utvides til også å omfatte tilleggsundersøkelser utover minimumskravet i forskriften.

BEFARINGEN

Rapporten gir en vurdering av byggverk og bygningsdeler som bygningssakkyndig har observert, og som fremkommer av Forskrift til avhendingsloven. Rapporten er likevel ingen garanti for at det ikke kan finnes skjulte feil, skader og mangler. NS 3600:2018 (Teknisk tilstandsanalyse ved omsetning av bolig) har undersøkelsesnivå fra 1 til 3, der undersøkelsesnivå 1 er det laveste og baseres på visuell observasjon. Rapporten baseres på undersøkelsesnivå 1 med få unntak (våtrom og rom under terreng). I praksis betyr dette at gjennomføringen av befaringen begrenses som følger:

• Det utføres kun visuelle observasjoner på tilgjengelige flater uten fysiske inngrep (f.eks. riving).

• Flater som er skjult av snø eller på annen måte ikke er tilgjengelig eller skjult, blir ikke kontrollert. Det foretas ikke funksjonsprøving av bygningsdeler, som isolasjon, piper, ventilasjon, el. anlegg, osv.

• Det gis ingen vurdering av boligens tilbehør, hvite- og brunevarer og annet inventar. Dette gjelder også integrert tilbehør.

• Inspisering av yttertak er basert på det som er synlig, normalt på innsiden fra loftet og utvendig fra stige/bakkenivå. Befaring av tak må være sikkerhetsmessig forsvarlig for å kunne gjennomføres.

• Stikkprøvetakninger er utvalgt tilfeldig og kan innebære kontroll under overflaten med spiss redskap eller lignende.

Tilstandsrapportens avgrensninger

UTTRYKK OG DEFINISJONER

- Tilstand: Byggverkets eller bygningsdelens tekniske, funksjonelle eller estetiske status på et gitt tidspunkt.
- Symptom: Observerbart forhold som gir indikasjon på hvilken tilstand et byggverk eller en bygningsdel befinner seg i. Benyttes ved beskrivelse av avvik.
- Skadegjørere: Zoologiske eller biologiske skadegjørere, i hovedsak råte, sopp og skadedyr.
- Fuktsøk: Overflatesøk med egnet søkeutstyr (fuktindikator) eller visuelle observasjoner.
- Fuktmåling: Måling av fuktinnhold i materiale eller i bakenforliggende konstruksjon ved bruk av egnet måleutstyr (blant annet hammerelektrode og pigger).
- Utvidet fuktsøk (hulltaking): Boring av hull for inspeksjon og fuktmåling i risikoutsatte konstruksjoner, primært i tilstøtende vegger til bad, utforede kjellervegger og eventuelt i oppforede kjellergulv.
- Normal slitasjegrad: Forventet nedsliting av materiale i overflaten som er basert på enkle visuelle observasjoner. Kan vurderes sammen med bygningsdelens alder.
- Forventet gjenværende brukstid: Anslått tid et byggverk eller en del av et byggverk fortsatt vil være tjenlig for sitt formål (NS3600, Termer og definisjoner punkt 3.9)

AREALBEREGNING FOR BOENHETER

- Areal fastsettes etter Forskrift til avhendingsloven og Norsk Standard 3940 Areal- og volum-beregninger av bygninger fra 2023.
- Areal oppgis i hele kvadratmeter i rapporten, og gjelder for det tidspunkt oppmålingen fant sted.
- Bruksareal (BRA) er det måleverdige arealet som er innenfor omsluttete vegger målt i gulvhøyde (bruttoareal minus arealet som opptas av yttervegger). I tillegg til gulvhøyde gjelder regler om fri bredde for at arealet skal være måleverdig, med betydning for BRA av for eksempel loft med skråtak. BRA består av internt bruksareal (BRA-i), eksternt bruksareal (BRA-e) og innglasset balkong mv (BRA-b). Terrasse- og balkongareal (TBA) opplyses der tilstandsrapporten skal benyttes i boligomsetningen og der det er aktuelt. I tillegg kan gulvareal (GUA) og areal med lav takhøyde (ALH) opplyses sammen med BRA der det er aktuelt og en del av oppdraget. Rom skal ha atkomst og gangbart gulv for å kunne regnes som BRA/måleverdig areal.
- Arealet måles og oppgis dersom arealet oppfyller krav til måleverdighet, slik som at arealet må ha minst en bredde på 0,6m og minst en høyde på 1,9 m osv. Et rom kan være i strid med teknisk forskrift og mangle godkjennelse hos kommunen for den aktuelle bruken, uten at dette får betydning for om arealet måles og oppgis i tilstandsrapporten. Når arealet måles tas det ikke hensyn til om arealet er lovlig oppført eller om bruken er lovlig, bruksendringer, lysforhold eller andre sikkerhetsmangler.
- Eiendommens markedsverdi kan ikke baseres på en rent matematisk beregning i forhold til antall kvadratmeter opplyst i rapporten. Opplysninger om areal kan altså ikke alene benyttes for beregning av eiendommens verdi.

• Rom som ligger utenfor boenheten, men som eier har påvist og/eller opplyst at tilhører boenheten, er oppmålt og inkludert i BRA-e. Det er ikke fremvist dokumentasjon på at rommet tilhører boenheten, med mindre dette er angitt særskilt. Rom utenfor boenheten kan omdisponeres av borettslaget/sameiet og dette kan påvirke boligens BRA. Vær oppmerksom på at NS 3940:2023 og eierseksjonsloven har ulik definisjon av fellesareal. Ved arealmåling gjelder NS 3940:2023 som definerer fellesareal slik: "Delen av bygning som brukes av to eller flere bruksenheter eller til bygningens forvaltning, drift eller vedlikehold.

• I en overgangsperiode skal rapporter som benyttes i boligomsetningen eller dersom det er en del av oppdraget også opplyse om fordelingen mellom P-ROM og S-ROM med utgangspunkt i definisjonene som fremkommer av veiledningen til Norsk Standard 3940 Areal- og volum-beregninger av bygninger fra 2012. Fordelingen mellom P-ROM og S-ROM er basert på veiledningen og bygningssakkyndiges eget skjønn. P-ROM er måleverdige rom som benyttes til kort eller langt opphold. S-ROM er måleverdige rom som benyttes til lagring, og tekniske rom. Bruken av et rom på befaringstidspunktet har betydning for om rommet defineres som P-ROM eller S-ROM. Dette betyr at rommet både kan være i strid med teknisk forskrift og mangle godkjennelse i kommunen for den aktuelle bruken, uten at dette vil få betydning for valg av arealkategori.

• Se øvrig informasjon om areal i rapporten, Norsk Standard 3940 (2012 og 2023) og veiledningen til disse.

PERSONVERN

Norsk takst, bygningssakkyndig og takstforetaket behandler personopplysninger som bygningssakkyndig trenger for å kunne utarbeide rapporten. Personvernerklæring med informasjon om bruk av personopplysninger og dine rettigheter finner du her [Personvernerklæring - iVerdi](#)

DELING AV PERSONOPPLYSNINGER FOR TRYGGERE BOLIGHANDEL OG MULIG RESERVASJON

Norsk takst og deres samarbeidspartnere benytter personopplysninger fra rapporten for analyse- og statistikkformål, samt utvikling og drift av produkter og tjenester for takstbransjen og andre aktører i bolig-omsetningen. Les mer om dette og hvordan du kan reservere deg på <https://www.norsktakst.no/norsk/om-norsk-takst/personvernerklæring/reservasjon/>

Vendu lager en boliganalyse basert på opplysninger fra rapporten. Les mer om dette og hvordan du kan reservere deg her: <https://samtykke.vendu.no/RE1363>

KLAGEORDNING FOR FORBRUKERE

Er du som forbruker misfornøyd med bygningssakkyndiges arbeid eller opptreden ved taksering av bolig eller fritidshus, se www.takstklagenemd.no for mer informasjon

EGENERKLÆRINGSSKJEMA

Til orientering vil dette skjema være en del av salgsoppgaven

Meglerfirma	
Aktiv EM Porsgrunn	
Oppdragsnr.	
1317240046	
Selger 1 navn	
Niclas Jønholt	
Gateadresse	
Liljevegen 16	
Poststed	Postnr
PORSGRUNN	3929
Er det dødsbo? <input checked="" type="checkbox"/> Nei <input type="checkbox"/> Ja	
Avdødes navn	
Er det salg ved fullmakt? <input checked="" type="checkbox"/> Nei <input type="checkbox"/> Ja	
Hjemmelshavers navn	
Har du kjennskap til eiendommen? <input type="checkbox"/> Nei <input checked="" type="checkbox"/> Ja	
Når kjøpte du boligen? År	2024
Hvor lenge har du eid boligen?	
Antall år	0
Antall måneder	5
Har du bodd i boligen siste 12 måneder? <input type="checkbox"/> Nei <input checked="" type="checkbox"/> Ja	
I hvilket forsikringselskap har du tegnet villa/husforsikring?	
Forsikringselskap	
Polise/avtalnr.	

Document reference: 1317240046

Spørsmål for alle typer eiendommer

- 1 Kjenner du til om det er/har vært feil tilknyttet våtrommene, f.eks. sprekker, lekkasje, råte, lukt eller soppskader?
 Nei Ja

Initialer selger: NJ

1

- 2 Kjenner du til om det er utført arbeid på bad/våtrom?
Svar
- 3 Kjenner du til om det er/har vært tilbakeslag av avløpsvann i sluk eller lignende?
 Nei Ja
- 4 Kjenner du til feil eller om har vært utført arbeid/kontroll på vann/avløp?
Svar
- 5 Kjenner du til om det er/har vært problemer med drenering, fuktinnslag, øvrig fukt eller fuktmerker i underetasje/kjeller?
 Nei Ja
- 6 Kjenner du til om det er/har vært utettheter i terrasse/garasje/tak/fasade?
 Nei Ja
- 7 Kjenner du til om det er/har vært problemer med ildsted/skorstein/pipe f.eks. dårlig trekk, sprekker, pålegg, fyringsforbud eller lignende?
 Nei Ja
- 8 Kjenner du til om det er/har vært f.eks. sprekker i mur, skjeve gulv eller lignende?
 Nei Ja
- 9 Kjenner du til om det er/har vært sopp/råteskader/insekter/skadedyr på eiendommen som rotter, mus, maur eller lignende?
 Nei Ja
- 10 Kjenner du til om det er/har vært skjeggkre i boligen?
 Nei Ja
- 11 Kjenner du til om det er/har vært utført arbeid på el-anlegget eller andre installasjoner (f.eks. oljetank, sentralfyr, ventilasjon)?
Svar
- 12 Kjenner du til om det er utført kontroll av el-anlegget og/eller andre installasjoner (f.eks. oljetank, sentralfyr, ventilasjon)?
 Nei Ja
- 13 Har du ladeanlegg/ladeboks for elbil i dag?
 Nei Ja
Beskrivelse
- 14 Kjenner du til om ufaglærte har utført arbeid som normalt bør utføres av faglærte, utover det som er nevnt tidligere (f.eks. drenering, murerarbeid, tømmerarbeid etc)?
 Nei Ja
- 15 Er det nedgravd oljetank på eiendommen?
 Nei Ja
- 16 Kjenner du til om det har vært utført arbeid på terrasse/garasje/tak/fasade?
Svar
- 17 Selges eiendommen med utleiedel, leilighet, hybel eller tilsvarende?
 Nei Ja
- 18 Kjenner du til om det er innredet/bruksendret/bygget ut i kjeller eller loft eller andre deler av boligen?
 Nei Ja
- 19 Kjenner du til forslag eller vedtatte reguleringsplaner, andre planer, nabovarsel eller offentlige vedtak som kan medføre endringer i bruken av eiendommen eller av dens omgivelser?
 Nei Ja
- 20 Kjenner du til om det foreligger påbud/heftelser/krav/manglende tillatelser vedrørende eiendommen?
 Nei Ja

- 21 Er det foretatt radonmåling?
 Nei Ja
- 22 Kjenner du til manglende brukstillatelse eller ferdigattest?
 Nei Ja
- 23 Kjenner du til om det foreligger skaderapporter/ tilstandsvurderinger eller utførte målinger?
 Nei Ja
- 24 Er det andre forhold av betydning ved eiendommen som kan være relevant for kjøper å vite om (f.eks. rasfare, tinglyste forhold eller private avtaler)?
 Nei Ja

Tilleggs kommentar

Jeg bekrefter at opplysningene er gitt etter beste skjønn. Jeg er kjent med at dersom jeg har gitt ufullstendige, uriktige eller misvisende opplysninger om eiendommen, vil forsikringsselskapet kunne søke hel eller delvis regress for sine utbetalinger eller redusere sitt ansvar helt eller delvis, jfr. vilkår for boligselgerforsikring punkt 7.1 og forsikringsavtaleloven kapittel 4.

Jeg er orientert om mitt mulige ansvar som selger etter avhendingsloven, eventuelt etter kjøpsloven (aksjeboliger), og om forsikringsgiver sitt boligselgerforsikringstilbud.

Jeg er klar over at avtale om forsikring er bindende. Jeg er også klar over at premietilbudet først kan påberopes når boligen er solgt (budaksept). Premietilbudet som er gitt av megler er bindende for forsikringsgiver i 6 – seks – måneder fra oppdragsinngåelse med megler.

Etter dette vil premien og forsikringsvilkårene kunne justeres. Når premietilbudet ikke lenger er bindende for forsikringsselskapet må egenerklæringsskjemaet signeres på nytt og eventuelle endringer påføres. Det vil da være forsikringspremien og forsikringsvilkårene på ny signeringsdato som legges til grunn.

Det kan ikke tegnes boligselgerforsikring ved følgende salg:

- mellom ektefeller eller slektninger i rett oppstigende eller nedstigenede linje, søsken, eller
- mellom personer som bor eller har bodd på boligeiendommen og/eller
- når salget skjer som ledd i sikredes næringsvirksomhet/er en næringsseiendom
- etter at boligeiendommen er lagt ut for salg.
- ved salg av helårs- og fritidsbolig er det krav til at det foreligger tilstandsrapport i henhold til Forskrift til avhendingslova (tryggere bolighandel).

Forsikringsselskapet kan ved skriftlig samtykke akseptere tegning av forsikring også i ovennevnte tilfeller.

Dersom forsikringsselskapet ikke har gitt skriftlig samtykke, kan erstatningen bortfalle.

Ved oppgjørsoppdrag trer forsikringen i kraft når kontrakten er signert av begge parter, begrenset til siste 12 måneder før overtakelse.

Forøvrig oppfordrer selger potensielle kjøpere til å undersøke eiendommen grundig, jf avhendingsloven § 3-10 og kjøpsloven § 20 (aksjeboliger).

Gyldig forsikring forutsetter at det for helårs- og fritidsbolig foreligger tilstandsrapport som er i henhold til Forskrift til avhendingslova (tryggere bolighandel).

- Jeg ønsker boligselgerforsikring, og bekrefter å ha mottatt og lest forsikringsvilkårene og informasjonsbrosjyre til selger i forbindelse med kjøp av boligselgerforsikring. Forsikringen trer i kraft på det tidspunkt det foreligger en budaksept mellom partene, begrenset til tolv måneder før overtakelse. Ved oppgjørsoppdrag trer forsikringen i kraft når kontrakten er signert av begge parter, begrenset til siste 12 måneder før overtakelse. Jeg bekrefter med dette at eiendommen ikke er en næringsseiendom, at den ikke selges som ledd i næringsvirksomhet eller mellom ektefeller eller slektninger i rett oppstigende eller nedstigende linje, søsken, eller mellom personer som bor eller har bodd på boligeiendommen. Gyldig forsikring forutsetter at det for helårs- og fritidsbolig foreligger tilstandsrapport som er i henhold til Forskrift til avhendingslova (tryggere bolighandel). Forsikringen er ugyldig dersom den tegnes i strid med forsikringsvilkårene. Jeg er innforstått med at eiendomsmegleren ikke har fullmakt til å gjøre unntak fra ovennevnte begrensninger. Jeg er oppmerksom på at 8% av total forsikringskostnader honorar til Söderberg & Partners.
- Jeg ønsker ikke boligselgerforsikring, men megler har tilbudt meg å kjøpe slik forsikring.
- Jeg kan ikke kjøpe boligselgerforsikring ihht vilkår.

NAME OF SIGNER	IDENTIFIER	TIME	ELECTRONIC ID
Niclas Jønholt	d105e2fba9fb0e29590677c d7e063763c04ab1ca	03.06.2024 16:49:26 UTC	Signer authenticated by Nets One time code

Document reference: 1317240046

- This is a PDF document digitally signed by Nets' E-Signing service.
- The document's integrity is protected by signing and sealing the contents with a certificate issued to Nets by a third party. Validating the signature confirms that the contents have not been modified since the time of signing.
- For more information about document formats, see <https://www.nets.eu/developer>

ENERGIATTEST

Adresse	Liljevegen 16
Postnummer	3929
Sted	PORSGRUNN
Kommunenavn	Porsgrunn
Gårdsnummer	53
Bruksnummer	162
Seksjonsnummer	—
Andelsnummer	—
Festenummer	—
Bygningsnummer	164003655
Bruksenhetsnummer	H0102
Merkenummer	ee916912-1986-4dac-b5ff-512bc61c28b8
Dato	08.09.2023

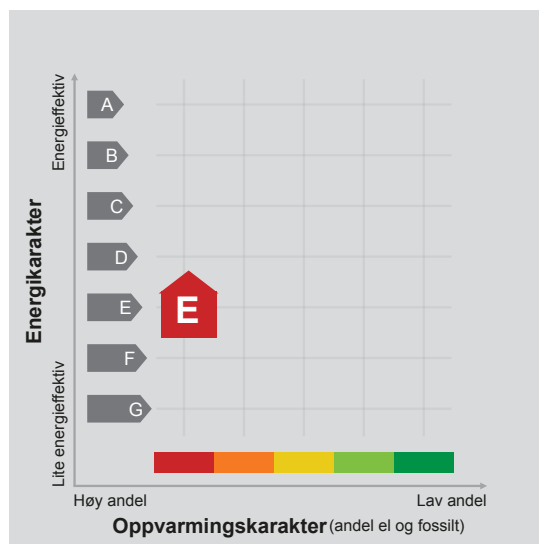

Energimerket angir boligens energistandard. Energimerket består av en energikarakter og en oppvarmingskarakter, se i figuren. Energimerket symboliseres med et hus, hvor fargen viser oppvarmingskarakter, og bokstaven viser energikarakter.

Energikarakteren angir hvor energieffektiv boligen er, inkludert oppvarmingsanlegget. Energikarakteren er beregnet ut fra den typiske energibruken for boligtypen. Beregningene er gjort ut fra normal bruk ved et gjennomsnittlig klima. Det er boligens energimessige standard og ikke bruken som bestemmer energikarakteren. A betyr at boligen er energieffektiv, mens G betyr at

boligen er lite energieffektiv. En bolig bygget etter byggeforskriftene vedtatt i 2010 vil normalt få C.

Oppvarmingskarakteren forteller hvor stor andel av oppvarmingsbehovet (romoppvarming og varmtvann) som dekkes av elektrisitet, olje eller gass. Grønn farge betyr lav andel el, olje og gass, mens rød farge betyr høy andel el, olje og gass. Oppvarmingskarakteren skal stimulere til økt bruk av varmepumper, solenergi, biobrensel og fjernvarme.

Om bakgrunnen for beregningene, se www.energimerking.no.

Målt energibruk

Brukeren har valgt å ikke oppgi målt energibruk.

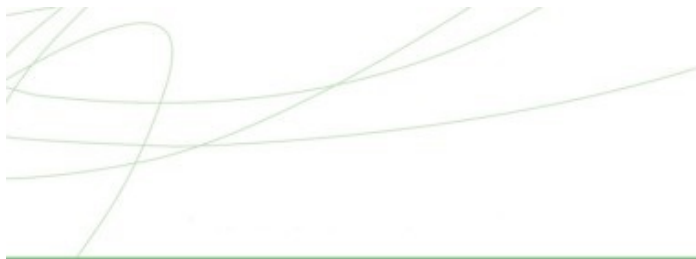

Hvordan boligen benyttes har betydning for energibehovet

Energibehovet påvirkes av hvordan man benytter boligen, og kan forklare avvik mellom beregnet og målt energibruk. Gode energivaner bidrar til at energibehovet reduseres. Energibehovet kan også bli lavere enn normalt dersom:

- deler av boligen ikke er i bruk,
- færre personer enn det som regnes som normalt bruker boligen, eller
- den ikke brukes hele året.

Gode energivaner

Ved å følge enkle tips kan du redusere ditt energibehov, men dette vil ikke påvirke boligens energimerke.

Energimerkingen kan kun endres gjennom fysiske endringer på boligen.

Tips 1: Følg med på energibruken i boligen

Tips 2: Luft kort og effektivt

Tips 3: Redusér innnetemperaturen

Tips 4: Bruk varmtvann fornuftig

Mulige forbedringer for boligens energistandard

Ut fra opplysningene som er oppgitt om boligen, anbefales følgende energieffektiviserende tiltak. Dette er tiltak som kan gi bygningen et bedre energimerke.

Noen av tiltakene kan i tillegg være svært lønnsomme. Tiltakene bør spesielt vurderes ved modernisering av bygningen eller utskifting av teknisk utstyr.

Tiltaksliste (For full beskrivelse av tiltakene, se Tiltaksliste - vedlegg 1)

- Redusér innnetemperaturen
- Spar strøm på kjøkkenet

- Velg hvitevarer med lavt forbruk
- Termografering og tetthetsprøving

Det tas forbehold om at tiltakene er foreslått ut fra de opplysninger som er gitt om boligen. Fagfolk bør derfor kontaktes for å vurdere tiltakene nærmere. Eventuell gjennomføring av tiltak må skje i samsvar

med gjeldende lovverk, og det må tas hensyn til krav til godt innneklima og forebygging av fuktskader og andre byggskader.

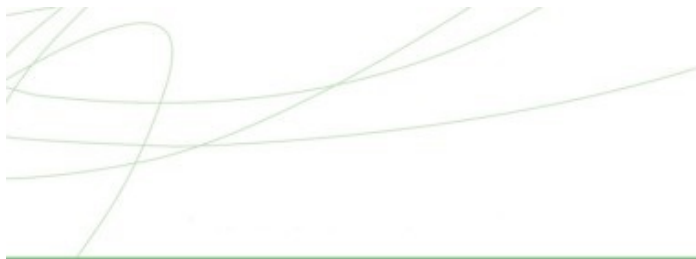

Boligdata som er grunnlag for energimerket

Energimerket og andre data i denne attesten er beregnet ut fra opplysninger som er gitt av boligeier da attesten ble registrert. Nedenfor er en oversikt over oppgitte opplysninger, som boligeier er ansvarlig for.

Der opplysninger ikke er oppgitt, brukes typiske standardverdier for den aktuelle bygningstypen. For mer informasjon om beregninger, se www.energimerking.no/beregninger.

Bygningskategori:	Boligblokker
Bygningstype:	Leilighet
Byggeår	1974
Bygningsmateriale:	MurTeglstein
BRA:	66
Ant. etg. med oppv. BRA:	1
Detaljert vegger:	Nei
Detaljert vindu:	Nei

Teknisk installasjon

Oppvarming: Elektrisk

Ventilasjon Naturlig ventilasjon





Om grunnlaget for energiattesten

Oppgitte opplysninger om boligen kan finnes ved å gå inn på www.energimerking.no, og logge inn via ID-porten/Altinn. På siden "Eiendommer" kan du søke opp bygninger og hente fram energiattester som er laget tidligere. For å se detaljer for en bolig hvor det er brukt detaljert registrering må du velge "Gjenbruk"

av aktuell attest under Offisielle energiattester i skjermbildet "Valgt eiendom". Boligeier er ansvarlig for at det blir brukt riktige opplysninger. Eventuelle gale opplysninger må derfor tas opp med selger eller utleier da dette kan ha betydning for prisfastsettelsen. Det kan når som helst lage en ny energiattest.

Om energimerkeordningen

Enova er ansvarlig for energimerkeordningen. Energimerket beregnes på grunnlag av oppgitte opplysninger om boligen. For informasjon som ikke er oppgitt, brukes typiske standardverdier for den aktuelle bygningstypen fra tidsperioden den ble bygd i. Beregningsmetodene for energikarakteren baserer seg på NS 3031 (www.energimerking.no/NS3031).

Spørsmål om energiattesten, energimerkeordningen eller gjennomføring av energieffektivisering og tilskuddsordninger kan rettes til Enova Svarer på tlf. 800 49 003 eller svarer@enova.no.

Plikten til energimerking er beskrevet i energimerkeforskriften (bygninger).

Nærmere opplysninger om energimerkeordningen kan du finne på www.energimerking.no.

For ytterligere råd og veiledning om effektiv energibruk, vennligst se www.enova.no/hjemme eller ring Enova svarer på tlf. **800 49 003**.

Tiltaksliste: Vedlegg til energiattesten

Attesten gjelder for følgende eiendom (Vedlegg 1)

Adresse: Liljevegen 16
Postnummer: 3929
Sted: PORSGRUNN
Kommune: Porsgrunn
Bolignummer: H0102
Dato: 08.09.2023 12:53:13
Energimerkenummer: ee916912-1986-4dac-b5ff-512bc61c28b8

Kommunennummer: 3806
Gårdsnummer: 53
Bruksnummer: 162
Seksjonsnummer: 0
Festenummer: 0
Bygningsnummer: 164003655

Brukertiltak

Tiltak 1: Redusér innetemperaturen

Ha en moderat innetemperatur, for hver grad temperatursenkning reduseres oppvarmingsbehovet med 5 %. Mennesker er også varmekilder; jo flere gjester – desto større grunn til å dempe varmen. Ha lavere temperatur i rom som brukes sjelden eller bare deler av døgnet. Monter tetningslister rundt trekkfulle vinduer og dører (kan sjekkes ved bruk av myggspiral/røyk eller stearinlys). Sett ikke møbler foran varmeovner, det hindrer varmen i å sirkulere. Trekk for gardiner og persiener om kvelden, det reduserer varmetap gjennom vinduene.

Tiltak 2: Spar strøm på kjøkkenet

Ikke la vannet renne når du vasker opp eller skyller. Bruk kjeler med plan bunn som passer til platen, bruk lokk, kok ikke opp mer vann enn nødvendig og slå ned varmen når det har begynt å koke. Slå av kjøkkenventilatoren når det ikke lenger er behov. Bruk av microbølgeovn til mindre mengder mat er langt mer energisparende enn komfyren. Tin frossenmat i kjøleskapet. Kjøøl - og frys skal avrimes ved behov for å hindre unødvendig energibruk og for høy temperatur inne i skapet / boksen (nye kjølekap har ofte automatisk avriming). Fjern støv på kjøleribber og kompressor på baksiden. Slå av kaffetraker når kaffen er ferdig traktet og bruk termos. Oppvaskmaskinen har innebygde varmelementer for oppvarming av vann og skal kobles til kaldvannet, kobles den til varmtvannet øker energibruken med 20 - 40 % samtidig som enkelte vaske - og skylleprosesser foregår i feil temperatur.

Tiltak 3: Velg hvitevarer med lavt forbruk

Når du skal kjøpe nye hvitevarer så velg et produkt med lavt strømforbruk. Produktene deles inn i energiklasser fra A til G, hvor A er det minst energikrevende. Mange produsenter tilbyr nå varer som går ekstra langt i å være energieffektive. A+ og det enda bedre A++ er merkinger som har kommet for å skille de gode fra de ekstra gode produktene.

Tiltak 4: Vask med fulle maskiner

Fyll opp vaske- og oppvaskmaskinen før bruk. De fleste maskiner bruker like mye energi enten de er fulle eller ikke.

Tiltak 5: Slå el.apparater helt av

Elektriske apparater som har stand-by modus trekker strøm selv når de ikke er i bruk, og må derfor slås helt av.

Tiltak 6: Tiltak utendørs

Monter urbryter (koblingsur) på motorvarmeren slik at den ikke står på mer enn nødvendig. Skift til sparepærer. Sparepærer på 5, 7, 11, 15, og 20 W tilsvarer glødelamper på henholdsvis 25, 40, 60, 75 og 100 W, og de varer dessuten lenger, 8.000-15.000 timer mot 1.000-2.500 timer for glødelamper. Det kan monteres fotocelle på utebelysningen slik at det automatisk går av/på etter dagslyset/mørket. Eller det kan monteres bevegelsessensor slik at lyset kun går på ved bevegelse og slås av automatisk etter forhåndsinnstilt tid. For snøsmelleanlegg som kun er manuelt styrt av/på eller ift. lufttemperatur kan det installeres automatikk slik at snøsmelleanlegget både er temperatur- og nedbørsstyrt dvs. når det registreres nedbør og kulde samtidig.

Tiltak 7: Følg med på energibruken i boligen

Gjør det til en vane å følge med energiforbruket. Les av måleren månedlig eller oftere for å være bevisst energibruken. Ca halvparten av boligens energibruk går til oppvarming.

Tiltak 8: Slå av lyset og bruk sparepærer

Slå av lys i rom som ikke er i bruk. Utnytt dagslyset. Bruk sparepærer, spesielt til utelys og rom som er kalde eller bare delvis oppvarmet.

Tiltak 9: Luft kort og effektivt

Ikke la vinduer stå på gløtt over lengre tid. Luft heller kort og effektivt, da får du raskt skifta lufta i rommet og du unngår nedkjøling av gulv, tak og vegger.

Tiltak 10: Bruk varmtvann fornuftig

Bytt til sparedusj hvis du ikke har. For å finne ut om du bør bytte til sparedusj eller allerede har sparedusj kan du ta tiden på fylling av ei vaskebøtte; nye sparedusjer har et forbruk på kun 9 liter per minutt. Ta dusj i stedet for karbad. Skift pakning på dryppende kraner. Dersom varmtvannsberederen har nok kapasitet kan temperaturen i berederen reduseres til 70gr.

Bygningsmessige tiltak

Tiltak 11: Termografering og tetthetsprøving

Bygningens lufttetthet kan måles ved hjelp av metode for tetthetsmåling av hele eller deler av bygget. Termografering kan også benyttes for å kartlegge varmetap og lekkasjepunkter. Metodene krever spesialutstyr og spesialkompetanse og må utføres av fagfolk.

Tiltak 12: Tetting av luftlekkasjer

Det kan være utettheter i tilslutning mellom bygningsdeler, rundt vinduer/dører og ved gjennomføringer som bør tettes. Aktuelle tettematerialer er f.eks. bunnfyllingslist med fugemasse, fugeskum eller strimler av vindspærre. Utettheter ved tilslutninger mellom bygningsdeler kan være kompliserte å tette, og må ofte utføres i sammenheng med etterisoleringstiltak.

Tiltak 13: Etterisolering av yttervegg

Yttervegg etterisoleres. Metode avhenger av dagens løsning. For å sjekke vindtetting av yttervegg anbefales termografering og tetthetsprøving.

Tiltak 14: Montering tetningslister

Luftlekkasjer mellom karm og ramme på vinduer og mellom karm og dørblad kan reduseres ved montering av tetningslister. Lister i silikon- eller EPDM-gummi gir beste resultat.

Tiltak utendørs

Tiltak 15: Termostat- og nedbørsstyring av snøsmelteanlegg

Snøsmelteanlegget er kun manuelt styrt, eller styres kun etter lufttemperatur. Det installeres automatikk slik at snøsmelteanlegget både er temperatur- og nedbørsstyrt. Det kan være i form av en temperatur- og snøføler i bakken, med temperatur- og fuktføler i luften. Snøsmelteanlegget aktiveres kun ved behov dvs. når det registreres nedbør og kulde samtidig.

Tiltak 16: Montere urbryter på motorvarmer

Det monteres urbryter (koblingsur) på motorvarmeren slik at den ikke står på mer enn nødvendig.

Tiltak 17: Skifte til sparepærer på utebelysning

Sparepærer på 5, 7, 11, 15, og 20 W tilsvarer glødelamper på henholdsvis 25, 40, 60, 75 og 100 W. Sparepærer gir like mye lys som vanlige glødelamper, men bruker bare rundt 20% av energien. De varer dessuten lenger, 8.000-15.000 timer mot 1.000 - 2.500 timer for glødelamper.

Tiltak 18: Montere automatikk på utebelysning

Det kan monteres fotocelle på utebelysningen slik at det automatisk går av/på etter dagslyset/mørket. Eller det kan monteres bevegelsessensor slik at lyset kun går på ved bevegelse og slås av automatisk etter forhåndsinnstilt tid.

Tiltak på elektriske anlegg

Tiltak 19: Temperatur- og tidsstyring av panelovner

Evt. eldre elektriske varmeovner uten termostat skiftes ut med nye termostatregulerte ovner med tidsstyring, eller det ettermonteres termostat / spareplugg på eksisterende ovn. Dersom mange ovner skiftes ut bør det vurderes et system hvor temperatur og tidsinnstillinger i ulike rom i boligen styres fra en sentral enhet.

Boligopplysninger:

Saksbehandler: Marte Aanerød Gulseth

Dato utkjørt: 04.06.24 Side 1 av 3

Stridsklevåsen Borettslag	Vår ref.:	91/1863
Liljevegen 16	Type:	Borettslag
3929 PORSGRUNN	Eiere:	Niclas Jønholt
Organisasjonsnr: 950 445 459	Andelsnr:	01863

1: Felleskostnader

Tot. innv. måned: 6 700

Boligselskap er tilknyttet sikringsordning

Felleskostnader:	Kabel TV	589
	Felleskostnader	2 031
	Renter lån 1	2 815
	Avdrag lån 1	857
Tilleggsytelser:	Adm.gebyr PBBL - garasjer	8
	Garasjeleie - 1 stk	400

Borettslaget er sikret i Skadeselskapet Borettslagenes Sikringsfond A/S. Borettslaget er sikret mot tap som følge av at en andelseier unnlater å betale sine felleskostnader. Avtalen om sikring er gyldig til avtalen sies opp av en av partene. Oppsigelsesfrist er 1. desember med gyldighet fra kommende årsskifte.

3: Fellesgjeld

Ajourf. Andel f.gj. (lån)	604 367	Gjeld siste årsoppg.: 605 043
Klient ajourf. lån:	56 481 524,31	Klient gj. s. årsoppg.: 56 544 697

Spesifikasjon av lån:

Lånenummer: 12129098269, DNB

Annuitetslån, 4 terminer per år.
Rentesats per 04.06.2024: 5.6% pa.
Antall terminer til innfrielse: 65
Saldo per 04.06.2024: 9 903 095
Andel av saldo: 105 966
Første termin/første avdrag: 30.12.2015 (siste termin 30.06.2040)

Lånenummer: 12137239289, DNB

Annuitetslån, 4 terminer per år.
Rentesats per 04.06.2024: 5.6% pa.
Antall terminer til innfrielse: 98
Saldo per 04.06.2024: 23 648 080
Andel av saldo: 253 041
Første termin/første avdrag: 30.03.2019 (siste termin 30.09.2048)

Lånenummer: 16364695733, DNB

Annuitetslån, 4 terminer per år.
Rentesats per 04.06.2024: 5.6% pa.
Antall terminer til innfrielse: 191
Saldo per 04.06.2024: 22 930 349
Andel av saldo: 245 361
Første termin/første avdrag: 30.03.2022 (siste termin 30.12.2071)

4: Særskilte opplysninger

Klausuler:

Styreleder: Lene Klemmetsen
Adresse: Liljevegen 16
Postnr/-sted: 3929 PORSGRUNN
Telefon: Mob.: 99301931

Boligopplysninger:

Saksbehandler: Marte Aanerød Gulseth

Dato utkjørt: 04.06.24 Side 2 av 3

Stridsklevåsen Borettslag	Vår ref.:	91/1863
Liljevegen 16	Type:	Borettslag
3929 PORSGRUNN	Eiere:	Niclas Jønholt
Organisasjonsnr: 950 445 459		

4: Særskilte opplysninger

E-post: leneklem@gmail.com

5: Restanse felleskostnader pr. 04.06.2024

Utestående saldo:	0		
Felleskostnader:	0	Restanse:	0
Gebyr:	0	Forskudd:	6 700
Rente:	0	Overdekning:	0

6: Ligning - 2022

		Gjeld:	608 341	Andre inntekter:	346
Annen formue:	79 323	Utgifter:	12 722		

7: Pålydende

Pålydende:	100	Opprinnelig innskudd:	21 000
Andelsnr:	01863	Partialobligasjonsnr:	01863

8: Bygning/eiendom

Byggeår: 1974
Gårds/bruksnr: 53/161, 53/163, 53/160, 53/162
Bygningstype: Punkthus
Feste/eiet tomt: Eiet
Tomteareal: 17876

9: Forsikring

Forsikret i:	If... Skadeforsikring	Polisenr:	SP0003217576
--------------	-----------------------	-----------	--------------

10: Fasiliteter og andre enhetsopplysninger

Ferdigstillt:	20.03.1975	Første innflytting:	22.03.1975	SSBnr:	H0102
Etasje:	1.	Oppvarmingstype:	Elektrisitet		
Heis:	Nei	BOA	55		
Parkeringstype:	Felles parkeringsplasser				
Systemlås:	Ja	Antall rom:	2		
Husdyrhold:	Se husordensregler	Oppr. antall rom:	2		
Livsløp standard:	Nei	Kategori:	001-2 rom	P-rom	55
Ansienhetsregler:	1 - Andelseiere i borettslaget 2 - Medlemsskap i boligbyggelaget				

Fasiliteter:

Boligopplysninger:

Saksbehandler: Marte Aanerød Gulseth

Dato utkjørt: 04.06.24 Side 3 av 3

Stridsklevåsen Borettslag

Vår ref.: 91/1863

Liljevegen 16

Type: Borettslag

3929 PORSGRUNN

Eiere: Niclas Jønholt

Organisasjonsnr: 950 445 459

10: Fasiliteter og andre enhetsopplysninger

Kabel tv og bredbånd er inkludert i felleskostnadene.

PROTOKOLL FRA ORDINÆR GENERALFORSAMLING

Borettslagets navn: Stridsklevåsen borettslag
 Dato: 25.04.24
 Sted: Stridsklev kirke

1) Konstituering

Møtet ble åpnet av: Lene Klemmetsen
 Antall andelseiere: 15
 Antall fullmakter: 9
 Godkjenning av innkalling: godkjent
 Godkjenning av dagsorden: godkjent
 Til møteleder ble valgt: Geir Rune Lien
 Til referent ble valgt: Marta Welta Myrene
 Evt. tellekorps ble valgt: Trude Stenstrom og Christian K. Borkner
 Fra PBBL møte: Gro Forberg Geir Rune Lien
 Til å underskrive protokollen sammen med møteleder, ble valgt (minst 1 andelseier):
Gro Forberg

2) Årsmelding

Årsmeldingen ble gjennomgått.

Vedtak: Årsmeldingen ble godkjent.

3) Årsregnskap

Årsregnskapet ble gjennomgått.

Vedtak: Framlagte regnskap med styrets forslag til disponering av borettslagets overskudd/underskudd ble godkjent.

4) Godtgjørelse til styret.

Det skal hvert år spesifiseres hvilket beløp leder og styremedlemmer/varamedlemmer blir tildelt.

Evt. samlet sum styret får til fordeling.

Stemme:
Mot

For: enstemmig vedtatt

→ 300.000 kr inkl godtgjørelse til tillitsvalgt

Godtgjørelser vinter 2023/2024: til Trude Stenstrom 5000 kr

mot: 3

for: 23

Vedtatt

5) Valg i flg. pkt. 8-1 i vedtektene

Følgende vedtak ble gjort:

Stryk det som ikke passer:

Styreleder	<u>Lene Klemmetsen</u>	Valgt for 2 år / ikke på valg
Styremedlem	<u>Jonas Sandnes</u>	Valgt for 2 år / ikke på valg
Styremedlem	<u>Rigmok Kaasa</u>	Valgt for 2 år / ikke på valg
Styremedlem	<u>Trude Stenstrøm</u>	Valgt for 2 år / ikke på valg
Styremedlem	<u>Christian K. Borkner</u>	Valgt for 2 år / ikke på valg
Varamedlem		1 år
Varamedlem	<u>② Gro Forberg</u>	1 år
Varamedlem	<u>① Robin Svernungsen</u>	1 år

6) Valg av delegater til PBBLs generalforsamling

Følgende ble valgt:

(en delegat m/vara for inntil 50 andelseiere, to delegater m/vara for inntil 100 og tre delegater m/vara for inntil 150)

Delegat:	<u>Lene Klemmetsen</u>
Delegat:	<u>Christian -K. Borkner</u>
Delegat:	
Varadelegat:	<u>Trude Stenstrøm</u>

7) Evt. andre saker som er nevnt i innkallingen

Enstemmig vedtatt:8-1 Styret

(1) Borettslaget skal ha et styre som skal bestå av en styreleder og 4 andre medlemmer med 2 varamedlemmer.

8) Evt. andre saker som er nevnt i innkallingen



Møteleder



Protokollunderskriver

Styret i Stridsklevåsen Borettslag innkaller til ordinær generalforsamling

Ordinær generalforsamling Stridsklevåsen borettslag 25.4.24

Torsdag 25.04.2024 kl.18:00
Stridsklev kirke - Inngang- hovedinngang

1. Konstituering

- 1.1 Registrere antall andelseiere (1 andelseier pr leilighet)**
- 1.2 Registrere antall fullmakter**
- 1.3 Godkjenning av innkalling**
- 1.4 Godkjenning av dagsorden**
- 1.5 Valg av møteleder**
- 1.6 Valg av referent**
- 1.7 Evt. valg av tellekorps**
- 1.8 Valg av minst en andelseier (må være eier) til å underskrive protokollen sammen med møteleder**

2. Årsmelding fra styret

3. Godkjenning av årsregnskap

4. Godtgjørelse til styret (styrehonorar) og tillitsvalgt godtgjørelse

5. Lønn til styremedlemmer utover styrehonorar

Dersom styremedlemmer skal motta lønn som ikke er styrehonorar, må dette vedtas av generalforsamlingen.

6. Valg av styremedlemmer og varamedlemmer jf vedtektene

Hele styret inkludert varamedlemmer må føres inn i protokoll. Valgt antall år må protokollføres.

Styrets innstilling:

7. Valg av delegat med vara til PBBL sin generalforsamling den 22. mai kl. 18.00

8. Vedtektsendring - varamedlemmer

Bare andelseiere eller personer med fullmakt fra andelseiere har stemmerett på generalforsamlingen. Ingen kan stille med mer enn én fullmakt. Framleietakere har rett til å være til stede og til å uttale seg.

Årsmelding fra styret i Stridsklevåsen Borettslag for 2023

Generell informasjon

Stridsklevåsen Borettslag har til formål å gi andelseierne bruksrett til egen bolig i lagets eiendom og å drive virksomhet som står i sammenheng med denne.

Borettslaget ligger i Porsgrunn kommune

Styret

Borettslagets styre har bestått av:

Leder, Lene Klemmetsen, Liljevegen 16
Styremedlem, Trude Stenstrøm, Liljevegen 11
Styremedlem, Rigmor Kaasa, Liljev. 16
Styremedlem, Christian Kalmar Borkner, Liljevegen 11
Styremedlem, Marte Welta Myrene, Asalund 48
Varamedlem, Gro Forberg, Liljevegen 13
Varamedlem, Lars - Erik Opland, Liljevegen 18
Varamedlem, Jonas Sandnes, Liljevegen 18

Antall kvinner: 4 kvinner

Antall menn: 1 mann

Antall ansatte: 0

Forretningsfører er Porsgrunn Bamble Borgestad Boligbyggelag.

Revisor er Ernst & Young AS.

Møtevirksomhet

I 2023 har det blitt avholdt 6 styremøter, hvor 73 protokolerter saker har vært behandlet. Herav 7 saker om godkjenning av andelseiere samt 0 saker om familieoverdragelser.

De viktigste sakene som styret har arbeidet med

Bytte alle kjellervinduer - Jemo/Byggmakker

Utføre nødvendig vedlikehold

Rørfornyning fra blokk 18 og ut til kommunal vei, utført av TT- teknikk

Utskifting av lyskastere ved parkering

Utbedring av parkeringsplass

Ekstraordinær generalforsamling vedr. varmepumper

1- årsbefaring Balco

Utskifting av overlyskuppler/ luke til tak, utført av Jemo

Hugget ned trær bak nr 11

Det har vært en dugnad

Skadedyrkontroll Anticimex

Fellesvask utført av Rent miljø i Grenland

Gressklipping utført av HMME

Snømåking utført av Stridsklev borettslag

Fremtidsplaner

Borettslaget har inngått ny avtale med Telenor. De skal bygge ut og legge om til fiber. Det vil også flere valgmuligheter tilpasset hver enkelt andelseier i den nye ordningen.

Sette på plastlister på alle rekkverk, der det mangler

Montere lys inne i alle søppelskur

Innhente pris på asfaltering inn til blokk 13 og 11, samt legge ny asfalt

Dugnad

Årsmeldingen er godkjent av styret 14.04.2024

Informasjon om regnskapet og disponible midler

Regnskapet er satt opp i samsvar med regnskapslovens bestemmelser, forskrift om årsregnskap og årsberetning for borettslag og god regnskapsskikk.

Regnskapsloven stiller strenge krav til hvordan et regnskap skal fjres og presenteres. I tillegg krever forskrift om årsregnskap og årsberetning i borettslag at man må gi mer informasjon. Dette innebærer blant annet at man må gi informasjon i form av noter, og utarbeide en oversikt over de disponible midlene i årsregnskapet. På de neste sidene presenteres borettslagets resultatregnskap, balanse og tilhørende noter.

Regnskapet gir imidlertid ikke en direkte oversikt over borettslagets disponible midler ved årsskifte. I resultatregnskapet presenteres det en oversikt over borettslagets inntekter og kostnader. Det regnskapsmessige resultatet tar ikke hensyn til en del viktige økonomiske forhold som påvirker borettslagets disponible midler. Dette gjelder for eksempel avskrivninger, opptak av lån, samt kjøp og salg av anleggsmaskiner. Borettslagets disponible midler er de økonomiske midlene som borettslaget har til rådighet, og de defineres som omløpsmidler fratrukket kortsiktig gjeld. Styrrelsen på de disponible midlene kan blant annet benyttes til å vurdere om det er nødvendig å endre styrrelsen på innkrevde felleskostnader som den enkelte beboer betaler, og om det er behov for å ta opp lån, eller om det er mulighet til å betale ned ekstra eksisterende gjeld. Borettslag med store restanser (fordringer) knyttet til innkrevde felleskostnader, må følge spesielt godt med på tallstyrrelsen - disponible midler uten fordringer.

Nedenfor finner du en oppstilling over borettslagets disponible midler:

	Pr. 31.12.23	Pr. 31.12.22
A: Disponible midler per 01.01.	2 751 942	-5 811 500
B: Endringer disponible midler		
; rets resultat (se resultatregnskap)	32 955	-14 240 781
Tilbakeføring av-/nedskrivninger	79 349	79 349
Endring langsiktig lån inkl. ev. nedkvikting IN	-308 227	22 742 948
Endring avsetning framtidig vedlikehold	-178 248	-18 073
C: ; rets endring disponible midler	-374 171	8 563 442
D: Disponible midler 31.12.	2 377 771	2 751 942
E: Disponible midler 31.12 uten fordringer felleskost.	2 315 809	2 700 263

Resultatregnskap pr 31.12.23 for Stridsklev³ sen Borettslag orgnr: 950 445 459

	Note	Regnskap 2023	Regnskap 2022	Budsjett 2023	Budsjett 2024
Inntekter					
Innkrevde felleskostnader		2 135 064	2 762 328	2 135 000	2 278 000
Innkrevde felleskostn. kabelTV/bredb ³ nd		524 160	477 120	524 200	565 800
Innkrevde felleskostnader renter		2 550 384	1 378 188	2 550 300	3 157 100
Innkrevde felleskostnader avdrag		1 185 600	604 620	1 185 800	960 700
Andre inntekter		43 836	30 044	20 000	40 000
Salgsinntekter		61 616	390 202	0	0
Sum inntekter		6 500 660	5 642 502	6 415 300	7 001 600
Drifts kostnader					
Revisjonshonorar	1	11 897	8 985	9 500	14 500
Styrehonorar	2	300 000	250 000	300 000	300 000
Arbeidsgiveravgift og l ³ nnrelaterte kostn.		53 883	46 706	51 800	52 100
Forretningsfj ³ rerhonorar		186 840	179 670	187 200	195 200
Teknisk forvaltningsavtale		46 800	41 424	43 000	48 900
Medlemskontigent		15 998	15 998	16 200	16 200
Kontigent NBBL		9 600	9 120	8 400	9 600
Sikringsfond felleskostnader		10 080	9 600	8 200	10 100
Andre l ³ nnskostnader	3	82 150	81 250	70 000	82 000
Div. tjenester		913	913	0	0
Andre tjenester	4	82 399	80 158	64 000	64 000
Brytning - str ³ ng		69 885	63 372	70 000	60 000
Plenklipp		95 739	66 783	80 000	90 000
Vedlikehold	5	204 040	145 283	500 000	500 000
Vedlikehold med prosjektstyring	5	387 556	15 399 461	0	0
Serviceavtaler		45 623	107 900	34 000	80 000
Kabel-tv		538 871	499 200	524 200	565 800
Forsikring		236 619	223 359	241 400	255 600
Kommunale avgifter		1 129 756	1 006 155	1 193 800	1 186 400
Energi, str ³ nm		185 379	179 386	191 000	180 000
Renhold, fellesareal		95 615	102 518	102 100	102 100
Verkt ³ ny, driftsmatriell, inventar		300	13 000	16 000	16 000
Kontorrekvisita, trykksaker		6 778	6 778	7 000	7 000
Drift maskiner		223	0	1 000	1 000
Andre driftskostnader	6	73 205	55 747	66 500	68 000
Styrem ³ ngter; lokaler, mat mm.		1 602	606	1 800	1 800
Bomilj ³		66 215	28 859	8 000	8 000
Avskrivninger	7	79 349	79 349	79 400	79 400
Sum driftskostnader		4 017 315	18 701 579	3 874 500	3 993 700
Driftsresultat		2 483 345	-13 059 077	2 540 800	3 007 900
Finansinntekt- og kostnad					
Renteinntekter		141 296	32 299	10 000	100 000
Rentekostnad		2 591 686	1 214 003	2 550 300	3 157 100
Resultat av finansinntekt- og kostnad		-2 450 390	-1 181 705	-2 540 300	-3 057 100
j³rsresultat		32 955	-14 240 781	500	49 200
Overf³ringer					
Overf ³ rt til/fra annen egenkapital		32 955	-14 240 781	0	0
Sum overf³ringer		32 955	-14 240 781	0	0

Balanse pr 31.12.23 for Stridsklev³ sen Boretslag orgnr: 950 445 459

	Note	Balanse Pr 31.12.23	Balanse Pr 31.12.22
EIENDELER			
Anleggsmidler			
Varige driftsmidler			
Bygninger	12, 18	12 399 316	12 399 316
Tomter	12, 18	235 169	235 169
Garasjer	8, 18	180 300	180 300
Innljste garasjer	9, 18	69 900	69 900
Fellesanlegg	10	148 769	187 578
Andre driftsmidler	11	205 877	246 417
Sum varige driftsmidler		13 239 331	13 318 680
Finansielle anleggsmidler			
Bankkonto fremtidig vedlikehold	13	4 827 955	4 649 707
Sum finansielle anleggsmidler		4 827 955	4 649 707
Sum anleggsmidler		18 067 286	17 968 387
Omljpsmidler			
Fordringer			
Restanser felleskostnader		61 962	51 679
Andre leierestanser		4 716	4 421
Andre fordringer	14	12 169	21 126
Periodisert kostnad		616 197	556 542
Sum fordringer		695 044	633 768
Bankinnskudd og kontanter			
Bankkonto drift		3 166 972	3 456 565
Sum bankinnskudd og liknende		3 166 972	3 456 565
Sum omljpsmidler		3 862 016	4 090 333
SUM EIENDELER		21 929 303	22 058 720

Balanse pr 31.12.23 for Stridsklev³ sen Borettslag orgnr: 950 445 459

	Note	Balanse Pr 31.12.23	Balanse Pr 31.12.22
EGENKAPITAL OG GJELD			
Innskutt egenkapital		8 000	8 000
Opptjent egenkapital		-38 374 940	-38 407 895
Sum egenkapital		-38 366 940	-38 399 895
Gjeld			
Langsiktig gjeld			
L ³ n i bank	15, 18	56 544 698	56 852 924
Borettsinnskudd	16, 18	2 087 000	2 087 000
Garasje innskudd	17	180 300	180 300
Sum langsiktig gjeld		58 811 998	59 120 224
Kortsiktig gjeld			
Forskuddsbetalt felleskostnader		6 292	5 781
Leverandørgjeld		625 335	585 195
Skyldig off. myndigheter		289	6 586
P ³ l ³ pt l ³ ynn, honorarer og feriepenger		2 050	1 250
P ³ l ³ ppne renter		24 864	11 526
Garasjedrift 1	20	825 294	727 932
Annen kortsiktig gjeld	19	120	120
Sum kortsiktig gjeld		1 484 245	1 338 391
Sum gjeld		60 296 243	60 458 615
SUM EGENKAPITAL OG GJELD		21 929 303	22 058 720

Porsgrunn 31.12.2023
Stridsklev³ sen Borettslag

Sted: _____, dato: _____

Lene Klemmetsen
Leder

Rigmor Kaasa
Styremedlem

Marte Welta Myrene
Styremedlem

Christian Kalmar Borkner
Styremedlem

Trude Stenstrøm
Styremedlem

Note 0 - Regnskapsprinsipper

i rsregnskapet er satt opp i samsvar med regnskapslovens bestemmelser, forskrift om ³ rsregnskap og ³ rsberetning for borettslag og god regnskapsskikk.

Klassifisering og vurdering av balanseposter

Omløpsmidler og kortsiktig gjeld omfatter poster som forfaller til betaling innen ett ³ r etter balansedagen. d vrige poster er klassifisert som anleggsmiddel/langsiktig gjeld.

Omløpsmidler vurderes til laveste av anskaffelseskost og virkelig verdi. Kortsiktig gjeld balansefjres til nominelt beløp p³ etableringstidspunktet.

Anleggsmidler vurderes til anskaffelseskost, men nedskrives til virkelig verdi ved verdifall som ikke forventes ³ vN re forbig³ ende. Anleggsmidler med begrenset økonomisk levetid avskrives planmessig.

Varige driftsmidler

Varige driftsmidler balansefjres og avskrives over driftsmidlets forventede økonomiske levetid. Direkte vedlikehold av driftsmidler kostnadsfjres løpende under driftskostnader, mens p³ kostninger eller forbedringer tillegges driftsmidlets kostpris og avskrives i takt med driftsmidlet.

Bygninger

Avskrivningssatsen for bygninger er satt til null. Dersom det ikke er gjennomført faktisk vedlikehold som oppveier verdiforringelse p³ bygningene, skal borettslaget regnskapsføre en tilsvarende avsetning. S lik avsetning vil da vN re balansefjrt som vedlikeholdsavsetning under avsetning for forpliktelser.

Langsiktig gjeld

Langsiktig gjeld balansefjres til nominelt beløp p³ etableringstidspunktet.

Individuell nedbetaling av fellesgjeld/langsiktig gjeld (IN ordning)

Individuell nedbetaling av fellesgjeld h³ nteres etter gjeldsmetoden. Det betyr at det innbetalte beløpet er gjeld i borettslagets balanse.

Fordringer

Restanse og andre fordringer er oppført i balansen til p³ lydende.

Inntekter

Inntektsføring skjer etter opptjeningsprinsippet.

Note 1 - Revisjonshonorar

	Pr 31.12.23	Pr 31.12.22
6701 Revisjon boligselskap	11 897	8 985
Sum	11 897	8 985

Revisjonshonoraret er i sin helhet knyttet til revisjon.

Note 2 - Styrehonorar

	Pr 31.12.23	Pr 31.12.22
5330 Styrehonorar	300 000	250 000
Sum	300 000	250 000

Beløpet er totalt styrehonorar.

Note 3 - Lønnskostnader

	Pr 31.12.23	Pr 31.12.22
5100 Lønn til ansatte	20 100	10 000
5145 Andre honorarer ansatte	60 000	70 000
5150 Opptjente feriepenger	2 050	1 250
Sum	82 150	81 250

Lønnskostnadene er knyttet til arbeid i borettslaget og eventuell vaktmesterlønn. Beløpet er inkludert feriepenger, men uten arbeidsgiveravgift. Antall ³ rsverk er under 0,75. Borettslaget ligger under grensen for OTP.

Note 4 - Andre tjenester

	Pr 31.12.23	Pr 31.12.22
6750 Vakthold/vaktmesteravtaler	82 399	80 158
Sum	82 399	80 158

Note 5 - Vedlikehold

	Pr 31.12.23	Pr 31.12.22
6601 Vedlikehold bygg	19 908	41 097
6602 Vedlikehold VVS	43 197	1 881
6603 Vedlikehold av el.anlegg	0	46 305
6604 Vedlikehold uteanlegg	140 936	50 001
6605 Vedlikehold lekeplass	0	6 000
6640 Vedlikehold med prosjektstyring	387 556	15 399 461
Sum	591 597	15 544 744

Styret mener at det gjennomførte vedlikeholdet er tilstrekkelig for ³ oppveie verdiforringelse av bygningene.

Note 6 - Andre driftskostnader

	Pr 31.12.23	Pr 31.12.22
6390 LyspN rer, sikringer, div.driftsmateriell	300	0
6462 Containerleie, snjppeltnmning	40 285	36 495
6490 Andre leiekostnader	0	1 750
6609 Andre driftskostnader	14 113	0
6941 Porto fra objekter - ikke manull postering	1 950	1 875
6942 Njkkelsystem fra objekter - ikke manuell postering	648	648
7720 Generalforsamling ³ rsmnkte	7 918	9 438
7770 Bank-/ og kortgebyr, betalingsgebyr	5 406	3 622
7790 Andre kostnader	2 584	1 918
Sum	73 205	55 747

Note 7 - Avskrivning

Driftsmidler avskrives over like mange ³ r som vurdert nkonomisk levetid. Driftsmidler er spesifisert i egen note. I denne noten sees verdien av driftsmidlene.

	Pr 31.12.23	Pr 31.12.22
6010 Avskrivninger	79 349	79 349
Sum	79 349	79 349

Note

Note 8 - Garasjer

		Pr 31.12.23	Pr 31.12.22
1110 Garasjer		180 300	180 300
Sum	18	180 300	180 300

Garasjene er ikke avskrevet. Vurderingen av dette er lik det som gjøres for borettslagets bygninger.

Note 9 - Innlyste garasjer

		Pr 31.12.23	Pr 31.12.22
1116 Innlyste garasjer		69 900	69 900
Sum	18	69 900	69 900

Dette er garasjer (innskudd) som er kjøpt av borettslaget.

Note 10 - Andre fellesanlegg

	Lekeklass
Anskaffelseskost pr.01.01 :	388 092
i rets tilgang :	0
i rets avgang :	0
Anskaffelseskost pr.31.12:	388 092
Akkumulerte avskrivninger pr.31.12:	239 323
Akkumulerte nedskrivninger pr.31.12:	0
Bokført verdi pr.31.12:	148 769
i rets avskrivninger :	38 809
Anskaffelses ³ r :	2017
Antatt levetid i ³ r :	10

Andre fellesanlegg bokføres/aktiveres ved anskaffelse til anskaffelseskost. d økonomisk lypetid vurderes, og eiendelene avskrives over like mange ³ r som den økonomiske levetiden.

Eiendelene blir nedskrevet, utover ³ rlig avskrivning, n³ r det foreligger indikasjon om nedskrivning.

Note 11 - Andre driftsmidler

	Ladestasjon EL bil	Tyrke- og vaskemaskiner	Ladestasjon EL bil
Anskaffelseskost pr.01.01 :	135 750	48 398	221 250
i rets tilgang :	0	0	0
i rets avgang :	0	0	0
Anskaffelseskost pr.31.12:	135 750	48 398	221 250
Akkumulerte avskrivninger pr.31.12:	96 156	31 458	71 906
Akkumulerte nedskrivninger pr.31.12:	0	0	0
Bokført verdi pr.31.12:	39 594	16 940	149 344
i rets avskrivninger :	13 575	4 840	22 125
Anskaffelses ³ r :	2016	2017	2020
Antatt levetid i ³ r :	10	10	10

Andre driftsmidler bokføres/aktiveres ved anskaffelse til anskaffelseskost. d økonomisk lypetid vurderes, og driftsmidlene avskrives over like mange ³ r som den økonomiske levetiden.

Driftsmidlene vil bli nedskrevet, utover ³ rlig avskrivning, derom indikasjon p³ nedskrivning oppst³ r.

Note 12 - Bygg og tomt

	Bygg	Tomt
Anskaffelseskost pr.01.01 :	12 399 316	235 169
i rets tilgang :	0	0
i rets avgang :	0	0
Anskaffelseskost pr.31.12:	12 399 316	235 169
Akkumulerte avskrivninger pr.31.12:	0	0
Akkumulerte nedskrivninger pr.31.12:	0	0
Bokført verdi pr.31.12:	12 399 316	235 169
Anskaffelses ³ r :	1975	1975
Antatt levetid i ³ r :		

Bygg har avskrivningssats lik null. Det skyldes at borettslaget vedlikeholder bygningene tilstrekkelig.

Tomten er oppført med anskaffelsesverdi, og avskrives ikke.

Note 13 - Avsetning til fremtidig vedlikehold

	Pr 31.12.23	Pr 31.12.22
1395 Bankkonto fremtidig vedlikehold	4 827 955	4 649 707
Sum	4 827 955	4 649 707

Borettslaget har foretatt avsetning til framtidig vedlikehold p³ egen bankkonto. Borettslaget kan benytte avsetningen til vedlikehold. Beløpet her kommer i tillegg til disponible midler.

Note 14 - Andre fordringer

	Pr 31.12.23	Pr 31.12.22
1504 Kundefordring	12 025	21 025
1505 Restanse forretningsførsel	66	66
1509 Restanse purregebyr eksterne kunder	70	35
1570 Andre kortsiktige fordringer	8	0
Sum	12 169	21 126

Note 15 - Pantegjeld

Kreditor:	DNB	DNB	DNB
Form ³ l:	Balkonger		
L ³ nenummer:	16364695733	12137239289	12129098269
L ³ netype:	Annuitet	Annuitet	Annuitet
Opptaks ³ r:	2022	2018	2015
Rentesats:	5.35 %	5.35 %	5.35 %
Beregnet innfridd:	30.12.2071	30.09.2048	30.06.2040
Opprinnelig l ³ nebeløp:	23 243 000	26 000 000	12 700 000
L ³ nesaldo 01.01:	23 082 312	23 802 745	9 967 867
Avdrag i perioden:	126 102	128 367	53 758
L ³ nesaldo 31.12:	22 956 210	23 674 379	9 914 109
Saldo 5 ³ r frem i tid:	22 408 293	21 110 976	7 799 966

Pantegjeld

	Ant. andeler	Andel gjeld 31.12	Sum fellesgjeld
Antall andeler, andel gjeld og sum av fellesgjeld l ³ n 12129098269	18	140 837	2 535 066
	2	131 788	263 576
	37	125 754	4 652 898
	3	113 625	340 875
	20	106 084	2 121 680
Antall andeler, andel gjeld og sum av fellesgjeld l ³ n 12137239289	18	336 312	6 053 616
	2	314 702	629 404
	37	300 295	11 110 915
	3	271 331	813 993
	20	253 322	5 066 440
Antall andeler, andel gjeld og sum av fellesgjeld l ³ n 16364695733	18	326 110	5 869 980
	2	305 155	610 310
	37	291 185	10 773 845
	3	263 100	789 300
	20	245 638	4 912 760

Langsiktig gjeld er sikret med pant i eiendommen.
Renten som oppgis i noten er nominell rente.

Note 16 - Borettsinnskudd

		Pr 31.12.23	Pr 31.12.22
2250 Borettsinnskudd		2 087 000	2 087 000
Sum	18	2 087 000	2 087 000

Innskuddene er sikret ved pant i eiendommen.

Note 17 - Garasjeinnskudd

	Pr 31.12.23	Pr 31.12.22
2253 Innskudd garasjer	180 300	180 300
Sum	180 300	180 300

Note 18 - Gjeld sikret med pant

	Pr 31.12.23	Pr 31.12.22
Gjeld sikret ved pant		
Pant- og gjeldsbrevl ³ n	56 544 698	56 852 924
Borettsinnskudd	2 087 000	2 087 000
Sum	58 631 698	58 939 924
Bokført verdi pantsatte eiendeler		
Tomt	235 169	235 169
Bygninger, garasjer og boder	12 649 516	12 649 516
Sum	12 884 685	12 884 685

Note 19 - Annen kortsiktig gjeld

	Pr 31.12.23	Pr 31.12.22
2917 Utlegg for boligselskaper	120	120
Sum	120	120

Note 20 - Garasjedrift

	Pr 31.12.23	Pr 31.12.22
2923 Garasjedrift	825 294	727 932
Sum	825 294	727 932

Her vises garasjedriftens utg³ ende beholdning. Dersom styrrelsen er positiv, betyr det at garasjedriften over tid har hatt mer inntekt enn kostnad. Dersom garasjedriften har g³ tt med underskudd, vises beløpet her som fordring.

Resultat og balanse med noter for Stridsklevåsen Borettslag.

Dokumentet er signert elektronisk av:

For Stridsklevåsen Borettslag

Styreleder	Lene Klemmetsen (sign.)	22.03.2024
Styremedlem	Marte Welta Myrene (sign.)	22.03.2024
Styremedlem	Rigmor Kaasa (sign.)	18.03.2024
Styremedlem	Trude Stenstrøm (sign.)	18.03.2024
Styremedlem	Christian Kalmar Borkner (sign.)	18.03.2024

UAVHENGIG REVISORS BERETNING

Til generalforsamlingen i Stridsklevåsen Borettslag

Konklusjon

Vi har revidert årsregnskapet for Stridsklevåsen Borettslag som består av balanse per 31. desember 2023, resultatregnskap og oppstilling over endring av disponible midler for regnskapsåret avsluttet per denne datoen og noter til årsregnskapet, herunder et sammendrag av viktige regnskapsprinsipper.

Etter vår mening oppfylder årsregnskapet gjeldende lovkrav og gir et rettviseende bilde av borettslagets finansielle stilling per 31. desember 2023 og av dets resultater for regnskapsåret avsluttet per denne datoen i samsvar med regnskapslovens regler og god regnskapsskikk i Norge.

Grunnlag for konklusjon

Vi har gjennomført revisjonen i samsvar med International Standards on Auditing (ISA-ene). Våre oppgaver og plikter i henhold til disse standardene er beskrevet nedenfor under *Revisors oppgaver og plikter ved revisjonen av årsregnskapet*. Vi er uavhengige av borettslaget i samsvar med kravene i relevante lover og forskrifter i Norge og *International Code of Ethics for Professional Accountants* (inkludert internasjonale uavhengighetsstandarder) utstedt av International Ethics Standards Board for Accountants (IESBA-reglene), og vi har overholdt våre øvrige etiske forpliktelser i samsvar med disse kravene. Innhentet revisjonsbevis er etter vår vurdering tilstrekkelig og hensiktsmessig som grunnlag for vår konklusjon.

Andre forhold

Budsjettallene som fremkommer i årsregnskapet, er ikke revidert.

Ledelsens ansvar for årsregnskapet

Ledelsen (styret) er ansvarlig for å utarbeide årsregnskapet og for at det gir et rettviseende bilde i samsvar med regnskapslovens regler og god regnskapsskikk i Norge. Ledelsen er også ansvarlig for slik intern kontroll som den finner nødvendig for å kunne utarbeide et årsregnskap som ikke inneholder vesentlig feilinformasjon, verken som følge av misligheter eller feil.

Ved utarbeidelsen av årsregnskapet må ledelsen ta standpunkt til borettslagets evne til fortsatt drift og opplyse om forhold av betydning for fortsatt drift. Forutsetningen om fortsatt drift skal legges til grunn for årsregnskapet med mindre ledelsen enten har til hensikt å avvike borettslaget eller virksomheten, eller ikke har noe annet realistisk alternativ.

Revisors oppgaver og plikter ved revisjonen av årsregnskapet

Vårt mål er å oppnå betryggende sikkerhet for at årsregnskapet som helhet ikke inneholder vesentlig feilinformasjon, verken som følge av misligheter eller feil, og å avgi en revisjonsberetning som inneholder vår konklusjon. Betryggende sikkerhet er en høy grad av sikkerhet, men ingen garanti for at en revisjon utført i samsvar med ISA-ene, alltid vil avdekke vesentlig feilinformasjon. Feilinformasjon kan skyldes misligheter eller feil og er å anse som vesentlig dersom den enkeltvis eller samlet med rimelighet kan forventes å påvirke de økonomiske beslutningene som brukerne foretar på grunnlag av årsregnskapet.

Som del av en revisjon i samsvar med ISA-ene, utøver vi profesjonelt skjønn og utviser profesjonell skepsis gjennom hele revisjonen. I tillegg:

- identifiserer og vurderer vi risikoen for vesentlig feilinformasjon i årsregnskapet, enten det skyldes misligheter eller feil. Vi utformer og gjennomfører revisjonshandlinger for å håndtere slike risikoer, og innhenter revisjonsbevis som er tilstrekkelig og hensiktsmessig som grunnlag for vår konklusjon. Risikoen for at vesentlig feilinformasjon som følge av misligheter ikke blir avdekket, er høyere enn for feilinformasjon som skyldes feil, siden misligheter kan innebære samarbeid, forfalskning, bevisste utelatelser, uriktige fremstillinger eller overstyring av intern kontroll.
- opparbeider vi oss en forståelse av den interne kontrollen som er relevant for revisjonen, for å utforme revisjonshandlinger som er hensiktsmessige etter omstendighetene, men ikke for å gi uttrykk for en mening om effektiviteten av borettslagets interne kontroll.
- evaluerer vi om de anvendte regnskapsprinsippene er hensiktsmessige og om regnskapsestimatene og tilhørende noteopplysninger utarbeidet av ledelsen er rimelige.
- konkluderer vi på om ledelsens bruk av fortsatt drift-forutsetningen er hensiktsmessig, og, basert på innhentede revisjonsbevis, hvorvidt det foreligger vesentlig usikkerhet knyttet til hendelser eller forhold som kan skape betydelig tvil om borettslagets evne til fortsatt drift. Dersom vi konkluderer med at det eksisterer vesentlig usikkerhet, kreves det at vi i revisjonsberetningen henleder oppmerksomheten på tilleggsopplysningene i årsregnskapet, eller, dersom slike tilleggsopplysninger ikke er tilstrekkelige, at vi modifiserer vår konklusjon om årsregnskapet. Våre konklusjoner er basert på revisjonsbevis innhentet frem til datoen for revisjonsberetningen. Etterfølgende hendelser eller forhold kan imidlertid medføre at borettslaget ikke kan fortsette driften.
- evaluerer vi den samlede presentasjonen, strukturen og innholdet i årsregnskapet, inkludert tilleggsopplysningene, og hvorvidt årsregnskapet gir uttrykk for de underliggende transaksjonene og hendelsene på en måte som gir et rettviseende bilde.

Vi kommuniserer med styret blant annet om det planlagte omfanget av og tidspunktet for revisjonsarbeidet og eventuelle vesentlige funn i revisjonen, herunder vesentlige svakheter i den interne kontrollen som vi avdekker gjennom revisjonen.

Porsgrunn, 02.04.2024
ERNST & YOUNG AS

Revisjonsberetningen er signert elektronisk

Øystein Gunnerød
statsautorisert revisor

PENNEO

Signaturene i dette dokumentet er juridisk bindende. Dokument signert med "Penneo™ - sikker digital signatur". De signerende parter sin identitet er registrert, og er listet nedenfor.

"Med min signatur bekrefter jeg alle datoer og innholdet i dette dokument."

Øystein Gunnerød

Statsautorisert revisor

På vegne av: Ernst & Young AS

Serienummer: 9578-5997-4-93358

IP: 147.161.xxx.xxx

2024-04-02 12:52:59 UTC



Penneo Dokumentnøkkel: YJCEB-JJQ70-Q5CQE-84JWL-S6B8F-QD170

Dokumentet er signert digitalt, med **Penneo.com**. Alle digitale signatur-data i dokumentet er sikret og validert av den datamaskin-utregnede hash-verdien av det opprinnelige dokument. Dokumentet er låst og tids-stemplet med et sertifikat fra en betrodd tredjepart. All kryptografisk bevis er integrert i denne PDF, for fremtidig validering (hvis nødvendig).

Hvordan bekrefter at dette dokumentet er originalen?

Dokumentet er beskyttet av ett Adobe CDS sertifikat. Når du åpner dokumentet i

Adobe Reader, skal du kunne se at dokumentet er sertifisert av **Penneo e-signature service <penneo@penneo.com>**. Dette garanterer at innholdet i dokumentet ikke har blitt endret.

Det er lett å kontrollere de kryptografiske beviser som er lokalisert inne i dokumentet, med Penneo validator - <https://penneo.com/validator>

Godtgjørelse til styret og tillitsvalgte

Styret foreslår godtgjørelse på kr 300 000,- til styret og tillitsvalgte.

Godtgjørelsen fordeles innad i styret etter antall, etter ansvars- og arbeidsmengde og antall styremøter. Godtgjørelse til tillitsvalgte på kr 10 000,- i året.

Godtgjørelse vinter 2023/24

Styret foreslår kr 5000,- i godtgjørelse til styremedlem Trude Stenstrøm for ekstraarbeid for snømåking og strøing på sti/vei mellom blokk 11 og 13.

VALGKOMITE 2024

Valgkomitèen har bestått av:

Christian Kalmar Borkner
Trude Stenstrøm
Rigmor Kaasa

På Valg:

Styreleder Lene Klemmetsen, styremedlem Marte Welta Myrene og 3 varamedlemmer.

Styreleder og styremedlemmer velges for to år og varamedlemmer for ett år.

Valgkomiteens innstilling:

Styreleder : Lene Klemmetsen (Gjenvalg)

Styremedlem 1: Jonas Sandnes

1.vara: Robin Svennungsen

2.vara: Gro Forberg

Vedtektsendring

Nåværende tekst:

8-1 Styret

(1) Borettslaget skal ha et styre som skal bestå av en styreleder og 4 andre medlemmer med 3 varamedlemmer.

Ny tekst:

8-1 Styret

(1) Borettslaget skal ha et styre som skal bestå av en styreleder og 4 andre medlemmer med 2 varamedlemmer.



Porsgrunn Bamble Borgestad
Boligbyggelag

HUSORDENSREGLER

FOR

STRIDSKLEVÅSEN BORETTSLAG

TILKNYTTET

PORSGRUNN BAMBLE BORGESTAD
BOLIGBYGGELAG

Vedtatt på generalforsamling 10.05.2005

Et godt bomiljø avhenger i første rekke av beboernes egen evne til å omgås medmennesker og vise hensyn og omtanke under forskjellige forhold. Hver enkelt borettslaver kan bidra til å skape hygge og trivsel ved at boligene og utearealet brukes slik at det ikke sjenerer andre. I noen sammenhenger er det likevel nødvendig med felles regler – derfor er disse ordensreglene laget.

1. Alminnelige bestemmelser

- Boligens indre vedlikehold påhviler borettslaveren selv, jfr. mønstervedtektene, pkt. 5-1.
- Borettslaveren skal være med å holde felles hageareal i orden. Dette skjer ved oppsatte dugnader av styret i borettslaget.
- Oppsetting av private radio- og TV-antenn er ikke tillatt uten skriftlig godkjenning fra borettslagets styret, gjelder også flaggstenger, markiser og skilter.
- Framleie/bruksoverlating kan ikke skje uten samtykke fra styret i borettslaget, jfr. mønstervedtektene, pkt. 4-2.
- Det er kun tillatt med gass- eller elektrisk grill på terrasser/balkonger.
- Det er i borettslaget utarbeidet egne regler for ordensmannsordning, som varer i 14 dager av gangen.



2. Fellesrom

- Fellesrom må ikke benyttes til andre formål enn det de er bestemt for.
- Det pålegges alle borettslaverer å sørge for at fellesrommene alltid er ryddige.
- Slukk lyset og lås dørene etter besøk i kjeller og på loft. Den som åpner vinduer i fellesrom må også sørge for å lukke dem.
- Sykler, barnevogner o.l. må ikke settes i oppgangene.



3. Trappevask

- Trapper rengjøres så ofte det er nødvendig og minst en gang i uka.

Borettslag med egne vaskelister henvises til disse.
Hovedrengjøring av trapperom anbefales utført en gang i året.

4. Vasking, tørking og lufting

- Klesvask må ikke henge ute på helligdager eller den 1. og 17. mai.
- Det er ikke tillatt å riste, luften og banke tepper, ryer o.l. på verandaer, i trappeoppganger eller gjennom vinduer.
- Banking og lufting av tøy må kun foretas på anviste plasser.

5. Vaskerier

- For borettslag med felles vaskeri gjelder spesielle regler. Vaskeriet må bare benyttes innenfor den tid som er fastsatt og særlige ordensregler må overholdes.



6. Sanitæranlegg/ventilasjon

- Det må ikke kastes annet enn toalettpapir i klosettet. Bleier, bind, søppel, skyller o.l. kan medføre tilstopping av avløpet.
- Fett må ikke tømmes i vasker eller sluk.
- For å få et godt inn klima er det viktig at avtrekksventiler fra bad og kjøkken og spalteventiler i vinduer alltid står åpne.

7. Avfall

- Avfall må legges i søppeldunker/containere. Alt som kastes må komprimeres og poser må knyttes for.
- Papp/papiravfall legges i egne dunker/containere. Har borettslaget kildesortering på restavfall, miljøavfall og spesialavfall sorteres dette etter sorteringsliste.
- Returpunkter for tekstiler/sko, glass/metall og spesialavfall finnes i nabolaget. Medisiner og brukte sprøyter leveres apoteket.
- Borettslaverne plikter å holde området rundt dunkene/containerne rent og ryddig.
- Kast ikke mat til fuglene, det trekker rotter og mus til husene.



8. Husdyrhold

- Det er ikke tillatt å holde hund eller katt uten skriftlig tillatelse fra styret i borettslaget.
- Styret kan samtykke i at brukeren av boligen kan ha husdyr dersom gode grunner taler for det, og dyreholdet ikke er til ulempe for de andre brukerne av eiendommen.



9. Bilkjøring og parkering

- Parkering av biler og motorsykler skal kun skje på de fastsatte parkeringsplasser, unntatt kortvarige parkeringer for av- og pålasting av gods og passasjerer.
- Borettslavere som disponerer garasje bør benytte denne ved parkering slik at utendørsplasser kan disponeres ved gjesteparkering m.v..
- All kjøring innen boligområdet må foregå med stor forsiktighet.
- Borettslaverne plikter å påse at deres besøkende overholder ferdsels- og parkeringsbestemmelsene.
- Lagring av campingvogner/ båter må avtales med styret i borettslaget.



10. Ro og orden

- Beboerne må vise gjensidig hensynsfullhet. Naboer må ikke forstyrre hverandre med unødig bråk, og vise særlig hensyn mellom kl. 22.00 og 06.00. Radio, TV og musikkanlegg skal brukes hensynsfullt og avdempet.
- Gi beskjed til naboene dersom det antas å bli unødig støy i en periode.



11. Brudd på ordensreglene

Klager ved brudd på ordensreglene, må meldes styret skriftlig.

Vedtekter

for **STRIDSKLEVÅSEN** Borettslag org nr 950 445 459

tilknyttet

Porsgrunn Bamble Borgestad Boligbyggelag

vedtatt på konstituerende generalforsamling den 24.10.1973, sist endret 04.04.2018.

1. Innledende bestemmelser

1-1 Formål

Stridsklevåsen Borettslag er et samvirkeforetak som har til formål å gi andelseierne bruksrett til egen bolig i lagets eiendom (borettslag) og å drive virksomhet som står i sammenheng med denne.

1-2 Forretningskontor, forretningsførsel og tilknytningsforhold

- (1) Borettslaget ligger i Porsgrunn kommune og har forretningskontor i Porsgrunn kommune.
- (2) Borettslaget er tilknyttet Porsgrunn Bamble Borgestad Boligbyggelag som er forretningsfører.

2. Andeler og andelseiere

2-1 Andeler og andelseiere

(1) Andelene skal være på kroner 100,-.

(2) Bare andelseiere i boligbyggelaget og bare fysiske personer (enkeltpersoner) kan være andelseiere i borettslaget. Ingen fysiske personer kan eie mer enn en andel.

(3) Uansett kan staten, en fylkeskommune eller en kommune til sammen eie inntil 10 % av andelene i borettslaget i samsvar med borettslagslovens § 4-2 (1). Det samme gjelder selskap som har til formål å skaffe boliger og som blir ledet og kontrollert av stat, fylkeskommune eller kommune, stiftelse som har til formål å skaffe boliger og som er opprettet av staten, en fylkeskommune eller kommune og selskap, stiftelse eller andre som har inngått samarbeidsavtale med stat, fylkeskommune eller kommune om å skaffe boliger til vanskeligstilte.

(4) Andelseierne skal få utlevert et eksemplar av borettslagets vedtekter.

2-2 Sameie i andel

(1) Bare personer som bor eller skal bo i boligen kan bli sameier i andel.

(2) Dersom flere eier en andel sammen, skal det regnes som bruksoverlating hvis en eller flere av sameierne ikke bor i boligen, jf vedtektenes punkt 4-2.

2-3 Overføring av andel og godkjenning av ny andelseier

(1) En andelseier har rett til å overdra sin andel, men erververen må godkjennes av borettslaget for at ervervet skal bli gyldig overfor borettslaget.

(2) Borettslaget kan nekte godkjenning når det er saklig grunn til det og skal nekte godkjenning dersom ervervet vil være i strid med punkt 2 i vedtektene.

(3) Nekter borettslaget å godkjenne erververen som andelseier, må melding om dette komme fram til erververen senest 20 dager etter at søknaden om godkjenning kom fram til borettslaget. I motsatt fall skal godkjenning regnes som gitt.

(4) Erververen har ikke rett til å bruke boligen før godkjenning er gitt eller det er rettskraftig avgjort at erververen har rett til å erverve andelen.

(5) Den forrige andelseieren er solidarisk ansvarlig med en eller flere nye erververe for betaling av felleskostnader til ny andelseier er godkjent, eller det er rettskraftig avgjort at en ny andelseier har rett til å erverve andelen.

3. Forkjøpsrett

3-1 Hovedregel for forkjøpsrett

(1) Dersom andel skifter eier, har andelseierne i borettslaget og dernest de øvrige andelseierne i boligbyggelaget forkjøpsrett.

(2) Forkjøpsretten kan ikke gjøres gjeldende når andelen overdras til ektefelle, til andelseierens eller ektefellens slektning i rett opp- eller nedstigende linje, til fosterbarn som faktisk står i samme stilling som livsarving, til søsken eller noen annen som i de to siste årene har hørt til samme husstand som den tidligere eieren. Forkjøpsretten kan heller ikke gjøres gjeldende når andelen overføres på skifte etter separasjon eller skilsmisse, eller når et husstandsmedlem overtar andelen etter bestemmelsene i husstandsfellesskapslovens § 3.

(3) Styret i borettslaget skal sørge for at de som er nevnt i første ledd får anledning til å gjøre forkjøpsretten gjeldende og på deres vegne gjøre retten gjeldende innen fristen nevnt i vedtektenes punkt 3-2, jf borettslagslovens § 4-15 første ledd.

3-2 Frister for å gjøre forkjøpsrett gjeldende

Fristen for å gjøre forkjøpsretten gjeldende er 20 dager fra borettslaget mottok melding om at andelen har skiftet eier, med opplysning om pris og andre vilkår. Fristen er fem hverdager dersom borettslaget har mottatt skriftlig forhåndsvarsel om at andelen kan skifte eier, og varselet har kommet fram til laget minst femten dager, men ikke mer enn tre måneder, før meldingen om at andelen har skiftet eier.

3-3 Nærmere om forkjøpsretten

(1) Ansiennitet i borettslaget regnes fra dato for overtakelse av andelen. Står flere andelseiere i borettslaget med lik ansiennitet, går den med lengst ansiennitet i boligbyggelaget foran.

(2) Dersom ingen andelseiere i borettslaget melder seg utpeker boligbyggelaget hvilken andelseier i boligbyggelaget som skal få overta andelen.

(3) Andelseier som vil overta ny andel, må overdra sin andel i laget til en ny andelseier. Dette gjelder selv om andelen tilhører flere.

(4) Forkjøpsretten skal kunngjøres i en avis som er vanlig lest på stedet, på boligbyggelagets nettsider, ved oppslag i borettslaget eller på annen egnet måte.

4. Borettslag og bruksoverlating

4-1 Borettslaget

(1) Hver andel gir enerett til å bruke en bolig i borettslaget og rett til å nytte fellesarealer til det de er beregnet eller vanlig brukt til, og til annet som er i samsvar med tiden og forholdene.

(2) Andelseieren kan ikke benytte boligen til annet enn boligformål uten styrets samtykke.

(3) Andelseieren skal behandle boligen, andre rom og annet areal med tilbørlig aktsomhet. Bruken av boligen og fellesarealene må ikke på en urimelig eller unødvendig måte være til skade eller ulempe for andre andelseiere.

(4) En andelseier kan med styrets godkjenning gjennomføre tiltak på eiendommen som er nødvendige på grunn av funksjonshemming hos en bruker av boligen. Godkjenning kan ikke nektes uten saklig grunn.

(5) Styret kan fastsette vanlige ordensregler for eiendommen. Selv om det er vedtatt forbud mot dyrehold, kan styret samtykke i at brukeren av boligen holder dyr dersom gode grunner taler for det, og dyreholdet ikke er til ulempe for de andre brukerne av eiendommen.

4-2 Bruksoverlating

(1) Andelseieren kan ikke uten samtykke fra styret overlate bruken av boligen til andre.

(2) Med styrets godkjenning kan andelseierne overlate bruken av hele boligen dersom:

- andelseieren selv eller andelseierens ektefelle eller slektning i rett opp- eller nedstigende linje eller fosterbarn av andelseieren eller ektefellen, har bodd i boligen i minst ett av de siste to årene. Andelseierne kan i slike tilfeller overlate bruken av hele boligen for opp til tre år
- andelseieren er en juridisk person
- andelseieren skal være midlertidig borte som følge av arbeid, utdanning, militærtjeneste, sykdom eller andre tungtveiende grunner

- et medlem av brukerhusstanden er andelseierens ektefelle eller slektning i rett opp- eller nedstigende linje eller fosterbarn av andelseieren eller ektefellen
- det gjelder bruksrett til noen som har krav på det etter ekteskapslovens § 68 eller husstandsfellesskapslovens § 3 andre ledd.

Godkjenning kan bare nektes dersom brukeren forhold gir saklig grunn til det. Godkjenning kan nektes dersom brukeren ikke kunne blitt andelseier.

Har laget ikke sendt svar på skriftlig søknad om godkjenning av bruker innen en måned etter at søknaden har kommet fram til laget, skal brukeren regnes som godkjent.

- (3) Andelseier som bor i boligen selv, kan overlate bruken av deler av den til andre uten godkjenning.
- (4) Overlating av bruken reduserer ikke andelseierens plikter overfor borettslaget.

5. Vedlikehold

5-1 Andelseiernes vedlikeholdsplikt

(1) Den enkelte andelseier skal holde boligen, og andre rom og annet areal som hører boligen til, i forsvarlig stand og vedlikeholde slikt som vinduer, rør, sikringsskap fra og med første hovedsikring/inntakssikring, ledninger med tilbehør, varmekabler, inventar, utstyr inklusive vannklosett, varmtvannsbereder og vask, apparater og innvendige flater. Våtrom må brukes og vedlikeholdes slik at lekkasjer unngås.

(2) Vedlikeholdet omfatter også nødvendige reparasjoner og utskifting av slikt som rør, sikringsskap fra og med første hovedsikring/inntakssikring, ledninger med tilbehør, varmekabler, inventar, utstyr inklusive vannklosett, varmtvannsbereder og vasker, apparater, tapet, gulvbølegg, vegg-, gulv- og himlingsplater, skillevegger, listverk, skap, benker og innvendige dører med karmmer.

(3) Andelseieren har også ansvaret for oppsteking og rensing av innvendig kloakkledning både til og fra egen vannlås/sluk og fram til borettslagets felles-/hovedledning. Andelseier skal også rense eventuelle sluk på verandaer, balkonger o l.

(4) Andelseieren skal holde boligen fri for insekter og skadedyr.

(5) Vedlikeholdsplikten omfatter også utbedring av tilfeldig skade, herunder skade påført ved innbrudd og uvær.

(6) Oppdager andelseieren skade i boligen som borettslaget er ansvarlig for å utbedre, plikter andelseieren straks å sende melding til borettslaget.

(7) Borettslaget og andre andelseiere kan kreve erstatning for tap som følger av at andelseieren ikke oppfyller pliktene sine, jf borettslagslovens §§ 5-13 og 5-15.

5-2 Borettslagets vedlikeholdsplikt

(1) Borettslaget skal holde bygninger og eiendommen for øvrig i forsvarlig stand så langt plikten ikke ligger på andelseierne. Skade på bolig eller inventar som tilhører laget, skal laget utbedre dersom skaden følger av mislighold fra en annen andelseier.

(2) Felles rør, ledninger, kanaler og andre felles installasjoner som går gjennom boligen, skal borettslaget holde ved like. Borettslaget har rett til å føre nye slike installasjoner gjennom boligen dersom det ikke er til vesentlig ulempe for andelseieren.

(3) Borettslagets vedlikeholdsplikt omfatter også utskifting av vinduer, herunder nødvendig utskifting av termoruter, og ytterdører til boligen eller reparasjon eller utskifting av tak, bjelkelag, bærende veggkonstruksjoner, sluk, samt rør eller ledninger som er bygd inn i bærende konstruksjoner med unntak av varmekabler.

(4) Andelseieren skal gi adgang til boligen slik at borettslaget kan utføre sin vedlikeholdsplikt, herunder ettersyn, reparasjon eller utskifting. Ettersyn og utføring av arbeid skal gjennomføres slik at det ikke er til unødig ulempe for andelseieren eller annen bruker av boligen.

(5) Andelseier kan kreve erstatning for tap som følge av at borettslaget ikke oppfyller pliktene sine, jf borettslagslovens § 5-18.

6. Pålegg om salg og fravikelse

6-1 Mislighold

Andelseiers brudd på sine forpliktelser overfor borettslaget utgjør mislighold. Som mislighold regnes blant annet manglende betaling av felleskostnader, forsømt vedlikeholdsplikt, ulovlig bruk eller overlating av bruk og brudd på husordensregler.

6-2 Pålegg om salg

(1) Hvis en andelseier til tross for advarsel vesentlig misligholder sine plikter, kan borettslaget pålegge vedkommende å selge andelen, jf borettslagslovens § 5-22 første ledd. Advarsel skal gis skriftlig og opplyse om at vesentlig mislighold gir laget rett til å kreve andelen solgt.

6-3 Fravikelse

Medfører andelseierens eller brukerens oppførsel fare for ødeleggelse eller vesentlig forringelse av eiendommen, eller er andelseierens eller brukerens oppførsel til alvorlig plage eller sjenanse for eiendommenes øvrige andelseiere eller brukere, kan styret kreve fravikelse fra boligen etter tvangsfullbyrdelseslovens kapittel 13.

7. Felleskostnader og pantesikkerhet

7-1 Felleskostnader

(1) Felleskostnadene betales hver måned. Borettslaget kan endre felleskostnadene med en måneds skriftlig varsel.

(2) For felleskostnader som ikke blir betalt ved forfall, svarer andelseieren den til en hver tid gjeldende forsinkelsesrente etter lov av 17. desember 1976 nr 100.

7-2 Borettslagets pantesikkerhet

For krav på dekning av felleskostnader og andre krav fra lagsforholdet har laget panterett i andelen foran alle andre heftelser. Pantekravet er begrenset til en sum som svarer til to ganger folketrygdens grunnbeløp på tidspunktet da tvangsdekning besluttes gjennomført.

8. Styret og dets vedtak

8-1 Styret

(1) Borettslaget skal ha et styre som skal bestå av en styreleder og 4 andre medlemmer med 3 varamedlemmer.

(2) Funksjonstiden for styreleder og de andre medlemmene er to år. Varamedlemmer velges for ett år. Styremedlem og varamedlem kan gjenvelges.

(3) Styret skal velges av generalforsamlingen. Generalforsamlingen velger styreleder ved særskilt valg. Styret velger nestleder blant sine medlemmer.

8-2 Styrets oppgaver

(1) Styret skal lede virksomheten i samsvar med lov, vedtekter og generalforsamlingens vedtak. Styret kan ta alle avgjørelser som ikke i loven eller vedtektene er lagt til andre organer.

(2) Styreleder skal sørge for at styret holder møte så ofte som det trengs. Et styremedlem eller forretningsfører kan kreve at styret sammenkalles.

(3) Styret skal føre protokoll over styresakene. Protokollen skal underskrives av de frammøtte styremedlemmene.

8-3 Styrets vedtak

(1) Styret er vedtaksført når mer enn halvparten av alle styremedlemmene er til stede. Vedtak kan treffes med mer enn halvparten av de avgitte stemmene. Står stemmene likt, gjør møtelederens stemme utslaget. De som stemmer for et vedtak som innebærer en endring, må likevel utgjøre minst en tredjedel av alle styremedlemmene.

(2) Styret kan ikke uten at generalforsamlingen har gitt samtykke med minst to tredjedels flertall, fatte vedtak om:

1. ombygging, påbygging eller andre endringer av bebyggelsen eller tomten som etter forholdene i laget går ut over vanlig forvaltning og vedlikehold,
2. å øke tallet på andeler eller å knytte andeler til boliger som tidligere har vært benyttet til utleie, jf borettslagslovens § 3-2 andre ledd,

3. salg eller kjøp av fast eiendom,
4. å ta opp lån som skal sikres med pant med prioritet foran innskuddene,
5. andre rettslige disposisjoner over fast eiendom som går ut over vanlig forvaltning,
6. andre tiltak som går ut over vanlig forvaltning, når tiltaket fører med seg økonomisk ansvar eller utlegg for laget på mer enn fem prosent av de årlige felleskostnadene.

8-4 Representasjon og fullmakt

To styremedlemmer i fellesskap representerer laget utad og tegner dets navn.

9. Generalforsamlingen

9-1 Myndighet

Den øverste myndighet i borettslaget utøves av generalforsamlingen.

9-2 Tidspunkt for generalforsamling

(1) Ordinær generalforsamling skal holdes hvert år innen 31. mai.

(2) Ekstraordinær generalforsamling holdes når styret finner det nødvendig, eller når revisor eller minst to andelseiere som til sammen har minst en tiendedel av stemmene, krever det og samtidig oppgir hvilke saker de ønsker behandlet.

9-3 Varsel om og innkalling til generalforsamling

(1) Forut for ordinær generalforsamling skal styret varsle andelseierne om dato for møtet og om frist for innlevering av saker som ønskes behandlet.

(2) Generalforsamlingen skal innkalles skriftlig av styret med et varsel som skal være på minst åtte og høyst tjue dager. Ekstraordinær generalforsamling kan om nødvendig kalles inn med kortere varsel som likevel skal være på minst tre dager. I begge tilfeller skal det gis skriftlig melding til boligbyggelaget.

(3) I innkallingen skal de sakene som skal behandles være bestemt angitt. Skal et forslag som etter borettslagsloven eller vedtektene må vedtas med minst to tredjedels flertall kunne behandles, må hovedinnholdet være angitt i innkallingen. Saker som en andelseier ønsker behandlet på ordinær generalforsamling skal nevnes i innkallingen når styret har mottatt krav om det etter vedtektenes punkt 9-3 (1).

9-4 Saker som skal behandles på ordinær generalforsamling

- Godkjenning av årsberetning fra styret
- Godkjenning av årsregnskap
- Valg av styremedlemmer og varamedlemmer
- Eventuelt valg av revisor
- Fastsetting av godtgjørelse til styret
- Andre saker som er nevnt i innkallingen

9-5 Møteledelse og protokoll

Generalforsamlingen skal ledes av styrelederen med mindre generalforsamlingen velger en annen møteleder. Møtelederen skal sørge for at det føres protokoll fra generalforsamlingen.

9-6 Stemmerett og fullmakt

Hver andelseier har en stemme på generalforsamlingen. Hver andelseier kan møte ved fullmektig på generalforsamlingen, men ingen kan være fullmektig for mer enn en andelseier. For en andel med flere eiere kan det bare avgis en stemme.

9-7 Vedtak på generalforsamlingen

(1) Foruten saker som nevnt i punkt 9-4 i vedtektene kan ikke generalforsamlingen fatte vedtak i andre saker enn de som er bestemt angitt i innkallingen.

(2) Med de unntak som følger av borettslagsloven eller vedtektene her fattes alle beslutninger av generalforsamlingen med mer enn halvparten av de avgitte stemmer. Ved valg kan generalforsamlingen på forhånd fastsette at den som får flest stemmer skal regnes som valgt.

(3) Stemmelikhet avgjøres ved loddtrekning.

10. Inhabilitet, taushetsplikt og mindretallsvern

10-1 Inhabilitet

(1) Et styremedlem må ikke delta i styrebehandlingen eller avgjørelsen av noe spørsmål der medlemmet selv eller nærstående har en framtreddende personlig eller økonomisk særinteresse.

(2) Ingen kan selv eller ved fullmektig eller som fullmektig delta i en avstemning på generalforsamlingen om avtale med seg selv eller nærstående eller om ansvar for seg selv eller nærstående i forhold til laget. Det samme gjelder avstemning om pålegg om salg eller krav om fravikelse etter borettslagslovens §§ 5-22 og 5-23.

10-2 Taushetsplikt

Tillitsvalgte, forretningsfører og ansatte i et borettslag har plikt til å bevare taushet overfor uvedkommende om det de i forbindelse med virksomheten i laget får vite om noens personlige forhold. Dette gjelder ikke dersom ingen berettiget interesse tilsier taushet.

10-3 Mindretallsvern

Generalforsamlingen, styret eller forretningsfører kan ikke treffe beslutning som er egnet til å gi visse andelseiere eller andre en urimelig fordel til skade for andre andelseiere eller laget.

11. Vedtektsendringer og forholdet til borettslovene

11-1 Vedtektsendringer

(1) Endringer i borettslagets vedtekter kan bare besluttes av generalforsamlingen med minst to tredjedeler av de avgitte stemmer.

(2) Følgende endringer av vedtektene kan ikke skje uten samtykke fra boligbyggelaget, jf borettslagslovens § 7-12:

- vilkår for å være andelseier i borettslaget
- bestemmelse om forkjøpsrett til andel i borettslaget
- denne bestemmelse om godkjenning av vedtektsendringer

11-2 Forholdet til borettslovene

For så vidt ikke annet følger av vedtektene gjelder reglene i lov om borettslag av 06.06.2003 nr 39. jf lov om boligbyggelag av samme dato.

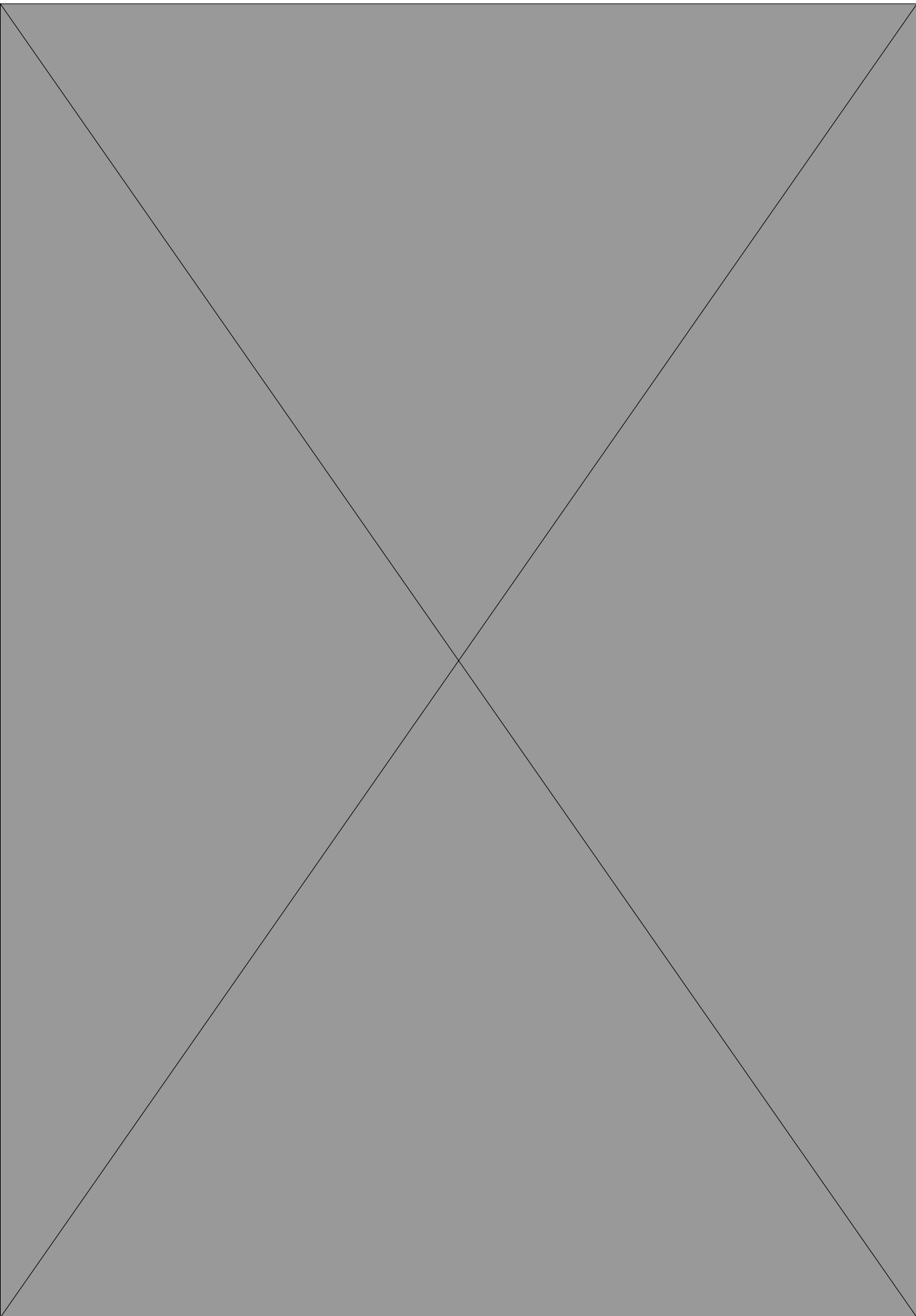



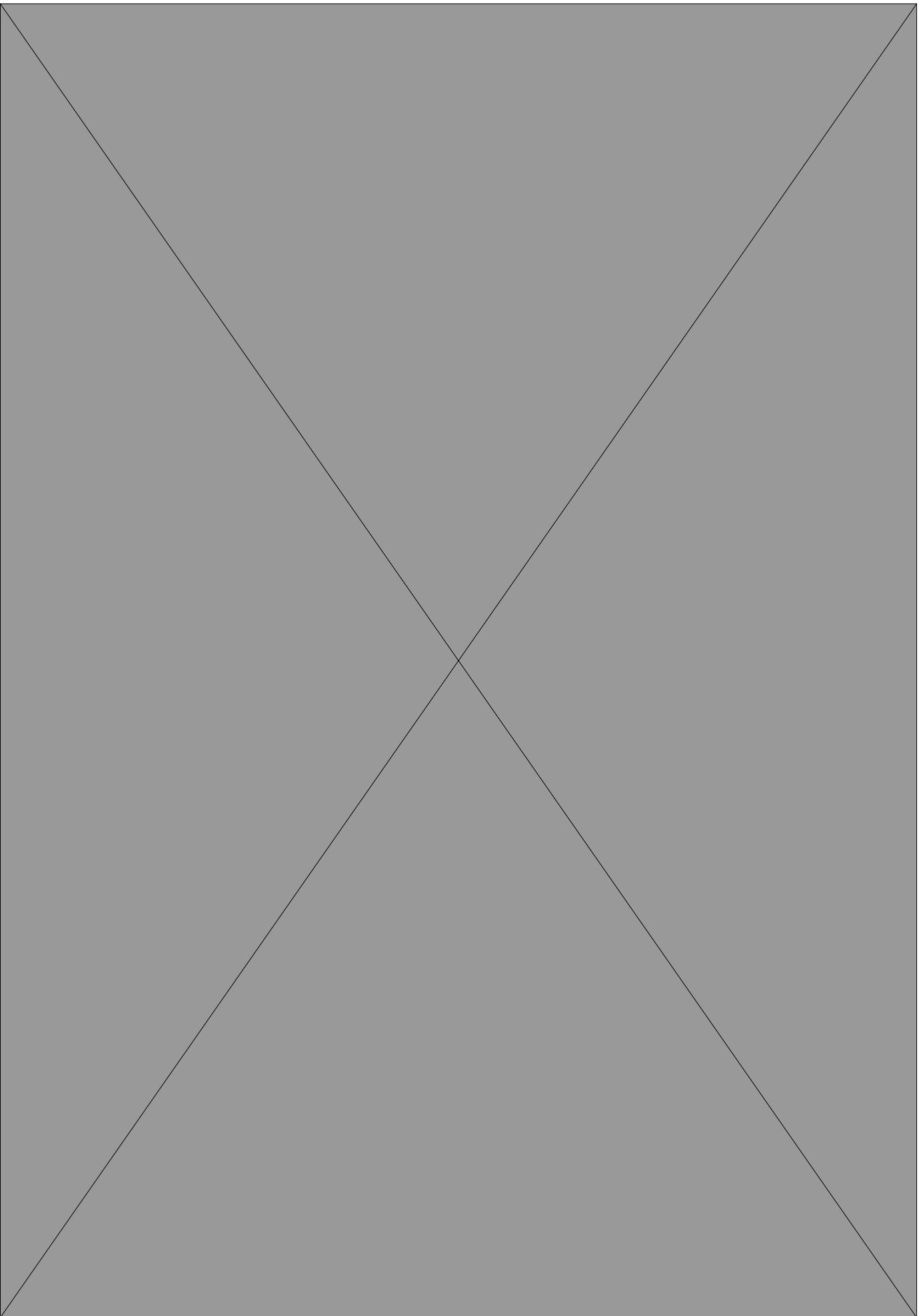



OVERSIKT OVER LØSØRE OG TILBEHØR TIL EIENDOMMEN

Oversikten er utarbeidet av Norges Eiendomsmeglerforbund, Eiendom Norge og Advokatforeningens Eiendomsmeglingsgruppe, og er gjeldende fra 1. januar 2020.

Generelt

Lov om avhending av fast eiendom (avhendingslova/avhl.) av 3. juli 1992 regulerer kjøper og selgers rettigheter og plikter ved overdragelse av fast eiendom og andeler i borettslag.

I henhold til avhl. § 3-4 skal eiendommen, når annet ikke er avtalt, overdras med innredninger og utstyr som etter lov, forskrift eller annet offentlig vedtak skal følge med. Det samme gjelder varig innredning og utstyr som enten er fastmontert eller er særskilt tilpasset bygningen, jf. avhl. § 3-5. Loven inneholder ingen detaljert oversikt over hva som omfattes av «innredning og utstyr», og over hva som skal regnes som «fastmontert eller særskilt tilpasset».

Partene kan fritt avtale hva som skal følge med eiendommen ved salg. Bransjens liste over løsøre og tilbehør som skal følge med eiendommen, er en del av avtalen mellom kjøper og selger dersom ikke annet er opplyst i salgsoppgaven, kjøper har tatt forbehold i bud eller avtale på annen måte er inngått. Der intet annet er avtalt, vil løsøre og tilbehør medfølge slik dette fremkommer av avhl. § 3-4 og § 3-5 og denne oversikt.

Produkter og installasjoner som medfølger overdras uten noen form for garantier, utover eventuell gjenværende leverandørgaranti.

Dersom det er noe i nedenstående liste som ikke finnes på eiendommen, vil det heller ikke medfølge.

- 1. HVITEVARER** medfølger der dette er spesielt angitt i salgsoppgaven.
- 2. HELDEKKENDE TEPPER** følger med uansett festemåte.
- 3. VARMEKILDER**, slik som ovner, kaminer, peiser, varmpumper og panelovner, følger med uansett festemåte. Frittstående biopeiser/varmeovner og terrassevarmere medfølger ikke. Det følger ikke med varmekilder i rom som ikke har vegg- eller fastmonterte varmekilder på visning.
- 4. TV, RADIO OG MUSIKKANLEGG.** TV-antennene og fellesanlegg for TV, herunder parabolantenne, og tuner/dekoder/tv-boks medfølger der dette eies av selger. Veggmontert TV/flatskjerm med tilhørende festeordning samt musikkanlegg følger ikke med (se også punkt 12).
- 5. BADEROMSINNREDNING/UTSTYR.** Badekar, dusjkabinett, dusjvegger, alle fastmonterte speil og hyller, fastmonterte glass- og håndkleholdere, herunder håndklevarmere samt baderomsinnredning, medfølger.
- 6. GARDEROBESKAP** medfølger, selv om disse er løse. Fastmonterte garderobehyller og knagger medfølger. Innredning i garderobeskap, for eksempel løse eller fastmonterte trådkurver, hyller, stenger og lignende, medfølger.

7. KJØKKENINNREDNING medfølger, herunder også åpne, fastmonterte hyller og løs eller fastmontert kjøkkenøy.

8. MARKISER, PERSIENNER og annen type innvendig og utvendig solskjerming, gardinoppheng, lamellgardiner og liftgardiner medfølger.

9. AVTREKKSIVIFTER av alle slag, samt fastmonterte aircondition/ventilasjonsanlegg, medfølger.

10. SENTRALSTØVSUGER medfølger med komplett anlegg, herunder slange, munnstykke mm.

11. LYSKILDER. Kupler, lysstoffarmatur, fastmonterte "spotlights", oppheng og skinner med spotlights samt utelys og hagebelysning medfølger. Vegglamper, krokhengte lamper, lysekroner, prismelamper og lignende som er koblet til sukkerbit eller stikkontakt følger likevel ikke med.

12. INSTALLERTE SMARTHUSLØSNINGER med sentral som styrer lys, varme, lyd o.l., samt tilhørende trådløse enheter som brytere, sensorer, kameraer, integrerte høyttalere el. medfølger. Enkle lysstyringssystem f.eks. med en sentral som kun styrer lyspærer eller smartpærer montert i sokkel medfølger likevel ikke.

13. UTVENDIGE SØPPELKASSER og eventuelt holder/hus til disse medfølger.

14. POSTKASSE medfølger.

15. UTENDØRS INNRETNINGER slik som flaggstang, fastmontert tørkestativ, samt andre faste utearrangementer som f.eks. badestamp, boblekar/jacuzzi og liknende utendørs kar, lekestue, lekestativ, utepeis, fastmontert trommel til vannslange, medfølger. Guidekabel/avgrensingskabel til robotgressklipper medfølger, men robotgressklipper og ladestasjon for denne medfølger ikke.

16. FASTMONTERT VEGGLADER/LADESTASJON TIL EL-BIL medfølger uavhengig av hvor laderen er montert.

17. SOLCELLEANLEGG med tilhørende teknisk infrastruktur medfølger.

18. GASSBEHOLDER til gasskomfyr og gasspeis medfølger.

19. BRANNSTIGE, BRANNTAU, feiestige og lignende medfølger der dette er påbudt. Løse stiger medfølger ikke.

20. BRANNSLUKNINGSAPPARAT, BRANNSLANGE og RØYKVARSLER medfølger der dette er påbudt. Det er eier og brukers plikt til å se til at utstyret forefinnes på enhver eiendom. Hvis annet ikke er uttrykkelig avtalt, skal dette derfor alltid følge med ved salg av eiendom.

21. SAMTLIGE NØKLER til eiendommen som selger er i besittelse av skal overleveres kjøper på overtakelsen, herunder nøkler til eventuelle boder, uthus, garasjeportåpner e.l. Låses boder, uthus e.l. med hengelås, skal lås og nøkler til disse medfølge.

22. GARASJEHYLLER, bodhyller, lagringshyller og oppheng til bildekk medfølger såfremt de er fastmontert.

Planter, busker og trær som er plantet på tomten, eller fastmonterte kasser og lignende er en del av eiendommen og medfølger i handelen.

HELP Boligkjøperforsikring

Boligkjøperforsikring

- Advokathjelp ved boligkjøpet og i 5 år fremover.
- Er kjøpers motvekt til selgers boligselgerforsikring.
- Gir deg advokathjelp hele veien til rettskraftig dom, om nødvendig.

Boligkjøperforsikring **PLUSS**

- Advokathjelp ved boligkjøpet og i 5 år fremover.
- Er kjøpers motvekt til selgers boligselgerforsikring.
- Gir deg advokathjelp hele veien til rettskraftig dom, om nødvendig.
- Advokathjelp i de viktigste rettsområdene i privatlivet.

PLUSS gir boligeiere sterkt rabattert advokathjelp. Be om råd eller hjelp i retten når du trenger det fra Norges viktigste advokatmiljø for privatpersoner.

PLUSS kan bare tegnes samtidig med boligkjøperforsikringen, og koster kun kr 2 800 i tillegg. **PLUSS** fornyes årlig - om du ønsker det.

Borettslag/aksjeleilighet: Kr 7 200

Selveierleilighet/rekkehus: Kr 10 400

Ene-/tomannsbolig, tomt: Kr 15 100

Rettsområder du får hjelp med

Samboeravtale, ektepakt og arv

Forbrukerkjøp og håndverkertjenester

Utleie og naboforhold

Tomtefeste, veirett og andre servitutter

Plan- og bygningsrett

Skatt ved oppussing, utleie og eiendomssalg

Tilgang til digitale juridiske avtaler via Min side

“Vi unner ingen å stå alene”

Rettt skal være rett. For alle.



Fra å vurdere om vi hadde råd til advokat, kunne vi vurdere om vi hadde råd til ny sofa.

Boligkjøperforsikring tegnes hos eiendomsmegler senest ved kontraktsignering og gir rett til advokathjelp inntil 5 år etter overtakelse. Forsikringen betales som del av oppgjøret ved boligkjøpet. **PLUSS**-dekningen fornyes årlig ved faktura fra HELP.

Egenandel kr 4 000 påløper ved takst, tvist eller 10 timer advokatbistand, avhengig av hva som kommer først. Meglerforetaket mottar kr 4 200/4 600/5 000 i kostnadsgodtgjørelse, avhengig av boligtype, samt et tillegg på kr 1 000 ved salg av **PLUSS**.

Vi tar forbehold om pris- og vilkårsendringer. Hvis premien ikke er innbetalt ved overtakelse, vil avtalen bli kansellert. For fullstendig informasjon om dekning og vilkår, se help.no

Har du spørsmål? Kontakt HELP på help.no/minside, telefon 22 99 99 99 eller epost post@help.no

Rettt skal være rett. For alle.



Viktige endringer i avhendingsloven

Den 1. januar 2022 ble avhendingsloven endret på viktige punkter for både kjøper og selger. Samtidig fikk vi en ny forskrift som regulerer jobben en takstmann skal gjøre. Den nye forskriften stiller strengere krav til tilstandsrapportene som er en viktig del av kontrakten ved boligsalg. HELP, landets største advokatmiljø for boligkjøpere, har laget en kort innføring i de nye reglene.

Forbudt å selge bolig “som den er”

Du har kanskje hørt at de fleste brukte boliger har vært solgt «som de er»? Dette forbeholdet innebar at selger fraskrev seg ansvar for skjulte feil og mangler. Det var bare hvis selger hadde holdt tilbake eller gitt uriktig informasjon, eller hvis boligen var i vesentlig dårligere stand at kjøper kunne nå frem med et krav mot selger.

Fra 1. januar 2022 kan ikke selger lenger ta generelle forbehold av «som den er»-typen. Dette betyr at når vi da skal vurdere om en bolig har en mangel, må vi vurdere grundig hva som fremgår av kjøpsavtalen. Med kjøpsavtalen menes alle dokumenter og opplysninger som tilbys før kjøpet, også FINN-annonsen og alle vedleggene til salgsoppgaven. Hvis kjøpsavtalen ikke gir et klart svar (av typen “Det følger egen parkeringsplass med leiligheten” eller “Badet er renoverert av fagfolk”), må vi vurdere hva kjøper kan forvente basert på blant annet eiendommens synlige tilstand, alder, opplysningene som er gitt ved salget, feilenes art, karakter og omfang.

Egenandel

Avhendingsloven har også fått en ny bestemmelse om egenandel. Egenandelen slår først inn når det er påvist at eiendommen har en mangel. Når det er et avvik fra kontrakten som utgjør en mangel, skal oppgjøret reduseres med 10 000 kroner, uavhengig av om utbedringskostnadene er høye eller lave. Dette innebærer blant annet at kjøper ikke kan rette krav mot selger hvis det koster mindre enn 10 000 kroner å utbedre mangelen.

Selv om utbedringskostnadene er høye, kan det likevel tenkes at feil ved boligen ikke utgjør mangler etter loven. Dette avhenger av hva som er avtalt mellom partene, og hva kjøper kan forvente basert på de momentene vi har nevnt over.

Nytt om tilstandsrapporter

Tidligere ble det ikke stilt noen konkrete krav til hva en tilstandsrapport skulle inneholde og hvordan den skulle se ut. Dette hadde som konsekvens at tilstandsrapportene varierte i innhold og kvalitet. I den nye forskriften til avhendingsloven stilles det en rekke krav for at en tilstandsrapport skal regnes som godkjent.



Forts. Viktige endringer i avhendingsloven

Opplysningene i tilstandsrapporten skal gis på en forbrukervennlig måte, og det er beskrevet hva takstmannen skal vurdere og hvordan noen av undersøkelsene skal gjennomføres.

Vi har tro på at kjøpere nå vil få bedre informasjon i forkant av salget og dermed et bedre beslutningsgrunnlag.

Kjøpers undersøkelsesplikt lovfestes

Avhendingsloven har også fått en regel om undersøkelsesplikt for kjøper. Regelen tydeliggjør at kjøperen skal anses å kjenne til forhold som er tydelig beskrevet i tilstandsrapporten eller annen relevant salgsdokumentasjon. Det fremgår av loven at kjøperen ikke kan klage på avvik hvis disse er tydelig beskrevet i salgsdokumentasjonen, uavhengig av om kjøperen faktisk har satt seg inn i denne.

Det er derfor svært viktig at kjøper setter seg godt inn i alle dokumenter og opplysninger som tilbys i forkant av kjøpet. Hvis det er noe du ikke forstår, anbefaler vi at du stiller spørsmål til selger og/eller eiendoms-megler. Dersom det er gitt motstridende opplysninger i salgsdokumentene, må du undersøke hvilke av opplysningene som er korrekte, og eventuelt ta forbehold dersom motstriden ikke avklares. Du kan ikke velge å holde deg til den opplysningen du liker best.

Arealavvik

Avhendingsloven har også fått en ny bestemmelse om arealavvik innendørs. Helt kort betyr endringen at eiendommen har en mangel hvis opplysningene om størrelse i salgsdokumentene ikke er riktig. Det er en forutsetning at avviket utgjør mer enn 2 % og minst én kvadratmeter, og at selgeren ikke godtgjør at opplysningene ikke har hatt betydning for kjøperen.

Viktig for kjøper å være klar over

Advokatene i HELP er fornøyde med regelendringer som bidrar til at kjøper får bedre informasjon. Dette kan redusere antall konflikter i etterkant av boligkjøpet.

Selv om selgers ansvar nå har blitt utvidet, er det ikke slik at alle feil er mangler etter avhendingsloven. Det er påregnelig med noen feil ved boligen på grunn av alder, slitasje, osv., og det som er opplyst ved salget, er naturligvis ikke mangler. Jo eldre boligen er, desto vanligere er det å avdekke feil. Det er svært viktig å lese salgsoppgaven nøye. Hvis det er gitt konkrete risikopplysninger om bestemte bygningsdeler, er det påregnelig å måtte utbedre disse og denne kostnaden må kjøper dekke selv.

Hvis du har boligkjøperforsikring hos HELP, vil våre advokater hjelpe deg med å vurdere om du kan rette et krav mot selger/selgers boligselgerforsikringsselskap. Dersom det er sannsynlig at du vil nå frem med et krav, forfølger vi saken for deg til den er løst.



Et hjem er mer verdt enn et hus, og et hus er mer enn bare vegger.

Det er et sted for å skape gode minner
preget av trivsel, omsorg og trygghet.

For oss som jobber med folks hjem hver
eneste dag, er det naturlig å engasjere oss
sammen med SOS-barnebyer for å gi flere
barn et trygt og godt hjem.

For hvert hjem vi formidler, gir vi derfor
100 kroner til SOS-barnebyers arbeid.

aktiv. +  **SOS
BARNEBYER**

Forbrukerinformasjon om budgivning

Sist oppdatert med virkning fra 1. januar 2014, i forbindelse med ikrafttredelse av endringer i eiendomsmeglingsforskriften.

Informasjonen er utarbeidet av Forbrukerombudet, Forbrukerrådet, Den Norske Advokatforening ved Eiendomsmeglingsgruppen, Eiendomsmeglerforetakenes Forening og Norges Eiendomsmeglerforbund, på grunnlag av blant annet forskrift om eiendomsmegling § 6-3 og § 6-4.

Nedenfor gis en oversikt over de retningslinjer som forbrukermyndighetene og organisasjonene anbefaler benyttet ved budgivning på eiendommen. Avslutningsvis gis også en kort oversikt over de viktigste rettsreglene tilknyttet budgivning.

Før det legges inn bud på eiendommen oppfordres budgiver til å sette seg inn i all relevant informasjon om eiendommen, herunder eventuell salgsoppgave og teknisk rapport med vedlegg.

Gjennomføring av budgivning

1. På forespørsel vil megler opplyse om aktuelle bud på eiendommen, herunder om relevante forbehold.
2. Alle bud skal inngis skriftlig til megler, som formidler disse videre til oppdragsgiver. Kravet til skriftlighet gjelder også budforhøyelser og motbud, aksept eller avslag fra selger. Før formidling av bud til oppdragsgiver skal megler innhente gyldig legitimasjon og signatur fra budgiver. Kravet til legitimasjon og signatur er oppfylt for budgivere som benytter e-signatur, eksempelvis BankID eller MinID. Med skriftlige bud menes også elektroniske meldinger som e-post og SMS når informasjonen i disse er tilgjengelig også for ettertiden.
3. Et bud bør inneholde eiendommens adresse (eventuelt gnr/bnr), kjøpesum, budgivers kontaktinformasjon, finansieringsplan, akseptfrist, overtakelsesdato og eventuelle forbehold som for eksempel usikker finansiering, salg av nåværende bolig ol. Normalt vil ikke et bud med forbehold bli akseptert før forbeholdet er avklart. Konferer gjerne med megler før bud gis.
4. Megler skal legge til rette for en forsvarlig avvikling av budrunden. I forbrukerforhold (dvs. der oppdragsgiver er forbruker) skal megleren ikke formidle bud med kortere akseptfrist enn kl. 12.00 første virkedag etter siste annonserte visning. Etter denne fristen bør budgivere ikke sette en kortere akseptfrist enn at megler har mulighet til, så langt det er nødvendig, å orientere oppdragsgiver, budgivere og øvrige interessenter om bud og forbehold. Det bør ikke gis bud som diskriminerer eller utelukker andre budgivere. Dersom bud inngis med en frist som åpenbart er for kort til at megleren kan avvikle budrunden på en forsvarlig måte som sikrer oppdragsgiver og interessenter et tilstrekkelig grunnlag for sine handlingsvalg, vil megler fraråde budgiver å stille slik frist.
5. Megleren vil uoppfordret gi sin vurdering av det enkelte bud overfor oppdragsgiveren, når budet er gitt innenfor fristene i punkt 4.
6. Megleren skal så langt det er nødvendig og mulig holde budgiverne skriftlig orientert om nye og høyere bud og eventuelle forbehold. Megler skal så snart som mulig bekrefte skriftlig overfor budgivere at budene deres er mottatt.
7. Etter at handel har kommet i stand, eller dersom en budrunde avsluttes uten at handel er kommet i stand, kan en budgiver kreve kopi av budjournalen i anonymisert form.
8. Kopi av budjournal skal gis til kjøper og selger uten ugrunnet opphold etter at handel er kommet i stand. Dersom det er viktig for budgiver å bevare sin anonymitet, bør budet fremmes gjennom fullmektig.

Viktige avtalerettslige forhold

1. Det eksisterer ingen angrerett ved salg/kjøp av fast eiendom.
2. Når et bud er innsendt til megler og han har formidlet innholdet i budet til selger (slik at selger har fått kunnskap om budet), kan budet ikke kalles tilbake. Budet er da bindende for budgiver frem til akseptfristens utløp, med mindre budet før denne tid avslås av selger eller budgiver får melding om at eiendommen er solgt til en annen (man bør derfor ikke gi bud på flere eiendommer samtidig dersom man ikke ønsker å kjøpe flere enn en eiendom).
3. Selger står fritt til å forkaste eller akseptere ethvert bud, og er for eksempel ikke forpliktet til å akseptere høyeste bud.
4. Når en aksept av et bud har kommet frem til budgiver innen akseptfristens utløp er det inngått en bindende avtale.
5. Husk at også et eventuelt bud fra selger til kjøper (såkalte "motbud"), avtalerettslig er et bindende tilbud som medfører at det foreligger en avtale om salg av eiendommen dersom budet i rett tid aksepteres av kjøper.

For eiendommen:

Adresse: Liljevegen 16
3929 PORSGRUNNMeglerforetak: Aktiv Eiendomsmegling
Saksbehandler: Kristoffer Ingebretsen

Oppdragsnummer: 1317240046

Telefon: 401 91 919
E-post: kristoffer.ingebretsen@aktiv.no

Undertegnede gir herved følgende bud på ovennevnte eiendom:

Kjøpesum: Kr. _____

Beløp med bokstaver: Kr. _____

+ omkostningert iht. opplysninger i salgsoppgaven

Dette budet er bindende for undertegnede frem til og med den: _____ Kl. _____

Dersom annet ikke er angitt gjelder budet til kl. 15.00 første virkedag etter siste annonserte visning. I forbrukerforhold vil bud med kortere akseptfrist enn til kl. 12.00 første virkedag etter siste annonserte visning ikke bli viderefordlet til selger.

Eventuelle forbehold: _____

Undertegnede er kjent med at selger står fritt til å godta eller forkaste ethvert bud. Likeledes er undertegnede klar over at budet er bindende for budgiver når det er kommet til selgers kunnskap. Handelen er juridisk bindende for begge parter dersom budet aksepteres innen akseptfristen. Undertegnede er kjent med at budjournalen vil bli forelagt kjøper og selger når handel er sluttet.

Ønsket overtakelsesdato: _____

Budet baseres på opplysninger og salgsvilkår som fremkommer av salgsoppgave datert: _____

Kjøpet vil bli finansiert slik:

02.09.2024

Låneinstitusjon: _____ Referanse og tlf nr.: _____

Lånt kapital: _____ Kr.: _____

Egenkapital: _____ Kr.: _____

Totalt: _____ Kr.: _____

Egenkapital består av: Salg av nåværende bolig eller fast eiendom Disponibelt kontantbeløp (bankinnskudd)Jeg gir bud som: Forbruker Ledd i næringsvirksomhet / juridisk person (selskap)Jeg samtykker til bruk av elektronisk kommunikasjon: Ja Nei

Navn: _____

Navn: _____

Fødselsnr. (11 siffer): _____

Fødselsnr. (11 siffer): _____

Adresse: _____

Adresse: _____

Postnr.: _____ Sted: _____

Postnr.: _____ Sted: _____

Tlf.: _____ E-post: _____

Tlf.: _____ E-post: _____

Dato.: _____ Sign: _____

Dato.: _____ Sign: _____

Kopi av legitimasjon

Kopi av legitimasjon

aktiv.
Tar deg videre