



aktiv.

Kirkeveien 3C, 7200 KYRKSÆTERØRA

**Lys og stilren leilighet med 2  
soverom sentralt beliggende på  
Kyrksæterøra**



Fagansvarlig / Eiendomsmegler MNEF

## Nina Katrine Brandt

**Mobil** 934 47 636

**E-post** nina.katrine.brandt@aktiv.no

### Aktiv Eiendomsmegling Kystregionen

Øragata 5, 7200 KYRKSÆTERØRA. TLF. 934 47 636

## Nøkkelinformasjon

**Prisant.:** Kr 3 290 000,-  
**Omkostn.:** Kr 83 600,-  
**Total ink omk.:** Kr 3 373 600,-  
**Felleskostn.:** Kr 1 458,-  
**Selger:** Trine Vuttudal

**Salgsobjekt:** Eierseksjon  
**Eierform:** Eierseksjon  
**Byggeår:** 2018  
**BRA-i/BRA Total** 73/78 kvm  
**Tomtstr.:** 1946.1 m<sup>2</sup>  
**Soverom:** 2  
**Antall rom:** 3  
**Gnr./bnr.** Gnr. 101, bnr. 192  
**Snr.** 7  
**Oppdragsnr.:** 1701250031

## Velkommen til Kirkeveien 3C!

En lys og stilren leilighet med 2 soverom sentralt beliggende på Skeiet.

Leiligheten har svært enkel adkomst i 1.etasje og har fast p-plass i felles garasjeanlegg like ved.

Verdt å merke seg:

- Romslig entré med skyvedørgarderobe
- Kjøkkeninnredning fra JKE med integrerte hvitevarer
- Lys og pen stue med store vindusflater som ivaretar utsikten
- Varmepumpe
- Gulvvarme i gang, stue/kjøkken og på badrom
- Overbygd terrasse
- Utvendig bod og carport
- Gjesteparkering på sameiets fellesarealer
- Gangavstand til skole, barnehager, idrettsanlegg og legesenter
- Kort vei til sentrum hvor det er et stort utvalg servicetjenester
- Nærhet til fine friluftsområder



## Innhold

Velkommen .....	2
Om eiendommen .....	22
Tilstandsrapport .....	33
Egenerklæring .....	46
Energiattest .....	51
Ordensregler .....	57
Vedtakter .....	59
Protokoll årsmøte 2025 .....	67
Protokoll årsmøte 2024 .....	69
Ferdigattest .....	71
Seksjonering .....	73
Kart fra kommunen .....	86
Reguleringsplan .....	91
Forbrukerinformasjon .....	96
Budskjema .....	97



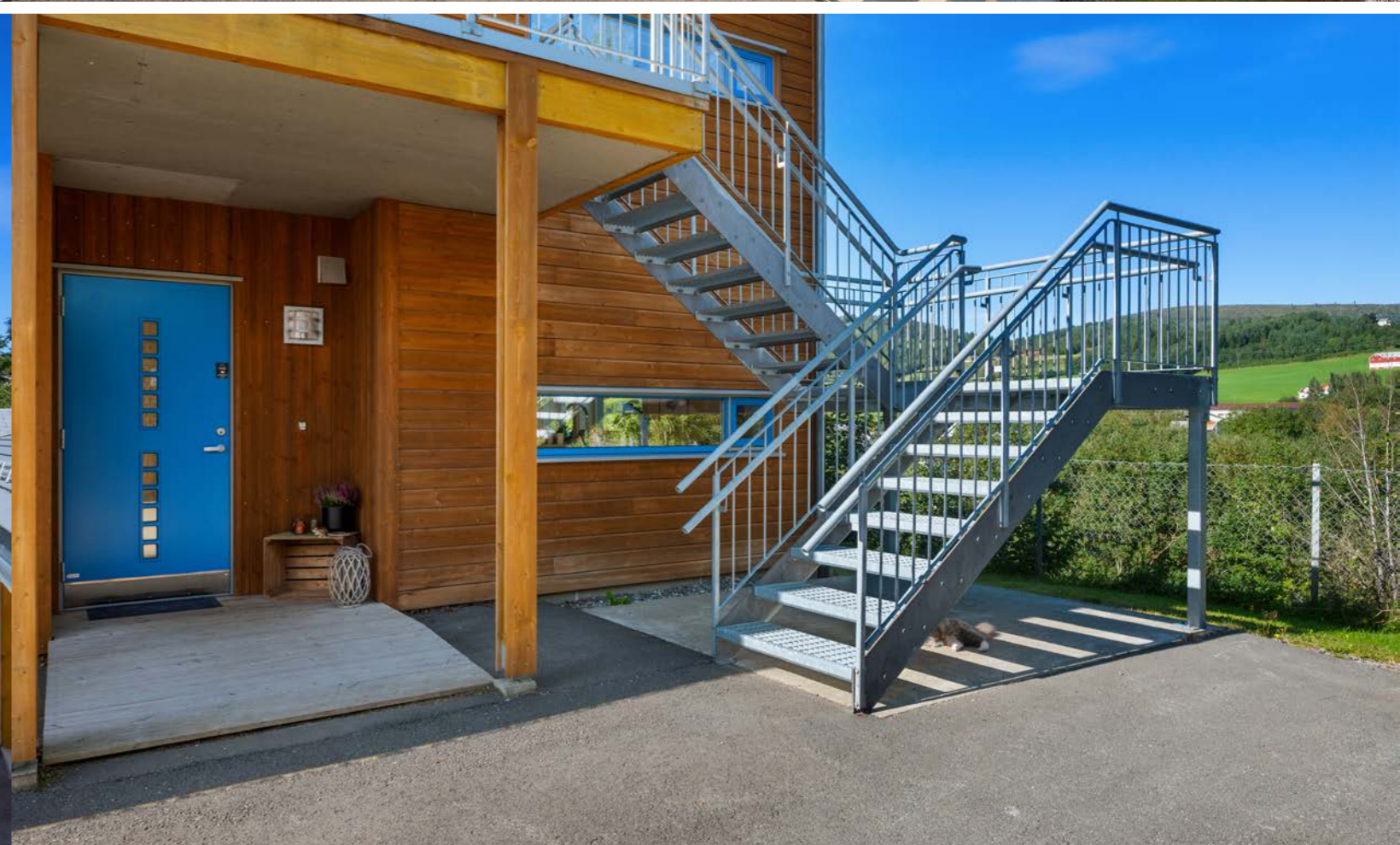



Velkommen inn!















# Et hjem er mer verdt enn et hus, og et hus er mer enn bare vegger.

Det er et sted for å skape gode minner preget av trivsel, omsorg og trygghet.

For oss som jobber med folks hjem hver eneste dag, er det naturlig å engasjere oss sammen med SOS-barnebyer for å gi flere barn et trygt og godt hjem.

For hvert hjem vi formidler, gir vi derfor 100 kroner til SOS-barnebyers arbeid.

**aktiv.** +  **SOS  
BARNEBYER**

# Om eiendommen

## Om boligen

### Areal

BRA - i: 73 m<sup>2</sup>

BRA - e: 5 m<sup>2</sup>

BRA totalt: 78 m<sup>2</sup>

TBA: 8 m<sup>2</sup>

### Bruksareal fordelt på etasje

1. etasje:

BRA-i: 73 m<sup>2</sup> Stue/kjøkken, 2 soverom, bad, gang og bod.

BRA-e: 5 m<sup>2</sup> Utvendig bod.

### TBA fordelt på etasje

1. etasje

8 m<sup>2</sup>

### Takstmannens kommentar til arealoppmåling

I tillegg til nevnte areal, er det en utvendig bod på ca. 5 m<sup>2</sup> i felles bygg. Denne er medregnet i BRA i rapporten som BRA-e. Leiligheten disponerer også en garasje plass i frittstående garasjerekke.

### Tomtetype

Eiet

### Tomtestørrelse

1946.1 m<sup>2</sup>

### Tomtebeskrivelse

Felles eiertomt for eierseksjonssameiet på ca. 1946 kvm. Fellesarealer er ryddig og pent opparbeidet med gressplen, diverse beplantning og asfalterte internveger og parkeringsarealer.

Tomtestørrelse/-areal er hentet fra matrikkelutskrift

(basert på oppmåling i digitalt kart). Det gjøres oppmerksom på at denne type arealangivelse (med tilhørende kart) kan være upresis og at man dermed kan få avvik i både areal og grenser ved en eventuell fremtidig oppmåling. Mangel grunnet avvikende grenser og/eller arealsvikt kan derfor ikke påberopes.

### Beliggenhet

Eiendommen ligger i et sentrumsnært og barnevennlig boligområde på Kyrksæterøra.

Det er kort vei til både skole, barnehager, helsesenter, legekantor, samt sentrum med de aller fleste servicefunksjoner. Her finner du flere dagligvarebutikker, bakeri, restauranter, treningscenter, småbåthavn, bank m.m.

I nærområdet er det allsidig og flott natur med skog, vann, fjord og fjell. Det er godt tilrettelagt for friluftsliv med enkel tilgang til både turstier, seterveier og brattere fjellsider. Rovatnet ligger like i nærheten av eiendommen og kan by på fine bade plasser om sommeren. Fra leiligheten har du nærhet til Ånesøyen hvor man har fotballbaner både ute og inne i Sodvinhallen. Her finner du også andre aktiviteter som tilbys.

### Adkomst

Se vedlagte kart. Det vil bli satt opp visningsskilt ved fellesvisninger.

### Bebyggelsen

Veletablert boligområde bestående av eneboliger, tomannsboliger og småhus.

### Bygningssakkyndig

Morten Jønland

### Type takst

Tilstandsrapport

### Byggemåte

Leilighet er oppført i én etasje. Bygningen er oppført på støpt plate på mark. Veggkonstruksjon er oppført i tre og er kledd med liggende panel. Taket er et saltak og er tekket med betongstein. Etasjeskille er et trebjelkelag. Vinduer med 2-lags isolerglass.

### Sammendrag selgers egenerklæring

Selgers egenerklæring følger som vedlegg til salgsoppgave. Alle interessenter oppfordres til å sette seg godt inn i denne.

### Innhold

Primærrom:

1. etasje: Stue/Kjøkken, 2 soverom, bad, gang.

Sekundærrom:

1. etasje: Bod.

Utvendig bod og carport i felles garasjeanlegg.

### Standard

1. etasje:

Stue/Kjøkken: Laminat på gulv og panelplater på vegger. Plater i himling. Varmepumpe. Utgang til terrasse. Innredning med mekanisk avtrekksvifte over stekesonen og opplegg for oppvaskmaskin. Det er integrert kjøl/frysenskap, oppvaskmaskin, platetopp og stekovn.

Soverom 1: Laminat på gulv og panelplater på vegger. Plater i himling.

Soverom 2: Laminat på gulv og panelplater på vegger. Plater i himling.

Bad: Belegg på gulv og våtromsplater på vegger. Plater og downlights i himling. Gulvvarme. Utstyrt med dusjhjørne, innfellbare dusjdører, mekanisk avtrekk, opplegg for vaskemaskin, servant, servantskap og veggmontert wc.

Gang: Laminat på gulv og panelplater på vegger. Plater i himling. Skyvedørsgarderobe.

Bod: Belegg på gulv og panelplater på vegger. Plater i himling. Bereder, rørfordelingsskap, sikringsskap, stoppekran og ventilasjonsaggregat.

Eiendommen er gjennomgått av en bygningskyndig og det er utarbeidet en tilstandsrapport. Denne er vedlagt salgsoppgaven. Ingen forhold i rapporten har fått TG 2 og TG 3.

### Innbo og løsøre

Bransjens liste over løsøre og tilbehør legges til grunn for salget dersom ikke annet fremkommer av salgsoppgaven. Listen følger vedlagt salgsoppgaven. Det er full avtalefrihet om hva som skal følge med bolig og fritidsbolig ved salg. Hvis hvitevarer og/eller annet teknisk utstyr medfølger, gis det ingen garantier i forhold til tilstand, funksjonalitet og levetid på disse.

### Hvitevarer

Kun hvitevarer som er spesifikt angitt i salgsoppgaven, følger med. Dette gjelder uavhengig av om hvitevaren(e) eventuelt kan anses som integrerte.

### TV/Internett/Bredbånd

Leiligheten har innlagt fiber fra Sodvin.

### Parkering

Parkering i carport.

Felles gjesteparkeringsplass.

### Forsikringselskap

IF Skadeforsikring NUF

### Polisenummer

SP2022314

### Diverse

Foretaket samarbeider med følgende foretak som tilbyr produkter eller tjenester i forbindelse med oppdraget:

- Help forsikring
- Södeberg & Partners
- Banker i Eika-alliansen
- Leverandører knyttet til Aktiv pluss (for eksempel flyttehjelp)
- Leverandører knyttet til Visma Meglerfront (for eksempel strømleverandører)

Areal i salgsoppgaven er hentet fra tilstandsrapporten:

- Boligens areal oppgis i BRA (bruksareal), som deles i underkategoriene BRA-i (arealet innenfor boenheten), BRA-e (arealet utenfor boenheten(e) og som tilhører denne, slik som for eksempel boder hvor adkomsten er utenfor boenheten), og BRA-b (arealet av innglasset balkong, veranda eller altan når denne er tilknyttet boenheten). TBA er arealet av terrasser, åpne balkonger og åpen altan tilknyttet boenheten.
- GUA (gulvareal) er ikke måleverdig gulvareal som skyldes skråtak og lav himlingshøyde. GUA oppgis

som en sum av BRA og ALH (som er areal med lav himlingshøyde).

- Fordelingen mellom primærrom (P-rom) og sekundærrom (S-rom) er basert på bruken av rommene på befaringstidspunktet. Rommenes bruk kan derfor være i strid med byggeforskriftene og/eller registrert/godkjent bruk.

Eierseksjonsloven § 23:

Etter eierseksjonsloven § 23 kan ingen kjøpe en boligseksjon hvis kjøpet fører til at man, direkte eller indirekte, blir eier av flere enn to boligseksjoner i eierseksjonssameiet. Begrensningen gjelder ikke kjøp av fritidsboliger. Det finnes også enkelte andre unntak i bestemmelsen. Dersom et erverv har funnet sted i strid med eierseksjonslovens regler kan Kartverket nekte overskjøting. Dersom overskjøting blir nektet, er kjøper likevel forpliktet til å gjennomføre handelen med selger, og oppgjør til selger vil finne sted tross manglende overskjøting.

Opplysninger om eiendommens salgssum:

Etter aksept av bud, vil eiendommens salgssum bli meddelt de som ev. måtte etterspørre denne. Eiendommens salgssum vil bli offentlig tilgjengelig ved overføring av hjemmel.

## Energi

### Oppvarming

Elektrisk oppvarming. Varmepumpe i stue. Gulvvarme i gang, stue/kjøkken og på bad.

### Energikarakter

C

### Energifarge

Rød

### Info energiklasse

Alle som skal selge eller leie ut eiendom må som hovedregel energimerke boligen og fremskaffe en energiattest. Unntak gjelder blant annet for frittstående bygninger med bruksareal på mindre enn 50 m<sup>2</sup>. Det er eier som plikter å fremlegge energiattest og eier er selv ansvarlig for at opplysningene er riktige. For ytterligere informasjon se [www.energimerking.no](http://www.energimerking.no). Dersom eier har energimerket boligen vil komplett energiattest fås ved henvendelse til megler.

## Økonomi

### Tot prisant. ekskl. omk.

Kr 3 290 000

### Kommunale avgifter

Kr 14 297

### Kommunale avgifter år

2025

### Info kommunale avgifter

Renovasjon (via Remidt): 3.616,-  
Vann: Grunnbeløp 3.357,- + målt forbruk (kr/m<sup>3</sup>) kr. 26,94  
Avløp: Grunnbeløp 1.982,- + målt forbruk (kr/m<sup>3</sup>) kr. 21,92  
Eiendomsskatt: 5.342,-

De kommunale avgiftene omfatter eiendomsskatt, vann- og avløpsgebyr og renovasjonsgebyr. Det gjøres oppmerksom på at det kan forekomme variasjon i avgiftene som følge av forbruk og eventuelle kommunale endringer av gebyr/avgift.

### Formuesverdi primær

Kr 763 452

### Formuesverdi primær år

2023

### Formuesverdi sekundær

Kr 3 053 806

### Formuesverdi sekundær år

2023

### Andre utgifter

Utover det som er nevnt under punktet "kommunale avgifter" og "felleskostnader", påløper kostnader til for eksempel strøm, forsikring, innvendig/utvendig vedlikehold og abonnement til tv og internett.

### Tilbud lånefinansiering

Aktiv Eiendomsmegling samarbeider med sparebankene i Eika Alliansen om formidling av finansielle tjenester. Ta gjerne kontakt med megler for formidling av et uforpliktende tilbud om finansiering. Meglerforetaket kan motta provisjon ved formidling av finansielle tjenester.

## Boenheten

### Eierbrøk

74/778

### Felleskostnader inkluderer

Felleskostnad driftsdel: 1.335,-  
Drift/vedlikehold carport: 123,-

### Felleskostnader pr. mnd

Kr 1458

## Sameiet

### Sameienavn

Sameiet Skeiet

### Organisasjonsnummer

921970722

### Om sameiet

Sameiet består av to bygninger med til sammen 10 leiligheter.

### Regnskap/budsjett

Regnskap/budsjett:

Regnskapet for 2023 ga et årsresultat på - 17 721.

Det var budsjettet med -31.071,-.

Det er i budsjett for 2024 budsjettet med et årsresultat på 129,-.

Viser til protokoll fra årsmøte 18.03.2024. Det ble i 2023 oppdaget en lekkasje av fyringsolje ved byggetrinn 1. Styret i sameiet opplyser pr. 08.09.25 at saken med fyringsoljetanken ligger rolig og det har ikke vært aktivitet der siden i fjor vår. Det opplyses videre at sameiet har fått beskjed om at Heim Kommune skal ta en opprydding nede i skråningen etter hvert. Kontakt gjerne megler ved spørsmål knyttet til dette.

Vi oppfordrer alle til å sette seg inn i regnskap, budsjett, balanse, årsmelding og referat fra årsmøte. Dokumentene følger som vedlegg til salgsoppgave. Det gjøres oppmerksom på at fellesgjeld og felleskostnader kan variere over tid som følge av beslutninger foretatt av styret/årsmøtet/ generalforsamling.

### Styregodkjennelse

Det kreves ikke styrets godkjennelse ved overtakelse.

### Vedtekter/husordensregler

Utdrag vedtekter:

- Den enkelte bruksenhet består av en hoveddel, samt eventuelt en eller flere seksjonerte tilleggsdeler. Hoveddelen består av en klart avgrenset og sammenhengende del av en bygning, med egen inngang. Seksjonerte tilleggsdeler omfatter balkonger og carporter/boder.
- De deler av eiendommen som ikke inngår i de enkelte bruksenheter er fellesareal.
- Seksjonseier disponerer fritt over egen seksjon med de begrensninger som følger av sameieforholdet og eierseksjonsloven. Seksjonseier kan fritt selge, pantsette og leie ut sin egen seksjon.
- Seksjonseieren har enerett til å bruke sin bruksenhet. Seksjonseieren har også rett til å bruke fellesarealene til det de er beregnet til eller vanligvis brukes til, og til annet som er i samsvar med tiden og forholdene.
- Seksjonseier har ikke rett til å foreta arbeider som påvirker/berører sameiets fellesarealer og fellesanlegg uten forhåndsgodkjenning fra styret/ årsmøtet. Dette omfatter slikt som installasjoner på fellesarealer, herunder oppsetting/montering av parabolantenne, varmepumpe, markise o.l.
- Boder er seksjonert som tilleggsdeler til de enkelte seksjoner.
- Carporter er seksjonert som tilleggsdeler til de enkelte seksjoner.
- En seksjonseier kan med samtykke fra styret anlegge ladepunkt for elbil og ladbare hybrider i tilknytning til en parkeringsplass seksjonen disponerer, eller andre steder som styret anviser. Styret kan bare nekte samtykke dersom det foreligger en saklig grunn.

- Kostnader til etablering av ladepunkt, vedlikehold og strøm dekkes av den enkelte sameier.
- Seksjonseieren skal vedlikeholde bruksenheten slik at skader på fellesarealene og andre bruksenheter forebygges, og slik at de øvrige seksjonseierne slipper ulemper. Vedlikeholdsplikten omfatter også eventuelle tilleggsdeler.
- Sameiet skal holde utvendige og innvendige fellesarealer, inkludert bygningen og felles installasjoner, forsvarlig ved like.

Utdrag ordensregler:

- Ordensreglene er til for å holde ro og orden i sameiet, og for å sikre et godt bomiljø ved at alle tar hensyn til hverandre.
- Ordensreglene gjelder for alle som oppholder seg i sameiet. Sameierne er ansvarlig for å etterleve reglene, og for at eventuelle egne husstandsmedlemmer, besøkende og leietakere gjøres kjent med og overholder dem.
- Beboerne i sameiet oppfordres til å begrense alle aktiviteter som kan virke forstyrrende på naboene. Det må vises særlig hensynsfullhet slik at andre beboeres nattesøvn ikke forstyrres. Som hovedregel skal det derfor være stille mellom klokka 23.00 og 11.00 alle dager, men unntak kan gjøres etter avtale.
- Sameieren skal søke styret om adgang til å gjøre inngrep i yttervegger/utearealer, som å sette opp markiser, plattinger, levegger, parabolantenne, varmepumpe eller lignende.
- Beboerne skal holde det rent og ryddig på sameiets eiendom, inklusive fellesarealene.
- Sjøppelkasser er kun beregnet til husholdningsavfall.
- Dersom sameiet har innført bestemte områder for parkering og kjøring av motorkjøretøy, benyttes disse. De som eventuelt er tildelt garasje eller egen plass, tar først i bruk den før fellesparkeringen

benyttes

- Det er tillatt med dyr i sameiet. Beboere som holder dyr skal sørge for at det ikke sjenerer noen, eller etterlater ekskrementer på sameiets område.
- Grilling er tillatt, men kun med elektrisk og/eller gassgrill på balkonger, og der det er overbygg. Den som griller må ta hensyn til brannfaren, og sørge for at naboer ikke sjeneres. Grilling med kull/ved kan foregå, men kun der det ikke er overbygg eller annen opplagt brannfare.

Vi oppfordrer alle til å sette seg inn i gjeldende vedtekter og husordensregler. Dokumentene følger vedlagt i salgsoppgaven.

### Dyrehold

Dyrehold er tillatt iht. sameiet husordensregler.

Beboere som holder dyr skal sørge for at det ikke sjenerer noen, eller etterlater ekskrementer på sameiets område.

### Beboernes forpliktelser og dugnader

Det fremgår av protokoll fra årsmøtet i sameiet 01.04.2025 at det er avholdt dugnad fra 22.-24-april 2025 med trimming av trær i skråningen, vasking/soping og sjekk av tak og takrenner (snøfangere).

Beboerne deler på ansvaret for plenklipping samt ansvar for å sette ut beholdere for søppel på tømmedag.

## Forretningsfører

### Forretningsfører

Boligbyggelaget Tobb

## Offentlige forhold

### Eiendommens betegnelse

Gårdsnummer 101, bruksnummer 192, seksjonsnummer 7 i Heim kommune.

### Tinglyste heftelser og rettigheter

På eiendommen er det tinglyst følgende heftelser og rettigheter som følger eiendommens matrikkel ved overskjøting til ny hjemmelshaver:

5055/101/192/7:

30.08.1956 - Dokumentnr: 926 - Bestemmelse om gjerde

Overført fra: Knr:5055 Gnr:101 Bnr:192

Gjelder denne registerenheten med flere

30.08.1956 - Dokumentnr: 926 - Rettigheter iflg. skjøte

Rettighetshaver: Knr:5055 Gnr:101 Bnr:12

Bestemmelse om veg

Overført fra: Knr:5055 Gnr:101 Bnr:192

Gjelder denne registerenheten med flere

30.08.1956 - Dokumentnr: 400925 - Bestemmelse om gjerde

Gjelder denne registerenheten med flere

30.08.1956 - Dokumentnr: 400925 - Bestemmelse om veg

Rettighetshaver: Knr:5055 Gnr:101 Bnr:12

Gjelder denne registerenheten med flere

07.11.1994 - Dokumentnr: 6215 - Rettigheter iflg. skjøte

RETT TIL Å OPPFØRE GARASJE PÅ ANGITT STED M.FL.BEST.

Overført fra: Knr:5055 Gnr:101 Bnr:192

Gjelder denne registerenheten med flere

12.11.2018 - Dokumentnr: 1537819 - Seksjonering

Opprettet seksjoner:

Snr: 7

Formål: Bolig

Tilleggsdel: Bygning

Sameiebrøk: 74/778

30.08.1956 - Dokumentnr: 400925 - Bestemmelse om kloakkledning

Rettighet hefter i: Knr:5055 Gnr:101 Bnr:12

Kopi av erklæringer kan fås oversendt ved henvendelse til megler. Seksjonering følger som vedlegg til salgsoppgave.

### Ferdigattest/brukstillatelse

Det er utstedt ferdigattest på eiendommen datert

10.07.2020. Det er mottatt byggetegninger fra kommunen. Innholdet i disse er i samsvar med dagens bruk.

### Ferdigattest/brukstillatelse datert

10.07.2020.

### Vei, vann og avløp

Offentlig.

### Regulerings- og arealplaner

Eiendommen ligger i et område regulert til boligformål. Reguleringsbestemmelser for deler av Skeiet og kart fra kommuneplanen følger som vedlegg til salgsoppgave.

### Adgang til utleie

Utleie er tillatt iht. vedtekter.

Styret skal underrettes skriftlig om alle leieforhold.

### Legalpant

De andre sameierne har panterett i seksjonen for krav mot sameieren som følger av sameieforholdet. Pantekravet kan ikke overstige et beløp som for hver bruksenhet svarer til 2 G (folketrygdens grunnbeløp). Kommunen har legalpant i eiendommen for forfalte krav på eiendomsskatt, og kommunale avgifter/gebyrer.

De andre sameierne har panterett i seksjonen for krav mot sameieren som følger av sameieforholdet. Pantekravet kan ikke overstige et beløp som for hver bruksenhet svarer til 2 G (folketrygdens grunnbeløp). Kommunen har legalpant i eiendommen for forfalte krav på eiendomsskatt, og kommunale avgifter/gebyrer.

### Kommentar konsesjon

Erverv av eiendommen er konsesjonsfritt.

## Kontraksgrunnlag

### Salgs- og betalingsvilkår

Eiendommen skal overleveres til kjøper i tråd med det som er avtalt. Det er viktig at kjøper setter seg grundig inn i alle salgsdokumentene, herunder salgsoppgave, tilstandsrapport og selgers egenerklæring. Kjøper anses kjent med forhold som er tydelig beskrevet i salgsdokumentene. Forhold som er beskrevet i salgsdokumentene kan ikke påberopes som mangler. Dette gjelder uavhengig av om kjøper har lest dokumentene. Alle interessenter oppfordres til å undersøke eiendommen nøye, gjerne sammen med fagkyndig, før bud inngis. Kjøper som velger å kjøpe usett, kan som hovedregel ikke gjøre gjeldende som mangel noe kjøper burde blitt kjent med ved undersøkelse av

eiendommen, eller som er tydelig beskrevet i salgsdokumentene. Hvis noe trenger avklaring, anbefaler vi at kjøper rådfører seg med eiendomsmegler eller en fagkyndig før det legges inn bud.

Kjøper har krav på at eiendommen er i henhold til avtalen. Hvis det ikke er avtalt noe særskilt, kan eiendommen ha en mangel dersom den ikke er slik kjøper må kunne forvente ut ifra blant annet boligens alder, type og synlige tilstand. Det samme gjelder hvis det er holdt tilbake eller gitt uriktige opplysninger om eiendommen som ikke er rettet i tide på en tydelig måte, og man må gå ut fra at opplysningen har virket inn på avtalen. En bolig som har blitt brukt i en viss tid, har vanligvis blitt utsatt for slitasje, og skader kan ha oppstått. Slik bruksslitasje må kjøper regne med, og det kan avdekkes enkelte forhold etter overtakelse som gjør utbedringer nødvendig. Normal slitasje og skader som trenger utbedring, er innenfor hva kjøper må forvente, og vil ikke utgjøre en mangel.

Boligen kan også ha en mangel hvis opplyst areal avviker fra faktisk størrelse. Avviket må være minst 2 prosent, og minst 1 kvadratmeter. Det er likevel ikke en mangel dersom selger godtgjør at kjøperen ikke la vekt på opplysningen, jf. avhendingsloven § 3-3 (2).

Ved beregning av et eventuelt prisavslag eller erstatning, må kjøper selv dekke tap/kostnader opp til et beløp på kr 10 000 (egenandel). Egenandel kommer først på tale når det er konstatert mangel ved eiendommen.

Hvis kjøper ikke er forbruker, selges eiendommen "som den er", og selgers ansvar er da begrenset, jf. avhl. § 3-9, første ledd 2. pkt. Avhl. § 3-3 (2) fravikes,

og hvorvidt et innendørs arealavvik karakteriseres som en mangel vurderes etter avhl. § 3-8. Informasjon om kjøpers undersøkelsesplikt, herunder oppfordringen om å undersøke eiendommen nøye, gjelder også for kjøpere som ikke anses som forbrukere. Med forbrukerkjøp menes kjøp av eiendom når kjøperen er en fysisk person som ikke hovedsakelig handler som ledd i næringsvirksomhet.

#### Overtakelse

Overtakelse etter nærmere avtale med selger.

Dersom annet ikke avtales, sendes skjøte/hjemmelsdokument for tinglysning i etterkant av overtakelse.

#### Budgivning

Budgivning i forbrukerforhold

Budgivere oppfordres til å legge inn bud elektronisk. Dette gjøres på eiendommens hjemmeside på aktiv.no, ved å bruke «Gi bud»-knappen. Ved elektronisk budgivning, samtykker budgiver til elektronisk kommunikasjon. Eiendomsmegler skal legge til rette for en forsvarlig avvikling av budrunden og kan ikke videreformidle bud med en kortere akseptfrist enn kl. 12.00 første virkedag etter siste annonserte visning. Etter klokken 11:30 anbefaler vi akseptfrist på minimum 30 minutter. Bud bør legges inn i god tid før konkurrerende buds akseptfrist utløper. Megler kan ikke formidle bud med forbehold om at budet, eller forbehold i budet (hemmelige bud/hemmelige forbehold), skal holdes skjult for andre budgivere og interessenter.

For øvrig henvises til forbrukerinformasjon om budgivning i salgsoppgaven. Oppdragsgiver er

oppfordret til å ikke ta imot bud direkte fra budgiver, men å henvise budgiver videre til megler. Som kjøper vil du få forelagt kopi av budjournal. Alle bud vil bli gjort kjent for kjøper og selger i handelen. Øvrige budgivere kan be om å få en kopi av budjournal i anonymisert form.

Budgivning utenfor forbrukerforhold

Budgivere oppfordres til å legge inn bud elektronisk. Dette gjøres på eiendommens hjemmeside på aktiv.no, ved å bruke «Gi bud»-knappen. Ved elektronisk budgivning, samtykker budgiver til elektronisk kommunikasjon. Det anbefales at hvert bud har en akseptfrist som muliggjør en forsvarlig avvikling av budrunden. Vi anbefaler minimum 30 minutter akseptfrist. Oppdragsgiver er oppfordret til å ikke ta imot bud direkte fra budgiver, men å henvise budgiver videre til megler. Megler kan ikke formidle bud med forbehold om at budet, eller forbehold i budet (hemmelige bud/hemmelige forbehold), skal holdes skjult for andre budgivere og interessenter.

Opplysningene i salgsoppgaven er godkjent av selger. Alle interessenter oppfordres imidlertid til grundig besiktigelse av eiendommen, gjerne sammen med fagmann før bud inngis.

Etter aksept av bud, vil eiendommens salgssum bli meddelt de som ev. måtte etterspørre denne. Eiendommens salgssum vil bli offentlig tilgjengelig ved overføring av hjemmel.

#### Omkostninger kjøpers beskrivelse

3 290 000 (Prisantydning)

Omkostninger

82 250 (Dokumentavgift)  
260 (Panteattest kjøper)  
545 (Tinglysningsgebyr pantedokument)  
545 (Tinglysningsgebyr skjøte)  
10 900 (Boligkjøperforsikring – fem års varighet (valgfritt))  
2 800 (Boligkjøperforsikring Help Pluss - ett års varighet (valgfritt))

83 600 (Omkostninger totalt)  
94 500 (med Boligkjøperforsikring - fem års varighet)  
97 300 (med Boligkjøperforsikring inkludert ett år med Help Pluss)

3 373 600 (Totalpris. inkl. omkostninger)  
3 384 500 (Totalpris. inkl. omkostninger (med Boligkjøperforsikring - fem års varighet))  
3 387 300 (Totalpris. inkl. omkostninger (med Boligkjøperforsikring inkludert ett år med Help Pluss))

Regnestykket forutsetter at det kun tinglyses ett pantedokument og at eiendommen selges til prisantydning. Det tas forbehold om endringer i offentlige avgifter/gebyrer.

#### Omkostninger kjøpers beløp

Kr 83 600

#### Betalingsbetingelser

Med mindre annet er avtalt forutsettes det at kjøpesum inkludert omkostninger er innbetalt og disponibelt på meglerforetakets klientkonto innen overtakelse.

Kjøpesummen skal innbetales fra norsk

finansinstitusjon og/eller fra kjøpers egen konto i norsk finansinstitusjon. Det forutsettes av skjøtet tinglyses på ny eier, med mindre det er tatt andre forbehold i budgivningen.

#### Hvitvaskingsreglene

Megler har plikt til å gjennomføre kundetiltak. Hvis kjøper ikke bidrar til at megler får gjennomført kundetiltak og dette fører til at transaksjonen ikke kan gjennomføres eller blir forsinket, misligholder kjøper avtalen. Etter 30 dager er misligholdet vesentlig. Dette gir selger rett til å heve og gjennomføre deknings salg for kjøpers regning.

#### Personopplysningsloven

Personopplysninger blir behandlet i samsvar med personopplysningsloven.

#### Boligselgerforsikring

Selger har ikke tegnet boligselgerforsikring på boligen. Selger har likevel utarbeidet en egenerklæring som kjøper bør gjøre seg kjent med før budgivning.

#### Boligkjøperforsikring

Vedlagt i salgsoppgaven følger informasjon om Boligkjøperforsikring og Boligkjøperforsikring Pluss fra HELP Forsikring AS. Boligkjøperforsikring er en rettshjelpsforsikring som gir trygghet og profesjonell juridisk hjelp dersom det oppdages uventede feil eller mangler ved boligen de neste fem årene. Boligkjøperforsikring Pluss har samme dekning som boligkjøperforsikring, med tillegg av fullverdig advokathjelp på viktige rettsområder i privatlivet. Boligkjøperforsikring Pluss betales årlig. Les mer om begge forsikringene i vedlagte materiell eller på help.no. Det gjøres oppmerksom på at boligkjøperforsikring kun kan tegnes av forbruker.



Meglerforetaket mottar kr 4 900/5 100/5 800 i kostnadsgodtgjørelse, avhengig av boligtype, samt et tillegg på kr 1 000 ved salg av Boligkjøperforsikring Pluss.

**Salgsoppgavedato**  
07.09.2025

#### Meglernes vederlag

Det er avtalt provisjonsbasert vederlag tilsvarende 1,5 % av kjøpesum for gjennomføring av salgsoppgøret. I tillegg er det avtalt at oppdragsgiver skal dekke tilretteleggingsgebyr kr 12.500,- oppgjørshonorar kr 4.750,- og visninger kr 2.500,-. Minimumsprovisjonen er avtalt til kr 45.000,-. Meglerforetaket har krav på å få dekket avtalte utlegg i henhold til oppdragsavtale totalt kr 23.557,-. Utleggene omfatter takstmann, fotograf, kommunepakke og tinglysing av sikringsobligasjon. Dersom handel ikke kommer i stand eller oppdraget sies opp, har megler krav på å få dekket vederlag stort kr 12.500,- for utført arbeid, samt øvrige avtalte vederlag og utlegg. Alle beløp er inkl. mva.

#### Ansvarlig megler

Nina Katrine Brandt  
Fagansvarlig / Eiendomsmegler MNEF  
nina.katrine.brandt@aktiv.no  
Tlf: 934 47 636

#### Ansvarlig megler bistås av

Nina Katrine Brandt  
Fagansvarlig / Eiendomsmegler MNEF  
nina.katrine.brandt@aktiv.no  
Tlf: 934 47 636

#### Oppdragstaker

Kystregionen Eiendomsmegling AS,  
organisasjonsnummer 921372272  
Øragata 5, 7200 KYRKSÆTERØRA

# Kirkeveien 3C 7200 KYRKSÆTERØRA

## Tilstandsrapport Eierskifte

Boligtype: Leilighet  
Byggeår: 2018  
BRA: 78 m<sup>2</sup>  
BRA-i: 73 m<sup>2</sup>

### Samlet vurdering



 **Supertakst**

GNR: 101 BNR: 192 SNR: 7

Morten Jønland  
Takst-Forum Trøndelag AS

morten@tft.no  
95237535

Kirkeveien 3C  
7200 Kyrksæterøra

## 1. Tilstandsgradene

TG-0

### Tilstandsgrad 0: Ingen avvik

Bygningsdelen skal være tilnærmet ny, ikke vise tegn på slitasje og det skal være lagt frem dokumentasjon på faglig god utførelse. Det er ingen merknader til delen.

TG-1

### Tilstandsgrad 1: Mindre eller moderate avvik

Bygningsdelen skal bare ha normal slitasje, og strakstiltak skal ikke anses som nødvendig. Graden kan også brukes når delen er ny, men der dokumentasjon på faglig god utførelse mangler.

TG-2

### Tilstandsgrad 2: Bygningsdelen har vesentlige avvik

Bygningsdelen skal enten ha feil utførelse, en skade eller symptomer på skade, sterk slitasje eller nedsatt funksjon. Graden gis når bygningsdelen trenger vedlikehold eller tiltak i nær fremtid. Graden skal også brukes når delen er gammel og det er grunn til å varsle om faren for skader på grunn av alderen, eller når det er grunn til å overvåke delen spesielt på grunn av fare for større skader eller følgeskader

TG-3

### Tilstandsgrad 3: Store eller alvorlige avvik

Bygningsdelen har kraftige symptomer på forhold som man må regne med trenger utbedring straks eller innen kort tid. Graden skal også brukes ved påvist funksjonssvikt eller sammenbrudd

TG-IU

Tilstandsgrad ikke undersøkt (TGIU) skal kun brukes unntaksvis. Eksempler kan være snødekket tak eller krypkjeller uten inspeksjonsmulighet på undersøkelsestidspunktet; eller bygningsdelen eller arealet eller rommet er ikke tilgjengelig for inspeksjon på tidspunktet for analysen. Dersom TGIU omfatter særlig fuktutsatte konstruksjoner, skal dette angis særlig.

## 2. Om rapporten

### Om rapporten

Rapporten følger kravene i ny forskrift til avhendingsloven (tryggere bolighandel) fastsatt av Kommunal- og moderniseringsdepartementet 21.06.2021. I tillegg beskriver rapporten følgende kontrollpunkter utover minimumskravet i forskriften; støttemurer, tilleggsbygninger (garasje mm), etasjeskillere, renner / nedløp, toalettrom, ildsted / piper og trapper. Formålet med rapporten er å kartlegge boligens tekniske tilstand med tanke på behov for tiltak, samt å vise resultatene av en utført tilstandsanalyse for å bidra til økt trygghet og redusert konfliktnivå ved eierskifte.

Rapporten erstatter ikke selgers opplysningsplikt eller kjøpers undersøkelsesplikt ved eierskifte. Tilstandsrapporten gir en beskrivelse og vurdering av byggverk og bygningsdeler som bygningssakkyndig har observert, og som har betydning ved eierskifte. Tilbakeholdt eller uriktig informasjon som har betydning for vurderingen, er ikke bygningssakkyndig sitt ansvar. Rapporten gir normalt ingen vurdering av boligens tilbehør, som hvitevarer, brunevarer og annet inventar. Dette gjelder også om tilbehøret er integrert.

### Struktur og referansenivå

Rapportens struktur, metode og begrepsbruk følger i hovedsak Norsk Standard NS 3600

Normalt vil referansenivået være byggeskikken og tilstanden ved byggeåret for boligen eller bygningsdelen. Rapporten beskriver avvik, altså en tilstand som er dårligere enn referansenivået. Rapporten framhever normalt ikke positive sider ved boligen ut over det som kommer frem av tilstandsgraden på rom og bygningsdeler.

Ved tilstandsgrad 0 og 1 gis det normalt ingen begrunnelse for valg av tilstandsgrad, fordi bygningen eller bygningsdelen da bare har normal slitasje.

Hvis et rom eller en bygningsdel gis tilstandsgrad 2 eller 3 skal den bygningssakkyndige redegjøre for årsaken til og konsekvensen av dette. Den bygningssakkyndige skal også gi et sjablongmessig anslag på hva det vil koste å utbedre rom eller bygningsdeler som gis tilstandsgrad 3.

I tillegg kan det gis TG3 iht. NS3600 på enkelte bygningsdeler slik som etasjeskillere og terrengforhold uten at det nødvendigvis krever umiddelbare tiltak.

### Takstrappen

Kunden/rekvirenten skal lese gjennom dokumentet før bruk og gi tilbakemelding til den bygningssakkyndige hvis det finnes feil/mangler som bør rettes opp. Rapporten kan ikke være eldre enn 1 år på det tidspunkt kjøperen binder seg til å kjøpe boligen. Ved utgått rapport bør bygningssakkyndig kontaktes for ny befaring og oppdatering.

Supertakst AS samarbeider med Vendu AS, som utvikler tjenester som bidrar til en trygg bolighandel og et bærekraftig bolighold. For å kunne gjøre dette benyttes det tilstands- og eiendomsinformasjon fra rapporten. Les mer om tjenestene og få tilgang til å avstå fra bruk av dine data ved å gå til denne nettsiden: <https://samtykke.vendu.no/34937>

### Dokumentasjon på håndverkertjenester

Dersom det har vært utført reparasjoner, vedlikehold, installasjoner, ombygging eller lignende i boligen de siste fem årene, og arbeidet er utført av kvalifiserte håndverkere, skal den bygningssakkyndige be eieren dokumentere bruken av kvalifiserte håndverkere. Som dokumentasjon regnes blant annet skriftlig bekreftelse fra den eller de håndverkerne som ble brukt.

### Hvordan undersøkelsene skal skje

Med mindre det fremgår at et rom eller en bygningsdel skal undersøkes med målinger, at det skal bores hull, at det skal stikkes i treverk eller annet, skal den bygningssakkyndige basere sine undersøkelser på det som er synlig. Den bygningssakkyndige skal flytte på tepper, møbler og annet inventar når det er nødvendig for å komme til det rommet eller den bygningsdelen som skal undersøkes. Dette gjelder likevel ikke for særlig tunge møbler og inventar, når disse ikke skjuler vesentlige installasjoner eller innretninger, og det heller ikke er andre grunner til å mistenke at flytting vil kunne avdekke vesentlige forhold.

### 3. Rapportsammendrag

Alle bygningsdeler angitt med tilstandsgrad TG2, TG3 eller TGIU (ikke undersøkt) er angitt i rapportsammendraget. Ytterligere opplysninger er gitt i hovedrapporten.

### 4. Informasjon om oppdraget

Befaringsdato: 27.8.2025  
Rapportdato: 2.9.2025

#### Hjemmelshavere

Navn: Trine Vuttudal  
Tilstede ved inspeksjon: Nei

Er selgers egenerklæring fremlagt og gjennomgått av bygningsakkyndig? Ja

#### Informasjon om bygningsakkyndig

Navn: Morten Jønland  
Firma: Takst-Forum Trøndelag AS  
Adresse: Vestre Rosten 69, 7072 Heimdal  
Telefon: 95237535  
Epost: morten@tft.no

#### Egne premisser:

Det gjøres oppmerksom på at rapporten er utarbeidet i tråd med forskriftens krav til tilstandsrapporter for leiligheter, da dette er bestilt av selger/ megler. Den bygningsakkyndige har ikke på selvstendig grunnlag vurdert om objektet skal vurderes som leilighet eller bolig, men forholdt seg til mottatt bestilling fra selger/ megler. Dette innebærer at det da ikke er vurdert de bygningsdeler som ellers ville vært undersøkt dersom det hadde vært vurdert som bolig. Det gjelder blant annet yttervegger, takkonstruksjon, takteking, drenering, grunnmur, grunn/fundamenter, kjeller og loft.

#### Informasjon om boligen

Adresse: Kirkeveien 3C, 7200 Kyrksæterøra  
Kommunenr: 5055  
Seksjonsnr: 7  
Byggeår: 2018  
Boligtype: Leilighet  
Gårdsnr: 101  
Andelsnr:  
Bruksnr: 192  
Leilighetsnr:  
Festenr:

#### Generell beskrivelse av boligen:

Leilighet er oppført i én etasje. Bygningen er oppført på støpt plate på mark. Veggkonstruksjon er oppført i tre og er kledd med liggende panel. Taket er et saltak og er tekket med betongstein. Etasjeskille er et trebjelkelag. Vinduer med 2-lags isolerglass.

### 5. Arealinformasjon

Arealmålingen er basert på Norsk standard 3940:2023 Areal- og volum-beregninger av bygninger. Arealet gjelder for tidspunktet da boligen ble målt. Rommene kan være måleverdige selv om bruken er i strid med byggt teknisk forskrift

Arealet beskriver boligens bruksareal i tre definerte kategorier:

Internt bruksareal	BRA-i	Bruksareal innenfor boenhetens omsluttende vegger. Bruksenheten kan bestå av flere boenheter.
Eksternt bruksareal	BRA-e	Bruksareal av rom som tilhører boenheten med adkomst via fellesarealer eller utvendig adkomst. Veggareal mellom BRA-i og BRA-e legges til BRA-e hvis dette ligger vegg i vegg.
Innglasset balkong	BRA-b	Innglassede balkong tilknyttet boenheten. Veggareal mellom innglasset balkong og annet bruksareal tillegges areal innglasset balkong.

Terrasse- og balkongareal (TBA) dekker areal som åpne balkonger, altaner og verandaer. Dette arealet vil ikke bli inkludert i boligens bruksareal.

Ikke måleverdige arealer som skyldes skråtak eller lav himlingshøyde (ALH) kan opplyses som tilleggsinformasjon. Slike arealer skal ikke oppføres alene, men skal alltid opplyses sammen med korrekt målt BRA. BRA og ALH kan summeres, og utgjør boligens gulvareal (GUA).

For mer informasjon se her: <https://eiendomnorge.no/nyheter/viktig-informasjon-om-arealmaling-article2588-919.html>

Tabellen som viser fordelingen av P-ROM og S-ROM er basert på den tidligere arealstandard (NS 3940:2012) og inneholder ulike definisjoner for måling i forhold til den nåværende standarden (NS 3940:2023). Eksempel skal ikke boder via fellesareal være med som S-ROM, men i ny standard er dette med som BRA-e og summert i bruksarealet (BRA). Oversikten over P-ROM og S-ROM er kun ment som informasjon og for sammenligning, og skal ikke brukes i markedsføring av boliger. Tallene er omtrentlige og kan avvike fra faktiske målinger; de er ikke juridisk bindende. Rombenevnelser er vurdert med tanke på dagens bruksområder og tar ikke hensyn til kravene i byggeforskriftene.

## Bygning: Hovedbygg

### Hovedareal

Etasje	BRA	BRA-i (internt bruksareal)	BRA-e (eksternt bruksareal)	BRA-b (Innglasset balkong)	TBA (terrasse- og balkongareal)
1. etasje	78	73	5	0	8
<b>Totalt m<sup>2</sup></b>	<b>78</b>	<b>73</b>	<b>5</b>	<b>0</b>	<b>8</b>

### Fordeling mellom P-ROM og S-ROM

Etasje	BRA	P-ROM	S-ROM	Beskrivelse P-Rom	Beskrivelse S-Rom
1. etasje	73	70	3	Stue/Kjøkken, 2 soverom, bad, gang.	Bod.
<b>Totalt m<sup>2</sup></b>	<b>73</b>	<b>70</b>	<b>3</b>		

## Kommentar til arealberegning

Utvendig bod på ca.5m<sup>2</sup> i felles bygg. Denne er medregnet i BRA i rapporten som BRA-e.

## 6. Hovedrapport

### 6.1 Balkong, terrasse, platting

Type	Terrasse
Er det gjennomført arbeider etter opprinnelig byggeår?	Nei
Er det synlig tegn på skjevheter/konstruksjonssvikt?	Nei
Er det tegn på sopp/råteskader i treverk eller skader i betong?	Nei
Er det krav til rekkverk?	Nei
Er balkong / terrassen teknet?	Nei
<b>Oppsummering av balkong, terrasse, platting</b>	<b>TG-1</b>
Ingen vesentlige avvik registrert.	

### 6.2 Vinduer og dører

Beskrivelse	
Vinduer med 2-lags glass.	
Er det gjennomført arbeider etter opprinnelig byggeår?	Nei
Er det påvist punkterte eller sprukne glass?	Nei
Er det påvist værslitte karmen, fuktskader eller råteskader?	Nei
Er det ved stikkprøver registrert avvik ved åpne/lukkemekanismen?	Nei
Er det påvist avvik ved utvendig tetting som beslag, vannbord, og omramming?	Nei
<b>Oppsummering av vinduer og dører</b>	<b>TG-1</b>
Ingen vesentlige avvik registrert.	

### 6.3 Etasjeskille og gulv på grunn

Type	Betongdekke, Trebjelkelag
Er det påvist nedbøy, skjevheter eller svikt i etasjeskille/gulv?	Nei

**Oppsummering av etasjeskille og gulv på grunn** TG-1

Ingen vesentlige avvik registrert.

## 6.4 Kjøkken

### Overflater og innredning

Er det påvist fukt /skader rundt vask/kjøleskap/oppvaskmaskin? Nei

Er det påvist skader på kjøkkeninnredning utover normal slitasje? Nei

**Oppsummering av overflater og innredning** TG-1

Ingen fukt eller skader ble registrert i utsatte soner.

### Avtrekk

Type avtrekk Mekanisk

Er det registrert avvik på avtrekk? Nei

**Oppsummering av avtrekk** TG-1

## 6.5 Lovlighet

Er det manglende samsvar mellom dagens bruk og godkjente byggetegninger? Nei

Er det avdekt forhold som tyder på at boenhet ikke er delt opp i brannceller etter kravene i teknisk forskrift? Nei

Er det manglende ferdigattest / midlertidig brukstillatelse? Nei

Er det avvik på krav til rømning, dagslysforhold eller takhøyde? Nei

Er det manglende brannslukkingsutstyr og røykvarsler i boligen iht forskrift? Nei

Er det skader på brannslukkingsutstyr, røykvarsler, eller er apparat eldre enn 10 år? Nei

## 6.6 Avløpsrør

Type avløpsrør Plast

Er det gjennomført arbeider på anlegget etter byggeår? Nei

Er det manglende lufting av kloakk over tak? Ukjent

Er det sen avrenning fra tappested? Nei

Mangler det stakemuligheter på avløpsanlegget? Nei

Har avløpsrør nådd en alder som gir økt risiko for skader eller følgeskader? Nei

**Oppsummering av avløpsrør** TG-1

Lufting av kloakk over tak er ikke påvist. Det er foretatt en test med nedspyling i klosett samtidig med sjekk av vannstand i sluk og hvor ingen endring registreres. Lufting av kloakk vurderes med bakgrunn i dette å være ivarettatt

Ingen vesentlige avvik registrert.

## 6.7 Vannledninger

Type anlegg Rør i rør system

Er det utført arbeider på anlegget etter byggeår? Nei

Er det etablert fordelerskap? Ja

Er det manglende vannstoppesystem i tilknytning til, eller manglende avrenning til sluk/avløp fra fordelerskap? Nei

Har vannrør nådd en alder som gir økt risiko for skader eller følgeskader? Nei

Er det manglende isolering av vannrør hvor det er risiko for frost eller kondens? Nei

Er det registrert tegn til lekkasjer eller skader på vannrør? Nei

Er det redusert vanntrykk ved prøving av to tappesteder samtidig? Nei

Er det manglende tilgjengelighet til stoppekran? Nei

Er det dårlig funksjon på stoppekran? Nei

**Oppsummering av vannledninger** TG-1

Ingen vesentlige avvik registrert.

## 6.8 Elektrisk

Er det foretatt kontroll av det lokale el tilsyn i løpet av de siste 5 år? Nei

Type sikringer Automatsikringer

Er det gjennomført arbeider etter opprinnelig byggeår? Nei

Er det manglende samsvarserklæring på arbeider utført etter 01.01.1999?	Nei
Er det manglende kursfortegnelse?	Nei
Er det manglende samsvar mellom kursfortegnelse og antall sikringer?	Nei
Er det tegn på varmgang (termiske skader) på kabler, brytere, downlight, stikkontakter, og elektrisk utstyr?	Nei
Er kabler utilstrekkelig festet?	Nei
Er det tegn til at kabelinnføringer og hull i inntak og sikringsskap ikke er tette?	Nei
Spørsmål til eier: Løses sikringene ofte ut?	Nei
Spørsmål til eier: Har det vært brann, branntilløp eller varmgang i anlegget?	Nei
<b>Oppsummering av elektrisk</b>	<b>TG-0</b>
Ingen vesentlige avvik registrert.	

## 6.9 Varmtvannsbereider

Plassering bereder	
Bod	
Fundament	
Plassert på gulv	
Årstall	
2018	
Størrelse	
200L	
Er det manglende lekkasjesikring av bereder?	Nei
Er plugg (støpsel) på berederen brunsvidd?	Nei
Er det tegn til lekkasjer fra bereder?	Nei
Er bereder over 20 år?	Nei
<b>Oppsummering av varmtvannsbereider</b>	<b>TG-1</b>
Ingen vesentlige avvik registrert.	

## 6.10 Ventilasjon

Type ventilering	Balansert ventilasjon
Er det utført arbeider på anlegget etter byggeår?	Nei
Når var siste service på anlegget?	
Årlige filterbytter, øvrig service er ukjent.	
Er det tegn på fukt eller mugg i filter?	Nei
Er det rom med manglende tilluft/avtrekk?	Nei
Er det tegn på utilstrekkelig luftutveksling?	Nei
<b>Oppsummering av ventilasjon</b>	<b>TG-1</b>
Ingen vesentlige avvik registrert.	

## 6.11 Våtrom

### Overflate

Beskrivelse av overflate	
Belegg på gulv og våtromsplater på vegger.	
Er det gjennomført arbeider etter opprinnelig byggeår?	Nei
Er det påvist avvik i krav om høydeforskjell på tettesjikt/fall til sluk?	Nei
Er det fare for at lekkasjevann fra installasjoner i rommet ikke når sluket?	Nei
Er vindu eller dør plassert i våtsone (utsatt for vannsprut)?	Nei
Er det gjennomføringer i vegg/tak mot kald sone?	Nei
Er det registrert riss, sprekker i fuger, bom (hulrom) under flis?	Nei
Er det påvist tegn på sopp/råteskader/fuktskader på overflater eller skadedyr?	Nei
Er det registrert knirk i gulvet?	Nei
<b>Oppsummering av overflater</b>	<b>TG-1</b>
Ingen vesentlige avvik registrert.	

### Membran, tettesjikt og sluk

Er det manglende mulighet for renhold og inspeksjonsmulighet av sluk?	Nei
Type sluk	Plast
Er det påvist avvik ved utførelsen av membran/tettesjikt/klemring rundt sluk?	Nei
Er det påvist tegn på utettheter f.eks. rundt rørføringer eller andre overganger?	Nei
Er det påvist feil utførelse, feil materialvalg, eller skader i tettesjikt med fare for fuktskade?	Nei
Har membran/tettesjikt nådd en alder som gir økt risiko for skader eller følgeskader?	Nei

**Oppsummering av membran, tettesjikt og sluk** TG-1

Ingen vesentlige avvik registrert.

**Sanitærutstyr**

Beskrivelse	Utstyrt med dusjhjørne, servant, servantskap, wc og opplegg for påkobling av vaskemaskin.	
Er det skader på utstyr og innredning?	Nei	
Er det innebygd sistene til klosett?	Ja	
Er det manglende drenering av lekkasjevann fra innebygd sistene?	Annen godkjent løsning	

**Oppsummering av sanitærutstyr** TG-1

Ingen vesentlige avvik registrert.

**Ventilasjon**

Type ventilering	Mekanisk avtrekk
Er ventilasjonen funksjonstestet?	Ja

**Oppsummering av ventilasjon** TG-1

**Fuktmåling**

Er det foretatt hulltaking fra tilstøtende rom?	Ja
Er det registrert fukt eller andre skader ved hulltaking?	Nei

**Oppsummering av fukt** TG-0

Undersøkelsen viser ingen tegn til skader eller fukt i konstruksjonen.

**Dokumentasjon**

Fremlagt dokumentasjon	Nei
------------------------	-----

**6.12 Rom under terreng**

Tilgjengelighet	Ikke relevant
-----------------	---------------

**6.13 Loft (konstruksjonsoppbygging)**

Tilgjengelighet	Ikke relevant
-----------------	---------------

**6.14 Ildsted/Skorstein innvendig i boligen**

Tilgjengelighet	Ikke relevant
-----------------	---------------

**6.15 Toalettrom**

Tilgjengelighet	Ikke relevant
-----------------	---------------

**6.16 Trapp**

Tilgjengelighet	Ikke relevant
-----------------	---------------

**6.17 Vannbåren varme**

Tilgjengelighet	Ikke relevant
-----------------	---------------

**6.18 Varmesentral**

Tilgjengelighet	Ikke relevant
-----------------	---------------

# EGENERKLÆRINGSSKJEMA

Til orientering vil dette skjema være en del av salgsoppgaven

Meglerfirma	
Aktiv EM Kystregionen	
Oppdragsnr.	
1701250031	
Selger 1 navn	
Trine Vuttudal	
Gateadresse	
Kirkeveien 3C	
Poststed	Postnr
KYRKSÆTERØRA	7200
Er det dødsbo?	
<input checked="" type="checkbox"/> Nei <input type="checkbox"/> Ja	
Avdødes navn	
Er det salg ved fullmakt?	
<input checked="" type="checkbox"/> Nei <input type="checkbox"/> Ja	
Hjemmelshavers navn	
Har du kjennskap til eiendommen?	
<input type="checkbox"/> Nei <input checked="" type="checkbox"/> Ja	
Når kjøpte du boligen?	
År	2024
Hvor lenge har du eid boligen?	
Antall år	1
Antall måneder	1
Har du bodd i boligen siste 12 måneder?	
<input type="checkbox"/> Nei <input checked="" type="checkbox"/> Ja	
I hvilket forsikringsselskap har du tegnet villa/husforsikring?	
Forsikringsselskap	
Polise/avtalnr.	

## Spørsmål for alle typer eiendommer

- 1 Kjenner du til om det er/har vært feil tilknyttet våtrommene, f.eks. sprekker, lekkasje, råte, lukt eller soppkader?  
 Nei  Ja

- 2 Kjenner du til om det er utført arbeid på bad/våtrom?  
Svar
- 3 Kjenner du til om det er/har vært tilbakeslag av avløpsvann i sluk eller lignende?  
 Nei  Ja
- 4 Kjenner du til feil eller om har vært utført arbeid/kontroll på vann/avløp?  
Svar
- 5 Kjenner du til om det er/har vært problemer med drenering, fuktinnsig, øvrig fukt eller fuktmerker i underetasje/kjeller?  
 Nei  Ja
- 6 Kjenner du til om det er/har vært utettheter i terrasse/garasje/tak/fasade?  
 Nei  Ja
- 7 Kjenner du til om det er/har vært problemer med ildsted/skorstein/pipe f.eks. dårlig trekk, sprekker, pålegg, fyringsforbud eller lignende?  
 Nei  Ja
- 8 Kjenner du til om det er/har vært f.eks. sprekker i mur, skjeve gulv eller lignende?  
 Nei  Ja
- 9 Kjenner du til om det er/har vært sopp/råteskader/insekter/skadedyr på eiendommen som rotter, mus, maur eller lignende?  
 Nei  Ja
- 10 Kjenner du til om det er/har vært skjeggkre i boligen?  
 Nei  Ja
- 11 Kjenner du til om det er/har vært utført arbeid på el-anlegget eller andre installasjoner (f.eks. oljetank, sentralfyr, ventilasjon)?  
Svar
- 12 Kjenner du til om det er utført kontroll av el-anlegget og/eller andre installasjoner (f.eks. oljetank, sentralfyr, ventilasjon)?  
 Nei  Ja
- 13 Har du ladeanlegg/ladeboks for elbil i dag?  
 Nei  Ja
- 14 Kjenner du til om ufaglærte har utført arbeid som normalt bør utføres av faglærte, utover det som er nevnt tidligere (f.eks. drenering, murerarbeid, tømrerarbeid etc)?  
 Nei  Ja
- 15 Er det nedgravd oljetank på eiendommen?  
 Nei  Ja
- 16 Kjenner du til om det har vært utført arbeid på terrasse/garasje/tak/fasade?  
Svar
- 17 Selges eiendommen med utleiedel, leilighet, hybel eller tilsvarende?  
 Nei  Ja
- 18 Kjenner du til om det er innredet/bruksendret/bygget ut i kjeller eller loft eller andre deler av boligen?  
 Nei  Ja
- 19 Kjenner du til forslag eller vedtatte reguleringsplaner, andre planer, nabovarsel eller offentlige vedtak som kan medføre endringer i bruken av eiendommen eller av dens omgivelser?  
 Nei  Ja
- 20 Kjenner du til om det foreligger påbud/heftelser/krav/manglende tillatelser vedrørende eiendommen?  
 Nei  Ja

Document reference: 1701250031

Document reference: 1701250031



- 21 Er det foretatt radonmåling?  
 Nei  Ja
- 22 Kjenner du til manglende brukstillatelse eller ferdigattest?  
 Nei  Ja
- 23 Kjenner du til om det foreligger skaderapporter/ tilstandsvurderinger eller utførte målinger?  
 Nei  Ja
- 24 Er det andre forhold av betydning ved eiendommen som kan være relevant for kjøper å vite om (f.eks. rasfare, tinglyste forhold eller private avtaler)?  
 Nei  Ja

**Spørsmål for bolig i sameie/borettslag/boligselskap:**

- 25 Kjenner du til om sameiet/laget/selskapet er involvert i tvister av noe slag?  
 Nei  Ja
- 26 Kjenner du til vedtak/forslag til vedtak om forhold vedr. eiendommen som kan medføre økte felleskostnader/økt fellesgjeld?  
 Nei  Ja
- 27 Kjenner du til om det er/har vært sopp/råteskader/insekter/skadedyr i sameiet/laget/selskapet (fellesareal eller i andre boliger) som rotter, mus, maur eller lignende?  
 Nei  Ja
- 28 Kjenner du til om det er/har vært skjeggkre i sameiet/laget/selskapet (fellesareal eller i andre boliger)?  
 Nei  Ja

**Tilleggs kommentar**

Jeg bekrefter at opplysningene er gitt etter beste skjønn. Jeg er kjent med at dersom jeg har gitt ufullstendige, uriktige eller misvisende opplysninger om eiendommen, vil forsikringselskapet kunne søke hel eller delvis regress for sine utbetalinger eller redusere sitt ansvar helt eller delvis, jfr. vilkår for boligselgerforsikring punkt 7.1 og forsikringsavtaleloven kapittel 4.

Jeg er orientert om mitt mulige ansvar som selger etter avhendingsloven, eventuelt etter kjøpsloven (aksjeboliger), og om forsikringsgiver sitt boligselgerforsikringstilbud.

Jeg er klar over at avtale om forsikring er bindende. Jeg er også klar over at premietilbudet først kan påberopes når boligen er solgt (budaksept). Premietilbudet som er gitt av megler er bindende for forsikringsgiver i 6 – seks – måneder fra oppdragsinngåelse med megler.

Etter dette vil premien og forsikringsvilkårene kunne justeres. Når premietilbudet ikke lenger er bindende for forsikringselskapet må egenerklæringsskjemaet signeres på nytt og eventuelle endringer påføres. Det vil da være forsikringspremien og forsikringsvilkårene på ny signeringsdato som legges til grunn.

Det kan ikke tegnes boligselgerforsikring ved følgende salg:

- mellom ektefeller eller slektninger i rett oppstigende eller nedstigende linje, søsken, eller
- mellom personer som bor eller har bodd på boligeiendommen og/eller
- når salget skjer som ledd i sikredes næringsvirksomhet/er en næringseiendom
- etter at boligeiendommen er lagt ut for salg.
- ved salg av helårs- og fritidsbolig er det krav til at det foreligger tilstandsrapport i henhold til Forskrift til avhendingslova (tryggere bolighandel).

Forsikringselskapet kan ved skriftlig samtykke akseptere tegning av forsikring også i ovennevnte tilfeller.

Dersom forsikringselskapet ikke har gitt skriftlig samtykke, kan erstatningen bortfalle.

Ved oppgjørsoppdrag trer forsikringen i kraft når kontrakten er signert av begge parter, begrenset til siste 12 måneder før overtakelse.

Forøvrig oppfordrer selger potensielle kjøpere til å undersøke eiendommen grundig, jf avhendingsloven § 3-10 og kjøpsloven § 20 (aksjeboliger).

Gyldig forsikring forutsetter at det for helårs- og fritidsbolig foreligger tilstandsrapport som er i henhold til Forskrift til avhendingslova (tryggere bolighandel).

- Jeg ønsker boligselgerforsikring, og bekrefter å ha mottatt og lest forsikringsvilkårene og informasjonsbrosjyre til selger i forbindelse med kjøp av boligselgerforsikring. Forsikringen trer i kraft på det tidspunkt det foreligger en budaksept mellom partene, begrenset til tolv måneder før overtagelse. Ved oppgjørsoppdrag trer forsikringen i kraft når kontrakten er signert av begge parter, begrenset til siste 12 måneder før overtakelse. Jeg bekrefter med dette at eiendommen ikke er en næringseiendom, at den ikke selges som ledd i næringsvirksomhet eller mellom ektefeller eller slektninger i rett oppstigende eller nedstigende linje, søsken, eller mellom personer som bor eller har bodd på boligeiendommen. Gyldig forsikring forutsetter at det for helårs- og fritidsbolig foreligger tilstandsrapport som er i henhold til Forskrift til avhendingslova (tryggere bolighandel). Forsikringen er ugyldig dersom den tegnes i strid med forsikringsvilkårene. Jeg er innforstått med at eiendomsmegleren ikke har fullmakt til å gjøre unntak fra ovennevnte begrensninger. Jeg er oppmerksom på at 8% av total forsikringspremie er honorar til Söderberg & Partners.
- Jeg ønsker ikke boligselgerforsikring, men megler har tilbudt meg å kjøpe slik forsikring.
- Jeg kan ikke kjøpe boligselgerforsikring ihht vilkår.

Document reference: 1701250031

Document reference: 1701250031

NAME OF SIGNER	IDENTIFIER	TIME	ELECTRONIC ID
Trine Vuttudal	fc2a80fd065decc968031 7a8ad566d12845ec391	02.09.2025 09:36:43 UTC	Signer authenticated by One time code

Document reference: 1701250031

- This is a PDF document digitally signed by IN Groupe's E-Signing service.
- The document's integrity is protected by signing and sealing the contents with a certificate issued to IN Groupe by a third party. Validating the signature confirms that the contents have not been modified since the time of signing.
- For more information about document formats, see <https://doc.ingroupe.com/developer>



Adresse	Kirkeveien 3C
Postnummer	7200
Sted	KYRKSÆTERØRA
Kommunenavn	Heim
Gårdsnummer	101
Bruksnummer	192
Seksjonsnummer	7
Andelsnummer	—
Festenummer	—
Bygningsnummer	300599844
Bruksenhetsnummer	H0101
Merkenummer	Energiattest-2025-163301
Dato	02.09.2025

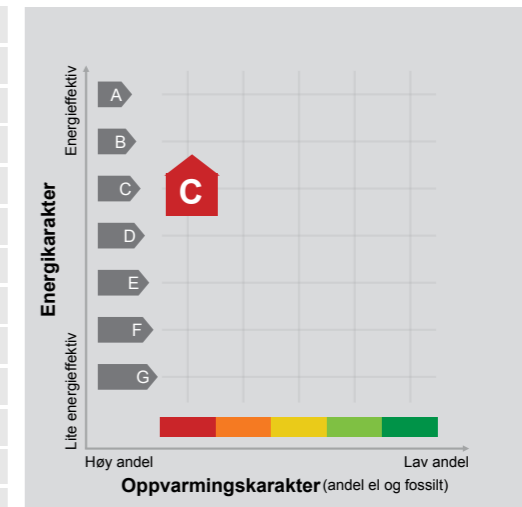

**Energimerket** angir boligens energistandard. Energimerket består av en energikarakter og en oppvarmingskarakter, se i figuren. Energimerket symboliseres med et hus, hvor fargen viser oppvarmingskarakter, og bokstaven viser energikarakter.

**Energikarakteren** angir hvor energieffektiv boligen er, inkludert oppvarmingsanlegget. Energikarakteren er beregnet ut fra den typiske energibruken for boligtypen. Beregningene er gjort ut fra normal bruk ved et gjennomsnittlig klima. Det er boligens energimessige standard og ikke bruken som bestemmer energikarakteren. A betyr at boligen er energieffektiv, mens G betyr at

boligen er lite energieffektiv. En bolig bygget etter byggeforskriftene vedtatt i 2010 vil normalt få C.

**Oppvarmingskarakteren** forteller hvor stor andel av oppvarmingsbehovet (romoppvarming og varmtvann) som dekkes av elektrisitet, olje eller gass. Grønn farge betyr lav andel el, olje og gass, mens rød farge betyr høy andel el, olje og gass. Oppvarmingskarakteren skal stimulere til økt bruk av varmepumper, solenergi, biobrensel og fjernvarme.

Om bakgrunnen for beregningene, se [www.enova.no/energimerking](http://www.enova.no/energimerking).

#### Målt energibruk

Brukeren har valgt å ikke oppgi målt energibruk.



## Hvordan boligen benyttes har betydning for energibehovet

Energibehovet påvirkes av hvordan man benytter boligen, og kan forklare avvik mellom beregnet og målt energibruk. Gode energivaner bidrar til at energibehovet reduseres. Energibehovet kan også bli lavere enn normalt dersom:

- deler av boligen ikke er i bruk,
- færre personer enn det som regnes som normalt bruker boligen, eller
- den ikke brukes hele året.

## Gode energivaner

Ved å følge enkle tips kan du redusere ditt energibehov, men dette vil ikke påvirke boligens energimerke.

Energimerkingen kan kun endres gjennom fysiske endringer på boligen.

**Tips 1: Følg med på energibruken i boligen**

**Tips 2: Luft kort og effektivt**

**Tips 3: Redusér innnetemperaturen**

**Tips 4: Bruk varmtvann fornuftig**

## Mulige forbedringer for boligens energistandard

Ut fra opplysningene som er oppgitt om boligen, anbefales følgende energieffektiviserende tiltak. Dette er tiltak som kan gi bygningen et bedre energimerke.

Noen av tiltakene kan i tillegg være svært lønnsomme. Tiltakene bør spesielt vurderes ved modernisering av bygningen eller utskifting av teknisk utstyr.

**Tiltaksliste** (For full beskrivelse av tiltakene, se Tiltaksliste - vedlegg 1)

- **Følg med på energibruken i boligen**
- **Bruk varmtvann fornuftig**

Det tas forbehold om at tiltakene er foreslått ut fra de opplysninger som er gitt om boligen. Fagfolk bør derfor kontaktes for å vurdere tiltakene nærmere. Eventuell gjennomføring av tiltak må skje i samsvar

- **Vask med fulle maskiner**
- **Montere automatikk på utebelysning**

med gjeldende lovverk, og det må tas hensyn til krav til godt innneklima og forebygging av fuktskader og andre byggskader.

## Boligdata som er grunnlag for energimerket

Energimerket og andre data i denne attesten er beregnet ut fra opplysninger som er gitt av boligeier da attesten ble registrert. Nedenfor er en oversikt over oppgitte opplysninger, som boligeier er ansvarlig for.

Der opplysninger ikke er oppgitt, brukes typiske standardverdier for den aktuelle bygningstypen. For mer informasjon om beregninger, se <https://www.enova.no/energimerking/om-energimerkeordningen/om-energiattesten/beregning-av-energikarakteren/>.

<b>Bygningskategori:</b>	Boligblokker
<b>Bygningstype:</b>	Leilighet
<b>Byggeår</b>	2018
<b>Bygningsmateriale:</b>	Tre
<b>BRA:</b>	73
<b>Ant. etg. med oppv. BRA:</b>	1
<b>Detaljert vegger:</b>	Nei
<b>Detaljert vindu:</b>	Nei

## Teknisk installasjon

<b>Oppvarming:</b>	Elektrisk Varmepumpe
<b>Ventilasjon</b>	Balansert ventilasjon

## Om grunnlaget for energiattesten

Oppgitte opplysninger om boligen kan finnes ved å gå inn på [www.enova.no/energimerking](http://www.enova.no/energimerking), og logge inn via ID-porten/Altinn. På siden "Eiendommer" kan du søke opp bygninger og hente fram energiattester som er laget tidligere. For å se detaljer for en bolig hvor det er brukt detaljert registrering må du velge "Gjenbruk"

av aktuell attest under Offisielle energiattester i skjermbildet "Valgt eiendom". Boligeier er ansvarlig for at det blir brukt riktige opplysninger. Eventuelle gale opplysninger må derfor tas opp med selger eller utleier da dette kan ha betydning for prisfastsettelsen. Det kan når som helst lage en ny energiattest.

## Om energimerkeordningen

Enova er ansvarlig for energimerkeordningen. Energimerket beregnes på grunnlag av oppgitte opplysninger om boligen. For informasjon som ikke er oppgitt, brukes typiske standardverdier for den aktuelle bygningstypen fra tidsperioden den ble bygd i. Beregningsmetodene for energikarakteren baserer seg på NS 3031

(<https://www.enova.no/energimerking/om-energimerkeordningen>)

Spørsmål om energiattesten, energimerkeordningen eller gjennomføring av energieffektivisering og tilskuddsordninger kan rettes til Enova Svarer på tlf. 24 24 08 95 eller [svarer@enova.no](mailto:svarer@enova.no).

Plikten til energimerking er beskrevet i energimerkeforskriften (bygninger).

Nærmere opplysninger om energimerkeordningen kan du finne på [www.enova.no/energimerking](http://www.enova.no/energimerking).

For ytterligere råd og veiledning om effektiv energibruk, vennligst se [www.enova.no/hjemme](http://www.enova.no/hjemme) eller ring Enova svarer på tlf. 24 24 08 95.

## Tiltaksliste: Vedlegg til energiattesten

### Brukertiltak

#### Tiltak 1: Følg med på energibruken i boligen

Gjør det til en vane å følge med energiforbruket. Les av måleren månedlig eller oftere for å være bevisst energibruken. Ca halvparten av boligens energibruk går til oppvarming.

#### Tiltak 2: Bruk varmtvann fornuftig

Bytt til sparedusj hvis du ikke har. For å finne ut om du bør bytte til sparedusj eller allerede har sparedusj kan du ta tiden på fylling av ei vaskebøtte; nye sparedusjer har et forbruk på kun 9 liter per minutt. Ta dusj i stedet for karbad. Skift pakning på dryppende kranner. Dersom varmtvannsberederen har nok kapasitet kan temperaturen i berederen reduseres til 70gr.

#### Tiltak 3: Vask med fulle maskiner

Fyll opp vaske- og oppvaskmaskinen før bruk. De fleste maskiner bruker like mye energi enten de er fulle eller ikke.

#### Tiltak 4: Velg hvitevarer med lavt forbruk

Når du skal kjøpe nye hvitevarer så velg et produkt med lavt strømforbruk. Produktene deles inn i energiklasser fra A til G, hvor A er det minst energikrevende. Mange produsenter tilbyr nå varer som går ekstra langt i å være energieffektive. A+ og det enda bedre A++ er merkinger som har kommet for å skille de gode fra de ekstra gode produktene.

#### Tiltak 5: Slå av lyset og bruk sparepærer

Slå av lys i rom som ikke er i bruk. Utnytt dagslyset. Bruk sparepærer, spesielt til utelys og rom som er kalde eller bare delvis oppvarmet.

#### Tiltak 6: Luft kort og effektivt

Ikke la vinduer stå på gløtt over lengre tid. Luft heller kort og effektivt, da får du raskt skifta lufta i rommet og du unngår nedkjøling av gulv, tak og vegger.

#### Tiltak 7: Redusér innetemperaturen

Ha en moderat innetemperatur, for hver grad temperatursenkning reduseres oppvarmingsbehovet med 5 %. Mennesker er også varmekilder; jo flere gjester – desto større grunn til å dempe varmen. Ha lavere temperatur i rom som brukes sjelden eller bare deler av døgnet. Monter tetningslister rundt trekkfulle vinduer og dører (kan sjekkes ved bruk av myggspiral/røyk eller stearinlys). Sett ikke møbler foran varmeovner, det hindrer varmen i å sirkulere. Trekk for gardiner og persienner om kvelden, det reduserer varmetap gjennom vinduene.

#### Tiltak 8: Tiltak utendørs

Monter urbryter (koblingsur) på motorvarmeren slik at den ikke står på mer enn nødvendig. Skift til sparepærer. Sparepærer på 5, 7, 11, 15, og 20 W tilsvarer glødelamper på henholdsvis 25, 40, 60, 75 og 100 W, og de varer dessuten lenger, 8.000-15.000 timer mot 1.000-2.500 timer for glødelamper. Det kan monteres fotocelle på utebelysningen slik at det automatisk går av/på etter dagslyset/mørket. Eller det kan monteres bevegelsessensor slik at lyset kun går på ved bevegelse og slås av automatisk etter forhåndsinnstilt tid. For snøsmelteanlegg som kun er manuelt styrt av/på eller ift. Lufttemperatur kan det installeres automatikk slik at snøsmelteanlegget både er temperatur- og nedbørsstyrt dvs. når det registreres nedbør og kulde samtidig.

#### Tiltak 9: Spar strøm på kjøkkenet

Ikke la vannet renne når du vasker opp eller skyller. Bruk kjeler med plan bunn som passer til platen, bruk lokk, kok ikke opp mer vann enn nødvendig og slå ned varmen når det har begynt å koke. Slå av kjøkkenventilatoren når det ikke lenger er behov. Bruk av microbølgeovn til mindre mengder mat er langt mer energisparende enn komfyren. Tin frossenmat i kjøleskapet. Kjøøl- og frys skal avrimes ved behov for å hindre unødvendig energibruk og for høy temperatur inne i skapet / boksen (nye kjøleskap har ofte automatisk avriming). Fjern støv på kjøleribber og kompressor på baksiden. Slå av kaffetraker når kaffen er ferdig traktet og bruk termos. Oppvaskmaskinen har innebygde varmeelementer for oppvarming av vann og skal kobles til kaldvannet, kobles den til varmtvannet øker energibruken med 20 - 40 % samtidig som enkelte vaske - og skylleprosesser foregår i feil temperatur.

#### Tiltak 10: Slå el.apparater helt av

Elektriske apparater som har stand-by modus trekker strøm selv når de ikke er i bruk, og må derfor slås helt av.

### Tiltak utendørs

#### Tiltak 11: Montere automatikk på utebelysning

Det kan monteres fotocelle på utebelysningen slik at det automatisk går av/på etter dagslyset/mørket. Eller det kan monteres bevegelsessensor slik at lyset kun går på ved bevegelse og slås av automatisk etter forhåndsinnstilt tid.

#### Tiltak 12: Termostat- og nedbørsstyring av snøsmelteanlegg

Snøsmelteanlegget er kun manuelt styrt, eller styres kun etter lufttemperatur. Det installeres automatikk slik at snøsmelteanlegget både er temperatur- og nedbørsstyrt. Det kan være i form av en temperatur- og snøføler i bakken, med temperatur- og fuktføler i luften. Snøsmelteanlegget aktiveres kun ved behov dvs. når det registreres nedbør og kulde samtidig.

#### Tiltak 13: Skifte til sparepærer på utebelysning

Sparepærer på 5, 7, 11, 15, og 20 W tilsvarer glødelamper på henholdsvis 25, 40, 60, 75 og 100 W. Sparepærer gir like mye lys som vanlige glødelamper, men bruker bare rundt 20% av energien. De varer dessuten lenger, 8.000-15.000 timer mot 1.000 - 2.500 timer for glødelamper.

#### Tiltak 14: Montere urbryter på motorvarmer

Det monteres urbryter (koblingsur) på motorvarmeren slik at den ikke står på mer enn nødvendig.

#### Tiltak på elektriske anlegg

##### Tiltak 15: Temperatur- og tidsstyring av elektrisk gulvvarme / takvarme

For evt. eldre gulvvarme/takvarme uten termostat monteres ny styringsenhet med kombinert termostat og tidsstyring. Dersom mange slike styringsenheter og/eller panelovner skiftes ut bør det vurderes et system hvor temperatur og tidsinnstillinger i ulike rom i boligen styres fra en sentral enhet.

##### Tiltak 16: Temperatur- og tidsstyring av panelovner

Evt. eldre elektriske varmeovner uten termostat skiftes ut med nye termostatregulerte ovner med tidsstyring, eller det ettermonteres termostat / spareplugg på eksisterende ovn. Dersom mange ovner skiftes ut bør det vurderes et system hvor temperatur og tidsinnstillinger i ulike rom i boligen styres fra en sentral enhet.

#### Tiltak på luftbehandlingsanlegg

##### Tiltak 17: Utføre service på ventilasjonsanlegg

Balanserte ventilasjonsanlegg bør kontrolleres jevnlig for å sikre at de fungerer som de skal. Filtere bør skiftes jevnlig.

## ORDENSREGLER FOR SAMEIET SKEIET

Vedtatt i sytemøte 01.10.2020

### 1. Formål og omfang

Ordensreglene er til for å holde ro og orden i sameiet, og for å sikre et godt bomiljø ved at alle tar hensyn til hverandre.

Ordensreglene gjelder for alle som oppholder seg i sameiet. Sameierne er ansvarlig for å etterleve reglene, og for at eventuelle egne husstandsmedlemmer, besøkende og leietakere gjøres kjent med og overholder dem.

Dersom sameiet har særlige regler for parkering, behandling av teknisk utstyr, rengjøring eller annet, er disse å anse som en del av ordensreglene.

### 2. Aktiviteter og støynivå

Beboerne i sameiet oppfordres til å begrense alle aktiviteter som kan virke forstyrrende på naboene. Det må vises særlig hensynsfullhet slik at andre beboeres nattesøvn ikke forstyrres. Som hovedregel skal det derfor være stille mellom klokka 23.00 og 11.00 alle dager, men unntak kan gjøres etter avtale.

Hamring, boring og annet arbeid som skaper støy skal utføres til tider der det er til minst mulig sjenanse for naboene, og disse varsles alltid i forkant. På søndager og helligdager skal støyende arbeider unngås.

Ved spesielle anledninger, som medfører ekstra støy, og støy mellom klokka 23.00 og 11.00, varsles beboerne i tilstøtende boliger i god tid.

### 3. Bruk av boligen og eventuelle tilknyttede arealer

Beboerne skal sørge for:

- at boligen er tilstrekkelig oppvarmet ved fravær, flytting eller lignende i den kalde årstiden slik at vann/avløpsrør ikke blir frostskaadet.
- at avtrekksventiler på kjøkken, bad og toalett holdes åpne for å unngå kondensskader og muggdannelse i boligen.
- å opptre ansvarlig med ild og varme, slik at det ikke oppstår brann i sameiet.
- straks å melde fra til styret dersom det oppdages veggedyr, kakerlakker eller lignende i boligen. Eier må for egen regning sørge for desinfeksjon.
- at risting av tøy, teppebanking og lignende fra balkong eller gjennom vinduer ikke forekommer.
- at balkongen ikke benyttes som lagringsplass for søppel, møbler eller lignende, og beboer står også ansvarlig for å fjerne snø og is fra denne.

Sameieren skal søke styret om adgang til å gjøre inngrep i yttervegger/utearealer, som å sette opp markiser, plattinger, levegger, parabolantenne, varmepumpe eller lignende.

### 4. Fellesarealer

Beboerne skal holde det rent og ryddig på sameiets eiendom, inklusive fellesarealene.

Søppelkasser er kun beregnet til husholdningsavfall. Papir sorteres og kastes i egne beholdere. Glass og andre farlige gjenstander kastes også i egne beholdere for dette formålet. Avfall skal ikke settes utenfor søppelkassene.

Mat skal ikke legges ut på sameiets område, da dette lett kan tiltrekke rotter og mus til boligene.

Plenklipping og utsetting av søppelkasser på søppelhentedager fordeles med rullering som alle sameiere er med på.

Må annet arbeid utføres på fellesarealene som sameierne skal stå for selv, så lages det nye rulleringsplaner etter behov eller innspill fra beboere.

### **5. Kjøring og parkering**

Dersom sameiet har innført bestemte områder for parkering og kjøring av motorkjøretøy, benyttes disse. De som eventuelt er tildelt garasje eller egen plass, tar først i bruk den før fellesparkeringen benyttes

### **6. Dyrehold**

Det er tillatt med dyr i sameiet.

Beboere som holder dyr skal sørge for at det ikke sjenerer noen, eller etterlater ekskrementer på sameiets område.

### **7. Andre bestemmelser**

- Grilling  
Grilling er tillatt, men kun med elektrisk og/eller gassgrill på balkonger, og der det er overbygg. Den som griller må ta hensyn til brannfaren, og sørge for at naboer ikke sjeneres. Grilling med kull/ved kan foregå, men kun der det ikke er overbygg eller annen opplagt brannfare.

### **8. Brudd på ordensreglene**

Brudd på ordensreglene er å anse som mislighold, og kan føre til sanksjoner.

## **VEDTEKTER**

for

**Sameiet Skeiet,**  
(org. nr. <organisasjonsnummer>)

Vedtektene er fastsatt i forbindelse med opprettelsen av sameiet, sist endret på årsmøtet 10.12.2018.

### **1. NAVN**

#### **1-1 Navn og opprettelse**

Sameiets navn er Sameiet Skeiet. Sameiet er opprettet ved tinglysing av vedtak om seksjonering 12.11.2018.

#### **1-2 Hva sameiet omfatter**

Sameiet består av 10 boligseksjoner på eiendommen gnr. 101, bnr. 192 i Hemne kommune.

Den enkelte bruksenhet består av en hoveddel, samt eventuelt en eller flere seksjonerte tilleggsdeler. Hoveddelen består av en klart avgrenset og sammenhengende del av en bygning, med egen inngang. Seksjonerte tilleggsdeler omfatter balkonger og carporter/boder.

De deler av eiendommen som ikke inngår i de enkelte bruksenheter er fellesareal.

Fastsettelse av sameiebrøken bygger på seksjonenes bruksareal fratrukket evt. tilleggsarealer og balkonger, oppmålt fra tegning. Sameiebrøken kan avvike fra faktisk areal og kan ikke legges til grunn for arealberegning.

### **2. RETTSLIG DISPOSISJONSRETT**

#### **2-1 Rettslig disposisjonsrett**

(1) Seksjonseier disponerer fritt over egen seksjon med de begrensninger som følger av sameieforholdet og eierseksjonsloven. Seksjonseier kan fritt selge, pantsette og leie ut sin egen seksjon.

(2) Sameiets styre skal underrettes skriftlig om alle overdragelser og leieforhold. Ved eierskifte betales et eierskiftegebyr til forretningsfører for sameiet.

(3) Ingen kan kjøpe eller på annen måte erverve flere enn to boligseksjoner. Dette gjelder ikke for kjøp og erverv av fritidsboliger, erverv ved ekspropriasjon, arv eller forskudd på arv til livsarving eller en kreditors erverv for å redde en fordring som er sikret med pant i en seksjon. Borettslag, staten, fylkeskommuner, kommuner samt selskaper og organisasjoner som eies eller kontrolleres av staten, en fylkeskommune eller en kommune, og som har til formål å skaffe boliger, kan erverve flere seksjoner. Det samme gjelder institusjoner eller sammenslutninger med samfunnsnyttig formål som har til formål å skaffe boliger, eller en arbeidsgiver som skal leie ut seksjonene til sine ansatte.

### **3. SEKSJONSEIERENS RETT TIL Å BRUKE BRUKSENHETEN OG FELLESAREALER**

#### **3-1 Rett til bruk**

(1) Seksjonseieren har enerett til å bruke sin bruksenhet. Seksjonseieren har også rett til å bruke fellesarealene til det de er beregnet til eller vanligvis brukes til, og til annet som er i samsvar med tiden og forholdene.

(2) Bruksenheten og fellesarealene må ikke brukes slik at andre seksjonseiere påføres skade eller ulempe på en urimelig eller unødvendig måte.

(3) Bruksenheten kan bare brukes i samsvar med formålet.

(4) Seksjonseier har ikke rett til å foreta arbeider som påvirker/berører sameiets fellesarealer og fellesanlegg uten forhåndsgodkjenning fra styret/årsmøtet. Dette omfatter slikt som installasjoner på fellesarealer, herunder oppsetting/montering av parabolantenne, varmepumpe, markise o.l.

(5) Kostnader til de- og remontering av installasjoner/utstyr nåværende eller tidligere seksjonseiere har montert, slik som sol/vindavskjerming, fliser og innglassinger, skal ved rehabilitering og andre felles tiltak belastes den seksjon installasjonen tilhører.

### **3-2 Ordensregler**

Styret kan fastsette vanlige ordensregler for eiendommen. Dyrehold er tillatt så lenge dette ikke er til ulempe for de øvrige brukerne av eiendommen.

## **4. BODER**

### **4-1 Rettslig disposisjonsrett**

Boder er seksjonert som tilleggsdeler til de enkelte seksjoner.

### **4-2 Vedlikehold**

Sameiet er ansvarlig for drift og vedlikehold av bodene.

## **5. PARKERING**

### **5-1 Rettslig disposisjonsrett**

Carporter er seksjonert som tilleggsdeler til de enkelte seksjoner.

Carporten kan selges sammen med hoveddelen eller til andre seksjonseiere. Dersom carporten skal selges til andre seksjonseiere i sameiet, er eier forpliktet til å sørge for, og bekoste en resekjonering. Utleie av carport kan bare skje til andre sameiere eller beboere i sameiet. Styret kan fastsette bruksreglement for bruk av plassene.

### **5-2 Vedlikehold**

Sameiet er ansvarlig for drift og vedlikehold av carportene.

### **5-3 Kostnader**

Kostnader til drift og innvendig vedlikehold av carporten fordeles mellom seksjonseierne som disponerer carport etter hvor mange carporter hver seksjonseier disponerer.

### **5-4 Ladepunkt for el-bil o.l.**

(1) En seksjonseier kan med samtykke fra styret anlegge ladepunkt for elbil og ladbare hybrider i tilknytning til en parkeringsplass seksjonen disponerer, eller andre steder som styret anviser. Styret kan bare nekte samtykke dersom det foreligger en saklig grunn.

(2) Kostnader til etablering av ladepunkt, vedlikehold og strøm dekkes av den enkelte sameier.

## **6. VEDLIKEHOLD**

### **6-1 Seksjonseierens plikt til å vedlikeholde bruksenheten**

(1) Seksjonseieren skal vedlikeholde bruksenheten slik at skader på fellesarealene og andre bruksenheter forebygges, og slik at de øvrige seksjonseierne slipper ulemper.

Vedlikeholdsplikten omfatter også eventuelle tilleggsdeler. Seksjonseierens vedlikeholdsplikt omfatter slikt som

- a) inventar
- b) utstyr, som vannklosett, varmtvannsbereder, badekar og vasker
- c) apparater, for eksempel brannslukningsapparat
- d) skap, benker, innvendige dører med karmen
- e) listverk, skillevegger, tapet
- f) gulvbelegg, varmekabler, membran og sluk
- g) vegg-, gulv- og himlingsplater
- h) rør, ledninger, sikringsskap fra og med første hovedsikring eller inntakssikring
- i) vinduer og ytterdører

Seksjonseieren skal vedlikeholde våtrom slik at lekkasjer unngås.

(2) Vedlikeholdet omfatter også nødvendig reparasjon og utskifting av det som er nevnt ovenfor, men ikke utskifting av sluk, vinduer og ytterdører. Seksjonseieren er likevel ansvarlig for utskifting av ødelagte vindusruter, med unntak av nødvendig utskifting av isolerglass.

(3) Seksjonseieren skal rense sluk og holde avløpsrør åpne frem til fellesledningen. Dette gjelder også sluk på balkong eller lignende som ligger til bruksenheten.

(4) Seksjonseieren skal holde bruksenheten fri for insekter og skadedyr.

(5) Vedlikeholdsplikten omfatter ikke reparasjon eller utskifting av tak, bjelkelag, bærende veggkonstruksjoner og rør eller ledninger som er bygget inn i bærende konstruksjoner.

(6) Vedlikeholdsplikten omfatter også utbedring av tilfeldige skader, for eksempel skader som er forårsaket av uvær, innbrudd eller hærværk.

(7) Oppdager seksjonseieren skade i bruksenheten som sameiet er ansvarlig for å utbedre, plikter seksjonseieren straks å sende skriftlig varsel til styret.

(8) Etter et eierskifte har den nye seksjonseieren plikt til å utføre vedlikehold, inkludert reparasjoner og utskifting i henhold til denne bestemmelse. Denne plikten gjelder selv om vedlikeholdet skulle vært utført av den tidligere seksjonseieren.

(9) En seksjonseier som ikke oppfyller vedlikeholdsplikten, skal erstatte tap dette påfører andre seksjonseiere, jf. eierseksjonsloven § 34.

### **6-2 Sameiets plikt til å vedlikeholde og utbedre fellesarealer m.m.**

(1) Sameiet skal holde utvendige og innvendige fellesarealer, inkludert bygningen og felles installasjoner, forsvarlig ved like. Vedlikeholdet skal utføres slik at skader på fellesarealene og de enkelte bruksenheter forebygges, og slik at seksjonseierne slipper ulemper. Vedlikeholdsplikten omfatter alt som ikke faller inn under den enkelte seksjonseiers vedlikeholdsplikt, jf. punkt 6-1. Vedlikeholdsplikten omfatter også reparasjon og utskifting når det er nødvendig, og utbedring av tilfeldige skader.

(2) Vedlikeholdsplikten omfatter også felles installasjoner som går gjennom bruksenheter, slik som rør, ledninger, kanaler og felles varmeanlegg inklusive radiatorer. Sameiet har rett til å føre nye slike installasjoner gjennom bruksenheter hvis det ikke skaper vesentlig ulempe for den aktuelle seksjonseieren. Sameiets vedlikeholdsplikt omfatter også utvendig vedlikehold av vinduer.

(3) Sameiets vedlikeholdsplikt omfatter også slikt som utskifting av vinduer, herunder nødvendig utskifting av isolerglass, og ytterdører til boligen eller reparasjon eller utskifting av tak, bjelkelag, bærende veggkonstruksjoner, sluk, samt rør eller ledninger som er bygd inn i bærende konstruksjoner med unntak av varmekabler.

(4) Seksjonseieren skal gi sameiet adgang til bruksenheten for å vedlikeholde, installere og kontrollere installasjoner som nevnt i andre ledd. Kontroll og arbeid i bruksenhetene skal varsles i rimelig tid og gjennomføres slik at det ikke skaper unødvendig ulempe for seksjonseieren eller andre brukere.

(5) Et sameie som ikke oppfyller sin vedlikeholdsplikt, skal erstatte tap dette påfører seksjonseierne gjennom skader på bruksenhetene, jf. eierseksjonsloven § 35.

## **7. FELLESKOSTNADER, PANTESIKKERHET OG HEFTELSEFORM**

### **7-1 Felleskostnader**

(1) Kostnader med eiendommen som ikke knytter seg til den enkelte bruksenhet, er felleskostnader. Felleskostnader skal fordeles mellom seksjonseierne etter sameiebrøken. Kostnader knyttet til carporter fordeles likt pr. seksjon i henhold til punkt 5-3.

(2) Dersom de seksjonseierne som berøres uttrykkelig sier seg enige, kan det i vedtektene fastsettes en annen fordeling enn det som følger av (1).

### **7-2 Betaling av felleskostnader**

Den enkelte seksjonseier skal forskuddsvis hver måned betale et akontobeløp som fastsettes av seksjonseierne på årsmøtet, eller av styret, for å dekke sin andel av felleskostnadene. Akontobeløpet kan også dekke avsetning av midler til framtidig vedlikehold, påkostninger eller andre fellestiltak på eiendommen dersom årsmøtet har vedtatt slik avsetning.

### **7-3 Panterett for seksjonseierens forpliktelse**

De andre seksjonseierne har lovbestemt panterett i seksjonen for krav mot seksjonseieren som følger av sameieforholdet, jf. eierseksjonslovens § 31. Pantekravet kan ikke overstige et beløp som for hver bruksenhet svarer til to ganger folketrygdens grunnbeløp på det tidspunktet tvangsdekning besluttet gjennomført. Panteretten omfatter også krav som skulle ha vært betalt etter at det er kommet inn en begjæring til namsmyndighetene om tvangsdekning.

### **7-4 Seksjonseierens heftelse for sameiets ansvar og forpliktelser utad**

Den enkelte seksjonseier hefter for felles ansvar og forpliktelser etter sin sameierbrøk.

## **8. PÅLEGG OM SALG OG FRAVIKELSE - MISLIGHOLD**

### **8-1 Mislighold**

Seksjonseiers brudd på sine forpliktelser overfor sameiet utgjør mislighold. Som mislighold regnes blant annet manglende betaling av felleskostnader, forsømt vedlikeholdsplikt, ulovlig bruk og brudd på ordensregler.

### **8-2 Pålegg om salg**

Hvis en seksjonseier til tross for skriftlig advarsel vesentlig misligholder sine plikter, kan styret pålegge vedkommende å selge seksjonen, jfr. eierseksjonslovens § 38. Advarselen skal opplyse om at vesentlig mislighold gir styret rett til å kreve seksjonen solgt

### **8-3 Fravikelse**

Hvis seksjonseierens oppførsel medfører fare for ødeleggelse eller vesentlig forringelse av eiendommen, eller seksjonseierens oppførsel er til alvorlig plage eller sjenanse for eiendommens øvrige brukere, kan styret kreve fravikelse av bruksenheten etter tvangsfullbyrdelseslovens kapittel 13.

## **9. STYRET OG DETS VEDTAK**

### **9-1 Styret - sammensetning, valg, tjenestetid og vederlag**

(1) Sameiet skal ha et styre som skal bestå av en leder og to andre medlemmer. Varamedlemmer kan velges.

(2) Styremedlemmene tjenestegjør i to år hvis ikke årsmøtet har bestemt noe annet. Varamedlemmer velges for ett år. Styremedlem og varamedlem kan gjenvelges.

(3) Årsmøtet skal velge styret med vanlig flertall av de avgitte stemmene. Styrelederen skal velges særskilt.

(4) Årsmøtet skal fastsette eventuelt vederlag til styremedlemmene for foregående styreperiode. Styret bestemmer fordelingen av vederlaget.

### **9-2 Styremøter**

(1) Styreleder skal sørge for at styret møtes så ofte som det trengs. Et styremedlem eller forretningsføreren kan kreve at styret sammenkalles.

(2) Styremøtet skal ledes av styrelederen. Er ikke styrelederen til stede, og det ikke er valgt noen nestleder, skal styret velge en møteleder.

(3) Styret er beslutningsdyktig når mer enn halvparten av alle styremedlemmene er til stede. Beslutninger kan treffes med mer enn halvparten av de avgitte stemmene. Står stemmene likt, gjør møtelederens stemme utslaget. De som stemmer for en beslutning, må likevel utgjøre mer enn en tredjedel av stemmene.

(4) Styret skal føre protokoll fra styremøtene. Alle de fremmøtte styremedlemmene skal undertegne protokollen.

### **9-3 Styrets oppgaver**

Styret skal sørge for vedlikehold og drift av eiendommen og ellers sørge for forvaltningen av sameiets anliggender i samsvar med lov, vedtekter og beslutninger på årsmøtet.

### **9-4 Styrets beslutningsmyndighet**

(1) Styret skal ta alle beslutninger som ikke i loven eller vedtektene er lagt til andre organer. Beslutninger som kan tas med et vanlig flertall på årsmøtet, kan også tas av styret om ikke annet følger av lov, vedtekter eller årsmøtets beslutning i det enkelte tilfelle.

(2) Styret kan ikke ta beslutninger eller handle på en måte som er egnet til å gi noen seksjonseiere eller utenforstående en urimelig fordel på andre seksjonseieres bekostning.

### **9-5 Inhabilitet**

Et styremedlem kan ikke delta i behandlingen eller avgjørelsen av noe spørsmål som medlemmet selv eller dennes nærstående har en fremtredende personlig eller økonomisk særinteresse i.



### 9-6 Taushetsplikt

Medlemmer av styret er forpliktet til å bevare taushet om personlige forhold (helse, økonomi, sosiale forhold ol.) som de får kjennskap til under sitt arbeid i styret. Taushetsplikten gjelder overfor uvedkommende, så fremt det ikke foreligger en berettiget interesse for å holde opplysningene hemmelige.

### 9-7 Styrets representasjonsadgang

(1) Seksjonseierne forpliktes ved underskrift av to styremedlemmer i fellesskap.

(2) Styret har rett til å representere seksjonseierne og forplikte dem med sin underskrift i saker som gjelder seksjonseierens felles rettigheter og plikter. Dette omfatter å gjennomføre beslutninger truffet av årsmøtet eller styret, og rettigheter og plikter som ellers angår fellesareal og fast eiendom. Styret kan også gjøre gjeldende krav seksjonseiere har mot utbyggeren dersom kravet knytter seg til mangler ved fellesarealene eller forsinket ferdigstilling av disse.

## 10. ÅRSMØTET

### 10-1 Årsmøtets myndighet og mindretallsvern

(1) Årsmøtet har den øverste myndigheten i sameiet.

(2) Et flertall på årsmøtet kan ikke ta beslutninger som er egnet til å gi noen seksjonseiere eller utenforstående en urimelig fordel på andre seksjonseiers bekostning.

### 10-2 Tidspunkt for årsmøtet

(1) Ordinært årsmøte skal holdes hvert år innen utgangen av juni. Styret skal på forhånd varsle seksjonseierne om dato for møtet og om siste frist for å innlevere saker som ønskes behandlet.

(2) Ekstraordinært årsmøte skal holdes når styret finner det nødvendig, eller når minst to seksjonseiere som til sammen har minst ti prosent av stemmene, krever det og samtidig oppgir hvilke saker de ønsker behandlet.

### 10-3 Innkalling til årsmøte

(1) Styret innkaller til årsmøte med et varsel som skal være på minst åtte og høyst tjue dager. Styret kan om nødvendig innkalle til ekstraordinært årsmøte med kortere varsel, men varselet kan aldri være kortere enn tre dager. I begge tilfeller skal det gis skriftlig melding til forretningsfører.

(2) Innkallingen skjer skriftlig. Som skriftlig regnes også elektronisk kommunikasjon.

(3) Innkallingen skal tydelig angi de sakene årsmøtet skal behandle. Skal årsmøtet kunne behandle et forslag som etter loven eller vedtektene må vedtas med minst to tredjedels flertall av de avgitte stemmene, må hovedinnholdet være angitt i innkallingen.

(4) Saker som en seksjonseier ønsker behandlet i det ordinære årsmøtet, skal nevnes i innkallingen når styret har mottatt krav om det før fristen i vedtektenes punkt 10-2 (1).

### 10-4 Saker årsmøtet skal behandle

(1) Årsmøtet skal behandle de sakene som er angitt i innkallingen til møtet.

(2) Uten hensyn til om sakene er nevnt i innkallingen, skal det ordinære årsmøtet:

- behandle og eventuelt godkjenne styrets regnskap for foregående kalenderår
- behandle vederlag til styret
- velge styremedlemmer

(3) Årsregnskap og eventuell revisjonsberetning skal senest en uke før ordinært årsmøte sendes ut til alle sameiere med kjent adresse. Dokumentene skal dessuten være tilgjengelige i årsmøtet.

(4) Bortsett fra saker som skal behandles av ordinært årsmøte, kan årsmøtet bare ta beslutning om saker som er angitt i innkallingen til møtet. Hvis alle seksjonseiere er til stede på årsmøtet og stemmer for det, kan årsmøtet også ta beslutning i saker som ikke står i innkallingen. At saken ikke er nevnt i innkallingen, er ikke til hinder for at styret beslutter å innkalle til nytt årsmøte for å avgjøre forslag som er fremsatt i møtet.

### 10-5 Hvem kan delta i årsmøtet

(1) Alle seksjonseiere har rett til å delta på årsmøtet med forslags-, tale-, og stemmerett. Ektefelle, samboer eller annet medlem av husstanden til eieren av en boligseksjon har rett til å være til stede og uttale seg.

(2) Styremedlemmer, forretningsfører, revisor og leier av boligseksjon har rett til å være til stede på årsmøtet og uttale seg. Styreleder og forretningsfører har plikt til å være til stede med mindre det er åpenbart unødvendig eller de har gyldig forfall.

(3) En seksjonseier kan møte ved fullmektig. Fullmakten kan når som helst tilbakekalles. Seksjonseieren har rett til å ta med en rådgiver til årsmøtet. Rådgiveren har bare rett til å uttale seg dersom et flertall på årsmøtet tillater det. Fullmakten kan ikke angi hva fullmektigen skal stemme.

### 10-6 Møteledelse og protokoll

(1) Styrelederen leder årsmøtet med mindre årsmøtet velger en annen møteleder. Møteleder behøver ikke å være seksjonseier.

(2) Møtelederen har ansvar for at det føres protokoll over alle saker som behandles, og alle beslutninger som tas på årsmøtet. Møtelederen og minst én seksjonseier som utpekes av årsmøtet blant dem som er til stede, skal underskrive protokollen. Protokollen skal til enhver tid holdes tilgjengelig for seksjonseierne.

### 10-7 Beregning av flertall og opptelling av stemmer på årsmøtet

I årsmøtet har hver seksjon én stemme, og flertallet regnes etter antall stemmer. Ved opptelling av stemmer anses blanke stemmer som ikke avgitt. Står stemmene likt, avgjøres saken ved loddtrekning.

### 10-8 Flertallskrav ved ulike beslutninger på årsmøtet

(1) Beslutninger på årsmøtet tas med vanlig flertall av de avgitte stemmene hvis ikke annet flertallskrav er fastsatt i eierseksjonsloven eller vedtektene. Ved valg kan årsmøtet på forhånd fastsette at den som får flest stemmer skal regnes som valgt. Vedtektene kan ikke fastsette strengere flertallskrav enn det som er fastsatt i loven.

(2) Det kreves et flertall på minst to tredjedeler av de avgitte stemmene på årsmøtet for å ta beslutning om

- a) ombygging, påbygging eller andre endringer av bebyggelsen eller tomten som går ut over vanlig forvaltning og vedlikehold i det aktuelle sameiet
- b) omgjøring av fellesarealer til nye bruksenheter eller utvidelse av eksisterende bruksenheter
- c) salg, kjøp, utleie eller leie av fast eiendom, inkludert seksjoner i sameiet som tilhører eller skal tilhøre seksjonseierne i fellesskap, eller andre rettslige disposisjoner over fast eiendom som går ut over vanlig forvaltning
- d) samtykke til at formålet for én eller flere bruksenheter endres fra boligformål til annet formål eller omvendt

- e) samtykke til reseksjonering som nevnt i eierseksjonslovens § 20 annet ledd annet punktum
- g) endring av vedtektene.

#### **10-9 Flertallskrav for særlige bomiljøtiltak**

(1) Tiltak som har sammenheng med seksjonseierens bo- eller bruksinteresser, og som går ut over vanlig forvaltning, og som fører med seg økonomisk ansvar eller utlegg for seksjonseierne i fellesskap på mindre enn fem prosent av de årlige felleskostnadene, besluttet med vanlig flertall av de avgitte stemmene på årsmøtet. Hvis tiltaket fører med seg økonomisk ansvar eller utlegg for seksjonseierne i fellesskap på mer enn fem prosent av de årlige felleskostnadene, kreves det flertall på minst to tredjedeler av de avgitte stemmene på årsmøtet.

(2) Hvis tiltakene etter (1) fører med seg et samlet økonomisk ansvar eller utlegg for enkelte seksjonseiere på mer enn halvparten av folketrygdens grunnbeløp på det tidspunktet tiltaket besluttet, kan tiltaket bare gjennomføres hvis disse seksjonseierne uttrykkelig sier seg enige.

#### **10-10 Beslutninger som krever enighet fra alle seksjonseierne**

Alle seksjonseiere må, enten på årsmøtet eller på et annet tidspunkt, uttrykkelig si seg enige hvis sameiet skal kunne ta beslutning om

- a) salg eller bortfeste av hele eller vesentlige deler av eiendommen
- b) oppløsning av sameiet
- c) tiltak som medfører vesentlig endring av sameiets karakter
- d) tiltak som går ut over seksjonseierens bo- eller bruksinteresser, uavhengig av størrelsen på kostnaden som tiltaket medfører, og uavhengig av hvor stort økonomisk ansvar eller utlegg tiltaket medfører for de enkelte seksjonseiere.

#### **10-11 Beslutninger som krever samtykke fra seksjonseiere det gjelder**

Følgende beslutninger krever samtykke fra de seksjonseiere det gjelder:

- at eierne av bestemte seksjoner plikter å holde deler av fellesarealet vedlike
- innføring av vedtektsbestemmelser som begrenser den rettslige disposisjonsretten over seksjonen
- innføring av vedtektsbestemmelser om en annen fordeling av felleskostnadene enn det som følger av pkt. 6.

#### **10-12 Inhabilitet**

Ingen kan delta i en avstemning om

- a) et søksmål mot en selv eller ens nærstående
- b) ens eget eller ens nærståendes ansvar overfor sameiet
- c) et søksmål mot andre eller andres ansvar overfor sameiet dersom egen interesse i saken er vesentlig og kan stride mot sameiets interesser
- d) pålegg eller krav etter eierseksjonsloven §§ 38 og 39 som er rettet mot en selv eller ens nærstående.

Dette gjelder også for den som opptrer ved eller som fullmektig.

#### **11. FORHOLDET TIL EIERSEKSJONSLOVEN**

For så vidt ikke annet følger av disse vedtekter, gjelder reglene i lov om eierseksjoner av 16.6.2017 nr. 65.

Kyrksæterøra, 01.04.25

## **Protokoll årsmøtet For Sameiet Skeiet 01.04.2025**

### **Sak 1. Registrering av fremmøtte**

- a) Antall fremmøtte med stemmerett: 9 stk

Anne-Edel Steinveg, Håvard Mostad, Wenche Melvold, Elin Dromnes, Wenke Hyttnes, Mali Wessel, Jon Ove Øverland, Inger Heidi Saghaug og Oddgeir Slupphaug,

Forfall 1stk: Trine Vuttudal

- b) Antall fremlagte fullmakter: **Ingen**

### **Sak 2. Konstituering**

- a) Godkjenning av innkalling og saksliste.
  - Innkalling og saksliste godkjent uten bemerkninger.
- b) Valg av møteleder
  - Forslag fra styret på styreleder: Oddgeir Slupphaug.
- c) Valg av møtesekretær
  - Forslag: Oddgeir Slupphaug
- d) Valg av to til å underskrive protokoll
  - Møteleder og Håvard Mostad

### **Sak 3. Årsmelding 2024**

Styreleder legger frem årsmelding.

Styrets innstilling: Årsmelding godkjennes.

Årsmelding godkjent uten bemerkninger.

Årets dugnad satt til 22. og 24. April med trimming av trær i skråningen, vasking/soping og sjekk av tak og takrenner. (Snøfangere)

### **Sak 4. Årsregnskap 2024**

Styreleder legger frem årsregnskap.

Styrets innstilling: Årsregnskap godkjennes.

Årsregnskap godkjent uten bemerkninger.

**Sak 5:** Informasjon om samarbeid med kommunen og Multiconsult i forbindelse med oppdaget lekkasje av fyringsolje ved byggetrinn 1.

Saken ble gjennomgått og Oddgeir Slupphaug følger opp med Heim Kommune.

### **Sak 6. Gjennomgang av vedtekter**

Kyrksæterøra, 01.04.25

Styret ser at det kan være hensiktsmessig med en enkel gjennomgang av vedtekter. Vi ser på hva som er sameiets felles ansvar og hva som hører til den enkelte boenhet.

Det ble snakket litt løst og fast om avfallshåndtering, plenklipping og snømåking.

#### **Sak 7. Vedlikehold og beisning.**

Tilbud er innhentet fra Gulv og Mal og er på 60.000, - inkl mva for vasking og beisning av to vegger i Byggetrinn 2.

Tilbudet godkjennes og Oddgeir Slupphaug bestiller maling for utførelse på Mai.

#### **Sak 8. Innkomne saker:**

Det er registrert klukking i kloakksystemet, Bakken VVS har vært på sjekk med kamera fant ut at det hadde vært tett, men kanskje feilen ligger lenger ned i systemet, Oddgeir Slupphaug kontakter Heim Kommune for videre sjekk av kloakkrør.

#### **Sak 9. Behandling av styrehonorar**

Leder mottar styrehonoraret i sin helhet som tidligere år. Vedtatt i årsmøte.

#### **Sak 10. Valg**

Styrets kommentar:

Da det er noen endringer i boenhetene grunnet salg og flytting/utleie, synes styret det naturlig å diskutere dette på årsmøtet. Vi ber om at flest mulig stiller seg til disposisjon, slik at vi kan få til et fungerende styre. Nytt styre ble valgt:

Styreleder – Håvard Mostad - valgt for 1 år.

1. Styremedlem – Jon Ove Øverland - valgt for 2 år.

2. Styremedlem – Mali Pauline Wessel - valgt for 1 år.

Varamedlem – Anne-Edel Steinveg – valgt for 2 år.

Merknad: Det er tidligere bestemt valg på styreleder og ett styremedlem samtidig ett år og valg på ett styremedlem og varamedlem neste år. Dette er en ordning for at man ikke skal bytte ut et helt styre i et valg da dette kan medføre diskontinuitet.

Protokoll

Oddgeir Slupphaug

Håvard Mostad

Kyrksæterøra, 18.03.24

### **Protokoll årsmøtet For Sameiet Skeiet 18.03.2024**

#### **Sak 1. Registrering av fremmøtte**

a) Antall fremmøtte med stemmerett 9 stk

Anne-Edel Steinveg, Siri Sørensen, Wenche Melvold, Elin Dromnes, Wenke Hyttnes, Mali Wessel, Hedda Sofie Sterten, Inger Heidi Saghaug og Oddgeir Slupphaug,

Forfall 1 stk: Irmelin Mortensen Halstadtrø.

Fremtidige eiere: Liv Anne Bøysen og Håvard Mostad.

b) Antall fremlagte fullmakter: Ingen

#### **Sak 2. Konstituering**

a) Godkjenning av innkalling og saksliste

- Inkalling og saksliste godkjent uten bemerkninger

b) Valg av møteleder

- Forslag fra styret: Oddgeir Slupphaug.

c) Valg av møtesekretær

- Forslag: Oddgeir Slupphaug.

d) Valg av to til å underskrive protokoll

- Møteleder og Anne Edel Steinveg.

#### **Sak 3. Årsmelding 2023**

Styreleder legger frem årsmelding.

Styrets innstilling: Årsmelding godkjennes.

Årsmelding godkjent uten bemerkninger.

#### **Sak 4. Årsregnskap 2023**

Styreleder legger frem årsregnskap.

Styrets innstilling: Årsregnskap godkjennes.

Årsregnskap godkjent uten bemerkninger.

**Sak 5:** Informasjon om samarbeid med kommunen og Multiconsult i forbindelse med oppdaget lekkasje av fyringsolje ved byggetrinn 1. Tiltaket er satt på vent for å se om det kommer mer lekkasje, Heim Kommune har varslet at de ikke setter noe krav mot Sameiet Skeiet slik som saken står nå.

#### **Sak 6. Gjennomgang av vedtekter**

Styret ser at det kan være hensiktsmessig med en enkel gjennomgang av vedtekter. Vi ser på hva som er sameiets felles ansvar og hva som hører til den enkelte boenhet.

Vedtekter og Husordensregler gjennomgått. Mindre utvidelser av markplattning er OK.

Det kjøpes inn strøddunk og feiekoster i Byggetrinn 2. Beising 2024 vurderes.

### Sak 7. Innkomne saker:

Ingen innkomne saker

### Sak 8. Behandling av styrehonorar

Leder mottar styrehonoraret i sin helhet som tidligere, økes til 5000,-

Vedtatt i Årsmøte.

### Sak 9. Valg

Styreleder – Oddgeir Slupphaug - valgt for 1 år.

1. Styremedlem – Mali Pauline Wessel – Ikke på valg (1 år igjen)

2. Styremedlem – Hedda Sofie Sterten - valgt for 2 år.

Varamedlem – Anne-Edel Steinveg – Ikke på valg (1 år igjen)

Merknad: Det er tidligere bestemt valg på styreleder og ett styremedlem samtidig ett år og valg på ett styremedlem og varamedlem neste år. Dette er en ordning for at man ikke skal bytte ut et helt styre i et valg da dette kan medføre diskontinuitet. Det er et valg vi må forbigå denne gangen ettersom at både Wenche Hyttnes og Oddgeir Slupphaug var på valg. Oddgeir Slupphaug stepper derfor inn et år ekstra for å holde kontinuitet i Styret.

Protokoll

Oddgeir Slupphaug

Anne-Edel Steinveg



Heim kommune

Grimstad og Tønsager AS  
Innherredsveien 9  
7014 TRONDHEIM

Deres ref.	Vår ref.	Saksbehandler	Dato
	20/03372-2	Marit Oline Paulsen	10.07.2020

### Kirkeveien 3 - søknad om ferdigattest

Tillatelse til tiltak er gitt 05.01.2017 og midlertidig brukstillatelse for deler av tiltaket er gitt 04.12.2018.

Gjelder:

To boligbygg med 4 og 6 leiligheter med tilhørende bygninger for uteboder og carporter, samt tilbygg garasje på naboeiendommen gnr 101/238.

Byggested:  
Tiltakshaver:  
ANSVSØK:

Med hjemmel i plan- og bygningslovens (pbl) § 21-10 gis ferdigattest for tiltaket to boligbygg med 4 og 6 leiligheter med tilhørende bygninger for uteboder og carporter på gnr 101 bnr 192, samt tilbygg garasje på naboeiendommen gnr 101 bnr 238. Ferdigattesten gis på bakgrunn av mottatt søknad om ferdigattest og mottatt nødvendig sluttdokumentasjon.

Vi gjør oppmerksom på at ferdigattesten ikke er en bekreftelse på bygningens tekniske kvalitet, men en bekreftelse på vår avslutning i saken. Vi gjør oppmerksom på at vi, om det viser seg å være behov for det kan føre tilsyn og gi pålegg om utbedring av mangler som skyldes forhold i prosjektering og utførelse i inntil fem år etter at det er gitt ferdigattest (jf pbl § 23-3, 7. ledd). Ansvarlig foretak må oppbevare sin dokumentasjon om tiltaket like lenge. Ferdigattesten kan trekkes tilbake om det viser seg at den er utstedt på feil grunnlag.

Bygningen eller deler av den må ikke tas i bruk til annet formål enn det tillatelsen fastsetter (jf. pbl. § 20-1). Bruksendring krever særlig tillatelse (jf. pbl. § 20-1).

Ferdigattest er et enkeltvedtak som kan påklages i henhold til § 1-9 i plan- og bygningsloven og § 28 i forvaltningsloven. Klageadgangen er avgrenset til det som ikke er avgjort ved rammetillatelse og igangsettingstillatelse. En eventuell klage må framsettes skriftlig innen 3 uker etter at vedtak er fattet.

**Postadresse**  
Trondheimsveien 1, 7200 KYRKSÆTERØRA  
**E-post**  
post@heim.kommune.no

**Besøksadresse**  
Trondheimsveien 1  
**www.heim.kommune.no**

**Telefon**  
+47 72460000

**Org.nr**  
920 920 004

Med hilsen

Marit Oline Paulsen

Dokumentet er elektronisk godkjent og har ingen signatur

Kopi til:  
KYSTBYGG HITRA AS



## Melding til tinglysing

Det er ført en seksjonering i matrikkelen  
Det er ført med brukstilfelle: Seksjonering

Løpenummer for forretning: 602423446  
Vedlegg: Ja



Ansvar: Carolina Bakken  
Rett kopi bekreftes

### Rekvirent av tinglysing

Organisasjonsnr 940158893      Navn HEMNE KOMMUNE      Adresse Trondheimsveien 1, 7200 KYRKSÆTERØRA

### Rekvirent(er) av forretning

Fødselsdato/Orignr 976232909      Navn HEIMDAL EIENDOMSMEGLING AS      Bruksenhet Adresse Vestre Rosten 69, 7072 HEIMDAL

### Matrikkelenhet(er) som er seksjonert

Knr 5011      Gnr 101      Bnr 192

### Nye seksjoner

Knr	Gnr	Bnr	Fnr	Snr	Samelebrøk	Formålskode	Tilleggsareal bygning	Eksklusivt uteareal
5011	101	192	0	1	74/778	Boligseksjon	Ja	Nei
5011	101	192	0	2	93/778	Boligseksjon	Ja	Nei
5011	101	192	0	3	74/778	Boligseksjon	Ja	Nei
5011	101	192	0	4	93/778	Boligseksjon	Ja	Nei
5011	101	192	0	5	74/778	Boligseksjon	Ja	Nei
5011	101	192	0	6	74/778	Boligseksjon	Ja	Nei
5011	101	192	0	7	74/778	Boligseksjon	Ja	Nei
5011	101	192	0	8	74/778	Boligseksjon	Ja	Nei
5011	101	192	0	9	74/778	Boligseksjon	Ja	Nei
5011	101	192	0	10	74/778	Boligseksjon	Ja	Nei

Melding til tinglysing er hjemlet i Matrikkelloven § 24



Doknr: 1537819      Tinglyst: 12.11.2018  
STATENS KARTVERK



HEMNE KOMMUNE  
Rask, Landbruk, Miljø  
2000 Kyrksæterøra

6/11-2018  
Marit O. Paulsen

## Søknad om seksjonering

Tinglysingsrekvirenten (kommunen)		
Kommunen skal fylle ut dette feltet og sende skjemaet til Kartverket.		
Kommunens navn	Kommunens adresse	Kontaktperson
HEMNE	Trondheimsveien 1, 7200 Kyrksæterøra	

1. Opplysninger om innsenderen			
Feltet skal fylles ut av den som sender inn søknaden til kommunen. Dette kan være den som eier eiendommen (hjemmelshaveren), men også en advokat eller annen med fullmakt fra hjemmelshaveren(e).			
Navn	Fødselsnr./Org.nr.	E-postadresse	
Heimdal Eiendomsmegling AS	976 232 909	saksbehandlingprosjekt@hem.no	
Adresse	Postnummer	Poststed	Telefonnummer
Vestre Rosten 69	7072	HEIMDAL	73 87 15 00

2. Opplysninger om eiendommen				
Kommunenr.	Kommunens navn	Gårdsnr.	Bruksnr.	Festenr.
5011	HEMNE	101	192	

3. Hvem eier/fester eiendommen? (Hjemmelshaver(e))		
Fødselsnr./Org.nr. (11/9 siffer)	Navn	Eierandel (oppgis som brøk)
983 638 430	Kystbygg Hitra AS	1/1

4. Søknad (ønsket oppdeling av eiendommen)															
Eiendommen søkes oppdelt i eierseksjoner slik det fremgår av fordelingslisten nedenfor. Dersom eiendommen ønskes oppdelt i flere enn seksti seksjoner, må du fortsette utfyllingen på søknadens siste side.															
Seksjonsnummer	Seksjonens formål				Samelebrøk (teller)				Tilleggsareal						
	B = Boligseksjon (omfatter også fritidsboliger) N = næringsseksjon SB = samleseksjon bolig SN = samleseksjon næring				Her skriver du telleren til seksjonen. Nederst skriver du nevneren, som vil være summen av tellerne til samtlige seksjoner i sameiet.				Fyll ut denne kolonnen hvis seksjonen skal ha tilleggsareal. B = tilleggsareal i bygning G = tilleggsareal i grunn (krever oppmålingsforretning) BG = tilleggsareal i bygning og grunn (krever oppmålingsforretning)						
S.nr	Formål	Brøk (teller)	Tilleggsareal	S.nr	Formål	Brøk (teller)	Tilleggsareal	S.nr	Formål	Brøk (teller)	Tilleggsareal	S.nr	Formål	Brøk (teller)	Tilleggsareal
1	B	74	B	13				25				37			49
2	B	93	B	14				26				38			50
3	B	74	B	15				27				39			51
4	B	93	B	16				28				40			52
5	B	74	B	17				29				41			53
6	B	74	B	18				30				42			54
7	B	74	B	19				31				43			55
8	B	74	B	20				32				44			56
9	B	74	B	21				33				45			57
10	B	74	B	22				34				46			58
11				23				35				47			59
12				24				36				48			60
Sum tellere: 778				Nevner = 778											

Dato	Innsenderens underskrift
06.09.18	<i>[Handwritten Signature]</i>

Fastsatt av Kommunal- og moderniseringsdepartementet med hjemmel i forskrift 17. desember 2017 om bruk av standardisert søknad om seksjonering

Side 1 av 4

*[Handwritten Signature]*

5. Nødvendige dokumenter som skal tinglyses samtidig med seksjoneringen
Her skal søker kun gi opplysninger om dokumenter som er nødvendige for at seksjoneringen skal kunne tinglyses, for eksempel dokumenter som inneholder opplysninger om fordeling av opprinnelige sameiere.

6. Egenerklæring om at vilkårene i eierseksjonsloven er oppfylt
Hjemmelshaver(ne) erklærer at:
a) <input checked="" type="checkbox"/> hver seksjonseier har enerett til å bruke en bruksenhet
b) <input checked="" type="checkbox"/> hver bruksenhets hoveddel er en klart avgrenset og sammenhengende del av en bygning på eiendommen og har egen inngang fra fellesareal, fra naboendom eller fra egen tilleggsdel
c) <input checked="" type="checkbox"/> det er avsatt tilstrekkelig parkeringsareal til å sikre det antallet parkeringsplasser som følger av byggetillatelsen eller plangrunnlaget
d) <input checked="" type="checkbox"/> seksjoneringen omfatter alle bruksenhetene i eiendommen
e) <input checked="" type="checkbox"/> seksjoneringen omfatter bare én grunneiendom, festegrund eller anleggseiendom, eller at kommunen med samtykke fra Kartverket har gjort unntak fra vilkåret
f) <input checked="" type="checkbox"/> det er fastsatt om den enkelte seksjon skal brukes til boligformål eller annet formål, og bruksformålet er i samsvar med arealplanformålet, eller annen bruk det er gitt tillatelse til
g) <input checked="" type="checkbox"/> rammetillatelse eller igangsettingstillatelse er gitt dersom seksjoneringen gjelder planlagt bygning eller søknadspålegg i eksisterende bygg
h) <input checked="" type="checkbox"/> arealer som andre seksjonseiere trenger tilgang til, og arealer som etter plan- og bygningsloven er avsatt til felles uteoppholdsareal, seksjoneres til fellesareal
i) <input checked="" type="checkbox"/> det er fastsatt vedtekter.

Hjemmelshaver(ne) er kjent med at det er straffbart å avgi eller benytte uriktig erklæring, jf. straffeloven § 365

7. Egenerklæring om at lovens tilleggsvilkår for seksjonering til bolig er oppfylt
Hjemmelshaver(ne) erklærer at:
<input checked="" type="checkbox"/> Hver boligseksjon er en lovlig etablert boenhet etter plan- og bygningsloven og har kjøkken, bad og wc innenfor hoveddelen av bruksenheten og at bad og wc er i eget eller egne rom eller
<input type="checkbox"/> boligseksjonen skal brukes til fritidsbolig, eller
<input type="checkbox"/> alle boligene inngår i en samleseksjon bolig

Dato	Innsenderens underskrift
06.09.18	<i>[Handwritten Signature]</i>

Fastsatt av Kommunal- og moderniseringsdepartementet med hjemmel i forskrift 17. desember 2017 om bruk av standardisert søknad om seksjonering

Side 2 av 4

*[Handwritten Signature]*

**8. Vedlegg som skal følge søknaden**

- Situasjonsplan over eiendommen som tydelig angir eiendommens grenser, omrisset av bebyggelsen og grensene for eventuelle utendørs tilleggsdeler som skal inngå i bruksenheter
- Plantegninger over etasjene i bygningen, inkludert kjeller og loft. På tegningene skal bruksenhets arealer og avgrensinger, forslag til seksjonsnummer og bruken av de enkelte rom angis tydelig
- Sameiets vedtekter
- Rekvisisjon av oppmålingsforretning dersom noen av bruksenheter har utendørs tilleggsareal
- Dokumentasjon på at boligseksjoner oppfyller kravene til å være selvstendige boenheter etter plan- og bygningsloven. Som regel vil slik dokumentasjon fremgå av tillatelse etter plan- og bygningsloven, men også opplysninger fra matrikkelen, tinglyste klausuler eller annet dokument kan tjene som dokumentasjon
- Samtykke fra rettighetshaver hvis det er tinglyst urådighetserklæring som går ut på at eiendommen ikke kan disponeres over uten samtykke fra rettighetshaver. Samtykket må være med original signatur
- Dersom det er flere hjemmelshavere til eiendommen som skal seksjoneres, skal skjemaet «Fordeling av sameieandeler ved seksjonering» vedlegges.

**9. Innsendte plantegninger**

Som hjemmelshaver(e) bekrefter jeg/vi at de vedlagte plantegningene stemmer overens med den faktiske planløsningen

**10. Underskrifter**

Sted og dato	Hjemmelshavers underskrift	Gjenta navn med blokkbokstaver
Sandstad 31.08.18	<i>Erik Rantheim</i>	ERIK RANTHEIM

**11. Kommunens saksbehandling**

- Kommunen har utarbeidet og vedlagt matrikkelkart for utendørs tilleggsdeler
- Brev med orientering om vedtaket er sendt til innsenderen (må krysses av)

**12. Kommunen bekrefter at tillatelse til seksjonering er gitt for (må fylles ut):**

Kommunenr. 5011	Kommunens navn HEMNE	Gårdsnr. 101	Bruksnr. 192	Festnr.
Dato 15/10-18	Underskrift Mant O. Paulsen	Stempel  HEMNE KOMMUNE Teknisk, Landbruk, Miljø 7200 Kyrreåkerøra		
Dato 06.09.18	Innsenderens underskrift <i>Helmer Gresseth</i>			

Fastsatt av Kommunal- og moderniseringsdepartementet med hjemmel i forskrift 17. desember 2017 om bruk av standardisert søknad om seksjonering

Side 3 av 4

*E.R.*

**4. Søknad (ønsket oppdeling av eiendommen), fortsettelse.**

Eiendommen søkes oppdelt i eierseksjoner slik det fremgår av fordelingslisten nedenfor

Seksjonsnummer	Seksjonens formål			Sameiebrøk (teller)			Tilleggsareal					
	Brøk (teller)	Tilleggsareal	S.nr	Brøk (teller)	Tilleggsareal	S.nr	Brøk (teller)	Tilleggsareal	S.nr	Brøk (teller)	Tilleggsareal	
61			85			109			133			157
62			86			110			134			158
63			87			111			135			159
64			88			112			136			160
65			89			113			137			161
66			90			114			138			162
67			91			115			139			163
68			92			116			140			164
69			93			117			141			165
70			94			118			142			166
71			95			119			143			167
72			96			120			144			168
73			97			121			145			169
74			98			122			146			170
75			99			123			147			171
76			100			124			148			172
77			101			125			149			173
78			102			126			150			174
79			103			127			151			175
80			104			128			152			176
81			105			129			153			177
82			106			130			154			178
83			107			131			155			179
84			108			132			156			180
Sum tellere:						Nevner =						
Dato 06.09.18		Innsenderens underskrift <i>Helmer Gresseth</i>										

Fastsatt av Kommunal- og moderniseringsdepartementet med hjemmel i forskrift 17. desember 2017 om bruk av standardisert søknad om seksjonering

Side 4 av 4

*E.R.*

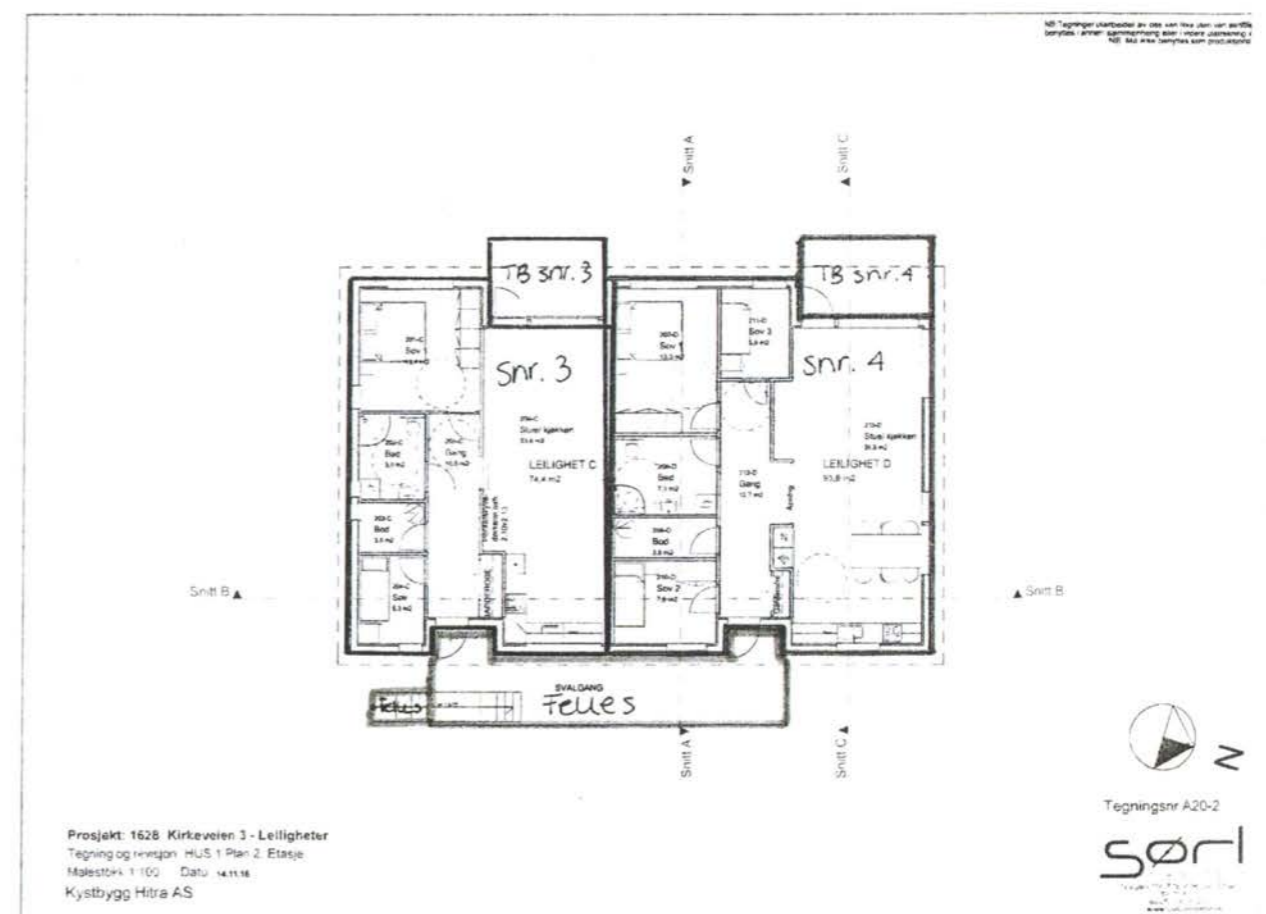



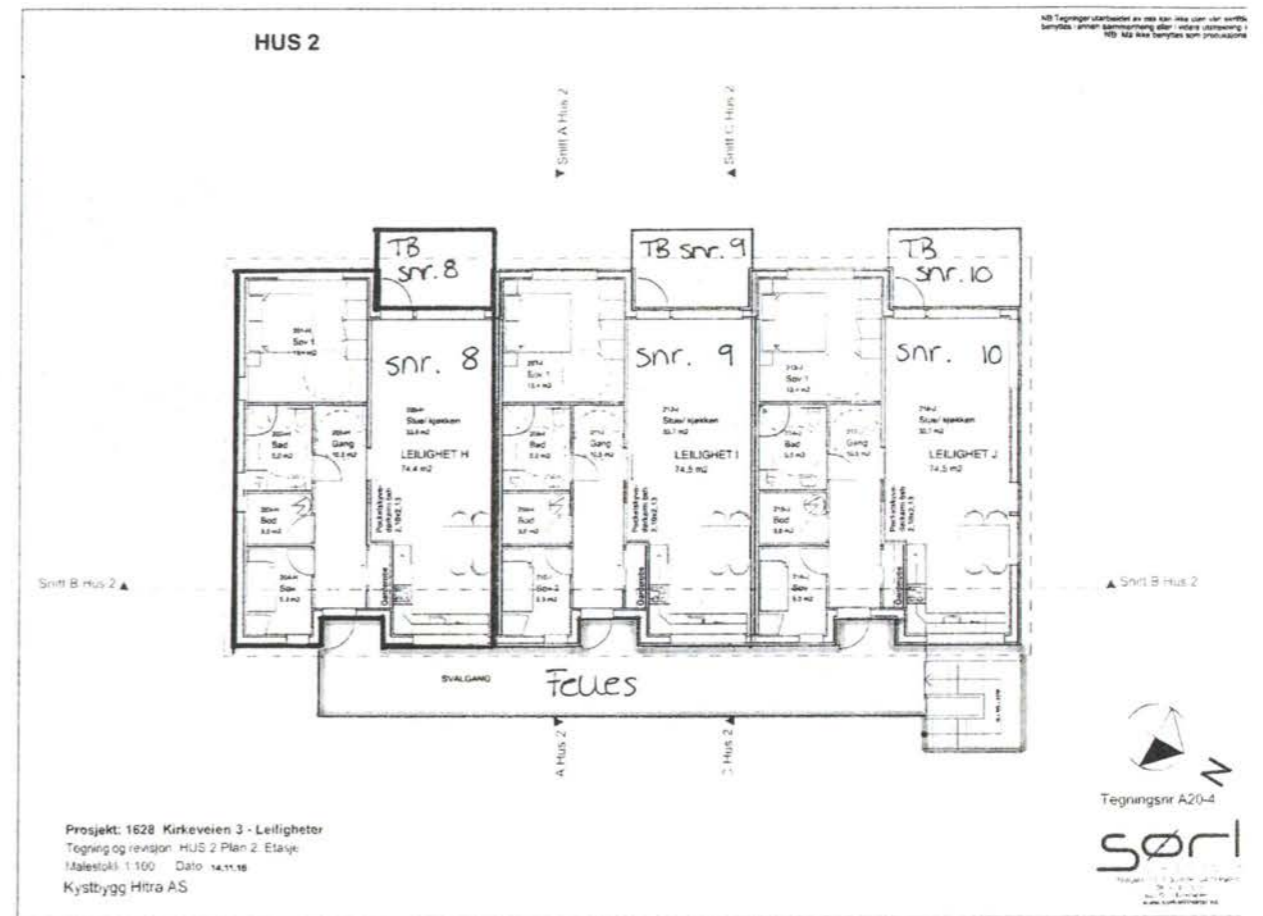

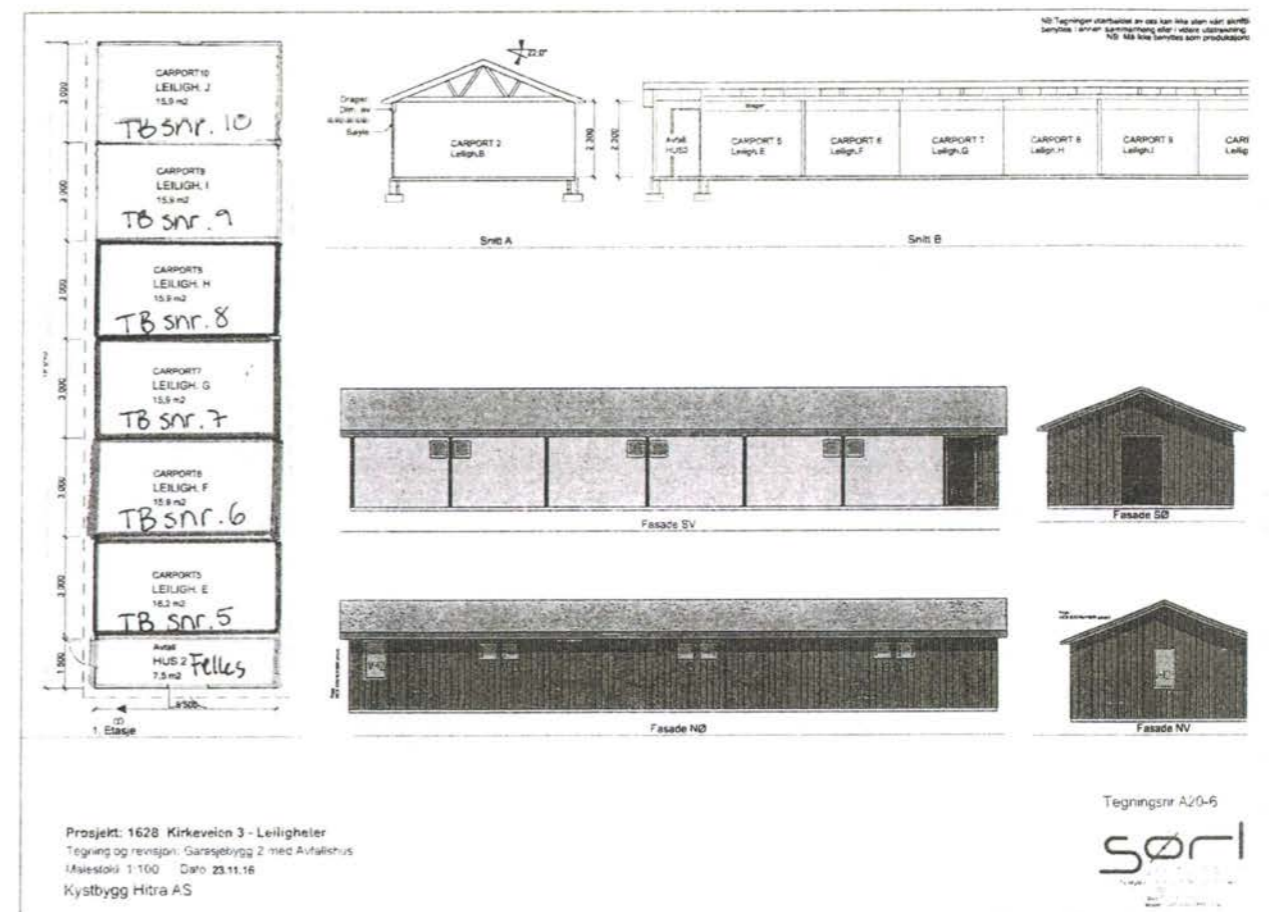
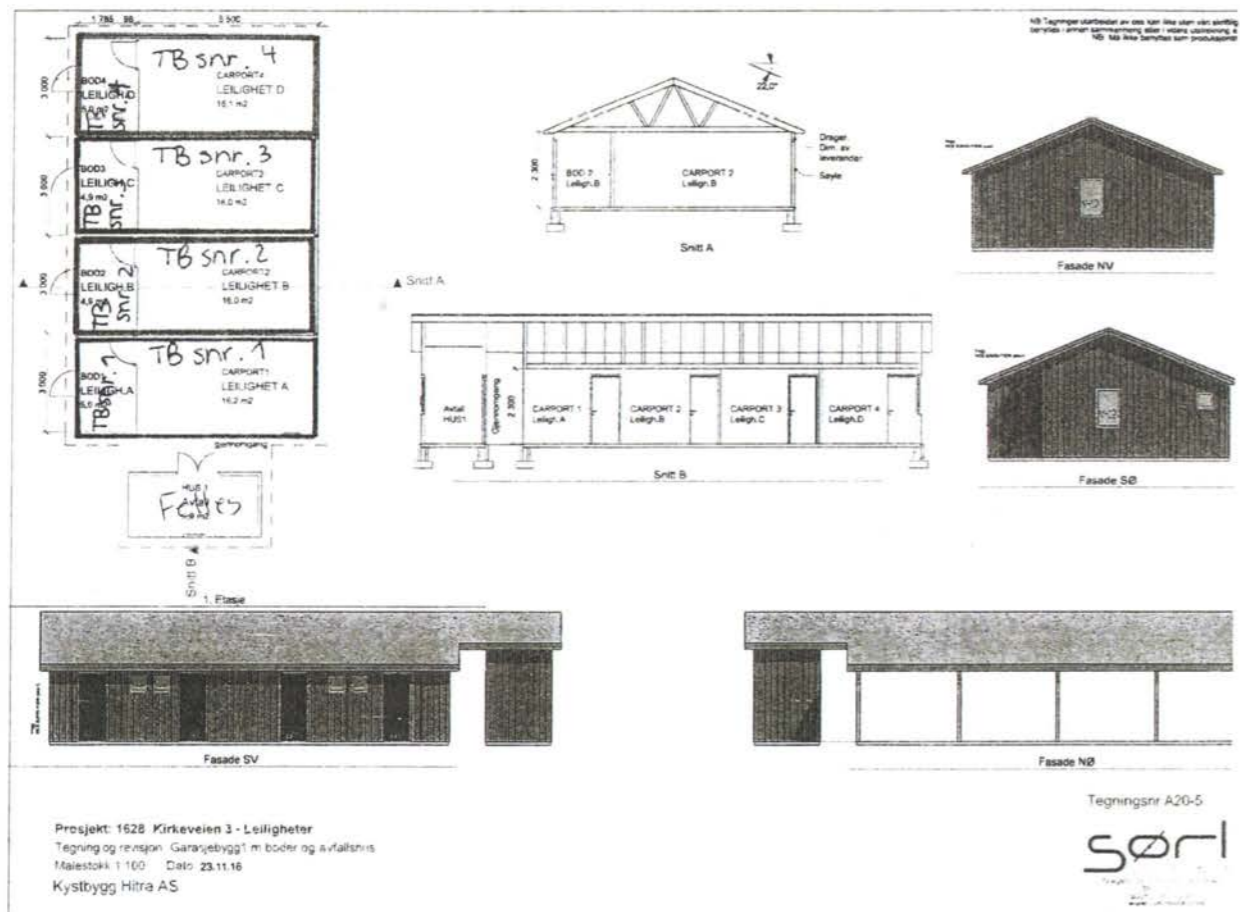

☒ Denne garasjen  
tilhører naboeiendommen.  
Etnr.: 101 Bnr.: 238

NO Tegninger skal alltid av leses i sin helhet og i sammenheng med de tekniske tegningsregler og andre dokumenter som er knyttet til prosjektet.

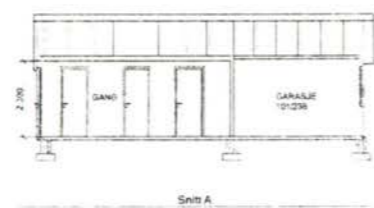
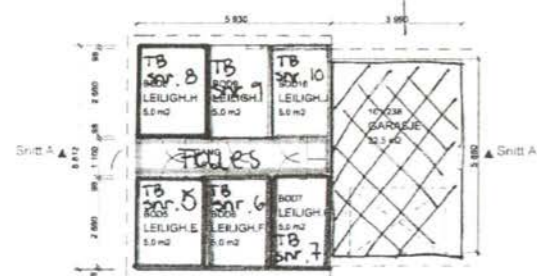

Fasade SV



Fasade ØST



Fasade NØ

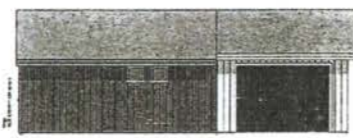

Fasade SØ

Prosjekt: 1628 Kirkeveien 3 - Leiligheter  
Tegning og revisjon: Bod-bygg Hus 2 og garasje  
Målestokk: 1:100 Dato: 23.11.16  
Kystbygg Hitra AS

Tegningssnr A20-7

**sørli**

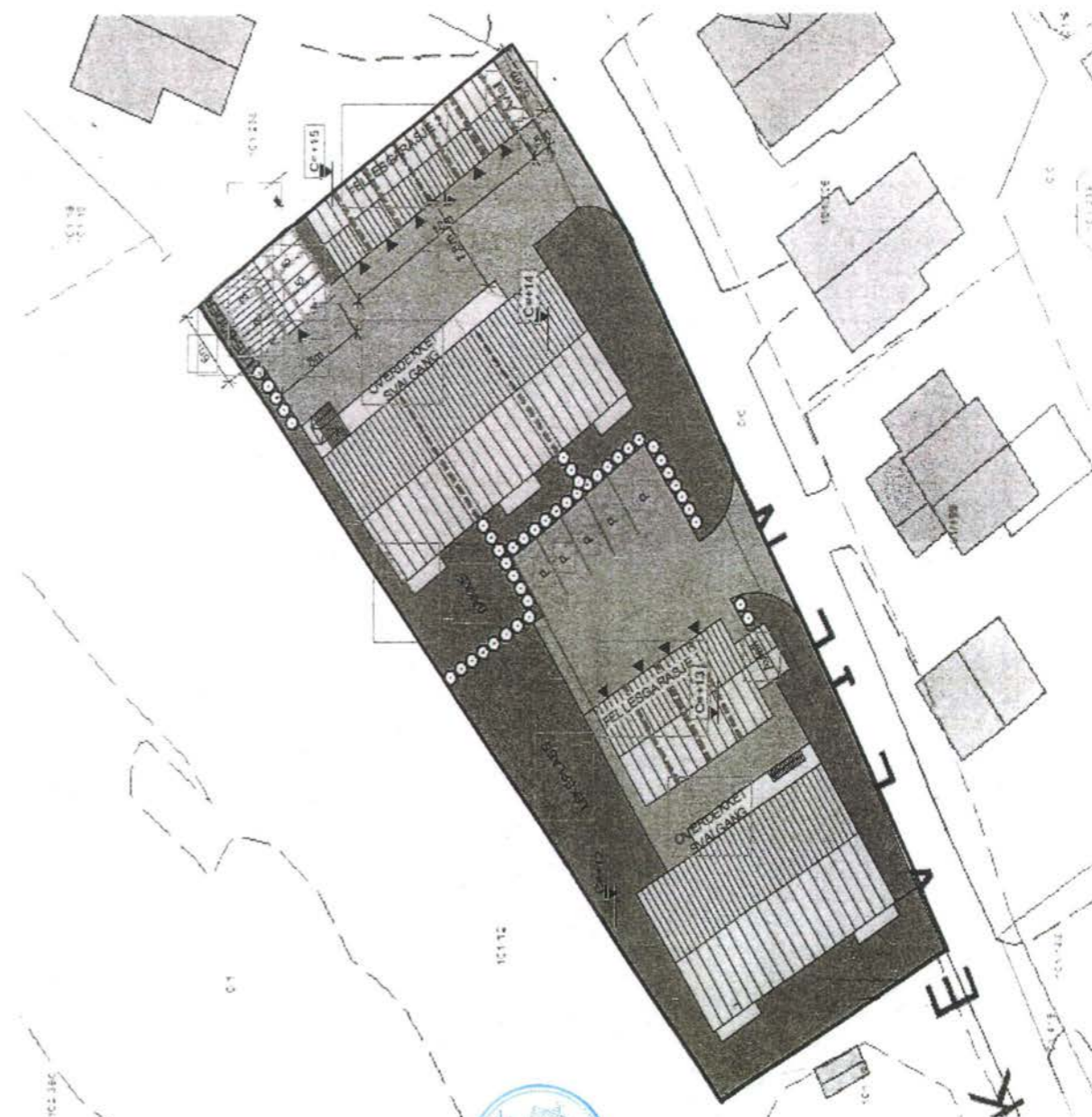

Eiendomsgrenser

- Middels - høy nøyaktighet
- Mindre nøyaktig
- Lite nøyaktig
- Skissenøyaktighet eller uviss
- - - Omtvistet grense
- - - Vannkant
- - - Vegkant
- - - Fiktiv grenselinje
- - - Teigdelelinje
- - - Punktfeste

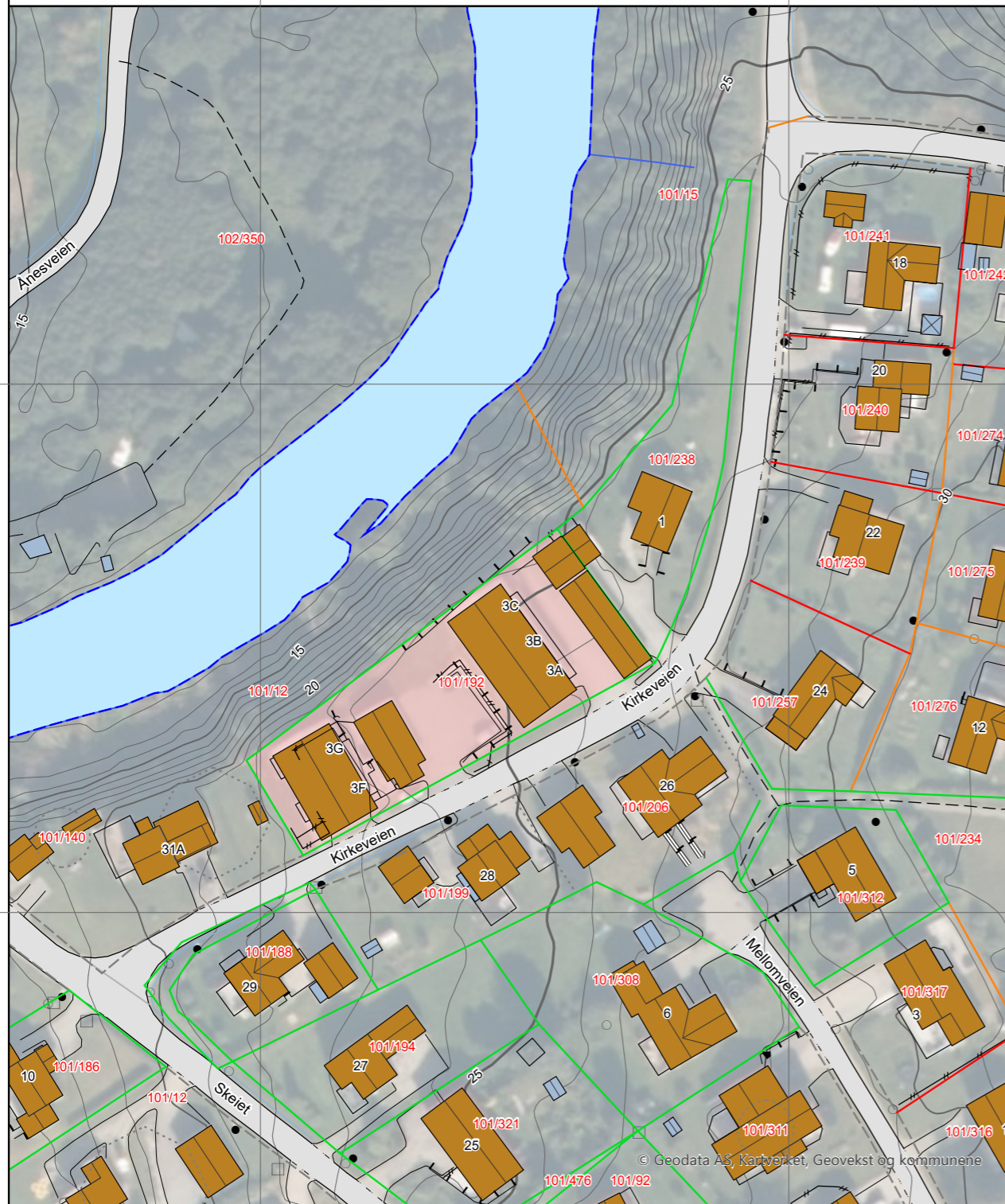

© Geodata AS, Kartverket, Geovekst og kommunene

Kartgrunnlag: Geovekst, Norge i Bilder - 8193  
Det tas forbehold om feil og mangler i kartet.  
Kartet kan ikke benyttes i byggesaksbehandling.

Eiendomsgrenser

- Middels - høy nøyaktighet
- Mindre nøyaktig
- Lite nøyaktig
- Skissenøyaktighet eller uviss
- - - Omtvistet grense
- - - Vannkant
- - - Vegkant
- - - Fiktiv grenselinje
- - - Teigdelelinje
- - - Punktfeste

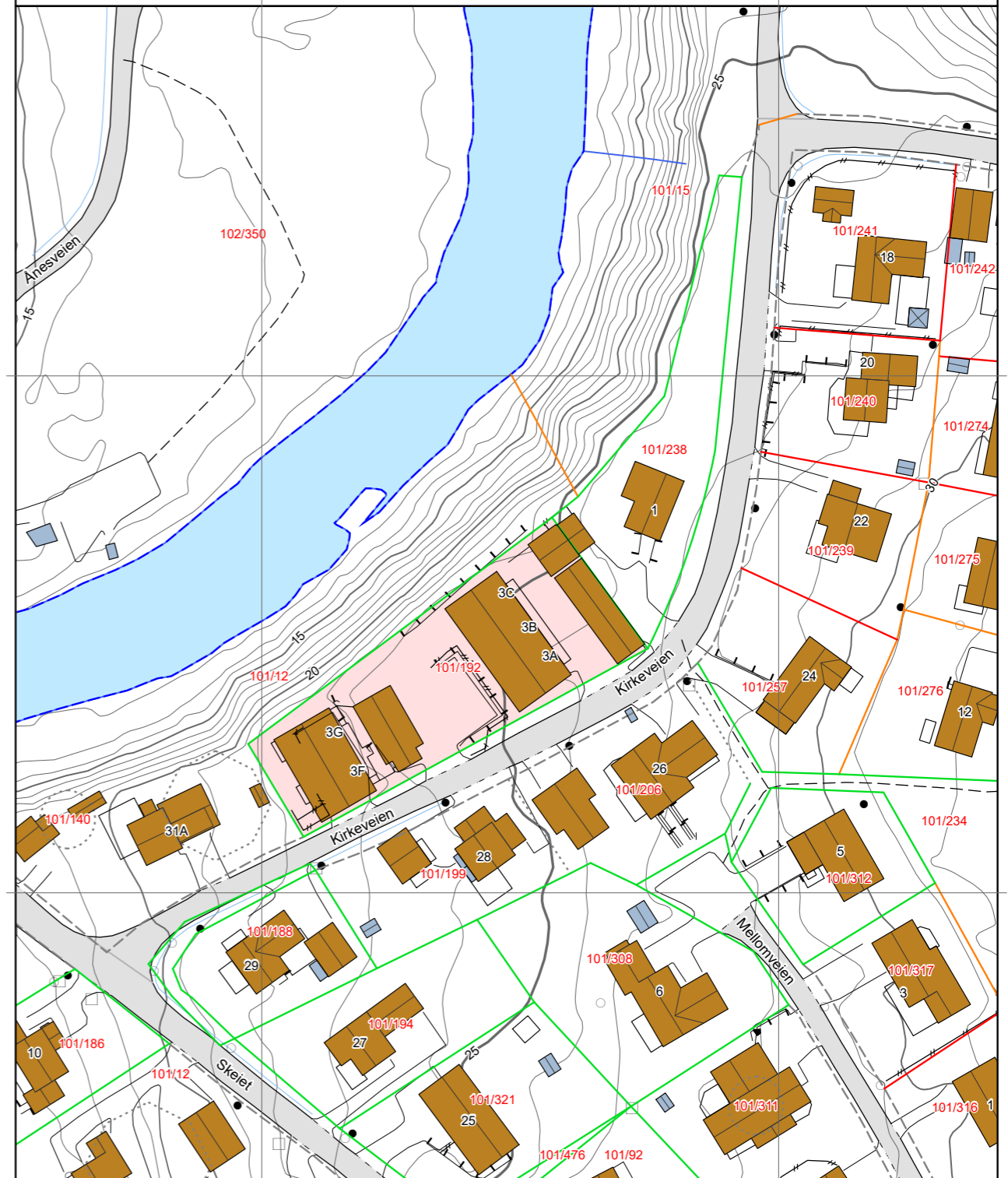

Kartgrunnlag: Geovekst - 8193

Det tas forbehold om feil og mangler i kartet.  
Kartet kan ikke benyttes i byggesaksbehandling.



### Tegnforklaring

- Adressepunkt
- ✱ Kulturminne - punkt
- Naturvernområde - punkt
- Kulturminne - flate
- Naturvernområde - flate
- Bygningslinjer
- - - Tiltaklinje
- Eiendomsgrenser**
- Middels - høy nøyaktighet, 3-30 cm
- Mindre nøyaktig, 31-199 cm
- Lite nøyaktig, 200-499 cm
- Skissenøyaktighet eller uviss, 500-9999 cm
- Stolpe
- Anlegg
- Veglinje
- - - Sti
- ==== Traktorveg
- Bekk/kanal/grøft
- Høydekurver**
- Metersnivå
- 5-metersnivå
- 25-metersnivå
- Forsenkning terreng
- Hjelpekurve
- Dybdekurve
- Valgt eiendom
- Bolig, uthus, landbruk
- Fritids-/sesongbosted
- Bygning, annen kjent type
- Bygning uten matrikkelinformasjon
- Parkeringsområde
- VegGåendeOgSyklende
- Trafikkey
- VegKjørende
- Vassflater
- Bre
- AndreTiltak
- BygningTiltak, endring
- BygningTiltak, nybygg
- BygningTiltak, riving
- SamferdselTiltak
- Andre tiltaktyster/spesifiseringer

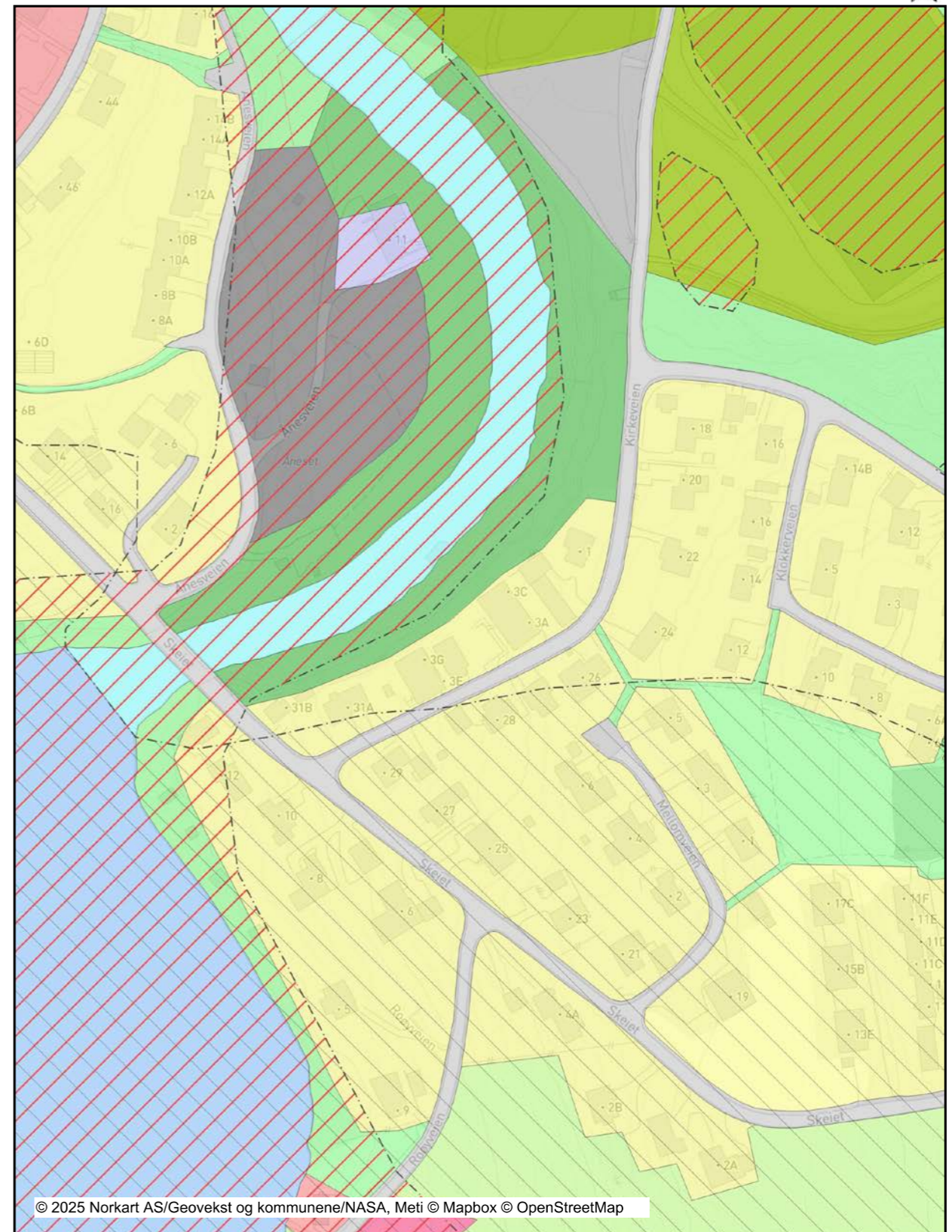

© 2025 Norkart AS/Geovekst og kommunene/NASA, Meti © Mapbox © OpenStreetMap

Det tas forbehold om riktigheten eller fullstendigheten av opplysningene i dette dokumentet. Det kan ikke rettes krav som følge av at disse opplysningene benyttes som grunnlag for beslutninger.

## Tegnforklaring

<b>Kommuneplan-Begyggelse og anlegg (PBL2008 §11)</b>	
	Boligbebyggelse - nåværende
	Forretning - nåværende
	Tjenesteyting - nåværende
	Tjenesteyting - fremtidig
	Idrettsanlegg - nåværende
<b>Kommuneplan-Samferdselsanlegg og teknisk infras</b>	
	Veg - nåværende
	Parkering - nåværende
	Parkering - fremtidig
<b>Kommuneplan-Grønnstruktur (PBL2008 §11-7 NR.3)</b>	
	Naturområde - fremtidig
	Turdrag - nåværende
	Friområde - nåværende
<b>Kommuneplan-Landbruk-, natur- og friluftsmål s.</b>	
	LNFR-areal - nåværende
<b>Kommuneplan-Bruk og vern av sjø og vassdrag(PB)</b>	
	Drikkevannr - nåværende
	Naturområde vann - nåværende
<b>Kommuneplan-Hensynsoner (PBL2008 §11-8)</b>	
	Faresone - Flomfare
	Faresone - Annen fare
	Sikringsone - Nedslagsfelt drikkevann
	Støysone - Rød sone iht. T-1442
	Detaljeringsone-Reguleringsplan skal fortsatt gjelde
<b>Kommuneplan-Linje- og punktsymboler(PBL2008)</b>	
	Faresone grense
	Sikringsonegrense
	Støysonegrense
	Detaljeringsgrense
<b>Felles for kommuneplan PBL 1985 og 2008</b>	
	Planområde
	Grense for arealformål
	Gangveg bro - framtidig
	Turveg/turdrag - framtidig

KOMM. DEP. TET  
06597 | 16. NOV 62

~~Forslag til~~ Vedtekter for regulerings og bebyggelsesplan for deler av Scheiåt.

- §1. Det regulerte område er på planen vist med reguleringsgrense. Innenfor denne begrensningsslinje skal bebyggelsen plasseres i forhold til gater og plasser som vist på planen.
- §2. Bygningsrådet skal ved sin behandling av byggemeldinger ha for øyet at bebyggelsen får en god form og materialbehandling og at bygningene får en harmonisk utforming. Således skal utvendig veggbehandling, farge og puss godkjennes av bygningsrådet.
- §3.a. Bygningsrådet skal påse at eventuell innhegning mot gate utformes ensartet for alle fronter langs en gatestrekning. Gjerdenes høyde, utforming og farge skal godkjennes av bygningsrådet. Gjerdene må ikke være over 80 cm høge.
- b. For regulert rekkehusbebyggelse kan bygningsrådet forby gjerder innenfor det areal som hører til vedkommende rekkehus.
- c. Hvor hensyn til trafikksikkerheten tilsier det, kan bygningsrådet pålegge grunneieren å sette opp gjerde mot trafikert gate.
- §4.a. Maksimal gesimshøyde for 2- etasjes hus er 6 m.
- b. Høyden til gesims måles fra grunnens planerte nivå.
- §5. På tomter med frittliggende småhus tillates kun oppført eneboliger. Småhusene skal ha saltak med takvinkel mellom 15° og 30°. Møneretning er ført på planen.
- §6.a. Med byggemelding skal sendes inn situasjonskart med angivelse av hvordan tomten tenkes planert.
- b. På situasjonskartet skal angis plass for tørkestativ og søppelspann.
- §7.a. Det skal på egen grunn reserveres plass for minst 1 garasje per leilighet.
- b. I forbindelse med byggemeldingen skal garasjeplasseringen inntegnes på situasjonskartet selv om garasjen ikke skal bygges samtidig med huset.

- c. Garasjen skal anbringes minst 5 m innenfor gatelinjen. Ellers gjelder som alminnelig regel at det i forbindelse med garasje skal være oppstillingsplass for bilen utenfor gatelinjen. Hvor forholdene tillater det skal oppstillingsplassen anlegges mellom garasjedøren og gatelinjen.
- d. Enkeltgarasjer tillates ikke frittliggende, men bare i sammenheng med hovedhuset, enten som tilbygg eller i kjeller.
- e. På steder hvor de krav som er nevnt under punkt c og d av terrengmessige grunner eller andre grunner er vanskelig, særlig kostbart eller umulig å oppfylle, kan bygningsrådet gi dispensasjon.
- §8. Ved siden av disse vedtekter kommer bestemmelsene i bygningsloven og de alminnelige bygningsvedtekter til anvendelse.
- §9. Etter vedtektenes ikrafttreden er det ikke tillatt ved private servitutter å etablere forhold som strider mot disse vedtekter.

*Vedtatt i Spørsmål kommisjon 15.3.1962.  
Stadfestet av Kommisjonen og Ans. dep.  
dokumentet i brev til den 17.3.1962.*



## OVERSIKT OVER LØSØRE OG TILBEHØR TIL EIENDOMMEN

Oversikten er utarbeidet av Norges Eiendomsmeglerforbund, Eiendom Norge og Advokatforeningens Eiendomsmeglingsgruppe, og er gjeldende fra 1. januar 2020.

### Generelt

Lov om avhending av fast eiendom (avhendingslova/avhl.) av 3. juli 1992 regulerer kjøper og selgers rettigheter og plikter ved overdragelse av fast eiendom og andeler i borettslag.

I henhold til avhl. § 3-4 skal eiendommen, når annet ikke er avtalt, overdras med innredninger og utstyr som etter lov, forskrift eller annet offentlig vedtak skal følge med. Det samme gjelder varig innredning og utstyr som enten er fastmontert eller er særskilt tilpasset bygningen, jf. avhl. § 3-5. Loven inneholder ingen detaljert oversikt over hva som omfattes av «innredning og utstyr», og over hva som skal regnes som «fastmontert eller særskilt tilpasset».

Partene kan fritt avtale hva som skal følge med eiendommen ved salg. Bransjens liste over løsøre og tilbehør som skal følge med eiendommen, er en del av avtalen mellom kjøper og selger dersom ikke annet er opplyst i salgsoppgaven, kjøper har tatt forbehold i bud eller avtale på annen måte er inngått. Der intet annet er avtalt, vil løsøre og tilbehør medfølge slik dette fremkommer av avhl. § 3-4 og § 3-5 og denne oversikt.

Produkter og installasjoner som medfølger overdras uten noen form for garantier, utover eventuell gjenværende leverandørgaranti.

Dersom det er noe i nedenstående liste som ikke finnes på eiendommen, vil det heller ikke medfølge.

1. HVITEVARER medfølger der dette er spesielt angitt i salgsoppgaven.
2. HELDEKKENDE TEPPER følger med uansett festemåte.
3. VARMEKILDER, slik som ovner, kaminer, peiser, varmpumper og panelovner, følger med uansett festemåte. Frittstående biopeiser/varmeovner og terrassevarmere medfølger ikke. Det følger ikke med varmekilder i rom som ikke har vegg- eller fastmonterte varmekilder på visning.
4. TV, RADIO OG MUSIKKANLEGG. TV-antennor og fellesanlegg for TV, herunder parabolantenne, og tuner/dekoder/tv-boks medfølger der dette eies av selger. Veggmontert TV/flatskjerm med tilhørende festeordning samt musikkanlegg følger ikke med (se også punkt 12).
5. BADEROMSINNREDNING/UTSTYR. Badekar, dusjkabinett, dusjvegger, alle fastmonterte speil og hyller, fastmonterte glass- og håndkleholdere, herunder håndklevarmere samt baderomsinnredning, medfølger.
6. GARDEROBESKAP medfølger, selv om disse er løse. Fastmonterte garderobehyller og knagger medfølger. Innredning i garderobeskap, for eksempel løse eller fastmonterte trådkurver, hyller, stenger og lignende, medfølger.

# Boligkjøperforsikring

7. KJØKKENINNREDNING medfølger, herunder også åpne, fastmonterte hyller og løs eller fastmontert kjøkkenøy.

8. MARKISER, PERSIENNER og annen type innvendig og utvendig solskjerming, gardinoppheng, lamellgardiner og liftgardiner medfølger.

9. AVTREKKSIVIFTER av alle slag, samt fastmonterte aircondition/ventilasjonsanlegg, medfølger.

10. SENTRALSTØVSUGER medfølger med komplett anlegg, herunder slange, munnstykke mm.

11. LYSKILDER. Kupler, lysstoffarmatur, fastmonterte "spotlights", oppheng og skinner med spotlights samt utelys og hagebelysning medfølger. Vegglamper, krokhangte lamper, lysekroner, prismelamper og lignende som er koblet til sukkerbit eller stikkontakt følger likevel ikke med.

12. INSTALLERTE SMARTHUSLØSNINGER med sentral som styrer lys, varme, lyd o.l., samt tilhørende trådløse enheter som brytere, sensorer, kameraer, integrerte høyttalere el. medfølger. Enkle lysstyringssystem f.eks. med en sentral som kun styrer lyspærer eller smartpærer montert i sokkel medfølger likevel ikke.

13. UTVENDIGE SØPPELKASSER og eventuelt holder/hus til disse medfølger.

14. POSTKASSE medfølger.

15. UTENDØRS INNRETNINGER slik som flaggstang, fastmontert tørkestativ, samt andre faste utearrangementer som f.eks. badestamp, boblekar/jacuzzi og liknende utendørs kar, lekestue, lekestativ, utepeis, fastmontert trommel til vannslange, medfølger. Guidekabel/avgrensingskabel til robotgressklipper medfølger, men robotgressklipper og ladestasjon for denne medfølger ikke.

16. FASTMONTERT VEGGLADER/LADESTASJON TIL EL-BIL medfølger uavhengig av hvor laderen er montert.

17. SOLCELLEANLEGG med tilhørende teknisk infrastruktur medfølger.

18. GASSBEHOLDER til gasskomfyr og gasspeis medfølger.

19. BRANNSTIGE, BRANNTAU, feiestige og lignende medfølger der dette er påbudt. Løse stiger medfølger ikke.

20. BRANNSLUKNINGSAPPARAT, BRANNSLANGE og RØYKVARSLER medfølger der dette er påbudt. Det er eier og brukers plikt til å se til at utstyret forefinnes på enhver eiendom. Hvis annet ikke er uttrykkelig avtalt, skal dette derfor alltid følge med ved salg av eiendom.

21. SAMTLIGE NØKLER til eiendommen som selger er i besittelse av skal overleveres kjøper på overtakelsen, herunder nøkler til eventuelle boder, uthus, garasjeportåpner e.l. Låses boder, uthus e.l. med hengelås, skal lås og nøkler til disse medfølge.

22. GARASJEHYLLER, bodhyller, lagringshyller og oppheng til bildekk medfølger såfremt de er fastmontert.

Planter, busker og trær som er plantet på tomten, eller fastmonterte kasser og lignende er en del av eiendommen og medfølger i handelen.

- Advokathjelp ved boligkjøpet og i 5 år fremover.
- Er kjøpers motvekt til selgers boligselgerforsikring.
- Gir deg advokathjelp hele veien til rettskraftig dom, om nødvendig.

Andelsbolig/aksjeleilighet:	<b>Kr 7 900</b>
Selveierleilighet/rekkehus:	<b>Kr 10 900</b>
Ene-/tomannsbolig, tomt:	<b>Kr 15 900</b>

Fritidsbolig følger øvrige boligtyper.

## Boligkjøperforsikring PLUS

- Samme dekning som HELP Boligkjøperforsikring.
- I tillegg får du advokathjelp på de viktigste rettsområdene i privatlivet.



## PLUS dekkes også disse rettsområdene

- Samboeravtale, ektepakt og arv
- Forbrukerkjøp og håndverkertjenester
- Utleie og naboforhold
- Tomtefeste, veirett og andre servitutter
- Plan- og bygningsrett
- Skatt ved oppussing, utleie og eiendomssalg
- Tilgang til digitale juridiske avtaler via Min side

**PLUS** gir boligeiere et sterkt rabattert advokattilbud i og utenfor domstolene. Få advokathjelp når du trenger det fra Norges største advokatmiljø for privatpersoner. **PLUS** kan bare tegnes samtidig med boligkjøperforsikringen, og koster kun kr 2 800 i tillegg. **PLUS** fornyes årlig.

Boligkjøperforsikring tegnes hos eiendomsmegler senest ved kontraktsgenerering og gir rett til advokathjelp inntil 5 år etter overtakelse. Forsikringen betales som del av oppgjøret ved boligkjøpet. PLUSdekningen fornyes årlig ved faktura fra HELP.

Egenandel kr 4 000 påløper ved takst, tvist eller 10 timer advokatbistand, avhengig av hva som kommer først. Meglerforetaket mottar kr 4 800/4 900/5 400 i kostnadsgodtgjørelse, avhengig av boligtype, samt et tillegg på kr 1 000 ved salg av PLUS.

*Vi unner ingen å stå alene*

Har du spørsmål? Kontakt HELP på [help.no/minside](http://help.no/minside), telefon 22 99 99 99 eller epost [post@help.no](mailto:post@help.no)

**HELP**  
Rett skal være rett. For alle.

Vi tar forbehold om pris- og vilkårsendringer. Hvis premien ikke er innbetalt ved overtakelse, vil avtalen bli kansellert. For fullstendig informasjon om dekning og vilkår, se [help.no](http://help.no).



# Forbrukerinformasjon om budgivning

Sist oppdatert med virkning fra 1. juli 2025, i forbindelse med ikrafttredelse av endringer i eiendomsmeglingsloven.



Informasjonen er utarbeidet av Forbrukerrådet, Advokatforeningen ved Lovutvalget for eiendomsmegling, Eiendom Norge og Norges Eiendomsmeglerforbund, på grunnlag av bl.a. eiendomsmeglingsloven § 6-8.

Nedenfor gis en oversikt over de retningslinjer som anbefales ved budgivning på eiendommen. Avslutningsvis gis også en kort oversikt over de viktigste rettsreglene tilknyttet budgivning.

Før det legges inn bud på eiendommen oppfordres budgiver til å sette seg inn i all relevant informasjon om eiendommen, herunder salgsoppgave og tilstandsrapport.

## GJENNOMFØRING AV BUDGIVNING:

1. Alle bud skal inngis skriftlig til megler, som formidler disse videre til selger. Med skriftlige bud menes også elektroniske meldinger som e-post og SMS når informasjonen i disse er tilgjengelig også for ettertiden. Kravet til skriftlighet gjelder også budforhøyelser, og motbud (bud fra selger), aksept eller avslag fra selger. Før formidling av bud til selger skal megler innhente gyldig legitimasjon og signatur fra budgiver. Kravet til legitimasjon og signatur er oppfylt for budgivere som benytter e-signatur som f.eks. BankID eller MinID.

2. Et bud bør inneholde eiendommens adresse (eventuelt gnr/bnr), kjøpesum, budgivers kontaktinformasjon, finansieringsplan, akseptfrist, overtakelsesdato og eventuelle forbehold som for eksempel usikker finansiering, salg av nåværende bolig ol. Normalt vil ikke et bud med forbehold bli akseptert før forbeholdet er avklart. Konferer gjerne med megler før bud inngis.

3. Megler skal legge til rette for en forsvarlig avvikling av budrunden. I forbrukerforhold (dvs. der selger er forbruker) skal megleren ikke formidle bud med kortere akseptfrist enn kl. 12.00 første virkedag etter siste annonserte visning. Etter denne fristen bør budgivere ikke sette en kortere akseptfrist enn at megler har mulighet til, så langt det er nødvendig, å orientere selger, budgivere og øvrige interessenter om bud og forbehold. Dersom bud inngis med en frist som åpenbart er for kort til at megleren kan avvikle budrunden på en forsvarlig måte som sikrer selger og interessenter et tilstrekkelig grunnlag

for sine handlingsvalg, vil megler fraråde budgiver å stille slik frist.

4. Megler skal ikke formidle bud med forbehold om at budet eller forbehold i budet skal holdes skjult (hemmelig) for andre budgivere og interessenter.

5. Megleren vil uoppfordret gi sin vurdering av det enkelte bud overfor selger, når budet er gitt innenfor fristene i punkt 3.

6. Megleren skal, så langt det er nødvendig og mulig, holde budgiverne skriftlig orientert om mottatte bud, herunder budets størrelse, forbehold og akseptfrist. Megler skal så snart som mulig bekrefte skriftlig overfor budgivere at budene deres er mottatt. For øvrig vil megler, på forespørsel fra andre, opplyse om aktuelle bud på eiendommen, herunder relevante forbehold.

7. Kopi av budjournal skal gis til kjøper og selger uten ugrunnet opphold etter at handel er kommet i stand. Dersom det er viktig for budgiver å bevare sin anonymitet, bør budet formidles gjennom fullmektig.

8. Etter at handel har kommet i stand, eller dersom en budrunde avsluttes uten at handel er kommet i stand, kan en budgiver kreve kopi av budjournalen i anonymisert form.

3. Selger står fritt til å forkaste eller akseptere ethvert bud, og er for eksempel ikke forpliktet til å akseptere høyeste bud.

4. Når en aksept av et bud har kommet frem til budgiver innen akseptfristens utløp er det inngått en bindende avtale.

5. Husk at et eventuelt bud fra selger til kjøper (såkalte «motbud»), avtalerettslig er et bindende tilbud som medfører at det foreligger en avtale om salg av eiendommen dersom budet i rett tid aksepteres av kjøper.

## VIKTIGE AVTALERETTSLIGE FORHOLD:

1. Det eksisterer ingen angrerett ved salg/kjøp av fast eiendom.

2. Når et bud er inngitt til megler og innholdet i budet er formidlet til selger (slik at selger har fått kunnskap om budet), kan budet ikke kalles tilbake. Budet er da bindende for budgiver frem til akseptfristens utløp, med mindre budet før denne tid avslås av selger eller budgiver får melding om at eiendommen er solgt til en annen. Man bør derfor ikke gi bud på flere eiendommer samtidig dersom man ikke ønsker å kjøpe flere enn en eiendom.

## Budskjema

aktiv.

For eiendommen:

Adresse: Kirkeveien 3C  
7200 KYRKSÆTERØRA

Meglerforetak: Aktiv Eiendomsmegling Kystregionen  
Saksbehandler: Nina Katrine Brandt

Telefon: 934 47 636  
E-post: nina.katrine.brandt@aktiv.no

Oppdragsnummer:

Undertegnede gir herved følgende bud på ovennevnte eiendom:

Kjøpesum: Kr. \_\_\_\_\_

Beløp med bokstaver: Kr. \_\_\_\_\_

+ omkostningert iht. opplysninger i salgsoppgaven

Dette budet er bindende for undertegnede frem til og med den: \_\_\_\_\_ Kl. \_\_\_\_\_

Dersom annet ikke er angitt gjelder budet til kl. 15.00 første virkedag etter siste annonserte visning. I forbrukerforhold vil bud med kortere akseptfrist enn til kl. 12.00 første virkedag etter siste annonserte visning ikke bli videreformidlet til selger.

Eventuelle forbehold: \_\_\_\_\_

Undertegnede er kjent med at selger står fritt til å godta eller forkaste ethvert bud. Likeledes er undertegnede klar over at budet er bindende for budgiver når det er kommet til selgers kunnskap. Handelen er juridisk bindende for begge parter dersom budet aksepteres innen akseptfristen. Undertegnede er kjent med at budjournalen vil bli forelagt kjøper og selger når handel er sluttet.

Ønsket overtakelsesdato: \_\_\_\_\_

Budet baseres på opplysninger og salgsvilkår som fremkommer av salgsoppgave datert: \_\_\_\_\_

Kjøpet vil bli finansiert slik:

Låneinstitusjon: \_\_\_\_\_ Referanse og tlf nr.: \_\_\_\_\_

Lånt kapital: \_\_\_\_\_ Kr.: \_\_\_\_\_

Egenkapital: \_\_\_\_\_ Kr.: \_\_\_\_\_

Totalt: \_\_\_\_\_ Kr.: \_\_\_\_\_

Egenkapital består av:  Salg av nåværende bolig eller fast eiendom  Disponibelt kontantbeløp (bankinnskudd)

Jeg gir bud som:  Forbruker  Ledd i næringsvirksomhet / juridisk person (selskap)

Jeg samtykker til bruk av elektronisk kommunikasjon:  Ja  Nei

Navn: \_\_\_\_\_ Navn: \_\_\_\_\_

Fødselsnr. (11 siffer): \_\_\_\_\_ Fødselsnr. (11 siffer): \_\_\_\_\_

Adresse: \_\_\_\_\_ Adresse: \_\_\_\_\_

Postnr.: \_\_\_\_\_ Sted: \_\_\_\_\_ Postnr.: \_\_\_\_\_ Sted: \_\_\_\_\_

Tlf.: \_\_\_\_\_ E-post: \_\_\_\_\_ Tlf.: \_\_\_\_\_ E-post: \_\_\_\_\_

Dato.: \_\_\_\_\_ Sign: \_\_\_\_\_ Dato.: \_\_\_\_\_ Sign: \_\_\_\_\_

Kopi av legitimasjon

Kopi av legitimasjon

**aktiv.**  
Tar deg videre