

aktiv.



Yttersidveien 39, 8845 SELØY

Fritidsbolig i Yttersidveien - en eiendom i åpent og lavtliggende landskap som gir en upåklagelig utsikt.



Eiendomsmeglerfullmektig

Stina Hermansen

Mobil 916 05 346

E-post stina.hermansen@aktiv.no

Aktiv Eiendomsmegling Sandnessjøen

Torolv Kveldulvsos gate 25, 8801 Sandnessjøen.

TLF. 75 14 30 00

Nøkkelinformasjon

Prisant.: Kr 1 750 000,-
Omkostn.: Kr 45 140,-
Total ink omk.: Kr 1 795 140,-
Selger: Gunn Ellen Fagen
Jan Tore Didriksen
Elsa Edvarda Jakobsen
Ragnar Didriksen
Solfrid Lillian Mikkelsen
Ragnhild Knudsen
Fred Didriksen

Salgsobjekt: Enebolig
Eierform: Eiet
Byggeår: 1952
BRA-i/BRA Total 100/133 kvm
Tomtstr.: 945.3 kvm
Soverom: 4
Gnr./bnr. Gnr. 6, bnr. 195
Oppdragsnr.: 1808260049

- Flott utsikt.
- Usjenert beliggenhet.
- Romslig planløsning.

Velkommen til denne fritidsboligen med flott beliggenhet på Seløy, Herøy kommune.

Eiendommen byr på vakker utsikt og gode solforhold, med kort avstand til dagligvarebutikk og posttjenester. Området er kjent for sin naturskjønnhet og rolige atmosfære, perfekt for avslapning og rekreasjon.

Boligen, oppført i 1952, har et bruksareal på totalt 133 m² fordelt på loft, første etasje og kjeller. Planløsningen inkluderer fire soverom, stue, kjøkken, bad/vaskerom, toalettrom, gang og uinnredede kjellerrom.

Uteplassen består av en terrasse og altan med gode solforhold. Eiendommen er inngjerdet og opparbeidet med plen og beplantning.



Innhold

Velkommen	2
Plantegning	12
Om eiendommen	16
Tilstandsrapport	31
Egenerklæring	69
Energiattest	75
Forbrukerinformasjon	134
Budskjema	135





Entréen har gulvbelegg og malte veggflater med adkomst til kjøkken og toalettrom.





Plantegning

1. etasje



Plantegningen er ikke målbar, og noe avvik kan forekomme. Megler/selger tar ikke ansvar for ev. feil.
Innredning og faste installasjoner kan avvike fra den faktiske innredningen.



Plantegningen er ikke i målestokk og noe avvik kan forekomme.
Megler/selger tar ikke ansvar for evt. feil.

2. etasje

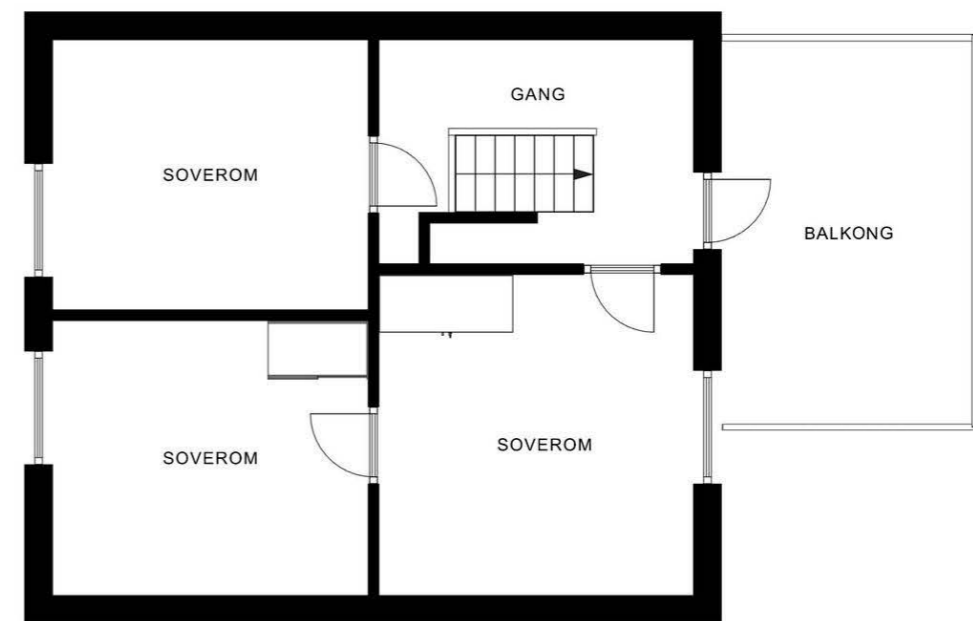

Plantegningen er ikke målbar, og noe avvik kan forekomme. Megler/selger tar ikke ansvar for ev. feil.
Innredning og faste installasjoner kan avvike fra den faktiske innredningen.



Plantegningen er ikke i målestokk og noe avvik kan forekomme.
Megler/selger tar ikke ansvar for evt. feil.



**Et hjem er mer verdt
enn et hus, og et hus
er mer enn bare vegger.**

**Det er et sted for å skape gode minner preget av trivsel,
omsorg og trygghet.**

For oss som jobber med folks hjem hver eneste dag, er det
naturlig å engasjere oss sammen med SOS-barnebyer for
å gi flere barn et trygt og godt hjem.

For hvert hjem vi formidler, gir vi derfor 100 kroner til
SOS-barnebyers arbeid.

aktiv. +  **SOS
BARNEBYER**

Om eiendommen

Om boligen

Areal

BRA - i: 100 kvm

BRA - e: 33 kvm

BRA totalt: 133 kvm

TBA: 41 kvm

Bruksareal fordelt på etasje

Underetasje

BRA-e: 33 kvm 3 uinnredet kjellerrom1. etasje

BRA-i: 67 kvm Vindfang, toalettrom, kjøkken, stue, gang med trapp, bad/vaskerom og soverom

2. etasje

BRA-i: 33 kvm Gang og 3 soverom

TBA fordelt på etasje

1. etasje

31 kvm Terrasse- og balkongareal

2. etasje

10 kvm Terrasse- og balkongareal

Ikke målbare arealer

6 kvm. i 2. etg. er ikke måleverdig areal.

Takstmannens kommentar til arealoppmåling

Rombenevnelser ovenfor er basert på dagens bruk, og gjenspeiler ikke godkjente tegninger. Se punkt om ferdigattest/brukstillatelse for nærmere beskrivelse av lovligheter.

Tomtetype

Eiet

Tomtestørrelse

945.3 kvm

Tomtebeskrivelse

Tomten er relativt flat og opparbeidet med plen og noe beplantning, tomten er inngjerdet.

Tomtestørrelse/-areal er hentet fra matrikkelutskrift.

Det gjøres oppmerksom på at denne type arealangivelse kan være upresis og at man dermed kan få avvik i både areal og grenser ved en eventuell fremtidig oppmåling. Mangel grunnet avvikende grenser og/eller arealsvikt kan derfor ikke påberopes.

Beliggenhet

Eiendommen ligger på Seløy i Herøy kommune og har en meget fin beliggenhet med flott utsikt og gode solforhold. Det er ca. 15 minutters kjøring fra Flostad på Herøy og ca. 25 minutter til Bjørn på Dønna. Dagligvarebutikk med posttjenester, restaurant og kafé ligger omtrent 1 km unna. Seløya er et eldorado for den som er interessert i aktiviteter på sjøen. Landskapet er lavtliggende så det er rike og gode solforhold. Utsikten er upåklagelig.

Adkomst

Se vedlagte kart. Det vil bli satt opp visningsskilt ved fellesvisninger.

Bebyggelsen

Eiendommens bygningsmasse består av boligen. Området består hovedsakelig av spredt boligbebyggelse og gårdsbruk.

Bygningssakkyndig

Geir Arne Brattli

Type rapport

Tilstandsrapport

Byggemåte

Fritidsboligen er opprinnelig fra 1952, med tilbygg i 1977 og 2014. Byggegrunnen under den eldste delen er ikke kjent, mens tilbygget er fundamentert direkte på fjell.

Grunnmuren er oppført i betong og er malt utvendig. Det er ukjent om det er etablert drenering og utvendig fuktsikring på grunnmuren.

Ytterveggene består av en trekonstruksjon fra byggeårene, kledd utvendig med stående, malt bordkledning.

Taket på den eldste delen er tekket med flate eternittplater fra 1970-tallet, mens tilbygget fra 2014 har profilerte metallplater. Et tak med takterrasse har tekking av papp av ukjent alder. Takkonstruksjonen på den eldste delen er plassbygd, med et undertak av bordtro og papp. Konstruksjonen på tilbygget er ukjent.

Takrenner på tilbygget fra 2014 er av stål, mens den eldste delen har takrenner i plast av ukjent alder.

Etasjeskillerne er utført med trebjelkelag. Under toalettrom og bad finnes et kryperom under bjelkelaget.

Vinduene har malte trekarmene og 2-lags isolerglass, og de fleste er byttet etter 2011. Et vindu på loftet er fra 1980-tallet, og kjellervinduene har enkle glass fra byggeåret. Ytterdøren er en malt, isolert dør med malte trekarmene. Balkongdørene har 2-lags isolerglass og malte overflater, fra 2014 og 2015. Kjellerdøren er en eldre, plassbygd dør med malte overflater.

Altanen er bygget med impregnerte materialer og har malte overflater på rekkverket. Den er fundamentert på punktfundamenter på fjell. De utvendige trappene er også oppført i impregnerte materialer med malte rekkverk.

TG2 - Avvik som kan kreve tiltak:

- Veggkonstruksjon

Avvik: • Det er påvist spredte råteskader i bordkledningen.

• Det er ingen musesperre i nedre kant av konstruksjon.

• Det er påvist andre avvik:

Det er råteskader på kledning i gesims kasse og på vindskier.

Manglende musesperre vil medføre at mus kan ta seg inn i boligen med påfølgende skader.

Det er ikke montert klemler i bunn på vegger, medfører at vindspærre ikke er helt tett.

Det er ikke montert lusinger bak bordkledningen, medfører at kledningsbord kan kuve seg og økt risiko for at vann kan drive inn bak kledningen.

- Takkonstruksjon/Loft

Avvik: • Det er begrenset/dårlig ventilering av takkonstruksjonen.

• Det er påvist fuktskjolder/skader i takkonstruksjonen.

Det er ikke laget luftespalter utvendig i rafte kassene, dette medfører dårlig luft sirkulasjon.

Det er ikke montert vindspærre bak kledning på gavler, dette medfører at vann som driver inn bak kledningen kan påføre skader på vegg konstruksjonen.

Det er fukt i bordtro enkelte steder, årsak er små lekkasjer på taktekingen, det er nødvendig med tiltak for å forhindre skade.

Det er ikke inspeksjons mulighet for innside av takkonstruksjon på tilbygget, det kan være forhold her som krever tiltak som ikke er oppdaget. Det er ikke montert dampsperre i himlingen g det er kun isolert på deler av himlingen, normalt for byggeåret. Medfører varmetap og fuktig luft opp på kaldloft som i kombinasjon med lite utlufting kan medføre skader på takkonstruksjonen.

- Vinduer

Avvik: • Det er påvist andre avvik:

Kjeller vinduer er noe slitt på grunn av fukt og kondensvann.

Vindu på loftetasje fra 80 tallet er slitt.

- Dører

Avvik: • Det er påvist utetthet/åpning mellom dørbled og dørkarm. Dvs. at kald trekk kan oppstå. Dør til kjeller er ikke vindtett og det kan være mulig for mus å ta seg inn.

Dørblad og karm er noe slitt.

Balkongdør i stue er noe malingslitt utvendig og det er noe rust på hengsler.

Det er ikke montert beslag under døren, medfører at vann kan komme inn under døren og at skade kan oppstå.

- Balkonger, terrasser og rom under balkonger

Avvik: • Det er ikke montert beslag mellom yttervegg og balkong/terrasse.

Terrasse gulvet er lagt helt inn mot bordkledningen, medfører økt risiko for råteskader på kledning og økt vedlikeholdsbehov.

Anbefalt løsning er beslag mellom vegg og gulv slik at kledningen kan kuttes et stykke opp på veggen.

- Innvendig - Overflater

Avvik: • Det er påvist skader på overflater.

Det er noe behov for overflate oppussing på loftetasjen spesielt. Enkelte skader og sprekker samt slitasje som krever tiltak for å få TGO eller 1.

- Etasjeskille/gulv mot grunn

Avvik: • Det er målt høydeforskjell på mellom 15-30 mm gjennom hele rommet. Tilstandsgrad 2 gis med bakgrunn i standardens krav til godkjente måleavvik. Planavvik på soverom på loftetasje mot sørøst utgjør 20mm målt i hele rommet.

- Kryp kjeller

Avvik: • Det er påvist andre avvik:

Det er ikke tett rundt rørgjennomføringer i etasjeskillet, medfører trekk og redusert effekt på isolering i gulvet og det er lett for mus å ta seg inn. Det er synlige tegn til at det er eller har vært mus i dette området.

- Innvendige trapper

Avvik: • Det er liten frihøyde i trappeløp

Frihøyde i trappen er kun 1,8 meter, medfører risiko for hodeskade.

- Innvendige dører

Avvik: • Det er påvist avvik som tilsier at det bør foretas tiltak på enkelte dører.

Det er enkelte dører som tar i karmen og trenger justering.

Dørene har noe bruksmerker som må forventes basert på alder.

- Våtrom - 1 Etasje > Bad/vaskerom - Overflater vegger og himling

Avvik: • Våtromsplater er ikke montert fagmessig.

• Det er påvist andre avvik:

Veggplater er montert helt ned på gulv.

Det er beskrevet i monterings anvisninger at det skal

være minst 60mm fra gulv til underkant av veggplater, dette er ikke ivaretatt.

Det er hulrom bak enkelte fliser på vegg i dusjnisen. Årsak til hulrom er ofte at flisen ikke er tilstrekkelig bearbeidet i flislimet.

Bom medfører at flisen lettere brekker/knuser om den får hard belastning.

- Våtrom - 1 Etasje > Bad/vaskerom - Sanitærutstyr og innredning

Avvik: • Det er påvist skader på innredning.

Det er fuktsvelling på skapinnredning.

- Våtrom - 1 Etasje > Bad/vaskerom - Ventilasjon

Avvik: • Rommet har kun naturlig ventilasjon.

• Våtrommet mangler tilluftsventilering, f.eks. spalte/ventil ved dør.

Naturlig ventilering medfører at rommet får en unødvendig fukt belastning fordi at det tar lang tid å ventilere ut fuktig luft, dette påvirker og sliter på rommet inkludert innredningen.

- Kjøkken - 1 Etasje > Kjøkken - Overflater og innredning

Avvik: • Det er påvist skader på overflater/kjøkkeninnredning utover normal slitasjegrad.

Det er skade på benkeplate, laminat har løsnet på kanten av platen.

- Kjøkken - 1 Etasje > Kjøkken - Avtrekk

Avvik: • Det er kun kullfilterventilator på kjøkkenet og heller ikke andre forserte/mekaniske avtrekksløsninger fra kokesonen.

Avtrekkshette med omluft og kullfilter anses ikke som tilstrekkelig avtrekk. Over tid vil filteret bli tett som medfører at damp, fett og matlukt blir spredt rundt i rommet.

- Spesialrom - 1 Etasje > Toalettrom - Overflater og konstruksjon

Avvik: • Toalettrom har kun naturlig avtrekk fra rommet, NS 3600 krever mekanisk avtrekk for å kunne gi TG 0/1.

Rommet har naturlig ventilasjon med vindu som kan åpnes og ventil i vinduskarm.

Manglende mekanisk avtrekk og tilfredsstillende tilluft medfører at det tar lang tid å få ventilert rommet.

- Tekniske installasjoner - Vannledninger

Avvik: • Mer enn halvparten av forventet brukstid er passert på innvendige vannledninger.

• Det er irr på rør.

• Det er påvist at vannrør som er utsatt for kulde har mangelfull isolering.

Plast og kobber rør har en forventet levetid på ca 50 år før en må forvente at det oppstår feil og mangler som må utbedres.

Det er noe irr på kobber rørene, irr oppstår av fukt, kan være kondens fukt og også tegn på en liten lekkasje.

Isolering på rør er stedvis i dårlig stand og det er rør som er uten isolasjon i kjeller. Avvik medfører at rørene kan fryse og det kan oppstå lekkasje.

- Tekniske installasjoner - Avløpsrør

Avvik: • Det er ikke påvist tilfredsstillende lufting av avløpsanlegget.

• Det er ikke påvist tilfredsstillende stakemulighet på avløpsanlegg.

• Mer enn halvparten av forventet brukstid er passert på innvendige avløpsledninger.

Det ble ikke funnet lufting på kloakkanlegget.

Manglende lufting kan medføre at det blir vakuum i røranlegget og at avløpet fungerer dårligere.

Det er ikke montert stakepunkt på anlegget,

medfører ekstra arbeid om anlegget går tett.
Alder gjelder avløp i kjeller.

- Tekniske installasjoner - Ventilasjon

Avvik: • Det er påvist mangelfull ventilasjon på ett eller flere rom i boligen.

Det er kun naturlig ventilasjon i boligen via vinduer som kan åpnes. Manglende ventilasjon gir problemer med kondens på vinduer og dårlig innelima.

- Tekniske installasjoner - Varmtvannstank

Avvik: • Det er påvist at varmtvannstank er over 20 år

Levetid for beredere varierer avhengig av plassering og bruk, opptil 50-60 år kan normalt regnes, men det kan være betydelig kortere levetid.

- Tomteforhold - Terrengforhold

Avvik: • Det er påvist dårlig fall eller flatt terreng inn mot grunnmur og dermed muligheter for større vannansamlinger.

• Marin leire - eiendommen ligger i rasfarlig/skredutsatt område.

Terreng på nord og vest side av boligen har fall inn mot grunnmuren, det er anbefalt at terreng inntil boliger skal ha fall på 1:50 i en bredde på 3 meter ut fra grunnmur, dette er ikke tilfredsstillende her.

Eiendommen ligger i et område markert med mulighet for sammenhengende marin leire i henhold til kartportalen NVE, store deler av kommunen har denne markeringen.

Et eventuelt ras i området vil kunne få konsekvenser for eiendommen.

- Tomteforhold - Septiktank

Avvik: • Mer enn halvparten av forventet brukstid er passert på septiktank.

Behov for tiltak må påregnes.

TG3 - Store eller alvorlige avvik:

- Takteking

Avvik: • Mer enn halvparten av forventet brukstid er passert på taktekingen.

• Mer enn halvparten av forventet brukstid er passert på undertak.

• Det er påvist andre avvik:

• Det er påvist bulker i enkelte metallplater på takteking.

• Taktekingen har mose og slitasje på grunn av elde.

Taktekingen med eternitt plater har oppnådd forventet levetid og må påregnes byttet på relativt kort sikt. Disse platene inneholder asbest, ved riving/demontering og arbeider med disse må det brukes verneutstyr. Platene må leveres til godkjent deponi.

Det er ikke opplyst at undertaket ble byttet da taktekingen ble montert ny i 1970 tallet på den eldste delen av boligen. Undertaket kan derfor være så gammelt at forventet levetid er brukt. Det er tegn til lekkasjer på denne delen av taket, lekkasjen kan ha sammenheng med at det er noe mosegrodd. Groing på taktekingen medfører økt risiko for lekkasjer og reduserer levetiden.

Tekkingen med metallplater er fra byggeåret 2014, det er noen små bulker på denne og begynnende rustskader på skruer, men det er ikke synlige tegn til lekkasjer ved inspeksjon fra utside. Det er ikke mulighet for inspeksjon fra innside på tilbygget. Det kan derfor være skader/feil som ikke er oppdaget på denne delen av taket.

Takteking på takterrassen er ikke synlig for kontroll, det kan være skader som ikke er avdekket, løsningen i overgang mellom gulv på takterrasse og

tilbygg er ikke en god og holdbar løsning, her er det risiko for at det kan oppstå lekkasjer. Det er heller ikke mulig å se hvordan overgang mellom vegg og gulv er utført, det kan være feil utførelse som gir risiko for lekkasjer.

Det opplyses at det har vært lekkasje på dette taket som er utbedret ved at det ble lagt ny pappteiking, men ikke årstall for dette.

- Nedløp og beslag

Avvik: • Det er ikke tilfredsstillende bortledning av vann fra taknedløp ved grunnmur.

• Det mangler snøfangere på hele eller deler av taket, men det var ikke krav om dette på byggemeldingstidspunktet.

• Det er påvist andre avvik:

Taknedløp er avsluttet slik at vann fra taket ikke ledes bort fra grunnmuren. Dette medfører at det er større risiko for at vann kommer inn i kjelleren.

Manglende snøfangere medfører risiko for at person eller dyr kan skades av takras.

Det er stor avstand mellom rennekroker, dette medfører at det er større risiko for deformasjon på renner og at de tåler mindre last av snø/is.

Takstige er ikke av godkjent type, det kan medføre at feier ikke vil utføre feiing.

- Etasjeskille/gulv mot grunn - 1

Avvik: • Målt høydeforskjell på over 30 mm gjennom hele rommet. Tilstandsgrad 3 gis med bakgrunn i standardens krav til godkjente måleavvik.

• Det er påvist andre avvik:

Planavvik på soverom i 1 etasje utgjør 36mm målt i hele rommet. Fundamentering er ikke fagmessig utført.

Det er ikke montert vind duk og klemler under gulv konstruksjonen, medfører at plater kan løsne over tid og at det kan være luftlekkasje. Tetting mot

grunnmur og rundt rør må også utføres i forbindelse med dette, mus kan ta seg inn slik det er nå.

- Pipe og ildsted

Avvik: • Avstanden mellom ildstedet og brennbart materiale er for liten.

• Pipevanger er ikke synlige.

Det er mindre enn 30 cm fra ovn til brennbart materiale.

Pipe er innkledd på 1 etasje og loftetasjen.

Sotluke mangler og det er sprekk i ildfast stein i ovn.

Avvikene medfører at pipe og vedovn ikke kan brukes før pipen er rehabilitert.

- Rom Under Terreng

Avvik: • Det er påvist indikasjoner på noe fuktgjennomtrenging inn i kjellermur.

• Det er konstatert høyt fuktnivå og synlig skade i vegg.

Det er synlige fukt og råteskader på rommet mot nordvest der det er innforede vegger.

Det er også synlige tegn til fukt i nedre del av grunnmur.

- Tomteforhold - Fuktsikring og drenering

Avvik: • Det mangler, eller på grunn av alder er det sannsynlig at det mangler, utvendig fuktsikring av grunnmuren ved kjeller/underetasje.

• Mer enn halvparten av forventet levetid på drenering er overskredet.

• Dreneringen er utilstrekkelig og har idag begrenset effekt.

Det er ut fra synlige forhold i kjeller behov for tiltak med utskifting av drenering og etablering av ny fuktsikring på grunnmuren.

Det er fukt i nedre del av grunnmur.

- Våtrom - 1 Etasje > Bad/vaskerom - Overflater Gulv

Avvik: • Det er mulighet for at det kan forekomme vannlekkasje på våtrommet hvor vann ikke vil gå til sluk.

• Det er påvist at noen fliser har bom (hulrom under).
• Det er påvist avvik i fallforhold til sluk i forhold til krav i forskrift på byggetidspunktet.

• Målinger viser at det ikke er fall til sluk (motfall).
Det er ikke tilfredsstillende fall til sluk på gulvet, det er litt lokalt fall i dusjnisen men ikke i henhold til krav.

Krav er fall på 1:100 på hele gulvet eller 1:50 i dusjens nedslagsfelt og lekkasje vann skal ledes til sluk for hele rommet.

Det er kun ett sluk i rommet og laveste punkt på gulvet er ved side av vaskemaskin, det vil si at det er motfall til sluk.

Ved dusjnisen er det en plast list som er limt på gulvet, denne er ca 18mm høyde på og hindrer eventuelt lekkasjevann fra utside av nisen å nå sluket.

Det er noen fliser med hulrom/bom på gulvet. Årsak til hulrom er oftest at flisen ikke er tilstrekkelig bearbeidet i flislimet.

Bom medfører at flisen lettere brekker/knuser om den får hard belastning.

- Våtrom - 1 Etasje > Bad/vaskerom - Sluk, membran og tettesjikt

Avvik: • Det er påvist mangelfull/feil utførelse rundt rørgjennomføringer e.l. som gir fare for fukt i konstruksjonen i våtsone.

• Mer enn halvparten av forventet brukstid er passert på membranløsningen.

• Det er påvist andre avvik:

Det er ikke tett rundt rørgjennomføringer i vegg under servanten, medfører at vannsøl kan komme inn i vegg.

Membran tetteskiktet har oppnådd mer enn

halvparten av forventet levetid på 15 år, det foreligger ingen dokumentasjon på membranen. Badet er opplyst utvidet i 2014, det er ikke dokumentert at membran i forbindelse med denne utvidelsen er tilfredsstillende utført. Avviket medfører risiko for vannskade om det oppstår lekkasje i rommet.

Forhold som åpenbart kan medføre fare for helse, miljø og sikkerhet:

Åpninger i rekkverk på balkong eller terrasse er ikke i henhold til krav i dagens forskrifter.

Åpninger i rekkverk på utvendige trapper er ikke i henhold til krav i dagens forskrifter.

Det er ikke foretatt radonmålinger, og bygget er heller ikke utført med radonsperre.

Det er mangler/skader på håndlukkerutstyr ihht. gjeldende forskrift om brannforebygging.

Det mangler håndløper på vegg i det innvendige trappeløpet.

Eiendommen ligger i et rasfarlig /skredutsatt område i henhold til kommunedelsplan/NVE.

Rekkverket på balkong eller terrasse er for lavt i forhold til dagens krav.

Rekkverkshøyder er under dagens forskriftskrav til rekkverk i innvendige trapper.

Rekkverkshøyder er under dagens forskriftskrav til rekkverk i utvendige trapper.

Verditakst

Kr 1 700 000

Sammendrag selgers egenerklæring

Boligen ble kjøpt 2021

Selger har ikke bodd i boligen de 12 siste månedene

Boligselger har kjøpt boligselgerforsikring

1. Vet du om det er, eller har vært, feil eller skader på

bad/våtrom?

Ja

Beskrivelse: Vannintrengning

5. Vet du om det er utført arbeid på tak, yttervegg, vindu, dører eller annen fasade, enten av deg eller tidligere eiere?

Ja

Firmanavn: Ufaglært, 2015

Beskrivelse: Skiftet vinduer, skiftet bordkledning rundt hele huset

23. Vet du om det er gjort arbeid på det elektriske anlegget, enten av deg eller tidligere eiere?

Ja

Firmanavn: Sinus/Herøy elektro, 2014

Beskrivelse: Nytt strøminntak inntil vegg, ny kabel til sikringsskap, nytt sikringsskap.

26. Vet du om boligen eller eiendommen har blitt endret eller bygget ut etter opprinnelig byggeår, enten av deg eller tidligere eiere?

Ja

Herøy kommune, godkjent

Beskrivelse: Tilbygg med nytt soverom også nytt bad.

Standard

Kjøkken:

Kjøkkeninnredningen har malte og folierte fronter og skrog, og en laminat benkeplate med rustfritt benkebeslag. Kjøkkenet er utstyrt med komfyr, oppvaskmaskin, 2 stk kjøleskap og microovn. Det er kjøkkenventilator med kullfilter. Vedr. hvitevarer se pkt. "løsøre og tilbehør" i salgsoppgaven.

Våtrom:

Bad/vaskerom: Badet ble utvidet i 2014 da tilbygget

ble oppført i følge opplysninger gitt på befaringen. Del av badet med dusj er eldre, ca 2007 ifølge opplysninger gitt på befaringdagen, noe usikkerhet vedrørende årstall. Gjeldende forskrift 1997. Det er baderomsplater på vegger og malt mdf panel i himlingen. I dusjnise er det fliser på vegger på ukjent type underlag. Det er fliser på gulvet på underlag med varmekabler. Det er plastsluk i rommet og synlig membran i sluket av ukjent type. På vegger er det baderomsplater som tetteskikt med unntak av i dusjnisen der det ikke er kjent om det er noen form for membran.

Rommet er utstyrt med dusj på vegg som er avskjermet med faste vegger og glassdør. Servant på skapinnredning og opplegg for vaskemaskin. Rommet har naturlig ventilering med vindu som kan åpnes. Det ble tatt hull i vegg for fuktkontroll fra tilliggende rom mot dusjnise uten å påvise fukt eller tegn til skader.

Toalettrom:

Toalettrommet i 1. etasje har laminat på gulv og malte plater på vegger og himling. Rommet er utstyrt med gulvmontert toalett og servant med underskap. Rommet oppvarmes med panelovn på vegg og har naturlig ventilasjon med vindu som kan åpnes og ventil i vinduskarm.

Innvendige overflater:

Gulv: I loftetasjen er det laminat på gulv på to soverom, malt tregulv på ett rom og teppebelegg i gang. I 1. etasje er det laminat på gulv i stue, toalettrom og på soverom, og belegg på øvrige rom. Vegger: Veggene består av malte plater i loftetasjen. I 1. etasje er det malte plater og malt tapet. Himling: I himlingene i loftetasjen er det malte plater, og malt papp på ett soverom. I 1. etasje er det malte plater og malt mdf-panel på soverom.

Tekniske installasjoner:

- Vannledninger: Vannledningsanlegget er i hovedsak utført med kobberør, og deler av anlegget er fornyet med plastrør.

- Avløpsrør: Avløpsanlegget er utført med plastrør. Avløp i kjeller er utført med soilrør.

- Ventilasjon: Boligen har naturlig ventilasjon med vinduer som kan åpnes.

- Varmepumpe: Luft/luft varmpumpe med innedel montert i stue, fra 2022.

- Varmtvannstank: Varmvannsbereder på ca. 200 liter er plassert i kjeller.

Innbo og løsøre

Bransjens liste over løsøre og tilbehør legges til grunn for salget dersom ikke annet fremkommer av salgsoppgaven. Listen følger vedlagt salgsoppgaven. Det er full avtalefrihet om hva som skal følge med bolig og fritidsbolig ved salg. Hvis hvitevarer og/eller annet teknisk utstyr medfølger, gis det ingen garantier i forhold til tilstand, funksjonalitet og levetid på disse. Det som er i boligen på visningsdagen følger med i handelen.

Moderniseringer og påkostninger

Arbeid utført i boligen:

2022:

- Luft/luft varmpumpe med innedel montert i stue.

2014:

- Tilbygg med soverom oppført
- I 2014 ble det montert nytt strøminntak inntil veggen, ny kabel til sikringsskap, nytt sikring skap.
- Badet ble utvidet i 2014 da tilbygget ble oppført i følge opplysninger gitt på befaringen.
- profilerte metallplater på tilbygget med soverom fra byggeåret 2014.

- Takrenner er utført med stål på tilbygg fra 2014
- Tilbygg med soverom oppført

2011:

- Vinduer og bordkledning byttet i årene 2011 til 2024.
- Vinduer og bordkledning byttet i årene 2011 til 2024.

2010:

- Bad ble fornyet etter vannlekkasje på grunn av vannrør som frøs.

1977:

- Tilbygg med bad, vindfang og toalett oppført
- Tilbygg med bad, vindfang og toalett oppført

1970:

- Taket på den eldste delen er tekket med flate eternitt plater montert på 1970 tallet

Parkering

Biloppstillingsplass på egen eiendom.

Diverse

Foretaket og Aktiv-kjeden har flere samarbeidspartnere som tilbyr produkter eller tjenester i forbindelse med gjennomføringen av megleroppdraget:

- I forbindelse med forberedelse av salget, innhenter vi informasjon om eiendommen hovedsakelig fra vår samarbeidspartner Ambita
- Vend Marketplaces, eier av annonseplattformen Finn.no
- Overo leverer oppgjørsskjema og overtakelsesprotokoll. Kundene tilbys ulike leverandører for strøm og alarm avhengig av tilbydere i området. Meglerforetaket mottar betaling

for tilleggstjenestene.

- Banker i Eika-alliansen tilbyr finansielle tjenester

- Signicat leverer digitale løsninger for signering av dokumenter

- Vitec Megler, leverer salgsstøttesystemet herunder elektronisk løsning for budgivning

Energi

Oppvarming

Boligen har oppvarming med varmpumpe og vedovn. Det er installert luft/luft varmpumpe i stuen, og en nyere vedovn er også montert der. Badet har varmekabler i gulvet.

Informasjon om strømforbruk

Selger har ikke avtale om Norgespris for strøm som følger eiendommen.

Energimerke

F

Informasjon om energiklasse

Alle som skal selge eller leie ut eiendom må som hovedregel energimerke boligen og fremskaffe en energiattest. Unntak gjelder blant annet for frittstående bygninger med bruksareal på mindre enn 50 m². Det er eier som plikter å fremlegge energiattest og eier er selv ansvarlig for at opplysningene er riktige. For ytterligere informasjon se www.enova.no/nb/energimerking/ energimerk-din-bolig. Dersom eier har energimerket boligen vil komplett energiattest fås ved henvendelse til megler.

Økonomi

Total prisantydning eksklusiv omkostninger

Kr 1 750 000

Omkostninger kjøper

1 750 000 (Prisantydning)

Omkostninger

43 750 (Dokumentavgift)

300 (Panteattest kjøper)

545 (Tinglysningsgebyr pantedokument)

545 (Tinglysningsgebyr skjøte)

16 900 (Boligkjøperforsikring - fem års varighet (valgfritt))

2 800 (Advokatforsikring for boligeiere - ett års varighet (valgfritt))

45 140 (Omkostninger totalt)

62 040 (med Boligkjøperforsikring - fem års varighet)

64 840 (med Boligkjøperforsikring inkludert ett år med Advokatforsikring for boligeiere)

1 795 140 (Totalpris. inkl. omkostninger)

1 812 040 (Totalpris. inkl. omkostninger (med Boligkjøperforsikring - fem års varighet))

1 814 840 (Totalpris. inkl. omkostninger (med Boligkjøperforsikring inkludert ett år med Advokatforsikring for boligeiere))

Regnestykket forutsetter at det kun tinglyses ett pantedokument og at eiendommen selges til prisantydning. Det tas forbehold om endringer i offentlige avgifter/gebyrer.

Kommunale avgifter

Kr 5 953 for år 2026

Informasjon om kommunale avgifter

De kommunale avgiftene omfatter vann- og avløpsgebyr, samt feie- og tilsynsavgift og fordeles over fire terminer pr. år. Det gjøres oppmerksom på at det kan forekomme variasjon i avgiftene som følge av forbruk og eventuelle kommunale endringer av gebyr/avgift. Renovasjonsavgift beløper seg til kr. 2 375,- fordelt på to terminer pr. år.

Formuesverdi sekundærbolig

Kr 299 383 for år 2024

Tilbud om lånefinansiering

Aktiv Eiendomsmegling samarbeider med sparebankene i Eika Alliansen om formidling av finansielle tjenester. Ta gjerne kontakt med megler for formidling av et uforpliktende tilbud om finansiering. Meglerforetaket kan motta provisjon ved formidling av finansielle tjenester.

Offentlige forhold

Eiendommens betegnelse

Gårdsnummer 6, bruksnummer 195 i Herøy kommune.

Tinglyste heftelser og rettigheter

På eiendommen til borettslaget er det tinglyst følgende heftelser og rettigheter som følger eiendommens matrikkel ved overskjøting til ny hjemmelshaver:

Heftelser i eiendomsrett:

16.06.1952 - Dokumentnr: 1952/1184-4/71 -

Erklæring/avtale

BESTEMMELSER OM VEG

Overført fra: Knr:1818 Gnr:6 Bnr:3 Fnr:15 m.fl.

16.06.1952 - Dokumentnr: 1952/1184-5/71 -

Erklæring/avtale

BESTEMMELSER OM VANNRETT

Overført fra: Knr:1818 Gnr:6 Bnr:3 Fnr:15 m.fl.

03.03.1977 - Dokumentnr: 1977/1278-1/71 -

Bestemmelse om kloakkledn

Vegvesenets betingelser vedtatt

Overført fra: Knr:1818 Gnr:6 Bnr:3 Fnr:15

Ferdigattest/brukstillatelse

Opprinnelige bolig:

Boligen er iht. tilstandsrapport antatt bygd i 1952.

Dette var før det ble landsdekkende krav til søknader i 1965, og det er dermed ikke uvanlig at det er mangelfull dokumentasjon i kommunens arkiver.

Ettersom det ikke finnes tegninger for opprinnelig del, har ikke megler kunnet vurdere lovligheten av den.

Tilbygg boligen 1977:

Det foreligger ferdigattest datert 16.06.1977 At ferdigattest foreligger er likevel ingen garanti for at det ikke er utført søknadsppliktige tiltak, uten at dette er omsøkt.

Det er mottatt byggetegninger fra kommunen.

Tilbygg boligen 2014:

Det foreligger ikke ferdigattest eller midlertidig brukstillatelse. Kjøper påtar seg risikoen både for fremtidig bruk og eventuelle pålegg relatert til dette, herunder risikoen for om bruken ikke lar seg godkjenne, og alle kostnader forbundet med dette.

Som utgangspunkt skal det foreligge ferdigattest for alle bygg. Manglende ferdigattest betyr at tiltaket ikke er formelt ferdigstilt i henhold til tillatelsen. Det skal uansett foreligge midlertidig brukstillatelse. Midlertidig brukstillatelse er en forutsetning for at et tiltak lovlig kan tas i bruk.

Da tiltaket er omsøkt etter 01.01.1998, vil det være mulig å søke om ferdigattest i etterkant. Kjøper anbefales å søke ferdigattest for å sikre lovlig bruk av tilbygget.

Det er mottatt byggetegninger fra kommunen som stemmer med de faktiske forhold.

Kjøper påtar seg risikoen både for fremtidig bruk og eventuelle pålegg relatert til dette, herunder risikoen for om bruken ikke lar seg godkjenne, og alle kostnader forbundet med dette.

Det foreligger ingen informasjon om terrassen i 1. etg.

Det tas spesifikt forbehold om at kjøper overtar ansvaret og risikoen ved alle ovennevnte forhold under overskriften «Ferdigattest/brukstillatelse». Ytterste konsekvens for evt. ulovlige tiltak kan være krav om tilbakeføring til opprinnelig stand.

Vei, vann og avløp

Adkomstvei: Eiendommen har adkomst via offentlig veg eller gate.

Tilknytning vann: Eiendommen er tilknyttet offentlig vannforsyning via private stikkledninger.

Tilknytning avløp: Eiendommen har avløp via septiktank, med overløp til grøft e.l.

Regulerings- og arealplaner

Eiendommen er omfattet av bestemmelser i kommuneplanens arealdel 2019-2029 gjeldende fra 6.10.2020 og

bestemmelser i reguleringsplan for Seløy gjeldende fra 1.3.1989 med Planidentifikasjon 50416.

Legalpant

Kommunen har legalpant i eiendommen for forfalte krav på eiendomsskatt og kommunale avgifter/gebyrer.

Kontraktsgrunnlag

Kjøpsbetingelser

Eiendommen skal overleveres til kjøper i tråd med det som er avtalt. Det er viktig at kjøper setter seg grundig inn i alle salgsdokumentene, herunder salgsoppgave, tilstandsrapport og selgers egenerklæring. Kjøper anses kjent med forhold som er tydelig beskrevet i salgsdokumentene. Forhold som er beskrevet i salgsdokumentene kan ikke påberopes som mangler. Dette gjelder uavhengig av om kjøper har lest dokumentene. Alle interessenter oppfordres til å undersøke eiendommen nøye, gjerne sammen med fagkyndig, før bud inngis. Kjøper som velger å kjøpe usett, kan som hovedregel ikke gjøre gjeldende som mangel noe kjøper burde blitt kjent med ved undersøkelse av eiendommen, eller som er tydelig beskrevet i salgsdokumentene. Hvis noe trenger avklaring, anbefaler vi at kjøper rådfører seg med eiendomsmegler eller en fagkyndig før det legges inn bud.

Kjøper har krav på at eiendommen er i henhold til avtalen. Hvis det ikke er avtalt noe særskilt, kan eiendommen ha en mangel dersom den ikke er slik kjøper må kunne forvente ut ifra blant annet boligens alder, type og synlige tilstand. Det samme gjelder hvis det er holdt tilbake eller gitt uriktige opplysninger om eiendommen som ikke er rettet i

tide på en tydelig måte, og man må gå ut fra at opplysningen har virket inn på avtalen. En bolig som har blitt brukt i en viss tid, har vanligvis blitt utsatt for slitasje, og skader kan ha oppstått. Slik bruksslitasje må kjøper regne med, og det kan avdekkes enkelte forhold etter overtakelse som gjør utbedringer nødvendig. Normal slitasje og skader som trenger utbedring, er innenfor hva kjøper må forvente, og vil ikke utgjøre en mangel.

Boligen kan også ha en mangel hvis opplyst areal avviker fra faktisk størrelse. Avviket må være minst 2 prosent, og minst 1 kvadratmeter. Det er likevel ikke en mangel dersom selger godtgjør at kjøperen ikke la vekt på opplysningen, jf. avhendingsloven § 3-3 (2). Ved beregning av et eventuelt prisavslag eller erstatning, må kjøper selv dekke tap/kostnader opp til et beløp på kr 10 000 (egenandel). Egenandel kommer først på tale når det er konstatert mangel ved eiendommen.

Hvis kjøper ikke er forbruker, selges eiendommen "som den er", og selgers ansvar er da begrenset, jf. avhl. § 3-9, første ledd 2. pkt. Avhl. § 3-3 (2) fravikes, og hvorvidt et innendørs arealavvik karakteriseres som en mangel vurderes etter avhl. § 3-8. Informasjon om kjøpers undersøkelsesplikt, herunder oppfordringen om å undersøke eiendommen nøye, gjelder også for kjøpere som ikke anses som forbrukere. Med forbrukerkjøp menes kjøp av eiendom når kjøperen er en fysisk person som ikke hovedsakelig handler som ledd i næringsvirksomhet.

Overtakelse

Overtakelse etter nærmere avtale med selger.

Dersom annet ikke avtales, sendes skjøte/hjemmeldokument for tinglysing i etterkant av overtakelse. Kjøper vil ikke ha tilgang til eiendommen i perioden mellom budaksept og overtakelse.

Budgivning

Budgivning i forbrukerforhold

Budgivere oppfordres til å legge inn bud elektronisk. Dette gjøres på eiendommens hjemmeside på aktiv.no, ved å bruke «Gi bud»-knappen. Ved elektronisk budgivning, samtykker budgiver til elektronisk kommunikasjon. Eiendomsmeidler skal legge til rette for en forsvarlig avvikling av budrunden og kan ikke videreformidle bud med en kortere akseptfrist enn kl. 12.00 første virkedag etter siste annonserte visning. Etter klokken 11:30 anbefaler vi akseptfrist på minimum 30 minutter. Bud bør legges inn i god tid før konkurrerende buds akseptfrist utløper. For øvrig henvises til forbrukerinformasjon om budgivning i salgsoppgaven. Oppdragsgiver er oppfordret til å ikke ta imot bud direkte fra budgiver, men å henvise budgiver videre til megler. Som kjøper vil du få forelagt kopi av budjournal. Alle bud vil bli gjort kjent for kjøper og selger i handelen. Øvrige budgivere kan be om å få en kopi av budjournal i anonymisert form.

Budgivning utenfor forbrukerforhold

Budgivere oppfordres til å legge inn bud elektronisk. Dette gjøres på eiendommens hjemmeside på aktiv.no, ved å bruke «Gi bud»-knappen. Ved elektronisk budgivning, samtykker budgiver til elektronisk kommunikasjon. Det anbefales at hvert bud har en akseptfrist som muliggjør en forsvarlig

avvikling av budrunden. Vi anbefaler minimum 30 minutter akseptfrist. Oppdragsgiver er oppfordret til å ikke ta imot bud direkte fra budgiver, men å henvise budgiver videre til megler.

Opplysningene i salgsoppgaven er godkjent av selger. Alle interessenter oppfordres imidlertid til grundig besiktigelse av eiendommen, gjerne sammen med fagmann før bud inngis.

Etter aksept av bud, vil eiendommens salgssum bli meddelt de som ev. måtte etterspørre denne. Eiendommens salgssum vil bli offentlig tilgjengelig ved overføring av hjemmel.

Betalingsbetingelser

Med mindre annet er avtalt forutsettes det at kjøpesum inkludert omkostninger er innbetalt og disponibelt på meglerforetakets klientkonto innen overtakelse. Kjøpesummen skal innbetales fra norsk finansinstitusjon og/eller fra kjøpers egen konto i norsk finansinstitusjon.

Hvitvaskingsreglene

Megler har plikt til å gjennomføre kundetiltak. Hvis kjøper ikke bidrar til at megler får gjennomført kundetiltak og dette fører til at transaksjonen ikke kan gjennomføres eller blir forsinket, misligholder kjøper avtalen. Etter 30 dager er misligholdet vesentlig. Dette gir selger rett til å heve og gjennomføre deknings salg for kjøpers regning.

Personopplysninger

Personopplysninger blir behandlet i samsvar med personopplysningsloven.

Boligselgerforsikring

Selger har tegnet boligselgerforsikring som dekker

selgers ansvar etter avhendingsloven begrenset oppad til 14 millioner kroner. I den forbindelse har selger utarbeidet en egenerklæring som kjøper bør gjøre seg kjent med før budgivning.

Boligkjøperforsikring

Vedlagt i salgsoppgaven følger informasjon om Boligkjøperforsikring Pluss og Boligkjøperforsikring fra HELP Forsikring AS. Boligkjøperforsikring er en rettshjelpsforsikring som gir trygghet og profesjonell juridisk hjelp dersom det oppdages uventede feil eller mangler ved boligen de neste fem årene. Boligkjøperforsikring Pluss har samme dekning som boligkjøperforsikring, med tillegg av fullverdig advokathjelp på viktige rettsområder i privatlivet. Les mer om begge forsikringene i vedlagte materiell eller på help.no. Det gjøres oppmerksom på at boligkjøperforsikring kun kan tegnes av forbruker. Meglerforetaket mottar kr 4 900/5 100/5 800 i kostnadsgodtgjørelse, avhengig av boligtype, samt et tillegg på kr 1 000 ved salg av Boligkjøperforsikring Pluss.





Dødsbo

Det gjøres spesielt oppmerksom på at selgerne ikke har bebodd eiendommen og har ingen kunnskap vedrørende eiendommen og eiendommens beskaffenhet utover det som her fremgår av salgsoppgaven. Kjøper oppfordres til å foreta en særlig grundig besiktigelse, gjerne med bistand fra teknisk sakkyndig.

Meglers vederlag

Det er avtalt fast provisjon på kr. 50 000,-for gjennomføring av salgsoppgaven. I tillegg er det avtalt at oppdragsgiver skal dekke:
3 400 Kommunale opplysninger
10 500 Markedspakke

Tilstandsrapport

 Fritidsbolig
 Yttersidveien 39, 8845 SELØY
 HERØY kommune
 # gnr. 6, bnr. 195

Markedsverdi

1 700 000

Sum areal alle bygg: BRA: 133 m² BRA-i: 100 m²



Befaringsdato: 11.03.2026 Rapportdato: 27.04.2026 Oppdragsnr.: 13324-1742 Eiendomsverdi ref nr: FK1426

Autorisert foretak: Brattli Takst og Byggvurdering AS Sertifisert Takstingeniør: Geir Arne Brattli



Rapporten kan brukes i inntil ett år etter rapportdato, og kan ikke gjenbrukes ved flere boligsalg i denne perioden. Skjer det endringer, oppstår skader også videre på boligen, bør du som selger be om oppdatert rapport.

5 900 Oppgjørshonorar
12 000 Tilretteleggingsgebyr
-4 000 Rabatt
545 Tinglysningsgebyr pantedokument med urådighet
3 850 Utlegg fotograf
25 000 Utlegg takst/tilstandsrapport
1 800 Betalingsutsettelse
430 Søk i eiendomsregister og digital signering

Salgsoppgavedato
28.04.2026

Totalt kr: 109 425

Dersom handel ikke kommer i stand eller oppdraget sies opp, har megler krav et rimelig vederlag stort kr Mangler data for utført arbeid.

Ansvarlig megler

Lisa Helgesen
Eiendomsmegler
lisa.helgesen@aktiv.no
Tlf: 906 54 452

Ansvarlig megler bistås av

Stina Hermansen
Eiendomsmeglerfullmektig
stina.hermansen@aktiv.no
Tlf: 916 05 346

Lisa Helgesen
Eiendomsmegler
lisa.helgesen@aktiv.no
Tlf: 906 54 452

Oppdragstaker

REDE Eiendomsmegling Sandnessjøen,
organisasjonsnummer 979158580
Torolv Kveldulvsøns gate 25,

Norsk takst

Norsk takst er bransjeorganisasjonen for landets bygningssakkyndige og takstforetak, med om lag 1400 sertifiserte medlemmer fordelt på omtrent 1000 bedrifter. I boligomsetningen regnes takstrapportene som et helt avgjørende element i den informasjonen som gjøres tilgjengelig for kjøper. Årlig leverer medlemmene rundt 120.000 slike takster. Det gir unik oversikt over norske boliger, og bidrar til at alle oppdrag kan utføres med utgangspunkt i erfaringsbasert kvalitet.



Det stilles høye krav til utdanning, sertifisering og yrkesetikk. Norsk takst er opptatt av at boligomsetningen skal være trygg, og legger vekt på å opptre uavhengig av andre bransjeaktører. Bygningssakkyndige fakturerer sine tjenester uten hensyn til hvilken pris som oppnås, og skal heller ikke på annen måte ha noen egeninteresse knyttet til handelen.

Uavhengighet og god fagkunnskap har over tid bygget troverdighet og tillit. Både selger og kjøper skal kunne stole på bygningssakkyndiges vurderinger. For tilfeller der det likevel skulle oppstå misnøye med utført arbeid, har vi sammen med Forbrukerrådet etablert en klagenemnd.

Norsk takst har en sentral rolle i utviklingen av norske standarder, regler og profesjonsprinsipper, og representerer bransjen i alle relevante internasjonale fora. Dette sikrer at norske bygningssakkyndige tidlig kan tilpasse seg krav og bransjetrender fra utlandet, samtidig som takseringsfaget får en norsk stemme på verdensbasis. Organisasjonen bidrar i næringspolitisk sammenheng, og har vært en pådriver for å sikre at lover og regler gir trygghet for forbrukerne i boligomsetningen.

Brattli Takst og Byggvurdering AS

Brattli Takst og Byggvurdering AS har forretningsadresse i Halden og utfører oppdrag i Halden og omegn, men mye av oppdragene utføres på Helgeland med Sandnessjøen, Herøy, Dønna og Leirfjord som primært område.

Firmaet utfører i hovedsak takserings tjenester i forbindelse med salg av boliger og fritidsboliger med tilstandsrapporter, samt verditakster på næringsseidommer.

Det tilbys også verditakster og forhånds takster for bruk i forbindelse med finansiering, samt reklamasjons rapporter, vedlikeholdsplaner for bygninger, uavhengig kontroll på våtrom, byggelåns oppfølging, taksering av tomter og bistand i byggesaker. Innehaver har ca 40 års erfaring i bygge bransjen, dels som utførende tømrer og som faglig og daglig leder.

Levering av takserings tjenester siden 2015, fra 2020 har dette vært full stilling.

Innehar svennebrev fra 1991, mesterbrev fra 1997 og teknisk fagskole fullført i 2010.

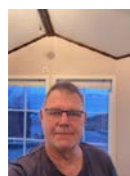

Rapportansvarlig

Geir Arne Brattli

Geir Arne Brattli

Uavhengig Takstingeniør

gab@brattli-takst.no

970 13 690



Yttersidveien 39, 8845 SELØY
Gnr 6 - Bnr 195
1818 HERØY

Brattli Takst og Byggvurdering AS
Hovsveien 158
1769 HALDEN



Dette trenger du å vite om tilstandsrapporten



Hva er en tilstandsrapport?

En tilstandsrapport beskriver synlige skader/avvik eller tegn på skader/avvik på boligen. Rapporten fremhever vanligvis ikke positive egenskaper ved boligen.



Hva vurderer en bygningssakkyndig?

Den bygningssakkyndige vurderer boligen ut fra hva man kan forvente av en bygning av samme alder og type. Vurderingen gjøres som regel mot hvordan det var vanlig å bygge og regler som gjaldt da boligen ble oppført (søknadstidspunktet). Forhold som er vanlige for bygningens alder, slik som slitasje etter normal bruk regnes ikke som avvik.



Hva inneholder tilstandsrapporten?

Den bygningssakkyndige undersøker rom og bygningsdeler slik det kommer frem av [Forskrift til avhendingsloven](#). Tilstandsrapporten inneholder bare avvik som den bygningssakkyndige kan se eller kontrollere med enkle hjelpemidler. Det gjøres ikke nærmere undersøkelser slik som åpning av vegger eller andre bygningsdeler. I vegg mot våtrom og rom under terreng kan det borres et hull for å gjøre enkle undersøkelser slik som fuktøk.

Når du kjøper en brukt bolig

Når du kjøper en brukt bolig, er det viktig å være oppmerksom på at dette ikke kan sammenlignes med å kjøpe en ny bolig. Måten boligen ble bygget på kan være annerledes enn i dag. Bygninger svekkes over tid, og utsettes for slitasje blant annet på grunn av bruk og vær og vind. Mange boliger fornyes helt eller delvis, noen i flere omganger, eller det oppføres tilbygg. Særlig for boliger som er pusset opp eller endret, er det viktig å merke seg at fornyelse av overflater ikke nødvendigvis betyr at bygningsdeler under er forbedret.

Vurdering mot byggeregler

Den bygningssakkyndige vil vurdere boligen mot hvordan det var vanlig å bygge og regler som gjaldt på søknadstidspunktet. Den bygningssakkyndige ser etter avvik som har betydning for og som reduserer boligens funksjon og verdi, og som kommer frem av forskrift til avhendingslova.

Noen bygningsdeler og forhold vil den bygningssakkyndige vurdere mot dagens regelverk. Etter dagens regelverk vil disse kunne få avvik eller TG2 eller TG3 uten at det nødvendigvis er krav om at avviket utbedres. Dette kan gjelde sluk, tettesjikt og fall på bad og vaskerom, forhold som gjelder sikkerhet mot brann, rekkverk, trapper osv.

Tilstandsrapporten beskriver ikke hele boligen

BYGNINGSSAKKYNDIGE SER FOR EKSEMPEL IKKE PÅ

- vanlig slitasje og normal vedlikeholdstilstand
- bagatellmessige forhold som ikke påvirker bygningens bruk eller verdi vesentlig
- etasjeskillere
- tilleggsbygg slik som garasje, bod, annek, naust også videre
- utvendige trapper
- støttemurer
- skjulte installasjoner
- installasjoner utenfor bygningen
- full funksjonstesting av el- og VVS-installasjoner
- geologiske forhold og bygningens plassering på grunnen
- bygningens planløsning
- bygningens innredning
- løsøre slik som hvitevarer
- utendørs svømmebasseng og pumpeanlegg
- bygningens estetikk og arkitektur
- bygningens lovlighet (bortsett fra bruksendringer, brannceller og forhold som åpenbart kan påvirke helse, miljø og sikkerhet)
- fellesarealer (med mindre boligeier har vedlikeholdsplikt for fellesarealer og dette er kjent for bygningssakkyndig, eller fellesarealet har en særlig tilknytning til boligen).

© iVerdi 2023 © Norsk takst 2023

Malen til denne rapporten, inkludert standardtekstene fra Norsk takst, er vernet etter åndsverkloven og kan kun benyttes av medlemsforetakene i Norsk takst og av takstingeniører som er sertifisert i slikt foretak, samt av kunder hos iVerdi og studenter hos NEAK. For andre aktører er eksemplarframstilling av malen og standardtekster, som utskrift og annen kopiering til bruk som grunnlag for tilsvarende rapporter, bare tillatt når det er hjemlet i lov (kopiering til privat bruk, sitat o.l.) eller avtale med Norsk Takst ([Forside](#)) eller iVerdi ([Hjem-iVerdi](#)).

Utnyttelse i strid med lov eller avtale kan medføre erstatnings- og straffansvar.

Oppdragsnr.: 13324-1742

Befaringsdato: 11.03.2026

Side: 3 av 38

Dette trenger du å vite om tilstandsrapporten

Tilstanden vurderes med ulike tilstandsgrader

Tilstanden gir uttrykk for en gitt forventet tilstand, blant annet vurdert ut fra alder og normal bruk. Ved Tilstandsgrad 0 (TG0) og Tilstandsgrad 1 (TG1) gir den bygningssakkyndige normalt ingen begrunnelse for valg av tilstandsgrad. Grunnen er at bygningen eller bygningsdelen da bare har normal slitasje. Ved skjulte konstruksjoner kan alder alene avgjøre tilstandsgrad. Når bygningssakkyndige anbefaler tiltak, for eksempel utbedringer, må brukeren av rapporten vurdere om tiltakene er nødvendige og lønnsomme. Når den bygningssakkyndige velger tilstandsgrad, baseres vurderingen på faste kriterier som følger av gjeldende bransjestandard for Teknisk tilstandsrapport ved omsetning av bolig og Forskrift til avhendingslova.



TILSTANDSGRAD 0, TG0: INGEN AVVIK

Bygningsdelen skal være tilnærmet ny, ikke vise tegn på slitasje og det skal være lagt frem dokumentasjon på faglig god utførelse. Det er ingen merknader til delen.



TILSTANDSGRAD 1, TG1: MINDRE AVVIK

Bygningsdelen skal bare ha normal slitasje, og straktiltak skal ikke anses som nødvendig. Graden kan også brukes når delen er ny, men der dokumentasjon på faglig god utførelse mangler.



TILSTANDSGRAD 2, TG2: VESENTLIGE AVVIK OG MINDRE AVVIK SOM ETTER NS 3600 GIR TG 2

Bygningsdelen skal enten ha feil utførelse, en skade eller symptomer på skade, sterk slitasje eller nedsatt funksjon. Graden gis når bygningsdelen trenger vedlikehold eller tiltak i nær fremtid. Graden skal også brukes når delen er gammel og det er grunn til å varsle om faren for skader på grunn av alderen, eller når det er grunn til å overvåke delen spesielt på grunn av fare for større skader eller følgeskader.



TILSTANDSGRAD 3, TG3: STORE ELLER ALVORLIGE AVVIK

Denne tilstandsgraden brukes ved kraftige tegn på forhold som man må regne med trenger utbedring straks eller innen kort tid. Det er påvist funksjonssvikt eller sammenbrudd.



IKKE UNDERSØKT/IKKE TILGJENGELIG FOR UNDERSØKELSE

Det kan være avvik/skader som ikke er avdekket.

Informasjon om utbedringskostnader

Utbedringskostnadene i rapporten er sjablongmessige anslag basert på observerte forhold som feil, skader eller uregelmessigheter, samt foreslåtte tiltak. Disse anslagene er veiledende, angis i fem intervaller, er basert på generelle erfaringstall, og må ikke forveksles med konkrete pristilbud fra håndverkere eller entreprenører. Faktiske kostnader kan variere betydelig, avhengig av individuelle valg, materialpriser og markedsforhold. For å få en nøyaktig vurdering av utbedringskostnadene anbefales ytterligere undersøkelser og innhenting av flere pristilbud fra kvalifiserte fagfolk. Slike anslag gis for TG3, der dette er mulig.



Tiltak under kr 20 000



Tiltak mellom kr 20 000 – 100 000



Tiltak mellom kr 100 000 – 200 000



Tiltak mellom kr 200 000 – 500 000



Tiltak over kr 500 000

Beskrivelse av eiendommen

Fritidsbolig - Byggeår: 1952

UTVENDIG

[Gå til side](#)

Taket på den eldste delen er tekket med flate eternitt plater montert på 1970 tallet og profilerte metallplater på tilbygget med soverom fra byggeåret 2014.

Tak med takterrasse er tekket med papp, ukjent alder. Takrenner er utført med stål på tilbygg fra 2014 og plast på den eldste delen med ukjent alder.

Yttervegger er oppført med trekonstruksjon fra byggeårene.

Utvendig er boligen kledd med stående malt bordkledning.

Takkonstruksjon på den eldste delen er plassbygd, ukjent konstruksjon på tilbygget, det er ikke inspeksjons mulighet på denne.

Undertak på den eldste delen er utført med bordtro og papp ut fra det som er synlig ved pipe.

Vinduer har malte trekarmner og 2 lags isolerglass. Alle vinduer er byttet etter 2011 med unntak av ett vindu på sørvest side på loftetasjen som er fra 80 tallet og vinduer i kjeller som har enkle glass og malte trekarmner fra byggeåret.

Ytterdør har malt isolert dørblad og malte trekarmner, ukjent alder. Balkongdører har 2 lags isolerglass og malte overflater og malte trekarmner, dør i stue fra 2015 og dør på soverom fra 2014.

Dør til kjeller er en enkel eldre plassbygd dør med malte overflater, ukjent alder.

Altan er oppført med impregnerte materialer, rekkverk har malte overflater.

Altan er fundamentert på punktfundamenter på fjell.

Utvendige trapper er oppført med impregnerte materialer, rekkverk har malte overflater.

INNVEDIG

[Gå til side](#)

Loftetasje.

Det er laminat på gulv på to soverom, malt tregulv på ett rom og teppebelegg i gang. På vegger er det malte plater og i himlinger er det malte plater og ett soverom der det er malt papp. Overflater har varierende alder.

Det er laminat på gulv i stue, toalettrom og på soverom, belegg på øvrige rom. På vegger er det malte plater og malt tapet. I himlinger er det malte plater, malt mdf panel på soverom. Overflater har varierende alder.

Etasjeskiller er utført med trebjelkelag.

Pipe er oppført med teglstein og er fra byggeåret, nyere vedovn montert i stue.

Det er betonggulv i etasjen, synlige murvegger/grunnmur i alle rom unntatt hjørne mot nordvest der vegger er kledd med porøse plater. I himling er det panel.

Bygningen har kryperom under trebjelkelag under toalettrom og badet.

Innvendig trapp har malte overflater med belegg på trinn.

Innvendige dører har malte overflater og malte trekarmner.

Det er noe forskjellige typer dørblad, noen er formpresset og noen er slette og noen heltredører.

Dør til soverom på 1 etasjen har glassfelt.

Dørene har varierende alder, noen fra byggeåret.

VÅTROM

[Gå til side](#)

Bad/vaskerom

Badet ble utvidet i 2014 da tilbygget ble oppført i følge opplysninger gitt på befaringen.

Del av badet med dusj er eldre, ca 2007 ifølge opplysninger gitt på befaringsdagen, noe usikkerhet vedrørende årstall.

Gjeldende forskrift 1997.

Det er badersplater på vegger og malt mdf panel i himlingen.

I dusjnise er det fliser på vegger på ukjent type underlag.

Det er fliser på gulvet på underlag med varmekabler.

Det er plastsluk i rommet og synlig membran i sluket av ukjent type. På vegger er det badersplater som tetteskikt med unntak av i dusjnisen der det ikke er kjent om det er noen form for membran.

Rommet er utstyrt med dusj på vegg som er avskjermet med faste vegger og glassdør. Servant på skapinnredning og opplegg for vaskemaskin.

Rommet har naturlig ventilering med vindu som kan åpnes.

Det ble tatt hull i vegg for fuktkontroll fra tiliggende rom mot dusjnise uten å påvise fukt eller tegn til skader.

KJØKKEN

[Gå til side](#)

Kjøkkeninnredningen har malte og folierte fronter og skrog. Laminat benkeplate med rustfritt benkebeslag.

Det er installert komfyr, oppvaskmaskin, 2 stk kjøleskap og microovn.

Det er kjøkkenventilator med kullfilter.

SPESIALROM

[Gå til side](#)

Toalettrom har laminat på gulv og malte plater på vegger og himling.

Rommet er utstyrt med gulvmontert toalett og servant med underskap, ukjent alder på dette, men relativt nytt.

Rommet oppvarmes med panelovn på vegg.

TEKNISKE INSTALLASJONER

[Gå til side](#)

Vannledningsanlegget er i hovedsak utført med kobberør, deler av anlegget er fornyet med plastrør.

Avløpsanlegget er utført med plastrør, ukjent alder, avløp i kjeller er utført med soilrør, usikkert om dette er tilkoblet noe avløpssystem.

Boligen har naturlig ventilasjon med vinduer som kan åpnes.

Luft/luft varmpumpe med innedel montert i stue.

Varmvannsbereider er plassert i kjeller. ca 200 liter, ukjent alder, men eldre enn 20 år.

230 volt elektrisk anlegg som er sikret med automatsikringer.

Anlegget har 50A hovedsikring og 8 underkurser hvorav 1 stk 20A, 3 stk 15A og 4stk 10A kurser.

Hvorav 2 stk 15A kuser er merket som reserve.

TOMTEFORHOLD

[Gå til side](#)

Det er ikke kjent byggegrunn under den eldste delen av boligen, det er synlig fjell på tomten og tilbygget er fundamentert direkte på dette ut fra det som er synlig.

Det er ukjent om det er etablert drenering og utvendig fuktsikring på grunnmuren.

Grunnmur er oppført av betong, malt utvendig.

Eiendommen ligger i et område som er tilnærmet flatt/små kupert.

Tomten rundt boligen har stedvis fall inn mot grunnmuren.

Utvendig vann og avløpsanlegg er utført med plastrør med ukjent alder. Avløp er tilkoblet privat septiktank, vannforsyning fra offentlig

Beskrivelse av eiendommen

anlegg.
Septiktank av betong fra byggeåret.

FORHOLD SOM ÅPENBART KAN MEDFØRE FARE FOR
HELSE, MILJØ OG SIKKERHET [Gå til side](#)

Boligen er vurdert med hensyn til helse-, miljø- og sikkerhetsforhold. Generelt anbefales jevnlig vedlikehold av elektriske anlegg, røykvarslere, brannslukningsutstyr og ventilasjon for å sikre et trygt innemiljø og sikkerhet ved bruk. Det er i dette punktet anmerket forhold som avviker mot dagens krav og byggeårets krav når det gjelder sikkerhet i bruk så som høyder og åpninger i rekkverk både innvendig og utvendig, skadelig inneklime som radongass, flom og rasfare, brannsikkerhet og rømningsveier. Eventuelle fremtidige arbeider bør utføres i henhold til gjeldende HMS-krav og forskrifter.

Markedsvurdering

Totalt Bruksareal	133 m ²
Totalt Bruksareal for hoveddel	133 m ²
Totalpris	1 700 000

Arealer

[Gå til side](#)

Befaring - og eiendomsopplysninger

[Gå til side](#)

Tomteverdi og teknisk verdi bygninger 2 900 000

Forutsetninger og vedlegg

[Gå til side](#)

Lovlighet

[Gå til side](#)

Fritidsbolig

• Det foreligger godkjente og byggemeldte tegninger, men det er avvik fra disse.

Tegningene stemmer ikke helt med faktiske forhold. Altan er ikke inntegnet, kan være søknads pliktig tiltak, må avklares med kommunen.

Kostnader kan påløpe.

Sammendrag av boligens tilstand

Fordeling av tilstandsgrader

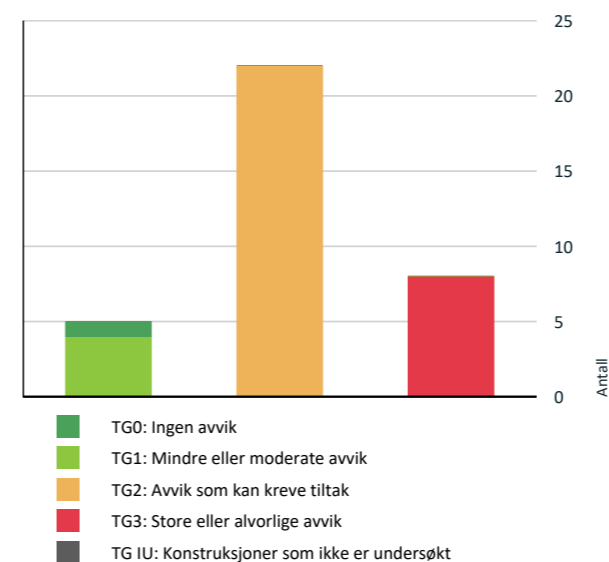

Vil du vite mer om tilstandsgrader? Se side 4.

Anslag på utbedringskostnad

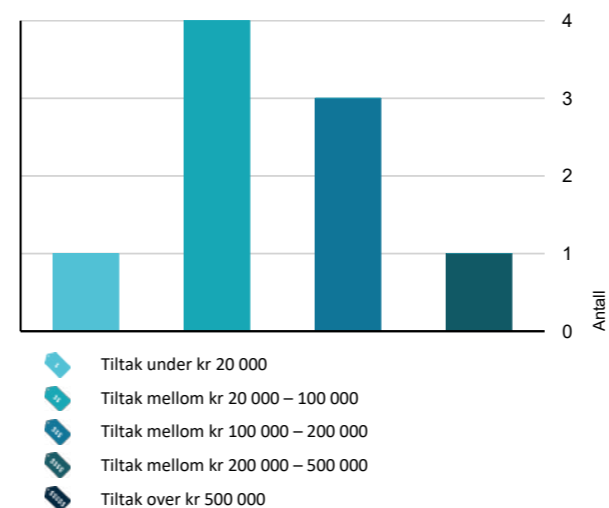

Hva er anslag på utbedringskostnad? Se side 4.

Spesielt for dette oppdraget/rapporten

Utvendig befarings er utført fra bakkenivå og fra balkong. Det er ikke fjernet eller flyttet på tunge møbler/tepper da eier/selger opplyser at det ikke er noen skjulte skader, visuell kontroll kun på tilgjengelige steder. Opplysninger om årstall for utbedringer er gitt på befaringsen. Arealene er målt inkludert arealer under trapper og eventuelle sjakter og beskrevet slik de er i bruk uavhengig av hva de er vist som på tegninger.

Oppsummering av avvik

Vil du vite mer? Se på rommet eller bygningsdelen senere i rapporten.

Fritidsbolig

TG 3 STORE ELLER ALVORLIGE AVVIK

- ! Utvendig > Taktekking [Gå til side](#)
- ! Utvendig > Nedløp og beslag [Gå til side](#)
- ! Innvendig > Etasjeskille/gulv mot grunn - 1 [Gå til side](#)
- ! Innvendig > Pipe og ildsted [Gå til side](#)
- ! Innvendig > Rom Under Terreng [Gå til side](#)
- ! Tomteforhold > Fuksikring og drenering [Gå til side](#)
- ! Våtrom > 1 Etasje > Bad/vaskerom > Overflater Gulv [Gå til side](#)
- ! Våtrom > 1 Etasje > Bad/vaskerom > Sluk, membran og tettesjikt [Gå til side](#)

TG 2 AVVIK SOM KAN KREVE TILTAK

- ! Utvendig > Veggkonstruksjon [Gå til side](#)
- ! Utvendig > Takkonstruksjon/Loft [Gå til side](#)
- ! Utvendig > Vinduer [Gå til side](#)
- ! Utvendig > Dører [Gå til side](#)
- ! Utvendig > Balkonger, terrasser og rom under balkonger [Gå til side](#)
- ! Innvendig > Overflater [Gå til side](#)
- ! Innvendig > Etasjeskille/gulv mot grunn [Gå til side](#)



Sammendrag av boligens tilstand

! Innvendig > Kryp kjeller [Gå til side](#)

! Innvendig > Innvendige trapper [Gå til side](#)

! Innvendig > Innvendige dører [Gå til side](#)

! Tekniske installasjoner > Vannledninger [Gå til side](#)

! Tekniske installasjoner > Avløpsrør [Gå til side](#)

! Tekniske installasjoner > Ventilasjon [Gå til side](#)

! Tekniske installasjoner > Varmtvannstank [Gå til side](#)

! Tomteforhold > Terrengforhold [Gå til side](#)

! Tomteforhold > Septiktank [Gå til side](#)

! Spesialrom > 1 Etasje > Toalettrom > Overflater og konstruksjon [Gå til side](#)

! Kjøkken > 1 Etasje > Kjøkken > Overflater og innredning [Gå til side](#)

! Kjøkken > 1 Etasje > Kjøkken > Avtrekk [Gå til side](#)

! Våtrom > 1 Etasje > Bad/vaskerom > Overflater vegger og himling [Gå til side](#)

! Våtrom > 1 Etasje > Bad/vaskerom > Sanitærutstyr og innredning [Gå til side](#)

! Våtrom > 1 Etasje > Bad/vaskerom > Ventilasjon [Gå til side](#)

! Åpninger i rekkverk på balkong eller terrasse er ikke i henhold til krav i dagens forskrifter. [Gå til side](#)

! Åpninger i rekkverk på utvendige trapper er ikke i henhold til krav i dagens forskrifter.

! Det er ikke foretatt radonmålinger, og bygget er heller ikke utført med radonsperre.

! Det er mangler/skader på håndlukkerutstyr iht gjeldende forskrift om brannforebygging.

! Det mangler håndløper på vegg i det innvendige trappeløpet.

! Eiendommen ligger i et rasfarlig /skredutsatt område i henhold til kommunedelsplan/NVE.

! Rekkverket på balkong eller terrasse er for lavt i forhold til dagens krav.

! Rekkverkshøyder er under dagens forskriftskrav til rekkverk i innvendige trapper.

! Rekkverkshøyder er under dagens forskriftskrav til rekkverk i utvendige trapper.

HELSE, MILJØ OG SIKKERHET

Forhold som åpenbart kan medføre fare for helse, miljø og sikkerhet



Tilstandsrapport

FRITIDSBOLIG

Byggeår
1952

Standard

Boligen har en normal standard for byggeåret.

Vedlikehold

Boligen vurderes å være normalt godt vedlikeholdt.

Tilbygg / modernisering

	Modernisering	Vinduer og bordkledning byttet i årene 2011 til 2024.
2014	Tilbygg	Tilbygg med soverom oppført
2010	Modernisering	Bad ble fornyet etter vannlekkasje på grunn av vannrør som frøs.
1977	Tilbygg	Tilbygg med bad, vindfang og toalett oppført

UTVENDIG

Taktekking

Punktet må sees i sammenheng med Takkonstruksjon/Loft

Beskrivelse

Taket på den eldste delen er tekket med flate eternitt plater montert på 1970 tallet og profilerte metallplater på tilbygget med soverom fra byggeåret 2014.

Tak med takterrasse er tekket med papp, ukjent alder.

Vurdering av avvik:

- Mer enn halvparten av forventet brukstid er passert på taktekkingen.
- Mer enn halvparten av forventet brukstid er passert på undertak.
- Det er påvist andre avvik:
- Det er påvist bulker i enkelte metallplater på taktekking.
- Taktekkingen har mose og slitasje på grunn av elde.

Taktekkingen med eternitt plater har oppnådd forventet levetid og må påregnes byttet på relativt kort sikt. Disse platene inneholder asbest, ved riving/demontering og arbeider med disse må det brukes verneutstyr. Platene må leveres til godkjent deponi.

Det er ikke opplyst at undertaket ble byttet da taktekkingen ble montert ny i 1970 tallet på den eldste delen av boligen. Undertaket kan derfor være så gammelt at forventet levetid er brukt. Det er tegn til lekkasjer på denne delen av taket, lekkasjen kan ha sammenheng med at det er noe mosegrodd. Groing på taktekkingen medfører økt risiko for lekkasjer og reduserer levetiden.

Tekkingen med metallplater er fra byggeåret 2014, det er noen små bulker på denne og begynnende rustskader på skruer, men det er ikke synlige tegn til lekkasjer ved inspeksjon fra utside. Det er ikke mulighet for inspeksjon fra innside på tilbygget. Det kan derfor være skader/feil som ikke er oppdaget på denne delen av taket.

Taktekking på takterrassen er ikke synlig for kontroll, det kan være skader som ikke er avdekket, løsningen i overgang mellom gulv på takterrasse og tilbygg er ikke en god og holdbar løsning, her er det risiko for at det kan oppstå lekkasjer. Det er heller ikke mulig å se hvordan overgang mellom vegg og gulv er utført, det kan være feil utførelse som gir risiko for lekkasjer.

Det opplyses at det har vært lekkasje på dette taket som er utbedret ved at det ble lagt ny papptekking, men ikke årstall for dette.

Konsekvens/tiltak

- Andre tiltak:

Det er tegn til små lekkasjer på den eldste delen av taket som er tekket med eternittplater. Taktekking og undertak på den eldste delen må byttes på kort sikt for å hindre skadeutvikling. Det bør lages inspeksjonsmulighet fra underside i tilbygget, luke i himling eller tilsvarende.

Løsning i overgang balkong og tilbygg bør endres for å hindre skadeutvikling, det bør undersøkes ytterligere hvordan overgang mellom vegg og gulv på takterrassen er utført.

Kostnadsestimat: 200 000 - 500 000

Tilstandsrapport



På nordside



Ved pipe



Grodd tekking

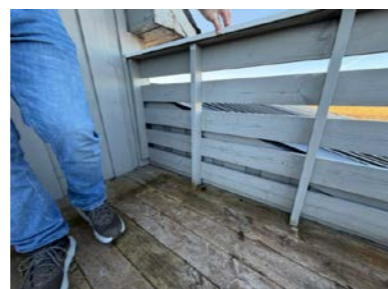

Overgang balkong og tilbygg.

1 TG 3 Nedløp og beslag

Beskrivelse

Takrenner er utført med stål på tilbygg fra 2014 og plast på den eldste delen med ukjent alder.

Vurdering av avvik:

- Det er ikke tilfredsstillende bortledning av vann fra taknedløp ved grunnmur.
- Det mangler snøfangere på hele eller deler av taket, men det var ikke krav om dette på byggemeldingstidspunktet.
- Det er påvist andre avvik:

Taknedløp er avsluttet slik at vann fra taket ikke ledes bort fra grunnmuren. Dette medfører at det er større risiko for at vann kommer inn i kjelleren. Manglende snøfangere medfører risiko for at person eller dyr kan skades av takras. Det er stor avstand mellom rennekroker, dette medfører at det er større risiko for deformasjon på renner og at de tåler mindre last av snø/is. Takstige er ikke av godkjent type, det kan medføre at feier ikke vil utføre feiing.

Konsekvens/tiltak

- Det er ikke krav om utbedring av snøfangere opp til dagens krav.
- Det bør lages system for bortledning av vann fra taknedløp ved grunnmur.
- Andre tiltak:

Nedløpsrør må tilkobles rør i grunn eller utkast slik at vann ledes bort fra grunnmuren, ved kun utkast er det viktig at det er tilstrekkelig fall på terreng bort fra grunnmuren. Minimum 1:50 i en bredde på 3 meter ut fra grunnmuren. Renner og nedløp bør kontrolleres og rengjøres jevnlig slik at det ikke blir stående mye vann i disse. Takstige må byttes, kostnad for dette medtatt.

Kostnadsestimat: 20 000 - 100 000

Tilstandsrapport



Takstige



Stor avstand rennekroker

1 TG 2 Veggkonstruksjon

Beskrivelse

Yttervegger er oppført med trekonstruksjon fra byggeårene. Utvendig er boligen kledd med stående malt bordkledning.

Vurdering av avvik:

- Det er påvist spredte råteskader i bordkledningen.
- Det er ingen musesperre i nedre kant av konstruksjon.
- Det er påvist andre avvik:

Det er råteskader på kledning i gesims kasse og på vindskier. Manglende musesperre vil medføre at mus kan ta seg inn i boligen med påfølgende skader. Det er ikke montert klemleker i bunn på vegger, medfører at vindspærre ikke er helt tett. Det er ikke montert lusinger bak bordkledningen, medfører at kledningsbord kan kuve seg og økt risiko for at vann kan drive inn bak kledningen.

Konsekvens/tiltak

- Musesperre må etableres.
- Råteskadet trekledning må skiftes ut.
- Andre tiltak:

Det må monteres klemleker på vindspærre der dette mangler. Anbefaler å montere lusinger mellom underliggere på kledningen.



Mangler musesperre, lusinger og klemlekt



Råte i gesimskasse/vindskier

1 TG 2 Takkonstruksjon/Loft

Punktet må sees i sammenheng med Taktekking

Beskrivelse

Takkonstruksjon på den eldste delen er plassbygd, ukjent konstruksjon på tilbygget, det er ikke inspeksjons mulighet på denne. Undertak på den eldste delen er utført med bordtro og papp ut fra det som er synlig ved pipe.

Vurdering av avvik:

- Det er begrenset/dårlig ventilering av takkonstruksjonen.
- Det er påvist fuktskjolder/skader i takkonstruksjonen.

Tilstandsrapport

Det er ikke laget luftespalter utvendig i rafte kassene, dette medfører dårlig luft sirkulasjon. Det er ikke montert vindspærre bak kledning på gavler, dette medfører at vann som driver inn bak kledningen kan påføre skader på vegg konstruksjonen. Det er fukt i bordtro enkelte steder, årsak er små lekkasjer på taktekkingen, det er nødvendig med tiltak for å forhindre skade. Det er ikke inspeksjons mulighet for innside av takkonstruksjon på tilbygget, det kan være forhold her som krever tiltak som ikke er oppdaget. Det er ikke montert dampspærre i himlingen g det er kun isolert på deler av himlingen, normalt for byggeåret. Medfører varmetap og fuktig luft opp på kaldloft som i kombinasjon med lite utlufting kan medføre skader på takkonstruksjonen.

Konsekvens/tiltak

- Lufting/ventilering bør forbedres.
- Andre tiltak:

Det må monteres vindspærre på gavel og monteres ventiler i vegg for lufting av kaldloftet. Det må lages luftespalter i gesimskasser slik at lufting av konstruksjonen fungerer som den skal. Det bør lages inspeksjons luke for innvendig kontroll av takkonstruksjon på tilbygget.



Fukt i bordtro



Fukt i bordtro

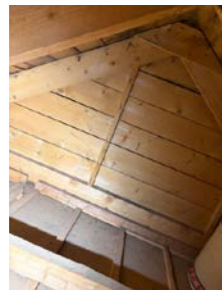

Mangler vindspærre



Ikke luftespalte i gesimskasse

TG 2 Vinduer

Beskrivelse

Vinduer har malte trekarmer og 2 lags isolerglass. Alle vinduer er byttet etter 2011 med unntak av ett vindu på sørvest side på loftetasjen som er fra 80 tallet og vinduer i kjeller som har enkle glass og malte trekarmer fra byggeåret.

Vurdering av avvik:

- Det er påvist andre avvik:

Kjeller vinduer er noe slitt på grunn av fukt og kondensvann. Vindu på loftetasje fra 80 tallet er slitt.

Konsekvens/tiltak

- Andre tiltak:

De gamle vinduene har kort gjenværende forventet levetid og må påregnes byttet.

TG 2 Dører

Beskrivelse

Ytterdør har malt isolert dørbblad og malte trekarmer, ukjent alder. Balkongdører har 2 lags isolerglass og malte overflater og malte trekarmer, dør i stue fra 2015 og dør på soverom fra 2014.

Tilstandsrapport

Dør til kjeller er en enkel eldre plassbygd dør med malte overflater, ukjent alder.

Vurdering av avvik:

- Det er påvist uttetthet/åpning mellom dørbblad og dørkarm. Dvs. at kaldtrekk kan oppstå.

Dør til kjeller er ikke vindtett og det kan være mulig for mus å ta seg inn.

Dørbblad og karm er noe slitt.

Balkongdør i stue er noe malingsslitt utvendig og det er noe rust på hengsler.

Det er ikke montert beslag under døren, medfører at vann kan komme inn under døren og at skade kan oppstå.

Konsekvens/tiltak

- Andre tiltak:

Det må gjøres tiltak på dør i kjeller for å lukke avviket.

Overflatebehandling på balkongdør bør utføres før skade oppstår og det må monteres beslag.



Balkongdør i stue



TG 2 Balkonger, terrasser og rom under balkonger

Beskrivelse

Altan er oppført med impregnerte materialer, rekkverk har malte overflater.

Altan er fundamentert på punktfundamenter på fjell.

Vurdering av avvik:

- Det er ikke montert beslag mellom yttervegg og balkong/terrasse.

Terrasse gulvet er lagt helt inn mot bordkledningen, medfører økt risiko for råteskader på kledning og økt vedlikeholdsbehov.

Anbefalt løsning er beslag mellom vegg og gulv slik at kledningen kan kuttes et stykke opp på veggen.

Konsekvens/tiltak

- Andre tiltak:

Det må monteres beslag på vegg og ut på altangulv, kledningen kan da avsluttes med større avstand fra gulvet og risiko for råteskader på kledning og veggkonstruksjon reduseres.

Tilstandsrapport



Gulvbord helt inn mot bordkledning



Gulvbord helt inn mot bordkledning



Takterrasse

TG 1 Utvendige trapper

Beskrivelse

Utvendige trapper er oppført med impregnerte materialer, rekkverk har malte overflater.



INNVENDIG

TG 2 Overflater

Beskrivelse

Loftetasje.

Det er laminat på gulv på to soverom, malt tregulv på ett rom og teppebelegg i gang. På vegger er det malte plater og i himlinger er det malte plater og ett soverom der det er malt papp. Overflater har varierende alder.

1 etasje.

Det er laminat på gulv i stue, toalettrom og på soverom, belegg på øvrige rom. På vegger er det malte plater og malt tapet. I himlinger er det malte plater, malt mdf panel på soverom. Overflater har varierende alder.

Vurdering av avvik:

- Det er påvist skader på overflater.

Det er noe behov for overflate oppussing på loftetasjen spesielt. Enkelte skader og sprekker samt slitasje som krever tiltak for å få TGO eller 1.

Tilstandsrapport

Konsekvens/tiltak

- Andre tiltak:

Det er ikke behov for strakstiltak.



TG 2 Etasjeskille/gulv mot grunn

Beskrivelse

Etasjeskiller er utført med trebjelkelag.

Vurdering av avvik:

- Det er målt høydeforskjell på mellom 15-30 mm gjennom hele rommet. Tilstandsgrad 2 gis med bakgrunn i standardens krav til godkjente måleavvik.

Planavvik på soverom på loftetasje mot sørøst utgjør 20mm målt i hele rommet.

Konsekvens/tiltak

- For å få tilstandsgrad 0 eller 1 må høydeforskjeller rettes opp. Det vil imidlertid sjelden være økonomisk rasjonelt som et enkeltstående tiltak i en bolig som dette. Dersom boligen en gang skal renoveres, kan man vurdere slike tiltak.

Om det skal legges nye gulvoverflater anbefales det å avrette gulvene først.

Kostnadsestimat: Under 20 000

TG 3 Etasjeskille/gulv mot grunn - 1

Beskrivelse

Tilbygget har trebjelkelag som er fundamentert på punktfundamenter.

Underside er kledd med asfaltplater.

Årstall: 2014

Kilde: Offentlig informasjon

Vurdering av avvik:

- Målt høydeforskjell på over 30 mm gjennom hele rommet. Tilstandsgrad 3 gis med bakgrunn i standardens krav til godkjente måleavvik.

- Det er påvist andre avvik:

Planavvik på soverom i 1 etasje utgjør 36mm målt i hele rommet. Fundamentering er ikke fagmessig utført.

Det er ikke montert vind duk og klemler under gulv konstruksjonen, medfører at plater kan løsne over tid og at det kan være luftlekkasje. Tetting mot grunnmur og rundt rør må også utføres i forbindelse med dette, mus kan ta seg inn slik det er nå.

Konsekvens/tiltak

- Andre tiltak:

Tilstandsrapport

Årsak til planavvik er enten at det er oppført med skjevheter eller at det har oppstått setninger/svikt etter at bygningen ble oppført. Oppretting av skjevheter er mulig ved å jekke opp bygningen. Konsekvens ved såpass store skjevheter er at det kan merkes ved at møbler ikke står rolig/plant og det kan gjøre det vanskelig å benytte skyvedører for eksempel på garderobeskap.

Kostand for oppretting og montering av vind duk og klemler medtatt.

Kostnadsestimat: 20 000 - 100 000



Mangler klemler og vind duk.



Kondensfukt fra rør synlig på asfaltplaten.



Ufagmessig utførelse.

🔧 Pipe og ildsted

Beskrivelse

Pipe er oppført med teglstein og er fra byggeåret, nyere vedovn montert i stue.

Vurdering av avvik:

- Avstanden mellom ildstedet og brennbart materiale er for liten.
- Pipevanger er ikke synlige.

Det er mindre enn 30 cm fra ovn til brennbart materiale.

Pipe er innkledd på 1 etasje og loftetasjen.

Sotluke mangler og det er sprekk i ildfast stein i ovn.

Avvikene medfører at pipe og vedovn ikke kan brukes før pipen er rehabilitert.

Konsekvens/tiltak

- Andre tiltak:

Anbefaler pipe rehabilitering alternativt utbedring av påpekte forhold.

Kostnadsestimat: 20 000 - 100 000

Tilstandsrapport



Sotluke mangler



Mangler utkraging på pipe



Pipe over tak uten beslag



Innkledd pipe

🔧 Rom Under Terreng

Punktet må sees i sammenheng med 'Drenering'

Beskrivelse

Det er betonggulv i etasjen, synlige murvegger/grunnmur i alle rom unntatt hjørne mot nordvest der vegger er kledd med porøse plater. I himling er det panel.

Vurdering av avvik:

- Det er påvist indikasjoner på noe fuktgjennomtrenging inn i kjellermur.
- Det er konstatert høyt fuktnivå og synlig skade i vegg.

Det er synlige fukt og råteskader på rommet mot nordvest der det er innforede vegger.

Det er også synlige tegn til fukt i nedre del av grunnmur.

Konsekvens/tiltak

- Alt av organiske materialer må fjernes.

Det anbefales å fjerne innforinger på vegger slik at det er åpen grunnmur i alle rom. Skillevegg av trevirke må også fjernes da denne har råteskader.

Kostnadsestimat: 20 000 - 100 000

Tilstandsrapport

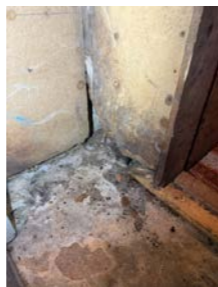

KG 2 Kryp Kjeller

Beskrivelse

Bygningen har kryperom under trebjelkelag under toalettrom og badet.

Vurdering av avvik:

- Det er påvist andre avvik:

Det er ikke tett rundt rørgjennomføringer i etasjeskillet, medfører trekk og redusert effekt på isolering i gulvet og det er lett for mus å ta seg inn. Det er synlige tegn til at det er eller har vært mus i dette området.

Konsekvens/tiltak

- Andre tiltak:

Det må tettet i etasjeskillet.



KG 2 Innvendige trapper

Beskrivelse

Innvendig trapp har malte overflater med belegg på trinn.

Vurdering av avvik:

- Det er liten frihøyde i trappeløp

Frihøyde i trappen er kun 1,8 meter, medfører risiko for hodeskade.

Konsekvens/tiltak

Tilstandsrapport

- Det bør gjøres lokale tiltak.
Frihøyde må økes for å lukke avviket.



KG 2 Innvendige dører

Beskrivelse

Innvendige dører har malte overflater og malte trekarmner.

Det er noe forskjellige typer dørblad, noen er formpresset og noen er slette og noen heltredører.

Dør til soverom på 1 etasjen har glassfelt.

Dørene har varierende alder, noen fra byggeåret.

Vurdering av avvik:

- Det er påvist avvik som tilsier at det bør foretas tiltak på enkelte dører.

Det er enkelte dører som tar i karmen og trenger justering.

Dørene har noe bruksmerker som må forventes basert på alder.

Konsekvens/tiltak

- Det bør foretas tiltak på enkelte dører.

Det må foretas justering og overflatebehandling på enkelte dører og karmner.

VÅTROM

1 ETASJE > BAD/VASKEROM

Generell

Beskrivelse

Badet ble utvidet i 2014 da tilbygget ble oppført i følge opplysninger gitt på befaringen.

Del av badet med dusj er eldre, 2010 ifølge opplysninger gitt pr sms, denne del fornyet etter en vannlekkasje etter at et vannrør frøs. Gjeldende forskrift 1997.

Årstall: 2010

Kilde: Eier

1 ETASJE > BAD/VASKEROM

KG 2 Overflater vegger og himling

Beskrivelse

Det er baderomsplater på vegger og malt mdf panel i himlingen.

I dusjnische er det fliser på vegger på ukjent type underlag.

Årstall: 2010

Kilde: Eier

Vurdering av avvik:

- Våtromsplater er ikke montert fagmessig.

- Det er påvist andre avvik:

Tilstandsrapport

Veggplater er montert helt ned på gulv.

Det er beskrevet i monterings anvisninger at det skal være minst 60mm fra gulv til underkant av veggplater, dette er ikke ivaretatt.

Det er hulrom bak enkelte fliser på vegg i dusjnisen. Årsak til hulrom er ofte at flisen ikke er tilstrekkelig bearbeidet i flislimet.

Bom medfører at flisen lettere brekker/knuser om den får hard belastning.

Konsekvens/tiltak

• Andre tiltak:

• Dersom våtromsplatene ikke er montert fagmessig, kan dette medføre utettheter som øker risikoen for fuktinntrengning bak platene. Over tid kan dette føre til oppfukning av tilstøtende konstruksjoner, noe som kan resultere i råteskader, muggvekst og eventuelle lekkasjer.

For å lukke avviket må løsningen med våtromsplater endres.

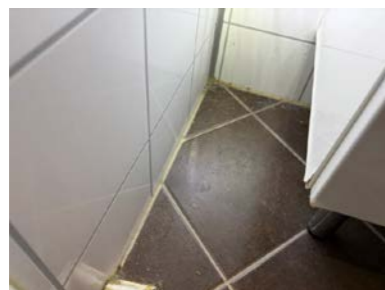

1 ETASJE > BAD/VASKEROM

1 TG 3 Overflater Gulv

Beskrivelse

Det er fliser på gulvet på underlag med varmekabler.

Årstall: 2010

Kilde: Eier

Vurdering av avvik:

- Det er mulighet for at det kan forekomme vannlekkasje på våtrommet hvor vann ikke vil gå til sluk.
- Det er påvist at noen fliser har bom (hulrom under).
- Det er påvist avvik i fallforhold til sluk i forhold til krav i forskrift på byggetidspunktet.
- Målinger viser at det ikke er fall til sluk (motfall).

Det er ikke tilfredsstillende fall til sluk på gulvet, det er litt lokalt fall i dusjnisen men ikke i henhold til krav.

Krav er fall på 1:100 på hele gulvet eller 1:50 i dusjens nedslagsfelt og lekkasje vann skal ledes til sluk for hele rommet.

Det er kun ett sluk i rommet og laveste punkt på gulvet er ved side av vaskemaskin, det vil si at det er motfall til sluk.

Ved dusjnisen er det en plast list som er limt på gulvet, denne er ca 18mm høyde på og hindrer eventuelt lekkasjevann fra utside av nisen å nå sluket.

Det er noen fliser med hulrom/bom på gulvet. Årsak til hulrom er oftest at flisen ikke er tilstrekkelig bearbeidet i flislimet.

Bom medfører at flisen lettere brekker/knuser om den får hard belastning.

Konsekvens/tiltak

- Påviste avvik må utbedres, gulvet må bygges med riktig fall.

For å lukke avviket må det etableres fall til sluk i henhold til krav.

Kostnadsestimat: 100 000 - 200 000

Tilstandsrapport



1 ETASJE > BAD/VASKEROM

1 TG 3 Sluk, membran og tettesjikt

Beskrivelse

Det er plastsluk i rommet og synlig membran i sluket av ukjent type.

På vegger er det baderomsplater som tettesjikt med unntak av i dusjnisen der det ikke er kjent om det er noen form for membran.

Årstall: 2010

Kilde: Eier

Vurdering av avvik:

- Det er påvist mangelfull/feil utførelse rundt rørgjennomføringer e.l. som gir fare for fukt i konstruksjonen i våtsone.
- Mer enn halvparten av forventet brukstid er passert på membranløsningen.
- Det er påvist andre avvik:

Det er ikke tett rundt rørgjennomføringer i vegg under servanten, medfører at vannsøl kan komme inn i veggen.

Membran tettesjiktet har oppnådd mer enn halvparten av forventet levetid på 15 år, det foreligger ingen dokumentasjon på membranen.

Badet er opplyst utvidet i 2014, det er ikke dokumentert at membran i forbindelse med denne utvidelsen er tilfredsstillende utført.

Avviket medfører risiko for vannskade om det oppstår lekkasje i rommet.

Konsekvens/tiltak

• Andre tiltak:

- Løsningen/utførelsen rundt rørgjennomføringer gir fare for fukt inn i konstruksjoner.

• Det er viktig å merke seg at levetiden til en membran varierer basert på kvalitet, installasjon og bruk. Eldre membraner kan bli sprø og sprekke opp, noe som fører til at de mister sin vannnettende funksjon. Dette kan resultere i vannlekkasjer gjennom vegger og gulv og fuktskader.

Basert på alder og ukjent utførelse anbefales det at badet renoveres med nytt tettesjikt.

Rommet bør ikke brukes uten dusjkabinett og list på gulv bør fjernes slik at vann utenfor dusjnisen kan renne til sluket.

Kostnadsestimat: 100 000 - 200 000



Ikke tettet rundt rørgjennomføringer i vegg

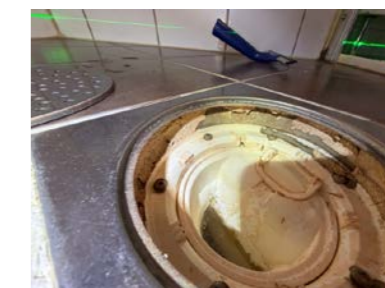

Sluk med synlig membran

1 ETASJE > BAD/VASKEROM

1 TG 2 Sanitærutstyr og innredning

Beskrivelse

Rommet er utstyrt med dusj på vegg som er avskjermet med faste vegger og glassdør. Servant på skapinnredning og opplegg for vaskemaskin.

Årstall: 2010

Kilde: Eier

Tilstandsrapport

Vurdering av avvik:

- Det er påvist skader på innredning.

Det er fuktsvelling på skapinnredning.

Konsekvens/tiltak

- Dersom avvik ikke utbedres er det fare for videre skadeutvikling.



Fuktsvelling på skapskrog

1 ETASJE > BAD/VASKEROM

TG 2 Ventilasjon

Beskrivelse

Rommet har naturlig ventilering med vindu som kan åpnes.

Årstall: 2010 Kilde: Eier

Vurdering av avvik:

- Rommet har kun naturlig ventilasjon.
- Våtrommet mangler tilluftsventilering, f.eks. spalte/ventil ved dør.

Naturlig ventilering medfører at rommet får en unødvendig fukt belastning fordi at det tar lang tid å ventilere ut fuktig luft, dette påvirker og sliter på rommet inkludert innredningen.

Konsekvens/tiltak

- Elektrisk avtrekksvifte bør monteres for å lukke avviket.
- Det bør etableres tilfredsstillende tilluft til våtrom f.eks. luftespalte ved dør e.l.

1 ETASJE > BAD/VASKEROM

TG 0 Tilliggende konstruksjoner våtrom

Beskrivelse

Det ble tatt hull i vegg for fuktkontroll fra tilliggende rom mot dusjnise uten å påvise fukt eller tegn til skader.

Årstall: 2010 Kilde: Eier



Tilstandsrapport

KJØKKEN

1 ETASJE > KJØKKEN

TG 2 Overflater og innredning

Beskrivelse

Kjøkkeninnredningen har malte og folierte fronter og skrog. Laminat benkeplate med rustfritt benkebeslag. Det er installert komfyr, oppvaskmaskin, 2 stk kjøleskap og microovn.

Vurdering av avvik:

- Det er påvist skader på overflater/kjøkkeninnredning utover normal slitasjegrad.

Det er skade på benkeplate, laminat har løsnet på kanten av platen.

Konsekvens/tiltak

- Det må påregnes lokal utbedring/utskiftning.



Laminat har løsnet på benkeplate

1 ETASJE > KJØKKEN

TG 2 Avtrekk

Beskrivelse

Det er kjøkkenventilator med kullfilter.

Vurdering av avvik:

- Det er kun kullfilterventilator på kjøkkenet og heller ikke andre forserte/mekaniske avtrekksløsninger fra kokesonen.

Avtrekkslette med omluft og kullfilter anses ikke som tilstrekkelig avtrekk. Over tid vil filteret bli tett som medfører at damp, fett og matlukt blir spredt rundt i rommet.

Konsekvens/tiltak

- Om mulig bør det etableres mekanisk/forsert avtrekk ut fra kokesonen.
- Det er vanskelig å etablere andre løsninger.

SPECIALROM

1 ETASJE > TOALETTRUM

TG 2 Overflater og konstruksjon

Beskrivelse

Toalettrom har laminat på gulv og malte plater på vegger og himling. Rommet er utstyrt med gulvmontert toalett og servant med underskap, ukjent alder på dette, men relativt nytt. Rommet oppvarmes med panelovn på vegg.

Vurdering av avvik:

- Toalettrom har kun naturlig avtrekk fra rommet, NS 3600 krever mekanisk avtrekk for å kunne gi TG 0/1.

Rommet har naturlig ventilasjon med vindu som kan åpnes og ventil i vinduskarm.

Manglende mekanisk avtrekk og tilfredsstillende tilluft medfører at det tar lang tid å få ventilert rommet.

Tilstandsrapport

Konsekvens/tiltak

- Mekanisk avtrekk bør etableres på toalettrom.

TEKNISKE INSTALLASJONER

TG 2 Vannledninger

Beskrivelse

Vannledningsanlegget er i hovedsak utført med kobberør, deler av anlegget er fornyet med plastrør.

Vurdering av avvik:

- Mer enn halvparten av forventet brukstid er passert på innvendige vannledninger.
- Det er irr på rør.
- Det er påvist at vannrør som er utsatt for kulde har mangelfull isolering.

Plast og kobber rør har en forventet levetid på ca 50 år før en må forvente at det oppstår feil og mangler som må utbedres.

Det er noe irr på kobber rørene, irr oppstår av fukt, kan være kondens fukt og også tegn på en liten lekkasje.

Isolering på rør er stedvis i dårlig stand og det er rør som er uten isolasjon i kjeller. Avvik medfører at rørene kan fryse og det kan oppstå lekkasje.

Konsekvens/tiltak

- Tidspunkt for utskiftning av vannledninger nærmer seg.
- Anlegget må sjekkes av fagperson, som må utføre eventuelle tiltak på anlegget.
- I forbindelse med oppgradering av våtrom vil det være naturlig med utskiftning av rør.
- Vannrør må isoleres i kalde rom.

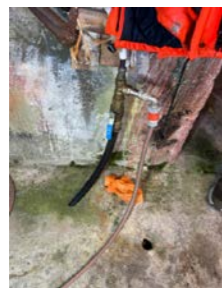

Stoppekran



Isolasjon på rør



Irr på rør

TG 2 Avløpsrør

Beskrivelse

Avløpsanlegget er utført med plastrør, ukjent alder, avløp i kjeller er utført med soilrør, usikkert om dette er tilkoblet noe avløpssystem.

Vurdering av avvik:

- Det er ikke påvist tilfredsstillende lufting av avløpsanlegget.
- Det er ikke påvist tilfredsstillende stakemulighet på avløpsanlegg.

Tilstandsrapport

- Mer enn halvparten av forventet brukstid er passert på innvendige avløpsledninger.

Det ble ikke funnet lufting på kloakkanlegget. Manglende lufting kan medføre at det blir vakuum i røranlegget og at avløpet fungerer dårligere. Det er ikke montert stakpunkt på anlegget, medfører ekstra arbeid om anlegget går tett. Alder gjelder avløp i kjeller.

Konsekvens/tiltak

- Andre tiltak:
- Det må gjøres nærmere undersøkelser.

Det bør undersøkes hvor avløp i kjeller er tilkoblet. Stakpunkt og lufting på anlegget bør monteres.

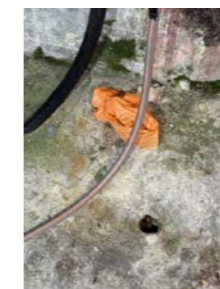

Avløp i kjeller

TG 2 Ventilasjon

Beskrivelse

Boligen har naturlig ventilasjon med vinduer som kan åpnes.

Vurdering av avvik:

- Det er påvist mangelfull ventilasjon på ett eller flere rom i boligen.

Det er kun naturlig ventilasjon i boligen via vinduer som kan åpnes. Manglende ventilasjon gir problemer med kondens på vinduer og dårlig innelima.

Konsekvens/tiltak

- Det bør etableres veggventiler/vindusventiler i alle oppholdsrom som ikke har det.

TG 1 Andre VVS-installasjoner

Beskrivelse

Luft/luft varmpumpe med innedel montert i stue.

Årstall: 2022

Kilde: Produksjonsår på produkt

TG 2 Varmtvannstank

Beskrivelse

Varmtvannsbereider er plassert i kjeller. ca 200 liter, ukjent alder, men eldre enn 20 år.

Vurdering av avvik:

- Det er påvist at varmtvannstank er over 20 år

Levetid for beredere varierer avhengig av plassering og bruk, opptil 50-60 år kan normalt regnes, men det kan være betydelig kortere levetid.

Konsekvens/tiltak

- Det er ikke behov for utbedringstiltak siden tanken fungerer i dag, men ut ifra alder kan skader plutselig oppstå på eldre tanker.

Tilstandsrapport



Elektrisk anlegg

Dette er en forenklet kontroll begrenset til de spørsmål og undersøkelser som forskrift til avhendingslova (tryggere bolighandel) § 2-18 inneholder. Dette kan ikke sammenlignes med en kontroll utført av offentlig myndighet (Det lokale eltilsyn) eller registrert elektrovirksomhet, og en bygningssakkyndig har verken kompetanse eller lov til å foreta en slik kontroll.

Tilstanden er vurdert ut fra den forenklede og begrensede kontrollen som forskriften inneholder. El-anlegget kan ha feil og mangler som en slik forenklet undersøkelse ikke vil avdekke. Vær derfor oppmerksom på denne risikoen, og søk videre veiledning eller få en fullstendig kontroll utført av registrert elektrovirksomhet.

Beskrivelse

230 volt elektrisk anlegg som er sikret med automatsikringer. Anlegget har 50A hovedsikring og 8 underkurser hvorav 1 stk 20A, 3 stk 15A og 4stk 10A kurser.

Hvorav 2 stk 15A kuser er merket som reserve.

1. Foreligger det eltilsynsrapport de siste 5 år, og det er ikke foretatt arbeid på anlegget etter denne, utenom retting av eventuelle avvik i eltilsynsrapport (dvs en el-tilsynsrapport uten avvik)?

Nei

Spørsmål til eier

2. Når ble det elektriske anlegget installert eller sist gang totalt rehabilitert (årstall)? Med totalt rehabilitert menes fullstendig utskiftet anlegg fra inntakssikring og videre.

1952 Ukjent. I 2014 ble det montert nytt strøminntak inntil veggen, ny kabel til sikringsskap, nytt sikring skap. Arb gjort av Sinus/herøy elektro

Kabler for øvrig er ikke opplyst byttet.

3. Er alle elektriske arbeider/anlegg i boligen utført av en registrert elektroinstallasjonsvirksomhet?

Nei Det er lagt opp strøm for en lampe i kjeller, dette er utført av en bekjent.

4. Er det elektriske anlegget utført eller er det foretatt tilleggsarbeider på det elektriske anlegget etter 1.1.1999?

Ja

Eksisterer det samsvarserklæring?

Nei

Det er ikke fremvist samsvarserklæringer

5. Foreligger det kontrollrapport fra offentlig myndighet – Det Lokale Eltilsyn (DLE) eller eventuelt andre tilsvarende kontrollinstanser med avvik som ikke er utbedret eller kontrollen er over 5 år?

Nei Anlegget ble sist kontrollert av DLE den 25.1.2011 feil er bekreftet rettet opp.

6. Forekommer det ofte at sikringene løses ut?

Nei

7. Har det vært brann, branntilløp eller varmgang (for eksempel termiske skader på deksler, kontaktpunkter eller lignende) i boligens elektriske anlegg?

Nei

Generelt om anlegget

8. Er det tegn til at det har vært termiske skader (tegn på varmgang) på kabler, brytere, downlights, stikkontakter og elektrisk utstyr? Sjekk samtidig tilstanden på elektrisk tilkobling av varmtvannsbereider, jamfør eget punkt under varmtvannstank

Nei

Tilstandsrapport

9. Er der synlig defekter på kabler eller er disse ikke tilstrekkelig festet?

Nei

Inntak og sikringsskap

10. Er det tegn på at kabelinnføringer og hull i inntak og sikringsskap ikke er tette, så langt dette er mulig å sjekke uten å fjerne kapslinger?

Nei

11. Finnes det kursfortegnelse, og er den i samsvar med antall sikringer?

Ja

12. Foreta en helhetsvurdering av det elektriske anlegget, dets alder, allmenne tilstand og fare for liv og helse. Bør det elektriske anlegget ha en utvidet el-kontroll?

Ja Dette er en forenklet kontroll begrenset til de spørsmål og undersøkelser som forskrift til avhendingslova (tryggere bolighandel) § 2-18 inneholder. Dette kan ikke sammenlignes med en kontroll utført av offentlig myndighet (Det lokale eltilsyn) eller registrert elektrovirksomhet, og en bygningssakkyndig har verken kompetanse eller lov til å foreta en slik kontroll. Tilstandsgraden er vurdert ut fra den forenklede og begrensede kontrollen som forskriften inneholder. El-anlegget kan ha feil og mangler som en slik forenklet undersøkelse ikke vil avdekke. Vær derfor oppmerksom på denne risikoen, og søk videre veiledning eller få en fullstendig kontroll utført av registrert elektrovirksomhet.

For privatpersoner anbefales det en el-kontroll eller et ettersyn av det elektriske anlegget i bolig/hytte utført minimum hvert 5. år, og da av en sertifisert kontrollør. På eldre elektriske anlegg er dette spesielt viktig og en el-sjekk bør gjennomføres minimum hvert 5 år.

TOMTEFORHOLD

Byggegrunn

Beskrivelse

Det er ikke kjent byggegrunn under den eldste delen av boligen, det er synlig fjell på tomten og tilbygget er fundamentert direkte på dette ut fra det som er synlig.

Fuktsikring og drenering

Punktet må sees i sammenheng 'Rom under terreng'

Beskrivelse

Det er ukjent om det er etablert drenering og utvendig fuktsikring på grunnmuren.

Vurdering av avvik:

- Det mangler, eller på grunn av alder er det sannsynlig at det mangler, utvendig fuktsikring av grunnmuren ved kjeller/underetasje.
- Mer enn halvparten av forventet levetid på drenering er overskredet.
- Dreneringen er utilstrekkelig og har idag begrenset effekt.

Det er ut fra synlige forhold i kjeller behov for tiltak med utskifting av drenering og etablering av ny fuktsikring på grunnmuren.

Det er fukt i nedre del av grunnmur.

Konsekvens/tiltak

- Overvåk tilstanden jevnlig. For å få tilstandsgrad 0 eller 1 må dreneringen skiftes ut, men tidspunktet for når dette er nødvendig er vanskelig å si noe om.

Kostnadsestimat: 100 000 - 200 000

Tilstandsrapport



Fukt gjennom grunnmur



Fuktopptrekk i gulv langs innvendig bærevegg

1 TG 1 Grunnmur og fundamenter

Beskrivelse

Grunnmur er oppført av betong, malt utvendig.

1 TG 2 Terrengforhold

Beskrivelse

Eiendommen ligger i et område som er tilnærmet flatt/små kupert. Tomten rundt boligen har stedvis fall inn mot grunnmuren.

Vurdering av avvik:

- Det er påvist dårlig fall eller flatt terreng inn mot grunnmur og dermed muligheter for større vannansamlinger.
- Marin leire - eiendommen ligger i rasfarlig/skredutsatt område.

Terreng på nord og vest side av boligen har fall inn mot grunnmuren, det er anbefalt at terreng inntil boliger skal ha fall på 1:50 i en bredde på 3 meter ut fra grunnmur, dette er ikke tilfredsstillende her.

Eiendommen ligger i et område markert med mulighet for sammenhengende marin leire i henhold til kartportalen NVE, store deler av kommunen har denne markeringen.

Et eventuelt ras i området vil kunne få konsekvenser for eiendommen.

Konsekvens/tiltak

- Det bør foretas terrengjusteringer.

Det er anbefalt at terreng inntil grunnmur skal ha fall på 1:50 i en bredde på 3 meter ut fra grunnmuren, dette er ikke tilfredsstillende rundt hele bygningen her. Må utbedres for å lukke avviket.

1 TG 1 Utvendige vann- og avløpsledninger

Beskrivelse

Utvendig vann og avløpsanlegg er utført med plastrør med ukjent alder. Avløp er tilkoblet privat septiktank, vannforsyning fra offentlig anlegg.

1 TG 2 Septiktank

Beskrivelse

Septiktank av betong fra byggeåret.

Vurdering av avvik:

- Mer enn halvparten av forventet brukstid er passert på septiktank.

Behov for tiltak må påregnes.

Konsekvens/tiltak

- Det er ikke behov for utbedringstiltak siden anlegget fungerer i dag, men ut ifra alder kan skader plutselig oppstå på eldre anlegg.

FORHOLD SOM ÅPENBART KAN MEDFØRE FARE FOR HELSE, MILJØ OG SIKKERHET

Tilstandsrapport

Dette punktet inneholder tydelige og lett synlige forhold ved boligen som åpenbart kan påvirke helse, miljø og sikkerhet, og som bygningsakkynndige har oppdaget. Terskelen for hva som anses som åpenbart er høy, og det utføres ikke undersøkelser med sikte på å avdekke slike forhold. Punktet omfatter ikke skjulte eller ikke-synlige forhold, tekniske vurderinger eller forhold som krever spesialundersøkelser. Forhold vurderes etter byggt teknisk forskrift på befaringstidpunktet. Røykvarslere og håndholdt brannslukningsutstyr vurderes etter gjeldende forskrift om brannforebygging.

⚠ Helse, miljø og sikkerhet

Beskrivelse

Boligen er vurdert med hensyn til helse-, miljø- og sikkerhetsforhold. Generelt anbefales jevnlig vedlikehold av elektriske anlegg, røykvarslere, brannslukningsutstyr og ventilasjon for å sikre et trygt innemiljø og sikkerhet ved bruk. Det er i dette punktet anmerket forhold som avviker mot dagens krav og byggeårets krav når det gjelder sikkerhet i bruk så som høyder og åpninger i rekkverk både innvendig og utvendig, skadelig innemiljø som radongass, flom og rasfare, brannsikkerhet og rømningsveier. Eventuelle fremtidige arbeider bør utføres i henhold til gjeldende HMS-krav og forskrifter.

Vurdering av avvik:

- Åpninger i rekkverk på balkong eller terrasse er ikke i henhold til krav i dagens forskrifter.
- Åpninger i rekkverk på utvendige trapper er ikke i henhold til krav i dagens forskrifter.
- Det er ikke foretatt radonmålinger, og bygget er heller ikke utført med radonsperre.
- Det er mangler/skader på håndslukkerutstyr ihht gjeldende forskrift om brannforebygging.
- Det mangler håndløper på vegg i det innvendige trappeløpet.
- Eiendommen ligger i et rasfarlig /skredutsatt område i henhold til kommunedelsplan/NVE.
- Rekkverket på balkong eller terrasse er for lavt i forhold til dagens krav.
- Rekkverkshøyder er under dagens forskriftskrav til rekkverk i innvendige trapper.
- Rekkverkshøyder er under dagens forskriftskrav til rekkverk i utvendige trapper.

Myndighetene anbefaler alle å måle radon i boligen. Radon er en usynlig og luktfri radioaktiv gass som dannes i berggrunnen. Helsefare oppstår først når gassen siver inn og oppkonsentreres i vårt innemiljø. Der øker radon risikoen for lungekreft. Kreftrisikoen øker med radonkonsentrasjonen og med tiden man oppholder seg i en radonutsatt bygning. Denne boligen ligger på et område som har lav til middels radonrisiko.

Brann slukkeapparat er eldre enn 10 år og bør byttes.

Det mangler håndløper på vegg på trapp til loftetasje, rekkverk er lavere enn dagens krav som er 90 cm. Konsekvens er risiko for fallskader. Rekkverket på altan er lavere enn dagens krav på 1 meter, høyden er 90 cm som var godkjent da altan ble oppført. Åpninger i rekkverket er større enn dagens krav og krav da denne ble oppført. For å lukke avviket må det gjøres tiltak for å minske åpningen, konsekvens av avviket er risiko for fallskader. Rekkverk på utvendig trapp er lavere enn kravet på 90 cm da disse ble oppført. Åpninger i rekkverket er større enn dagens krav og krav da denne ble oppført. For å lukke avviket må rekkverket bygges høyere, konsekvens av avviket er risiko for fallskader.

Konsekvens/tiltak

- Håndløper på innvendig trapp bør monteres, men det var ikke krav på byggetidspunktet.
- Det bør gjennomføres radonmålinger.
- Det er ikke krav om utbedring av rekkverkshøyde opp til dagens forskriftskrav.
- Det er ikke krav om utbedring av rekkverkshøyder på innvendige trapper opp til dagens krav.
- Rekkverket på innvendige trapper er såpass lavt at det på grunn av sikkerhetsmessige forhold anbefales økning av høyde.
- Åpninger i rekkverk på balkong eller terrasse må endres for å tilfredsstillende krav på byggemeldingstidspunktet.
- Åpninger i rekkverk for utvendige trapper må endres for å tilfredsstillende krav på byggemeldingstidspunktet.
- Innhent nytt brannslukningsutstyr.



Radonkart

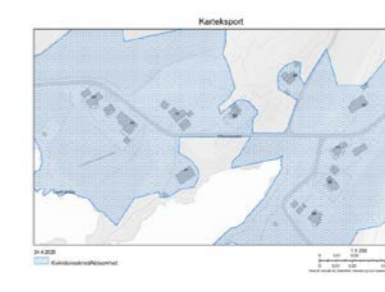

Kart marin leire

Konklusjon og markedsvurdering

Formål med takseringen: Salg

Hovedbyggets BRA/BRA-i
133 m²/100 m²

Fritidsbolig: 2 Gang, 4 Soverom, Vindfang, Toalettrom, Kjøkken, Stue, Bad/vaskerom, 3 Uinnredet kjellerrom

Detaljert oppstilling over areal finnes i rapporten.

Markedsverdi
Kr 1 700 000

Vurdering av hva verdien er i det åpne eiendomsmarkedet på vurderingstidspunkt. I tilfelle det er andel fellesgjeld/fellesformue, boret, bruksrett eller festet tomt, er det gjort fradrag/tillegg for dette.

Les mer om markedsverdi på siste side i rapporten.

Teknisk verdi bygninger, med tomteverdi

Kr 2 900 000

Kostnaden ved å oppføre et tilsvarende bygg i henhold til dagens lovverk, med fradrag for utidsmessighet, elde, vedlikeholds mangler, gjenstående arbeider, tilstandssvekkelser og forskriftsmangler.

Les mer om teknisk verdi på siste side i rapporten.

Markedsverdi **1 700 000**

Konklusjon markedsverdi **1 700 000**

Markedsvurdering

Basert på eiendommens beliggenhet og boligens størrelse, standard og tilstand samt sammenlignbare salg vurderes det at eiendommen vil kunne selges for oppgitt markedspris.

Sammenlignbare salg

EIENDOM	SALGS DATO	PRISANT	PRIS	FELLES GJ.	TOTALPRIS	M ² PRIS
1 Yttersidveien 36 ,8845 SELØY 118 m ² 1957 4 sov	11-08-2024	2 650 000	3 100 000		3 100 000	27 434
2 Yttersidveien 78 ,8845 SELØY 84 m ² 1975 4 sov	11-01-2026	1 930 000	1 680 000		1 680 000	20 000
3 Øksningsveien 366 ,8850 HERØY 73 m ² 1957 2 sov	31-07-2017	1 500 000	1 300 000		1 300 000	17 808
4 Øksningsveien 400 ,8850 HERØY 102 m ² 1890 4 sov	11-06-2017	1 650 000	1 600 000		1 600 000	15 686
5 Spanin 7 ,8845 SELØY 85 m ² 1910 0 sov	09-09-2025	1 150 000	1 100 000		1 100 000	12 941
6 Ormsøyveien 7 ,8845 SELØY 133 m ² 1963 3 sov	14-04-2020	1 650 000	1 600 000		1 600 000	12 698
7 Flatøyveien 69 ,8845 SELØY 126 m ² 1962 0 sov	19-10-2022	1 400 000	1 100 000		1 100 000	8 730

Kilde :
Eiendomsverdi

Beregninger

Årlige kostnader

Kommunale avgifter	Kr.	5 953
Renovasjon	Kr.	2 375
Forsikring stipulert til 70 kr pr m2 BRA pr år	Kr.	9 730
Vedlikeholdskostnader stipulert til 120 kr pr m2 BRA pr år	Kr.	16 680
Sum Årlige kostnader (Avrundet)	Kr.	34 500

Teknisk verdi bygninger

Fritidsbolig

Normale byggekostnader (utregnet som for nybygg)	Kr.	4 950 000
Frdrag (utidsmessighet, elde, vedlikeholdsmangler, gjenstående arbeider, svekkelser og forskriftsmangler)	Kr.	- 2 500 000
Sum teknisk verdi - Fritidsbolig	Kr.	2 450 000

Sum teknisk verdi bygninger

Kr. 2 450 000

Tomteverdi

Tomteverdi er en beregnet verdi for tomten slik den fremstår på befaringstidspunktet. Tomteverdien består av normal tomtekostnad i det aktuelle området og en vurdert verdi for beliggenhet. Normal tomtekostnad fremkommer ved å beregne teknisk verdi for råtomt, infrastruktur på tomten samt opparbeiding / beplantning, arrondering av terrenget og markedstilpasning for beliggenhet.

Normal tomteverdi	Kr.	450 000
-------------------	-----	---------

Beregnet tomteverdi

Kr. 450 000

Tomteverdi og teknisk verdi bygninger

Tomteverdi og teknisk verdi bygninger for det aktuelle takstobjektet (Avrundet)	Kr.	2 900 000
--	------------	------------------

Arealer, byggetegninger og brannceller

Standard gjeldende fra 01.01.2024

Arealmålinger og arealoppsett er basert på Norsk standard 3940:2023 Areal- og volum-beregninger av bygninger. Arealet gjelder for tidspunktet da boligen ble målt

Hva er måleverdig areal?

Arealet i rommet må ha minst 1,90 m fri høyde over gulvet og minst bredde på 0,60 m. Et loft med skråtak vil for eksempel bare få registrert målbart areal der høyden er minst 1,90 m og bredden minst 0,60 m. Rommet må ha dør eller luke, og gangbart gulv.

Hva er bruksareal?

BRA = BRA-i + BRA-e + BRA-b

Bruksarealet for bygningen er bruttoarealet minus arealet som opptas av yttervegger.

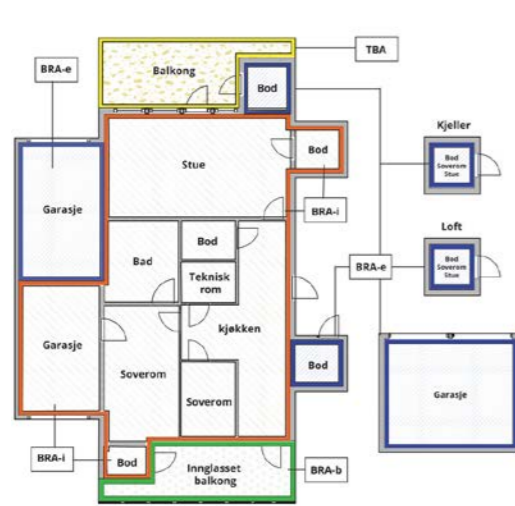

Internt bruksareal (BRA-i)	Arealet innenfor boenheten(e)
Eksternt bruksareal (BRA-e)	Arealet av alle rom utenfor boenheten(e) og som tilhører denne, slik som for eksempel bod
Innglasset balkong mv (BRA-b)	Arealet av innglasset balkong, veranda eller altan når denne er tilknyttet boenheten(e)
Terrasse- og balkongareal (TBA)	Arealet av terrasser, åpne balkonger og åpen altan tilknyttet boenheten(e)
Gulvareal (GUA)	Er sum av BRA (bruksareal) og ALH (areal med lav takhøyde). Areal med lav takhøyde (ALH) er ikke måleverdig areal, som skyldes skråtak og lav himlingshøyde. GUA kan opplyses i markedsføring der det er aktuelt for den konkrete boligen og kun sammen med BRA-i, for eksempel der gulvflaten har en verdi og har funksjon ved møblering og bruk av rommene. Ikke innredet areal som kaldloft, måles og oppgis normalt ikke.



Arealet kan ikke alltid fastsettes nøyaktig

Areal kan være komplisert eller umulig å måle opp nøyaktig fordi det er vanskelig å fastslå tykkelsen på innervegger, skjevheter i og utforming av bygningskonstruksjoner som karnapp, buer og vinkler som ikke er rette, åpne rom over flere etasjer og så videre.

Eiendommens markedsverdi kan ikke baseres på en matematisk beregning basert på antall kvadratmeter opplyst i rapporten. Opplysninger om areal kan altså ikke alene benyttes for å beregne eiendommens verdi.

Den bygningsakkyndige kan avdekke eventuelle bruksendringer og avvik i branncelleinddeling

Den bygningsakkyndige ser på byggetegninger hvis de er tilgjengelige og dette er en del av oppdraget, og vurderer bruken av boligen opp mot tegningene. Hvis den bygningsakkyndige avdekker at en bolig ikke ser ut til å være delt opp i brannceller etter kravene i byggt teknisk forskrift på befaringstidspunktet, skal det opplyses om dette.

Reglene om bruksendring og brannceller kan være kompliserte. Søk videre faglige råd om rapporten ikke gir deg svar. Den bygningsakkyndige kan ikke vurdere og svare på alle spørsmål, og kan heller ikke vite om kommunen kan gi unntak for kravene som gjelder. [Vil du vite mer?](#)

Om brannceller

En branncelle er hele eller avgrensede deler av en bygning hvor en brann fritt kan utvikle seg uten at den kan spre seg til andre bygninger eller andre deler av bygningen i løpet av en fastsatt tid.

Om bruksendring

Bruksendring er å endre bruken av et rom fra en tillatt bruk til en annen. Dette kan kreve søknad og tillatelse, for eksempel hvis du endrer et rom fra bod til soverom eller arbeidsrom, eller hvis du endrer en bolig til to separate boliger.

Rom for varig opphold har krav til takhøyde, romstørrelse, rømningsvei og lysforhold som må være oppfylt. Du kan søke kommunen om unntak for kravene, men kan ikke regne med å få unntak for krav som går på helse og sikkerhet, for eksempel krav til rømningsvei.

Bruksendring som krever godkjenning, og som ikke er søkt bruksendret, er ulovlig. Kommunen kan etter plan- og bygningsloven kapittel 32 utfølge overtredelser. Kommunen kan pålegge deg å avslutte den ulovlige bruken, eventuelt å rette eller tilbakeføre rommet til godkjent bruk.

Arealer

Fritidsbolig

Etasje	Bruksareal BRA m ²			SUM	Terrasse- og balkongareal (TBA)	Ikke måleverdig areal (ALH)	Gulvareal (GUA)
	Internt bruksareal (BRA-i)	Eksternt bruksareal (BRA-e)	Innglasset balkong (BRA-b)				
Loft	33			33	10	6	39
1 Etasje	67			67	31		67
Kjeller		33		33			33
SUM	100	33			41	6	139
SUM BRA	133						

Romfordeling

Etasje	Internt bruksareal (BRA-i)	Eksternt bruksareal (BRA-e)	Innglasset balkong (BRA-b)
Loft	Gang, soverom, soverom 2, soverom 3		
1 Etasje	Vindfang, toalettrom, kjøkken, stue, gang med trapp, bad/vaskerom, soverom		
Kjeller		Uinnredet kjellerrom, uinnredet kjellerrom 2, uinnredet kjellerrom 3	

Kommentar

Areal oppgitt som TBA er terrasse/altan.

Lovlighet

Byggetegninger

Det foreligger godkjente og byggemeldte tegninger, men det er avvik fra disse.

Kommentar: Tegningene stemmer ikke helt med faktiske forhold. Altan er ikke inntegnet, kan være søknads pliktig tiltak, må avklares med kommunen. Kostnader kan påløpe.

Nyere håndverkstjenester

Er det ifølge eier utført håndverkstjenester på boligen siste 5 år?

Ja Nei

Befarings - og eiendomsopplysninger

Befaring

Dato	Til stede	Rolle
11.3.2026	Geir Arne Brattli	Takstingeniør
	Ragnar Didriksen	Kunde

Matrikkeldata

Kommune	gnr.	bnr.	fnr.	snr.	Areal	Kilde	Eieforhold
1818 HERØY	6	195		0	945.3 m ²	BEREGNET AREAL (Ambita)	Eiet

Adresse

Yttersidveien 39

Hjemmelshaver

Jakobsen Elsa Edvarda, Didriksen Fred, Fagen Gunn Ellen, Didriksen Jan Tore, Didriksen Ragnar, Knudsen Ragnhild, Mikkelsen Solfrid Lillian

Eiendomsopplysninger

Beliggenhet

Eiendommen har en meget fin beliggenhet på Seløy med flott utsikt og solforhold. Det er ca 15 minutters kjøring fra Flostad på Herøy og ca 25 minutter til Bjørn på Dønna. Det er ca 1 km til dagligvare forretning med post servise.

Adkomstvei

Eiendommen har adkomst via offentlig vei.

Tilknytning vann

Eiendommen er tilknyttet offentlig vannforsyning via private stikkledninger.

Tilknytning avløp

Eiendommen har avløp via septiktank, med overløp til grøft e.l.

Regulering

Eiendommen er omfattet av bestemmelser i kommuneplanens arealdel 2019-2029 gjeldende fra 6.10.2020 og bestemmelser i reguleringsplan for Seløy gjeldende fra 1.3.1989 med Planidentifikasjon 50416.

Om tomten

Tomten er relativt flat og opparbeidet med plen og noe beplantning, tomten er inngjerdet.

Tinglyste/andre forhold

Ingen av negativ betydning for eiendommen pr 22.4.26

Skattetakst og formuesverdi

Skattetakst	Kommentar
924 000	Kommunen krever ikke eiendomsskatt, oppgitt skattegrunnlag er det som sist ble benyttet.

Forsikring

Selskap	Avtalenr	Type	Forsikringssum	Årlig premie
---------	----------	------	----------------	--------------

Kommentar

Det er ikke innhentet opplysninger om forsikringspriser.

Kilder og vedlegg

Dokumenter

Beskrivelse	Dato	Kommentar	Status	Sider	Vedlagt
Egenerklæring	23.04.2026		Gjennomgått	6	Nei
Ferdigattest tilbygg i 1977	16.06.1977	Det foreligger ikke ferdigattest for tilbygg oppført i 2014.	Gjennomgått	1	Nei
Grunnbokutskrift	22.04.2026		Gjennomgått	1	Nei
Målebrev	23.11.2004		Gjennomgått	2	Nei
Brannforebyggende enhet	14.04.2026	Feiing og tilsyn utført 2.6.2022	Gjennomgått	2	Nei
Regulering	06.10.2020		Gjennomgått	28	Nei
Grunn kart	14.04.2026		Gjennomgått	1	Nei
Tegninger	01.02.2014		Gjennomgått	3	Nei
NVE	24.04.2026		Gjennomgått	1	Nei
Matrikkel rapport	14.04.2026		Gjennomgått	3	Nei
Linea	27.04.2026		Gjennomgått	1	Nei

Revisjoner

Versjon	Ny versjon	Kommentar
1	27.04.2026	

For gyldighet på rapporten se forside

Tilstandsrapportens avgrensninger

STRUKTUR•REFERANSENIVÅ•TILSTANDSGRADER

- Rapporten er basert på innholdskrav i Forskrift til avhendingslova (tryggere bolighandel). Formålet er å gi en tilstandsanalyse til bruk for den som bestiller og/eller i et salg til forbruker, og ikke for andre tredjeparter. Rapportens struktur, metode og begrepsbruk følger i hovedsak Norsk Standard NS 3600:2018 (Teknisk tilstandsanalyse ved omsetning av bolig), samt Takstbransjens retningslinjer for arealmåling når det gjelder fordeling mellom P-areal og S-areal.
- Tilbakeholdt eller uriktig informasjon som har betydning for vurderingen, er ikke bygningssakkyndiges ansvar. Rapporten beskriver avvik, altså en tilstand som er dårligere enn referansenivået. Rapporten framhever normalt ikke positive sider ved boligen ut over det som fremgår av tilstandsgradene.
- Tilstanden angis i rapporten og gir uttrykk for en gitt forventet tilstand blant annet vurdert ut fra alder og normal bruk slik:

i) **Tilstandsgrad 0, TG0:** Ingen avvik eller skader. I tillegg må bygningsdelen være tilnærmet ny, mindre enn 5 år, og det foreligger dokumentasjon på faglig god utførelse.

ii) **Tilstandsgrad 1, TG1:** Mindre avvik. Normal slitasje. Strakstiltak ikke nødvendig. TG1 kan gis når bygningsdelen er tilnærmet ny og det ikke foreligger dokumentasjon på faglig god utførelse.

iii) **Tilstandsgrad 2, TG2:** Vesentlige avvik, og mindre avvik som etter NS 3600 gir TG 2, men som ikke nødvendigvis krever umiddelbare tiltak. Konstruksjonen har normalt enten feil utførelse, en skade eller symptomer på skade, sterk slitasje eller nedsatt funksjon. Vedlikehold eller tiltak trengs i nær fremtid, det er grunn til å varsle fare for skader på grunn av alder eller overvåke spesielt på grunn av fare for større skade eller følgeskade. For skjulte konstruksjoner vil alder i seg selv være et symptom som kan gi TG2. For synlige konstruksjoner kan alder sammen med andre symptomer og momenter gi TG2. Avvik under TG2 kan gis sjablongmessig anslag.

iv) **Tilstandsgrad 3, TG3:** Store eller alvorlige avvik. Kraftige symptomer på forhold som man må regne med trenger utbedring straks eller innen kort tid. Påvist funksjonsvikt eller sammenbrudd. Avvik under TG3 skal gis sjablongmessig anslag.

v) **Tilstandsgrad TGIU:** Ikke undersøkt/ikke tilgjengelig for undersøkelse.

- Ved TG0 og TG1 gis det normalt ingen begrunnelse for valg av tilstandsgrad, fordi bygningen eller bygningsdelen da bare har normal slitasje. For anbefalte tiltak ved TG2 og TG3 må brukeren av rapporten vurdere om tiltakene er nødvendige og lønnsomme. Hva det vil koste å utbedre rom eller bygningsdeler er et sjablongmessig anslag basert på registrert avvik og angitte tiltak i rapporten. Anslaget er gitt på generelt grunnlag og basert på erfaringstall i fem intervaller, og kan ikke forveksles med en konkret vurdering og tilbud fra en entreprenør eller håndverker. Det må eventuelt innhentes tilbud for en nærmere undersøkelse, og konkret og nøyaktig vurdering av utbedringskostnad. Kostnader til ikke oppdagede avvik/utbedringer/feil kan forekomme. Utbedringskostnad avhenger av personlige preferanser og markedspris på materialer og tjenesteyter.

PREISERINGER

- Avvik vurderes ut fra tekniske forskrifter på godkjenningstidspunktet for bygget. Noen bygningsdeler vurderes etter gjeldende teknisk forskrift på befaringstidspunktet. Dette gjelder blant annet:

i) Bad, vaskerom (våtrom)

ii) Forhold rundt brann, rømming, sikkerhet, for eksempel rekkverkshøyder/åpninger, ulovlige bruksendringer, brannceller mv.

- For skjulte konstruksjoner slik som vann og avløp uten dokumentasjon, er kvalitet og alder vurdert.

- Fastmonterte installasjoner, for eksempel innfelt belysning (downlights), demonteres ikke for å sjekke dampspærren bak. Dette av hensyn til bygningssakkyndiges kompetanse og risikoen for skade.

- Kontroll av fukt i konstruksjonen ved hulltaking i bad og vaskerom (våtrom), rom under terreng (kjelleretasje, underetasje og sokkeletasje) eller andre bygningsdeler skjer etter eiers aksept. Hulltaking av våtrom og rom under terreng kan unntaksvis unnlates, se Forskrift til Avhendingsloven.

- Kontroll av romfunksjoner for P-ROM utføres kun når det ikke foreligger godkjente og byggemeldte tegninger, eller når tegninger ikke stemmer med dagens bruk.

- Bygningssakkyndig gir en forenklet vurdering av branntekniske forhold og elektriske installasjoner i boligen dersom det er mer enn fem år siden sist boligen hadde el-tilsyn. Bygningssakkyndig kan anbefale å konsultere offentlige myndigheter eller kvalifisert elektrofaglig fagperson ved behov for grundigere undersøkelser.

TILLEGGSENDERSØKELSER

Etter avtale kan tilstandsanalysen utvides til også å omfatte tilleggsundersøkelser utover minimumskravet i forskriften.

BEFARINGEN

Rapporten gir en vurdering av byggverk og bygningsdeler som bygningssakkyndig har observert, og som fremkommer av Forskrift til avhendingsloven. Rapporten er likevel ingen garanti for at det ikke kan finnes skjulte feil, skader og mangler. NS 3600:2018 (Teknisk tilstandsanalyse ved omsetning av bolig) har undersøkelsesnivå fra 1 til 3, der undersøkelsesnivå 1 er det laveste og baseres på visuell observasjon. Rapporten baseres på undersøkelsesnivå 1 med få unntak (våtrom og rom under terreng). I praksis betyr dette at gjennomføringen av befaringen begrenses som følger:

- Det utføres kun visuelle observasjoner på tilgjengelige flater uten fysiske inngrep (f.eks. riving).

- Flater som er skjult av snø eller på annen måte ikke er tilgjengelig eller skjult, blir ikke kontrollert. Det foretas ikke funksjonsprøving av bygningsdeler, som isolasjon, piper, ventilasjon, el. anlegg, osv.

- Det gis ingen vurdering av boligens tilbehør, hvite- og brunevarer og annet inventar. Dette gjelder også integrert tilbehør.

- Inspisering av yttertak er basert på det som er synlig, normalt på innsiden fra loftet og utvendig fra stige/bakkenivå. Befaring av tak må være sikkerhetsmessig forsvarlig for å kunne gjennomføres.

Tilstandsrapportens avgrensninger

- Stikkprøvetakninger er utvalgt tilfeldig og kan innebære kontroll under overflaten med spiss redskap eller lignende.

UTTRYKK OG DEFINISJONER

- Tilstand: Byggverkets eller bygningsdelens tekniske, funksjonelle eller estetiske status på et gitt tidspunkt.

- Symptom: Observerbart forhold som gir indikasjon på hvilken tilstand et byggverk eller en bygningsdel befinner seg i. Benyttes ved beskrivelse av avvik.

- Skadegjørere: Zoologiske eller biologiske skadegjørere, i hovedsak råte, sopp og skadedyr.

- Fuktsøk: Overflatesøk med egnet søkeutstyr (fuktindikator) eller visuelle observasjoner.

- Fuktmåling: Måling av fuktinnhold i materiale eller i bakenforliggende konstruksjon ved bruk av egnet måleutstyr (blant annet hammerlektrode og pigger).

- Utvidet fuktsøk (hulltaking): Boring av hull for inspeksjon og fuktmåling i risikoutsatte konstruksjoner, primært i tilstøtende vegger til bad, utforede kjellervegger og eventuelt i oppforede kjellergulv.

- Normal slitasjegrad: Forventet nedsliting av materiale i overflaten som er basert på enkle visuelle observasjoner. Kan vurderes sammen med bygningsdelens alder.

- Forventet gjenværende brukstid: Anslått tid et byggverk eller en del av et byggverk fortsatt vil være tjenlig for sitt formål (NS3600, Termer og definisjoner punkt 3.9)

AREALBEREGNING FOR BOENHETER

- Areal fastsettes etter Forskrift til avhendingsloven og Norsk Standard 3940 Areal- og volum-beregninger av bygninger fra 2023.

- Areal oppgis i hele kvadratmeter i rapporten, og gjelder for det tidspunkt oppmålingen fant sted.

- Bruksareal (BRA) er det måleverdige arealet som er innenfor omsluttete vegger målt i gulvhøyde (bruttoareal minus arealet som opptas av yttervegger). I tillegg til gulvhøyde gjelder regler om fri bredde for at arealet skal være måleverdig, med betydning for BRA av for eksempel loft med skråtak. BRA består av internt bruksareal (BRA-i), eksternt bruksareal (BRA-e) og innglasset balkong mv (BRA-b). Terrasse- og balkongareal (TBA) opplyses der tilstandsrapporten skal benyttes i boligomsetningen og der det er aktuelt. I tillegg kan gulvareal (GUA) og areal med lav takhøyde (ALH) opplyses sammen med BRA der det er aktuelt og en del av oppdraget. Rom skal ha atkomst og gangbart gulv for å kunne regnes som BRA/måleverdig areal.

- Arealet måles og oppgis dersom arealet oppfyller krav til måleverdighet.

- Arealet måles og oppgis dersom arealet oppfyller krav til måleverdighet, slik som at arealet må ha minst en bredde på 0,6m og minst en høyde på 1,9 m osv. Et rom kan være i strid med teknisk forskrift og mangle godkjenning hos kommunen for den aktuelle bruken, uten at dette får betydning for om arealet måles og oppgis i tilstandsrapporten. Når arealet måles tas det ikke hensyn til om arealet er lovlig oppført eller om bruken er lovlig, bruksendringer, lysforhold eller andre sikkerhetsmangler.

- Eiendommens markedsverdi kan ikke baseres på en ren matematisk beregning i forhold til antall kvadratmeter opplyst i rapporten. Opplysninger om areal kan altså ikke alene benyttes for beregning av eiendommens verdi.

- Rom som ligger utenfor boenheten, men som eier har påvist og/eller opplyst at tilhører boenheten, er oppmålt og inkludert i BRA-e. Det er ikke fremvist dokumentasjon på at rommet tilhører boenheten, med mindre dette er angitt særskilt. Rom utenfor boenheten kan omdisponeres av borettslaget/sameiet og dette kan påvirke boligens BRA. Vær oppmerksom på at NS 3940:2023 og eierseksjonsloven har ulik definisjon av fellesareal. Ved arealmåling gjelder NS 3940:2023 som definerer fellesareal slik: "Delen av bygning som brukes av to eller flere bruksenheter eller til bygningens forvaltning, drift eller vedlikehold."

- Se øvrig informasjon om areal i rapporten, Norsk Standard 3940 (2012 og 2023) og veiledningen til disse.

PERSONVERN

iVerdi AS, bygningssakkyndig og takstforetaket behandler personopplysninger som bygningssakkyndig trenger for å kunne utarbeide rapporten. Personvernerklæring med informasjon om bruk av personopplysninger og dine rettigheter finner du her [Personvernerklæring - iVerdi](#)

DELING AV PERSONOPPLYSNINGER FOR TRYGGERE BOLIGHANDEL OG MULIG RESERVASJON

Norsk takst og deres samarbeidspartnere benytter personopplysninger fra rapporten for analyse- og statistikkformål, samt utvikling og drift av produkter og tjenester for takstbransjen og andre aktører i boligomsetningen. Les mer om dette og hvordan du kan reservere deg på <https://www.norsktakst.no/norsk/om-norsk-takst/personvernerklæring/reservasjon/>

Vendu lager en boliganalyse basert på opplysninger fra rapporten. Les mer om dette og hvordan du kan reservere deg her: <https://samtykke.vendu.no/FK1426>

KLAGEORDNING FOR FORBRUKERE

Er du som forbruker misfornøyd med bygningssakkyndiges arbeid eller

Tilstandsrapportens avgrensninger

opptreden ved taksering av bolig eller fritidshus, se
www.takstklagenemnd.no for mer informasjon



Selgers egenerklæring

Egenerklæringen er boligselgers egen beskrivelse av tilstanden til boligen. Her kan du finne viktige opplysninger som du som kjøper bør vite om før du bestemmer deg for et eventuelt kjøp. Har du spørsmål til egenerklæringen kan du snakke med megleren som står for salget.

Selgere

Ragnar Didriksen

Boligen

- Boligen ble kjøpt 2021
- Selger har ikke bodd i boligen de 12 siste månedene
- Boligselger har kjøpt boligselgerforsikring

Yttersidveien 39

8845 Seløy

1818-6/195/0/0

Fremtind

Meglers oppdragsnummer: 1808260049 1



Våtrom, tak og fasade

1. Vet du om det er, eller har vært, feil eller skader på bad/våtrom?

♦ Ja

Vannintrengning

Er det gjort tiltak, eller er feilen/skaden utbedret?

♦ Nei, ikke som jeg kjenner til

2. Vet du om det er gjort arbeid på bad eller våtrom, enten av deg eller tidligere eiere?

♦ Nei, ikke som jeg kjenner til

3. Vet du om det finnes dokumentasjon på hvordan bad/våtrom er bygget opp?

♦ Nei, ikke som jeg kjenner til

4. Vet du om det er, eller har vært, vannlekkasje eller andre typer feil eller skader på tak, yttervegg, vinduer, dører, garasje, tilleggsbygninger eller lignende?

♦ Nei, ikke som jeg kjenner til

5. Vet du om det er utført arbeid på tak, yttervegg, vindu, dører eller annen fasade, enten av deg eller tidligere eiere?

♦ Ja

Ufaglært arbeid:

1. Hvilket år ble jobben fullført?: 2015

Beskrivelse av arbeidet: Skiftet vinduer, skiftet bordkledning rundt hele huset

6. Vet du om det er, eller har vært, feil eller skader på vinduene, som for eksempel kondens, fuktskader eller vanninntrengning? Eller er noen av vinduene i boligen punktert?

♦ Nei, ikke som jeg kjenner til

7. Vet du om det er utført arbeid på garasje eller øvrige tilleggsbygninger, av enten deg eller tidligere eiere?

♦ Nei, ikke som jeg kjenner til

8. Vet du om det er, eller har vært, skjevheter eller setningsskader i boligen, støttemur, terrasse eller lignende?

♦ Nei, ikke som jeg kjenner til

Drenering, fukt og lekkasje

9. Vet du om det er, eller har vært, feil eller skader med dreneringen?

♦ Nei, ikke som jeg kjenner til

10. Vet du om det er, eller har vært, fukt, råte eller vanninntrengning i underetasje, kjeller eller krypkjeller?

♦ Nei, ikke som jeg kjenner til



11. Vet du om det er gjort arbeid med drenering, enten av deg eller tidligere eiere?

♦ Nei, ikke som jeg kjenner til

12. Vet du om det er, eller har vært, fukt, sopp eller råteskader i boligen/sameiet/borettslaget?

♦ Nei, ikke som jeg kjenner til

13. Vet du om det er, eller har vært, skadedyr eller sjenerende insekter på eiendommen eller i boligen?

♦ Nei, ikke som jeg kjenner til

Tekniske installasjoner

14. Vet du om det er, eller har vært, feil på vann- eller avløpsanlegg?

♦ Nei, ikke som jeg kjenner til

15. Vet du om det er gjort arbeid på vann og avløp, enten av deg eller tidligere eiere?

♦ Nei, ikke som jeg kjenner til

16. Vet du om eiendommen har privat vannforsyning, vannbrønn, septiktank, pumpekum, avløpskvern eller lignende?

♦ Nei, ikke som jeg kjenner til

17. Vet du om det er, eller har vært, feil eller skader knyttet til sentralfyr, radiator, ventilasjon, varmepumpe, kjøkkenvifte, baderomsvifte eller andre installasjoner?

♦ Nei, ikke som jeg kjenner til

18. Vet du om det er gjort arbeid på sentralfyr, radiator, ventilasjon, varmepumpe eller andre installasjoner, enten av deg eller tidligere eiere?

♦ Nei, ikke som jeg kjenner til

19. Vet du om det er, eller har vært, feil eller skader knyttet til ildsted eller pipe?

♦ Nei, ikke som jeg kjenner til

20. Vet du om det er gjort arbeid på ildsted eller pipe, enten av deg eller tidligere eiere?

♦ Nei, ikke som jeg kjenner til

21. Vet du om det finnes oljetank på eiendommen?

♦ Nei, ikke som jeg kjenner til

22. Vet du om det er, eller har vært, feil eller skader på det elektriske anlegget?

♦ Nei, ikke som jeg kjenner til

23. Vet du om det er gjort arbeid på det elektriske anlegget, enten av deg eller tidligere eiere?

♦ Ja

Faglært arbeid:



1. Hvilket år ble jobben fullført?: 2014

Firmanavn: Sinus/Herøy elektro

Beskrivelse av arbeidet: Nytt strøminntak inntil veggen, ny kabel til sikringsskap, nytt sikring skap. Arb gjort av Sinus/herøy elektro

Eiendommen og omgivelsene

24. Vet du om bruken av eiendommen eller området rundt kan endres av foreslåtte eller vedtatte reguleringsplaner, nabovarsel, offentlige vedtak eller lignende?

♦ Nei, ikke som jeg kjenner til

25. Vet du om det finnes kommunale pålegg, heftelser eller krav knyttet til eiendommen eller boligen?

♦ Nei, ikke som jeg kjenner til

26. Vet du om boligen eller eiendommen har blitt endret eller bygget ut etter opprinnelig byggeår, enten av deg eller tidligere eiere?

♦ Ja

Tilbygg med nytt soverom også nytt bad

Er tiltaket godkjent av kommunen?

♦ Ja

Ja Herøy kommune

27. Vet du om kjelleren eller loftet er innredet etter opprinnelig byggeår, enten av deg eller tidligere eiere?

♦ Nei, ikke som jeg kjenner til

28. Vet du om det mangler midlertidige brukstillatelser eller ferdigattester fra kommunen?

♦ Nei, ikke som jeg kjenner til

29. Vet du om det har vært flom, ras, skred eller lignende på eiendommen, eller om den ligger i et fareområde?

♦ Nei, ikke som jeg kjenner til

30. Har eiendommen utleiedel, for eksempel en leilighet, hybel eller lignende?

♦ Nei, ikke som jeg kjenner til

31. Består boligen av flere, selvstendige boenheter?

♦ Nei, ikke som jeg kjenner til

32. Vet du om det er gjort radonmåling på eiendommen, enten av deg eller tidligere eiere?

♦ Nei, ikke som jeg kjenner til

33. Vet du om det finnes skaderapporter, tilstandsvurderinger, boligsalgsrapporter eller om det er utført målinger for boligen?

♦ Nei, ikke som jeg kjenner til

34. Vet du om noe i nabolaget som kan være plagsomt eller ubehagelig for kjøperen?



♦ Nei, ikke som jeg kjenner til

35. Vet du om du selv eller sameiet/borettslaget/laget/selskapet er innblandet i uenigheter eller konflikter rundt eiendommen?

♦ Nei, ikke som jeg kjenner til

36. Vet du om det finnes planer, vedtak eller forslag som kan føre til økte utgifter, som festeavgift, fellesutgifter, fellesgjeld eller kommunale avgifter?

♦ Nei, ikke som jeg kjenner til

Generelt

37. Har boligen garasje eller øvrige tilleggsbygninger?

♦ Nei, ikke som jeg kjenner til

38. Vet du om det er gjort arbeid på eiendommen som ikke er nevnt i de andre spørsmålene?

♦ Nei, ikke som jeg kjenner til

39. Vet du om det er, eller har vært, feil på tilbehør som følger med eiendommen?

♦ Nei, ikke som jeg kjenner til

40. Er det bestilt Norgespris på strøm?

♦ Nei

41. Har du andre opplysninger om boligen eller eiendommen, utover det du har svart?

♦ Nei, ikke som jeg kjenner til



Bolig selges med boligselgerforsikring

Selger har kjøpt Fremtind boligselgerforsikring.

Boligselgerforsikringen dekker mangler som selger er ansvarlig for etter avhendingsloven, med de unntakene som følger av forsikringsvilkårene.

Hvis du oppdager noe du mener kan være en mangel, må du reklamere til Fremtind innen to måneder etter at du oppdaget, eller burde oppdaget, forholdet. Dette gjør du på fremtind.no.

Husk at du som kjøper ikke må begynne å utbedre forholdet før du har fått svar på reklamasjonen. Da kan du som kjøper miste retten til å reklamere over forholdet. Du har likevel en plikt til å begrense en eventuell skade - for eksempel ved å tørke opp vannsøl etter en vannlekkasje og sørge for at lekkasjen stopper.



Adresse	Yttersidveien 39, 8845 SELØY		
Dato for energimerking	23.04.2026	Merkenummer	Energiattest-2026-285662
Bygningskategori	Småhus	Bygningsnummer	187746515
Gårdsnummer	6	Bruksnummer	195
Seksjonsnummer	—	Bruksenhetsnummer	H0101

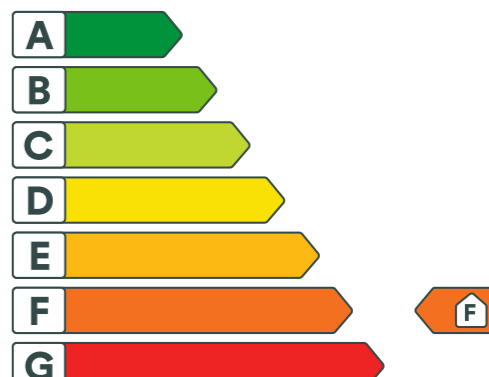



Energikarakteren

Energikarakteren angir hvor energieffektiv boligen er, inkludert oppvarmingsanlegget. Energikarakteren er beregnet ut fra den typiske energibruken for boligtypen. Beregningene er gjort ut fra normal bruk ved et gjennomsnittlig klima. Det er boligens energimessige standard og ikke bruken som bestemmer energikarakteren. Boligdata i denne attesten er beregnet ut fra opplysninger som er gitt av boligeier. Der opplysninger ikke er oppgitt, brukes typiske standardverdier for den aktuelle bygningstypen.



Boliginformasjon

Byggeår	1952	Bygningstype	Enebolig
Bruksareal	150,0 m²	Oppvarmet bruksareal	100,0 m²
Oppvarmet etasje	2	Bygningsmateriale	Tre
Oppvarming	Varmepumpe, Ved		
Ventilasjon	Naturlig ventilasjon		



Energi

Beregnet vektet levert energi i normert klima er et nøkkeltall for å vurdere en bygningens energieffektivitet, der ulike energibærere (strøm, fjernvarme, varmepumpe) vektet ulikt.

Beregnet vektet levert energi i normert klima

Pr. KVM pr. år
353,60 kWh/m²

Beregnet levert energi i lokalt klima

Pr. KVM pr. år
391,84 kWh/m²

Totalt levert pr. år
39 184 kWh



Brattli Takst og Byggvurdering as
Hovsveien 158

1769 HALDEN

Forespørsel om elektrisk anlegg i Yttersidveien 39, 8850 HERØY.

Navn nettkunde: FAGEN GUNN ELLEN
Målernummer: 6970631405795431
Anlegget ble sist kontrollert: 25.01.2011
Kontrollresultat: Det ble avdekket feil i anlegget som i ettertid er bekreftet utbedret av registrert elvirksomhet.

Vi gjør oppmerksom på at anlegget i ettertid kan være endret og anbefaler generelt at en registrert elvirksomhet gjennomfører en kontroll ved eiendomsoverdragelser, samt periodisk kontroll av anlegget hvert tiende år.

Kontrollen er utført i samsvar med retningslinjer, gitt av Direktoratet for samfunnssikkerhet og beredskap (DSB), for offentlig kontroll av elektriske anlegg. Kontrollrapporten beskriver eventuelle feil/mangler som ble påpekt under kontrollen. Det kan likevel ikke utelukkes at anlegget har feil/mangler utover det som eventuelt er beskrevet i kontrollrapporten.

Med hilsen
Det lokale eltilsyn

Dokumentet er elektronisk godkjent og krever ikke signatur

Geir Arne Nilsen
Senioringeniør

Oversiktskart for eiendom 1818 - 6/195//



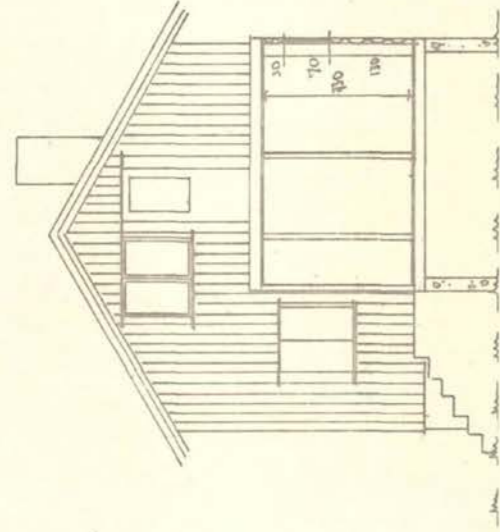

SNITT S₁-S₁

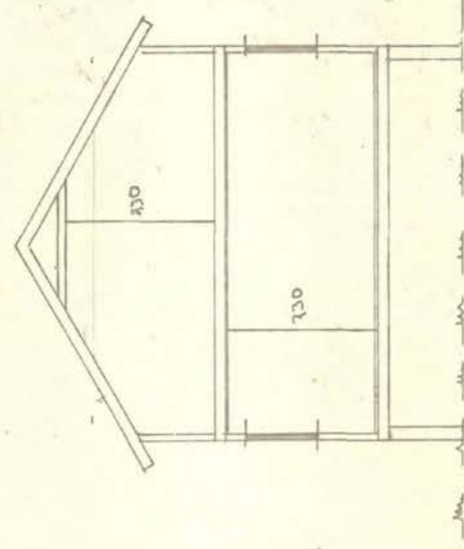

SNITT S₂-S₂

GODKJENT
Hørøy Byggingråd
18/1, 1977
A. Samvold

BAD / MÅSETT I ENEROLIG FOR LEIE/DRIVISEN
SØVVSSELØY.

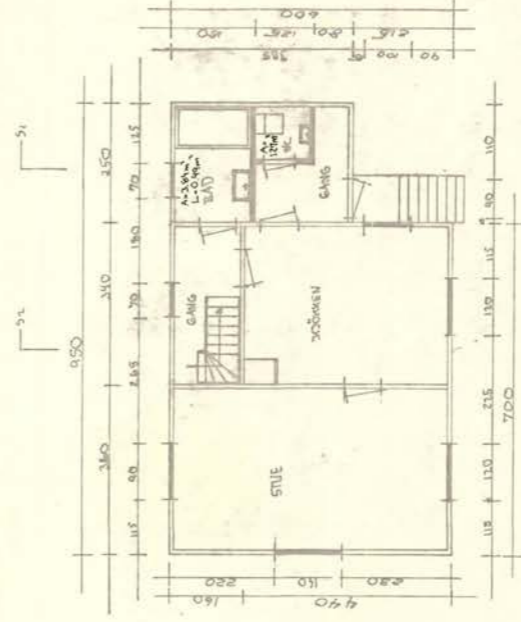

I. ETASJE

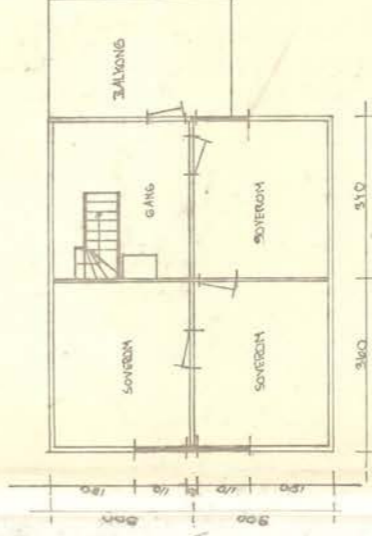
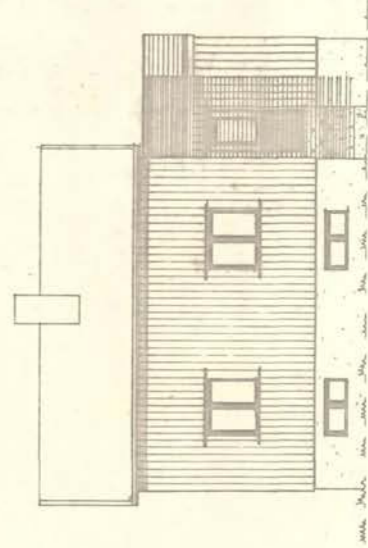

II. ETASJE

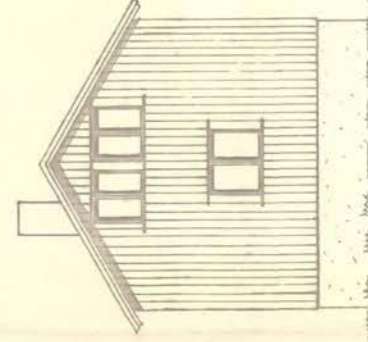

GODKJENT
Hørøy Byggingråd
18/1, 1977
A. Samvold

BAD / MÅSETT I ENEROLIG FOR LEIE/DRIVISEN
SØVVSSELØY
HERØYKOLVEN DEN 21.11.76 ALL
N:1100

FERDIGATTEST

for arbeid etter § 93 i bygningsloven av 18.6.65.
Jfr. § 99 nr. 1.

Byggeplass (adresse)		Matr.nr.	G.nr.	B.nr.	Parsell nr.
8845 Seløy			6	3	
Arbeidets art	Byggets art	Søknadens dato	Bygningsrådets eller bygningsjefens vedtak		
Tilbygg	Bolig	4.11.76.	dato 18.1.77. sak 18/77		
Byggherrens navn		Adresse		Telefon	
Leif Didriksen		8845 Seløy			
Anmelderens navn		Adresse		Telefon	
Arild Urdahl		8850 Herøyholmen		150	
Ansvarshavendes navn		Adresse		Telefon	

Arbeidet er besiktiget i samsvar med bygningslovens § 99.
Det er ikke funnet forhold som er i strid med vilkårene for byggetillatelsen og gjeldende bestemmelser i bygningslovgivningen.

Herøyholmen den 16.6.77.

A. Hansvold
bygningsjefen

Sendes:

- byggherren
- anmelderen
- ansvarshavende
- byggeløyvemyndighet
-
-

Uten særskilt godkjenning må bygningen eller del av den ikke tas i bruk til annet formål enn forutsatt i byggetillatelsen, jfr. § 93.

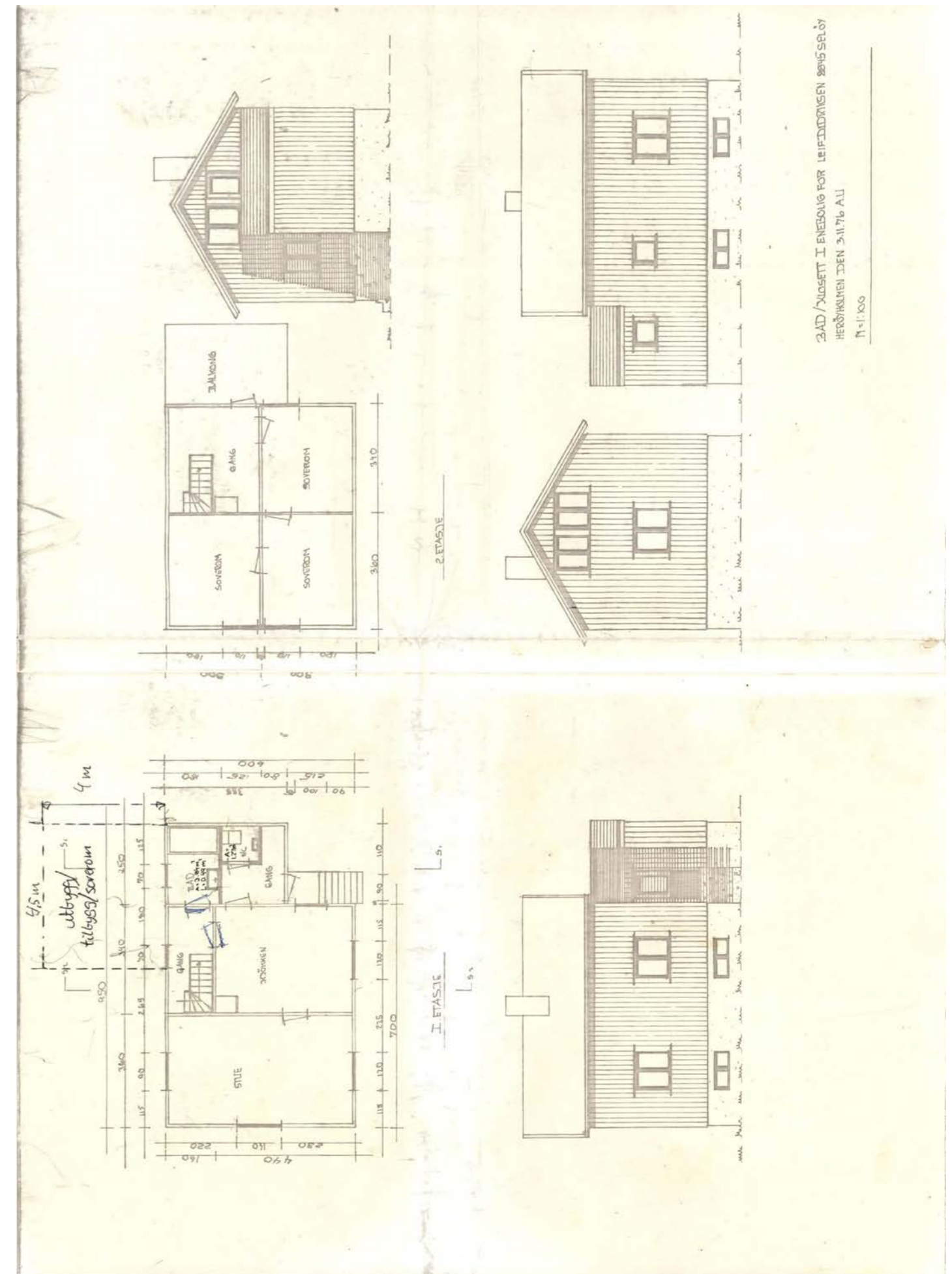

3AD / UDSETT I ENEBOING FOR LEIF DIDRIKSEN 8845 SELØY
HERØYHOLMEN DEN 3-11-76 A.U.
N:1:100

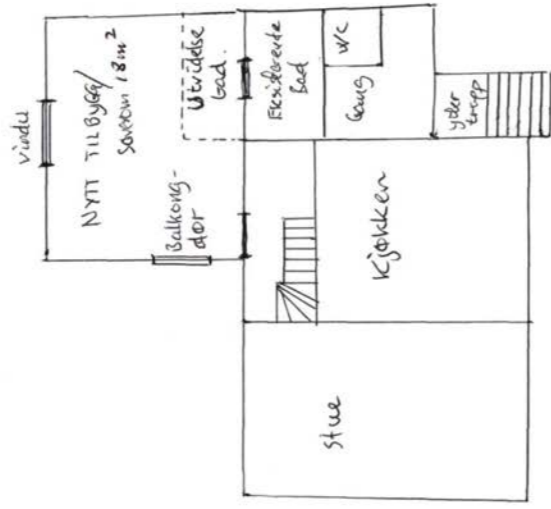

TILBYGG/SOVEROM SOLVEIG DIDRIKSEN
SELOY FEBRUAR 2014

M 1:100

3.

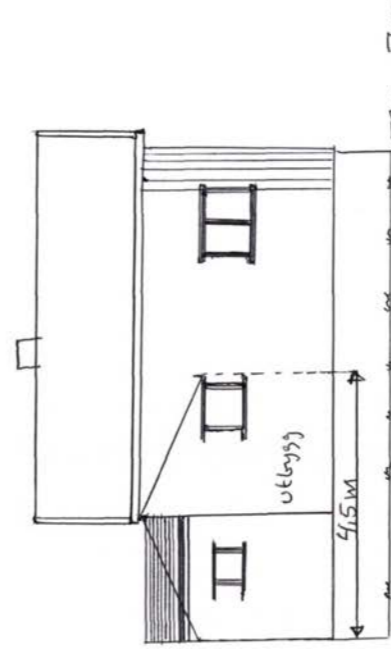

TILBYGG/SOVEROM SOLVEIG DIDRIKSEN
SELOY FEBRUAR 2014

2.

Det tas forbehold om riktigheten eller fullstendigheten av opplysningene i dette dokumentet. Det kan ikke rettes krav som følge av at disse opplysningene benyttes som grunnlag for beslutninger.

Eiendomsdata (Grunneiendom)

Bruksnavn		Beregnet areal	945.3
Etablert dato	23.11.2004	Historisk oppgitt areal	945,6
Oppdatert dato	15.09.2025	Historisk arealkilde	Målebrev (1)
Skyld	0	Antall teiger	1
Bruk av grunn			
Arealmerknader			

- Tinglyst Del i samla fast eiendom Grunnforurensning Avtale/Vedtak om gr.ervert
 Bestående Under sammenståing Kulturminne
 Seksjonert Klage er anmerket Ikke fullført oppmålingsf. Frist fullføring:
 Har fester Jordskifte er krevd Mangel ved matrikkelføringskrav Frist retting:

Forretninger

Brukstilfelle Forretningstype	Forr.dato M.før.dato	Kom. saksref. Annen ref.	Tingl.status Endr.dato	Involverte Berørte
Endre egenskaper Feilretting	19.11.2018 19.11.2018			6/195
Fradeling av grunneiendom Kart- og delingsforretning	23.11.2004	M 652		6/3 (-945,6), 6/195 (945,6)
Opprett ny grunneiendom fra festegrunn Grunneiendom fra feste	23.11.2004			6/3/15, 6/195

Teiger (Koordinatsystem: EUREF89 UTM Sone 33)

Type teig	X	Y	H	H.teig	Ber. areal	Arealmerknad
Eiendomsteig	7325571.96	374397.78	0	Ja	945.3	

Tinglyste eierforhold

Navn ID	Rolle Andel	Adresse Poststed	Status Kategori
DIDRIKSEN FRED F131051*****	Hjemmelshaver (H) 1/7	GRANERUDVEIEN 4 1386 ASKER	Bosatt (B)
DIDRIKSEN RAGNAR F150650*****	Hjemmelshaver (H) 1/7	MØLNHUSSETTA 8 8802 SANDNESSJØEN	Bosatt (B)
MIKKELSEN SOLFRID LILLIAN F180554*****	Hjemmelshaver (H) 1/7	ULLERN ALLÉ 131 0381 OSLO	Bosatt (B)
FAGEN GUNN ELLEN F181057*****	Hjemmelshaver (H) 1/7	REVÅVEIEN 49A 3070 SANDE I VESTFOLD	Bosatt (B)
JAKOBSEN ELSA EDVARDA F210159*****	Hjemmelshaver (H) 1/7	Yttersidveien 12 8845 SELØY	Bosatt (B)
KNUDSEN RAGNHILD F251055*****	Hjemmelshaver (H) 1/7	STEENBERGS GATE 56 2321 HAMAR	Bosatt (B)
DIDRIKSEN JAN TORE F260249*****	Hjemmelshaver (H) 1/7	HONNINGSOPPEN 2 B 6518 KRISTIANSUND N	Bosatt (B)

Adresse

Vegadresse: Yttersidveien 39

Adressetilleggsnavn:

Poststed	8845 SELØY	Kirkesogn	10040201 Herøy
----------	------------	-----------	----------------

Grunnkrets	110 Seløy	Tettsted	
Valgkrets	5 Seløy		

Bygg

Nr	Bygningsnr	Lnr	Type	Bygningsstatus	Dato
1	187746515		Fritidsbygg(hyttersommerh. ol (161)	Tatt i bruk (TB)	
2	187746515	1	Tilbygg	Tatt i bruk (TB)	19.11.2018

1: Bygning 187746515: Fritidsbygg(hyttersommerh. ol (161), Tatt i bruk

Bygningsdata

Næringsgruppe	Annet som ikke er næring (Y)	BRA Bolig	
Sefrakminne	Nei	BRA Annet	134
Kulturminne	Nei	BRA Totalt	134
Opprinnelseskode	Vanlig registrering	BTA Bolig	
Har heis	Nei	BTA Annet	
Vannforsyning	Tilkn. off. vannverk	BTA Totalt	
Avløp	Privat kloakk	Bebygd areal	70
Energikilder	Elektrisitet, Olje/parafin/fl.brensel	Ufullstendig areal	Ja
Oppvarmingstyper	Elektrisk	Antall boenheter	

Bygningsstatshistorikk

Bygningsstatus	Dato	Reg.dato	Referanse
Tatt i bruk		30.08.2007	

Bruksenheter

Type	Adresse	Br.enhet	Eiendom	BRA	Rom	Bad	WC	Kjøkkentilgang
Fritidsbolig	Yttersidveien 39	H0101	6/195	134	0	1	1	Kjøkken

Etasjer

Etasje	Ant. boenh.	BRA Bolig	BRA Annet	Sum BRA	BTA Bolig	BTA Annet	Sum BTA
L01	0	0	31	31	0	0	0
H01	0	0	65	65	0	0	0
K01	0	0	38	38	0	0	0

2: Bygningsendring 187746515-1: Tilbygg, Tatt i bruk 19.11.2018

Bygningsdata

Næringsgruppe	Annet som ikke er næring (Y)	BRA Bolig	
Sefrakminne	Nei	BRA Annet	16
Kulturminne	Nei	BRA Totalt	16
Opprinnelseskode	Vanlig registrering	BTA Bolig	
Har heis	Nei	BTA Annet	
Vannforsyning		BTA Totalt	
Avløp		Bebygd areal	18
Energikilder		Ufullstendig areal	Nei
Oppvarmingstyper		Antall boenheter	

Bygningsstatshistorikk

Bygningsstatus	Dato	Reg.dato	Referanse
Meldingssak registrer tiltak	27.03.2014	28.03.2014	
Tatt i bruk	19.11.2018	19.11.2018	

Bruksenheter

Type	Adresse	Br.enhet	Eiendom	BRA	Rom	Bad	WC	Kjøkkentilgang
Fritidsbolig	Yttersidveien 39	H0101	6/195	16	0	0	0	

Etasjer

Etasje	Ant. boenh.	BRA Bolig	BRA Annet	Sum BRA	BTA Bolig	BTA Annet	Sum BTA
H01	0	0	16	16	0	0	0

Kommune		1818 Herøy		KOPI	
Målebrev over		Gnr. 6	Bnr. 195		
Eiendom		Bruksnavn/adresse			
Areal (m ²)		945.6			



MÅLEBREV		<input checked="" type="checkbox"/> uten grensejustering
		<input type="checkbox"/> med grensejustering
J.nr.	22/2003	
Målebrev nr.	652	
Evt. midl. forretning, dato, ref. nr.		

Delingsloven § 4-2 første ledd.
Kommunen skal tinglyse målebrev, midlertidig forretning og registreringsbrev, som er nødvendig for å opprette registerenheten i grunnboken snarest mulig og senest når klagefrister er utløpt. Det samme gjelder målebrev som gir uttrykk for at det som ledd i kartforretningen er foretatt arealoverføring etter reglene om grensejustering.

I henhold til delingsloven av 23.juni 1978 er det holdt følgende forretning

Dato for forretningen	18.06.2004
Rekvirent	Einar Johansen - Tove Johansen den 8.7.2003
Bestyrer	Odd Sommersel
Forretning	Kart og Delingsforretning over boligomt. Fradeles eiendommen gnr.6 bnr.3. Deler av tomta erstatter hele gnr.6 bnr.3 fnr.15.

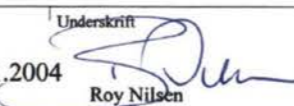
Underskrift

Sted	Dato	Underskrift	Underskrift
Herøy	23.11.2004	 Roy Nilsen	 Odd Sommersel

GAB

Registreringsstempel

REGISTRERT I GAB

23 NOV. 2004

HERØY KOMMUNE - OPPMÅLINGSKONTOR

JOURNALNR.: 43/04 SIGN.: *GS*

Tinglysing (jf. delingsloven § 4-2)

Dagbokstempel

TINGLYST

29 NOV. 2004

ALSTAHAUG TINGRETT

DAGBOKNR.: 5170

Quate Kjøpstad

Påtegninger (rettelser o.l.)

Vela/Gesnor

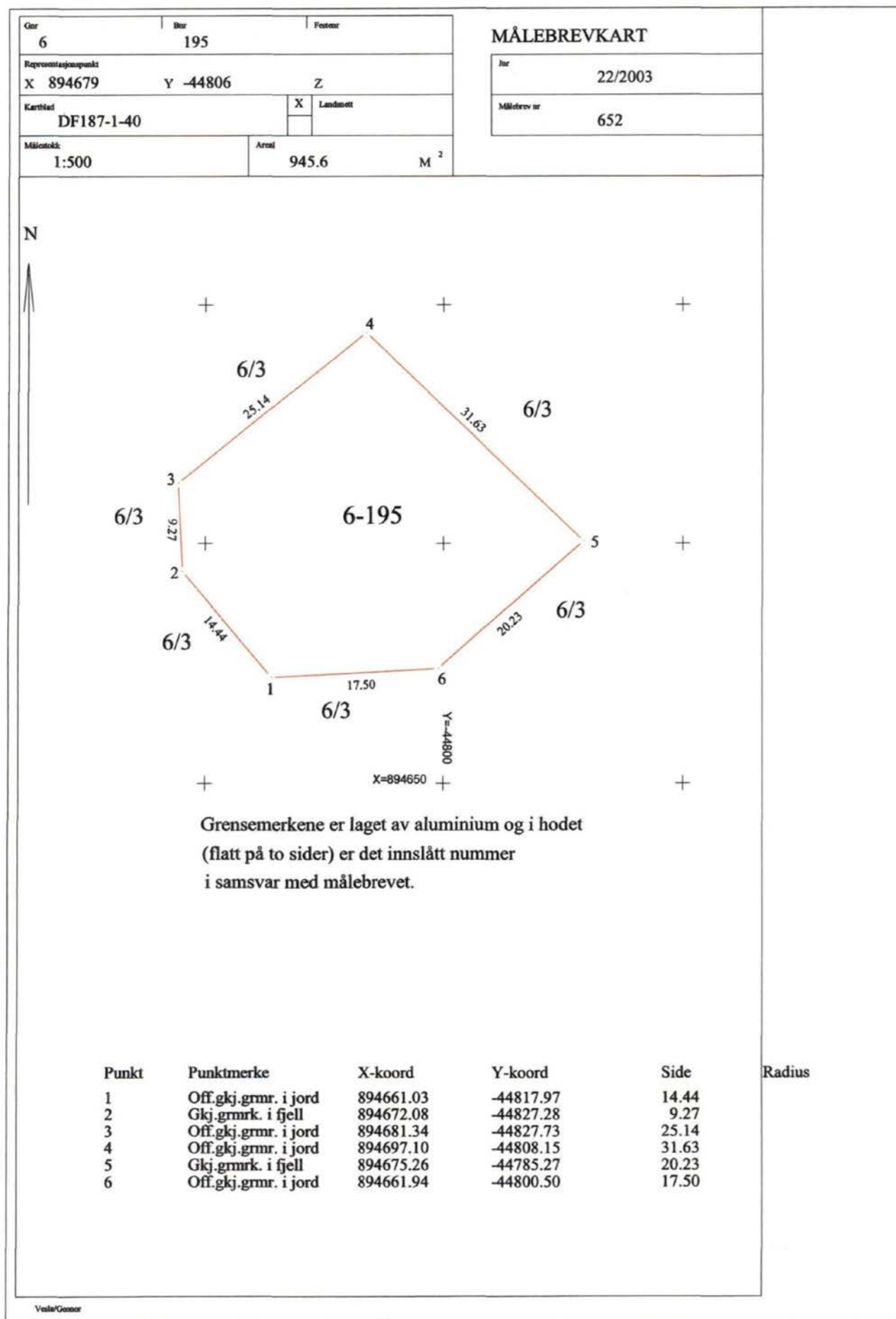

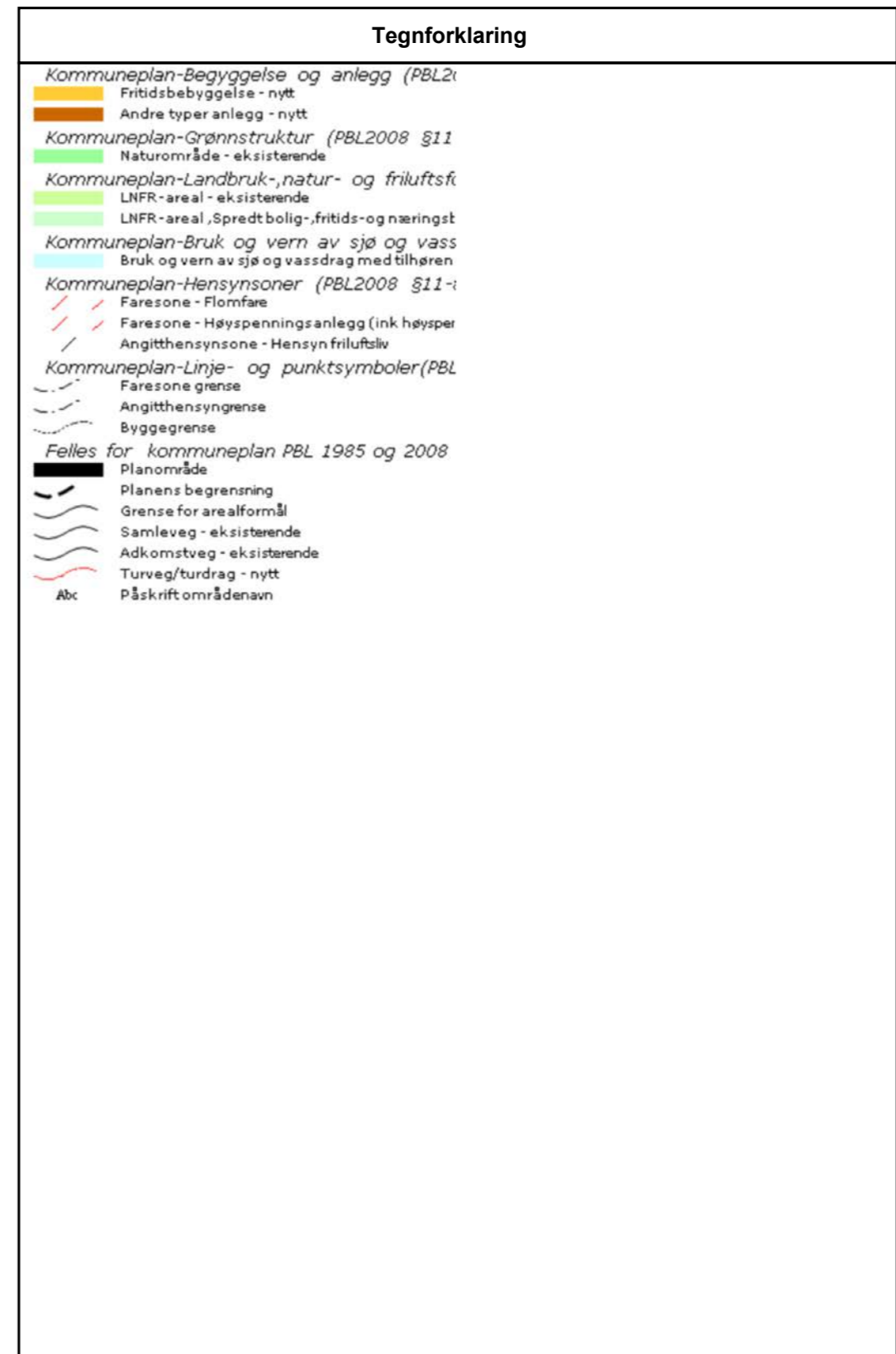
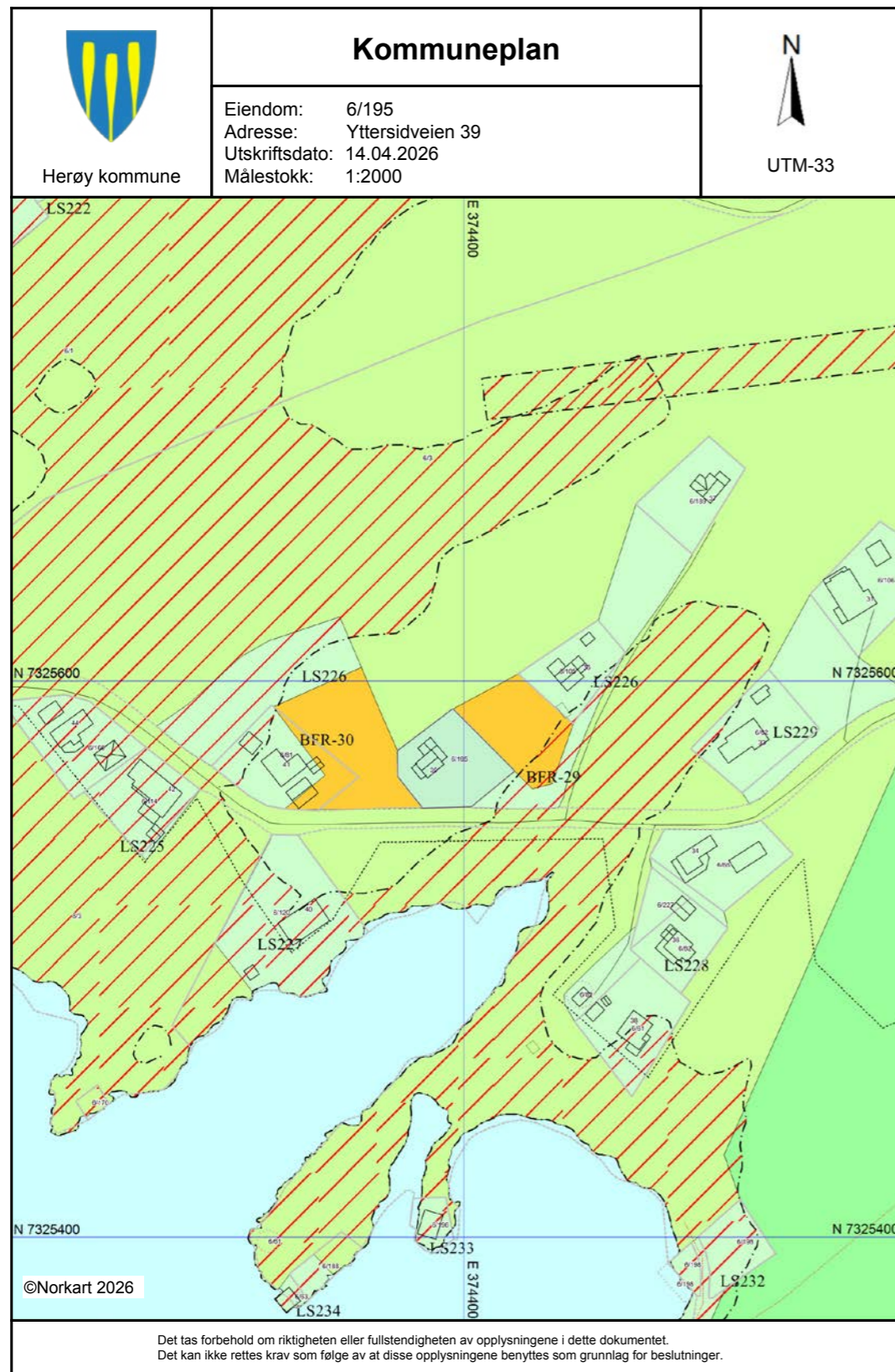



PLANBESTEMMELSER

Kommuneplanens arealdel 2019 - 2029

Arealplan-ID: 1818_201901

Planforslag: 06.05.2019
Revidert: 13.05.2019
Revidert etter offentlig ettersyn: 10.09.2019
Revidert etter sluttbehandling i kommunestyret: 06.10.2020

Vedtatt i kommunestyret: 06.10.2020

Innhold

§ 1 - Generelle bestemmelser.....	4
§ 1.1 Rettsvirkning (pbl § 11-6).....	4
§ 1.2 Forholdet mellom kommuneplan og reguleringsplan.....	4
§ 1.3 Krav til reguleringsplan (pbl § 11-9 nr. 1).....	4
§ 1.4 Innholdet i utbyggingsavtaler (pbl § 17-2 og 3 og § 11-9 nr. 2).....	5
§ 1.5 Rekkefølgekrav (pbl § 11-9 nr. 4).....	5
§ 1.6 Miljøkvalitet og samfunnsikkerhet (pbl § 11-9 nr. 5, 6 og 8).....	5
§ 1.7 Kulturminner, kulturmiljøer, kulturlandskap og verneverdig bebyggelse.....	6
§ 1.8 Reklame og skilt (pbl § 30-3).....	7
§ 2 - Bebyggelse og anlegg (pbl § 11-7 nr. 1, 11-10, 11-11).....	7
§ 2.1 Generelle bestemmelser.....	7
§ 2.2 Boligbebyggelse og fritidsbebyggelse.....	8
§ 2.3 Forretninger.....	12
§ 2.4 Offentlig eller privat tjenesteyting.....	12
§ 2.5 Fritids- og turistformål - FT-1, FT-2 og FT-3.....	12
§ 2.6 Fritids- og turistformål - FT-4 og FT-5.....	12
§ 2.7 Fritids- og turistformål - FT-6/FB og FT-7/FB.....	13
§ 2.8 Råstoffutvinning.....	13
§ 2.9 Næringsvirksomhet.....	13
§ 2.10 Idrettsanlegg.....	13
§ 2.11 Grav- og urnelund.....	14
§ 3 - Samferdselsanlegg og teknisk infrastruktur (pbl § 11-7 nr. 2).....	14
§ 3.1 Veg.....	14
§ 3.2 Lufthavn.....	14
§ 3.3 Havn.....	15
§ 3.4 Parkering.....	15
§ 3.5 Trasé for infrastruktur.....	15
§ 4 - Grønnstruktur (pbl § 11-7 nr. 3).....	15
§ 4.1 Generelt.....	15
§ 4.2 Blå/grønnstruktur.....	15
§ 4.3 Naturområde.....	15
§ 4.4 Turdrag.....	15
§ 4.5 Friområde.....	16
§ 5 - Landbruks-, natur- og friluftsmål samt reindrift (LNFR) (pbl § 11-7 nr. 5).....	16
§ 5.1 Generelle bestemmelser.....	16
§ 5.2 LNFR areal for nødvendige tiltak for landbruket og reindrift og gårdstilknyttet næringsvirksomhet basert på gårdens ressursgrunnlag (pbl § 11-11 nr. 1).....	17
§ 5.3 LNFR areal for spredt bolig- fritids- eller næringsbebyggelse, mv. (pbl §§ 11-7 nr. 5 b) jf. 11-11 nr. 2).....	17
§ 5.4 LNFR areal for spredt bolig- og spredt fritidsbebyggelse (pbl §§ 11-7 nr. 5 b) jf. 11-11 nr. 2).....	17
§ 5.5 Spredt næringsbebyggelse (pbl §§ 11-7 nr. 5 b og §11-11 nr. 2).....	21
§ 6 - Bruk og vern av sjø og vassdrag, med tilhørende strandsone (pbl §§ 1-8 og § 11-11 nr. 3, 4 og 5).....	21
§ 6.6 Generelt.....	21
§ 6.7 Bruk eller vern av sjø og vassdrag dypere enn 20m.....	22
§ 6.8 Bruk eller vern av sjø og vassdrag grunnere enn 20m.....	23
§ 6.9 Småbåthavn.....	23
§ 6.10 Fiske.....	23
§ 6.11 Akvakultur.....	23
§ 6.12 Naturområder.....	23
§ 6.13 Friluftsområder.....	23
§ 6.14 Kombinerte formål i sjø og vassdrag med eller uten tilhørende strandsone, FFFFN.....	23

§ 6.15 Kombinerte formål for fiske, ferdsel og friluftsliv. Markert FFF	24
§ 6.16 Kombinerte formål for fiske, ferdsel og akvakultur. Markert FFA/FA	24
§ 6.17 Kombinerte formål for låssetting og akvakultur. Markert L/A	24
§ 7 – Hensynssoner (pbl § 11-8).....	24
§ 7.1 Sikringsone.....	24
§ 7.2 Støysone	24
§ 7.3 Faresoner	25
§ 7.4 Sone med angitte særlig hensyn	25
§ 7.5 Båndleggingssoner	25
§ 7.6 Videreføring av reguleringsplan	26
§ 8 Bestemmelsesområder (pbl § 11-9).....	26
§ 8.1 Sentrumssone, #BO1	26
§ 8.2 Framtidig helikopterlandingsplass, #BO2	26

Planbestemmelsene er juridisk bindende og er fastsatt med hjemmel i Plan- og bygningsloven (LOV-2008-06-27 nr. 71), som forkortes pbl.

§ 1 - Generelle bestemmelser

§ 1.1 Rettsvirkning (pbl § 11-6)

Kommuneplanens arealdel gjelder for arealer som ikke er omfattet av en reguleringsplan. Reguleringsplaner som gjelder foran kommuneplanen er vist som hvite felt med skravur/hensynssone.

§ 1.2 Forholdet mellom kommuneplan og reguleringsplan

Alle vedtatte reguleringsplaner gjelder foran kommuneplanens arealdel, med unntak av reguleringsplaner som er listet opp under. Bestemmelsene for; grad av utnyttning BYA, møne- og gesimshøyde og garasje/carport/uthus i disse planene erstattes av kommuneplanens bestemmelser til arealformålet, mens andre bestemmelser og reguleringskartet fortsatt gjelder. Dette gjelder for eksempel byggegrenser inntegnet på reguleringskartet.

Plan-ID	Vedtaksdato	Plannavn
50401	27.01.82	Silvalen Vest
50402	19.11.85	Silvalen Vest B12
50403	28.04.87	Silvalen Vest F3-F6-O2-F2-F3
50404	29.09.86	Silvalen Vest «Lekeplass Valsåsen»
50405	29.09.86	Silvalen Vest B1-B3 og B13
50406	02.03.90	F3 Silvalen Vest
50407	28.04.87	«Prestegården» Sør Herøy
50408	18.12.90	N2 «Prestegården» endring fra naustområde til friluftsområde
50411	02.06.86	Silvalen Øst – Åsen 1
50412	01.07.88	Silvalen Øst – Åsen 1 B2-P5-P3 og F2
50413	27.06.89	Silvalen Øst – Åsen 1 B5-O3-F6 – P1
50414	14.12.88	Silvalen Øst – Åsen B2-P1 (Ny vegtrasé)
50416	01.03.89	Seløy
50417	02.03.90	Seløy B5
50419	14.12.88	Grindvika
50420	14.12.88	Herøyholmen
50421	25.04.97	Boligfelt B3, Herøyholmen
50433	08.07.97	«Åsen» Nord Herøy

§ 1.3 Krav til reguleringsplan (pbl § 11-9 nr. 1)

I områder avsatt til bebyggelse og anlegg, kan tiltak som er nevnt i pbl § 20-1, samt fradeling til slike formål, ikke finne sted før reguleringsplan for området er vedtatt.

Retningslinjer – Krav til reguleringsplan

Det kan anlegg inntil 3 tomter/fritidseiendommer med maksimal avstand på 30 meter uten krav til reguleringsplan.

Planmaterialet er utarbeidet av:



§ 1.4 Innholdet i utbyggingsavtaler (pbl § 17-2 og 3 og § 11-9 nr. 2)

Kommunen, grunneiere og utbyggere kan forhandle og inngå utbyggingsavtale når partene har gjensidig nytte av avtaleinngåelsen. Utbyggingsavtalen må ha grunnlag i kommunalt vedtak eller inngås i sammenheng med gjennomføring av kommunal arealplan.

Det kan inngås utbyggingsavtale i eller utenfor planområdets avgrensning. Utbyggingsavtalen kan omfatte forhold og tiltak som er påkrevd for en gjennomføring av et planvedtak. Utbyggingsavtalen skal være inngått i forkant av førstegangsbehandlingen til reguleringsplanen, og legges ut samtidig med reguleringsplanen til offentlig ettersyn.

Det kan inngås utbyggingsavtale om følgende forhold:

- Teknisk infrastruktur, herunder vann og avløp, renovasjon, energiløsninger, vei, parkering, gang- og sykkelveier, utearealer, friområder og fellesarealer med tilhørende møblering og anlegg, plasser, parker, stier og turveier, samt anlegg for lek, idrett og friluftsliv.
- Kulturanlegg, kulturminner og kulturmiljøer
- Universell utforming og livsløpsstandard
- Arkitektur og estetikk
- Største og minste boligstørrelse, samt antall enheter
- Rekkefølge for utbygging
- Makeskifte av grunn, kjøp og overdragelse
- Kvaliteten på detaljutformingen på bygg og anlegg
- Kommunal fortrinnsrett
- Forskuttering av kommunale tiltak
- Økonomiske bidrag
- Kommunale vedtak
- Tilvisningsrett for boliger
- Stiftelse av organisasjoner og vel

§ 1.5 Rekkefølgekrav (pbl § 11-9 nr. 4)

- a) Krav til nærmere angitte løsninger for teknisk infrastruktur. I områder avsatt til arealformål bebyggelse og anlegg med underformål, kan utbygging ikke finne sted før vann, avløp, energiforsyning, tele- og datakommunikasjon og vegnett (herunder gang- og sykkelveger) er etablert tilfredsstillende. For boligområder skal skolekapasiteten være tilfredsstillende. Områdene skal utbygges i den takt kommunen fastsetter.
- b) Krav til tilfredsstillende adkomst. Før det gis byggetillatelse skal det opparbeides tilfredsstillende og sikker adkomst for kjørende, syklist, bevegelseshemmede og fotgjengere. Avkjørsler skal bygges i henhold til Vegvesenets til enhver tid gjeldende vegnormal.
- c) Utearealer for lek- og opphold skal være opparbeidet i samsvar med den godkjente landskapsplan/utomhusplanen. Det kan ikke gis brukstillatelse før utearealer for lek- og opphold er ferdigstilt.

§ 1.6 Miljøkvalitet og samfunnssikkerhet (pbl § 11-9 nr. 5, 6 og 8)

Skred

- a) Planlegging og utbygging skal utføres slik at bygg og anlegg ikke tar skade av skred; kvikkleireskred, jordskred og steinsprang.

Flom og økt havnivåstigning

- a) Ved etablering av ny bolig, fritids- eller næringsbebyggelse skal den laveste tillatte kotehøyde for ferdig gulv være +3,5 moh.
- b) Ved etablering av nye naust, båthus, sjøbu (bygningstype 183) skal den høyeste tillatte kotehøyde for ferdig gulv være +3,5 moh.
- c) Alle tiltak som kan tillates nærmere sjø og under kravet til kotehøyde +3,5 moh., skal dokumentere at det er dimensjonert og konstruert slik at det tåler økt havnivå, bølgekrefter og stormflo som kan legge tiltak under vann.
- d) Bebyggelse med utslipp skal sikres mot tilbakeslag.

Forurensning

- a) Ved utbygging skal det tas hensyn til forurenset grunn, luftforurensning, radon, elektromagnetisk stråling, støy og annen forurensning.

Støy

- a) Ved regulering og byggesak, skal støynivået ikke overstige Miljøverndepartementets retningslinjer for behandling av støy i arealplanlegging T-1442, eller til enhver tid gjeldende retningslinjer.

Biologisk mangfold

- a) Nye større tiltak skal ta hensyn til eventuelle sårbare dyre- og plantearter.

Vassdrag

- a) Tiltak som kan endre bunn og bunnforholdene eller områdets verneverdi eller friluftsverdi, herunder graving, sprengning, mudring, utfylling eller andre tiltak med konsekvenser for vannflate, vannsøyle eller sjøbunn, tillates kun med hjemmel i godkjent reguleringsplan.
- b) Det kan tilrettelegges for tiltak som ivaretar den allmenne friluftsinnteresser, landbruk og turistvirksomhet, eller dersom det er behov for tilrettelegging for kryssing av eller ankomst til vassdrag. Det skal legges spesiell vekt på å forhindre spredning og deponering av forurensete masser.
- c) Eksisterende bekker skal bevares så nært opp til sin naturlige form som mulig. Bekkelukking tillates ikke. Lukkede vannveier bør åpnes og restaureres der det er praktisk gjennomførbart.

§ 1.7 Kulturminner, kulturmiljøer, kulturlandskap og verneverdig bebyggelse

- a) Lov om kulturminner gjelder uavkortet for hele kommuneplanen. Dersom det fremkommer automatisk fredede kulturminner må Nordland fylkeskommune/Sametinget varsles omgående, jf. lov om kulturminner (kulturminneloven).
- b) For alle tiltak som kan komme til å virke inn på automatisk fredete kulturminner, må det søkes kulturminnemyndigheten om tillatelse etter lov om kulturminner § 8.
- c) Ved utarbeiding av reguleringsplaner samt planlegging av andre offentlige og private tiltak, må det tas kontakt med regional kulturminneforvaltning for å avklare om tiltaket vil virke inn på automatisk fredete kulturminner, jf. lov om kulturminner § 9.
- a) I områder med kulturmiljøer og i sammenhengende områder med kulturmiljøer/kulturlandskap skal det ved gjennomføring av tiltak legges særlig vekt på bevaringshensyn. Kommunen kan kreve at eksisterende kulturmiljøer sikres i plan.
- b) Prestegården omfatter prestegårdsområdet med tilhørende grøntområder, bygninger og anlegg. Det kan ikke gjennomføres tiltak eller inngripen som er i strid med fredningsvedtaket eller hensynssonene.

- a) Det skal tas hensyn til områder avsatt til verdifulle kulturlandskap. Tiltak skal tilpasses kulturlandskapet i størst mulig grad.
- c) For eksisterende bygning som i seg selv, eller som del av et bygningsmiljø, har historisk, arkitektonisk, eller annen kulturell verdi, kan kommunen kreve at det tas hensyn til disse verdier ved endring av bestående bygning eller oppussing av fasade. I bevaringsøyemed kan kommunen kreve at husets originale uttrykk og karakter bevares, opprettholdes eller tilbakeføres. Det kan utarbeides en verneplan for ivaretagelse av disse hensynene, jf. pbl § 11-9 nr. 7.
- d) Når det fremmes søknad som berører en bygning med verneverdi eller omkringliggende arealer, kan kommunen kreve at bygningen dokumenteres med oppmåling, faglig vurdering, skisser eller ved bruk av foto. Fasader, vinduer og dører, takflater samt byggets hovedkonstruksjon skal i størst mulig grad bevares.
- e) Ved behov for gjennomføring av nødvendig vedlikehold skal byggets opprinnelige utforming tilstrebes.
- f) Ny bebyggelse må i størst mulig grad tilpasses den eksisterende bebyggelsens volum, form og uttrykk.

§ 1.8 Reklame og skilt (pbl § 30-3)

- a) Skilt og reklame skal ha en utforming som er tilpasset bygningenes arkitektur og områdets egenart, herunder at skilt og reklame skal underordne seg rammene som bygningen og området gir og ikke virker dominerende. På samme bygning eller bygningsrekke skal det tilstrebes ensartet utførelse og belysning av skiltene. Det kan kreves utarbeidet samlet skiltplan for bygninger og områder. Som hovedregel tillates ett fasadeskilt og ett uthengsskilt per virksomhet. Skilting over gesims og møne tillates ikke.
- b) Løsfotskilt og -reklame tillates kun plassert på privat grunn, direkte utenfor virksomhetens inngang og i tidsrom innenfor virksomhetens åpningstid. Innretningen skal ikke være til sjenanse eller til hindrer for ferdselen og tilgjengelighet. Det tillates ett skilt per virksomhet.
- c) Flagg, bannere, vimpler o.l. tillates kun brukt i forbindelse med spesielle markeringer eller arrangementer. Utforming, plassering og tidsrom skal avklares med kommunen i forkant.
- d) Det vises til Herøy kommunes retningslinjer for skilt.

§ 2 - Bebyggelse og anlegg (pbl § 11-7 nr. 1, 11-10, 11-11)

§ 2.1 Generelle bestemmelser

Byggegrenser langs sjø

- a) Nye tiltak kan ikke iverksettes nærmere sjø enn hva byggegrensen i plankartet viser dersom ikke dette muliggjøres gjennom en detaljregulering.
- b) For vedtatte reguleringsplaner kan tiltak i strandsonen ikke igangsettes nærmere sjøen enn hva byggegrensen i reguleringsplanen viser.
- c) Der plankartet ikke har byggegrense gjelder en byggegrense til sjø på 100 meter målt i horisontalplanet ved alminnelig høyvann, jf. pbl §§ 1-8.

Unntak for byggeforbudet i 100 – metersbeltet (jf. pbl § 1-8 og § 11-11 nr. 2 og 4)

- a) I områder der det ved byggegrense til sjø viser byggeforbud, kan eksisterende bebyggelse gjenreises etter brann eller naturskade.

- b) Tillatelse til utlegging av flytebrygge kan gis når tiltaket ikke kommer i konflikt med ferdsel, biologisk mangfold, friluftsliv eller gir uønskede virkninger på landskap. Kommunen avgjør etter søknad i hvert enkelt tilfelle om tillatelse skal gis.
- c) I turområder og ved badeplasser nærmere sjø enn hva byggegrensen viser kan tiltak for tilrettelegging for allmenn bruk og tilgjengelighet tillates. Kommunen avgjør etter søknad i hvert enkelt tilfelle om tillatelse skal gis.

Fradeling av eiendommer

- a) I områder avsatt til bolig- eller fritidsbebyggelse tillates ikke ytterligere fradeling på ikke bebygde tomter uten at dispensasjon eller en reguleringsplan åpner opp for dette. Før tillatelse kan innvilges må særlovmyndigheter høres og ikke ha vesentlige innvendinger.

Estetikk og landskapstilpasning (pbl § 11-9 nr. 6)

- a) Estetikk, arkitektur og landskapstilpasning skal omtales som egne tema i alle reguleringsplaner.
- b) Alle tiltak skal gjennomføres på en måte som ivaretar det enkelte landskaps særpreg, med naturgitte og kulturskaptene kvaliteter.
- c) Ved søknad om rammetillatelse skal utbygger redegjøre for hvordan utforming av bebyggelsen og hensynet til nærmeste omgivelser samt fjernvirkning er ivare tatt.
- d) Ny bebyggelse skal ikke blokkere viktige siktelinjer og skal tilpasses viktige landskapstrekk.
- e) Det tillates ikke utelagring som er skjæmmende for omkringliggende miljø, eller som medfører forurensning som uønsket avrenning eller lukt. Det kan gis tillatelse for spesielle midlertidige lagringer etter søknad.

Grønnstruktur (pbl § 11-9 nr. 6)

- a) Ved utbygging av nye og eksisterende byggeområder samt fortetting skal overordnet grønnstruktur ivaretas og utvikles. Dette gjelder stier, gang- og sykkelforbindelse, sammenhengende grøntdrag, friområder, parker og områder for lek.

Leke- og uteoppholdsarealer (pbl § 11-9 nr. 5 og § 28-7)

- a) Ved regulering av nye boligformål enten ved nyetablering eller fortetting, skal det etableres tilstrekkelig med uteareal og lekeplasser i henhold til arealkrav gitt i lekeplassnormen.
- b) Arealet skal være egnet til lek, opphold og rekreasjon. Områdene bør være lokalisert og utformet slik at de i så stor grad som mulig kan brukes av alle (universell utforming).
- c) Ved regulering av områder skal det tas med i rekkefølgebestemmelsene at lekeplass skal være ferdig opparbeidet senest samtidig med at boligene tas i bruk.
- d) Det vises til Herøy kommunes Lekeplassnorm for utfyllende retningslinjer.

§ 2.2 Boligbebyggelse og fritidsbebyggelse

Kun for boligbebyggelse

- a) Bestemmelsene gjelder for byggeområder som er vist i kommuneplanens plankart, samt for reguleringsplaner med bebyggelsesformål som er opplistet under § 1.2. Innenfor området kan det tillates oppføring av småhusbebyggelse (eneboliger, enebolig med sekundærleilighet eller tomannsboliger).

Kun for fritidsbebyggelse

- a) Områdene skal benyttes til fritidsbebyggelse med tilhørende anlegg. Innenfor området kan det tillates oppføring av en fritidsbolig med en bruksenhet pr eiendom/tomt.

Grad av utnytting BYA

- Tillatt grad av utnytting er 30 %-BYA inkludert garasje/carport/bod/uthus/terrasse/naust/anneks samt parkeringsareal.
- Andre bygninger/byggverk enn forannevnte er ikke tillatt.
- Det tillates ikke innredet kjøkken eller våtrom i bod, naust eller garasje.

Møne- og gesimshøyde

- Maksimalt tillatt møne- og gesimshøyde er henholdsvis 8 og 6 meter. Møne- og gesimshøyde beregnes fra gjennomsnittlig planert terreng.

Kotehøyde ferdig gulv

- Ved etablering av ny bebyggelse skal den laveste tillatte kotehøyde for ferdig gulv være +3,5 moh.

Garasje/carport/uthus

- Plasseringen av garasje/carport/uthus skal være vist på en situasjonsplan som følger byggesøknaden for bolighuset, uavhengig av om garasje/carport/uthus ferdigstilles samtidig med bolighuset/fritidsboligen.
- For boligbebyggelse: Garasje/carport/uthus kan oppføres som en frittliggende bygning eller sammenbygd med bolighuset. Garasje kan tillates oppført med bruksareal (BRA) på inntil 70 m². Maksimalt tillatt møne- og gesimshøyde er henholdsvis 5 og 3,5 meter. Frittliggende garasje/carport/uthus skal plasseres minst 1 meter fra nabogrense, eller i nabogrense ved sammenbygging av to nabogarasje/uthus.
- For fritidsbebyggelse: Garasje/carport/bod kan tillates oppført med bruksareal (BRA) på inntil 50 m². Maksimalt tillatt møne- og gesimshøyde er henholdsvis 4 og 3 meter. Frittliggende carport/garasje/uthus skal plasseres minst 1 meter fra nabogrense.
- Garasje/carport/uthus tillates ikke innredet med rom for varig opphold.

Innkjørsel, adkomst og vann og avløp

- Ved innkjøring parallelt med veg skal avstand til tomtegrense mot veg være minst 1,5 meter.
- Ved innkjøring til carport/garasje vinkelrett på veg, skal avstand fra garasje til tomtegrense/veikant mot veg være minst 5 meter. Bygging mot offentlig vei må veimyndighet gi tillatelse – se § 3.1 veg.
- Parseller som fradeles/er fradelt til formålet skal sikres adkomst/vegrett, samt eventuelle traseer for vann og avløp frem til parsellens grense før byggetillatelse kan gis.
- Bebyggelse med utslipp skal sikres mot tilbakeslag.

Naust, båthus, sjøbu (bygningstype 183)

- For sjøtomter tillattes naust for båt oppført med bruksareal (BRA) på inntil 30 m².
- Maksimalt tillatt møne- og gesimshøyde er henholdsvis 5 og 3 meter.
- Naust skal ha saltak og ved gavlvegg mot sjø.
- Ved etablering av nye naust, båthus, sjøbu skal den høyeste tillatte kotehøyde for ferdig gulv være +3,5 moh.
- Naust, båthus, sjøbu tillates ikke innredet med rom for varig opphold.

Tomtestørrelser - retningslinjer

- For boligbebyggelse: Nye tomter til småhusbebyggelse eller eneboliger inklusive hybelleilighet skal ikke være under 600 m² og for tomannsboliger og firemannsbolig skal ikke tomt være under 1000 m². Maksimal tomtestørrelse er 2500 m². Det skal ikke etableres boligbebyggelse i terreng brattere enn 1:4.
- For fritidsbebyggelse: Nye tomter til fritidsbebyggelse skal ikke være under 400 m² og ikke over 1000 m².

Uteoppholdsareal

- Minstekrav til egnet uteoppholdsareal per boenhet: 250 m² for hver enebolig, 200 m² for hver boenhet i tomannsbolig, 100 m² for sekundærleilighet.
- Uteoppholdsareal skal dekket på tomten bygningen ligger på.
- Egnet uteoppholdsareal er areal som ikke brukes til vegareal eller parkering og areal som ikke er brattere enn 1:3.
- For konsentrert småhusbebyggelse kan balkonger og verandaer over 15 m² inngå ved beregning av uteoppholdsareal.
- Minstekrav til egnet uteoppholdsareal for fritidsbebyggelse er 25 m²

Retningslinjer – fritidsbebyggelse – overordnede mål

- Retningslinjer for fritidsbebyggelse er å betrakte som veiledende ved utarbeidelse av reguleringsplaner m.m.
- Begrense til et minimum inngrep som ikke kan gjøres om: minst mulig masseuttak (som vil være synlig fra havet) fra fritidsboligområder, parkeringsplasser og bryggeområder.
- Bygninger og bygningsdeler skal utføres slik at de best mulig tilpasses terreng og byggestil i naboområdet. Fritidsboligbebyggelse skal som hovedregel gis en mest mulig skjermet og lite iøynefallende plassering i terrenget. Flytebrygger/kaier, fortøyninger o.l. skal lokaliseres slik at en tar hensyn til allmennheten og vanlig ferdsel i kystområdet. Slike anlegg skal gis en meget nøktern utforming.
- Ved bygging i kystsonen skal en legge til grunn en langsiktig strategi om allemannsrett til fri ferdsel langs sjø. En skal også påse at ny bebyggelse ikke legges som en barriere mellom offentlig vei og sjøen.

Retningslinjer – fritidsbebyggelse – virkeområde

- Retningslinjene omfatter enhver form for nybygg, tilbygg, påbygg, uthus, båthus, annekse og brygger og gjelder hele Herøy kommune.

Retningslinjer – fritidsbebyggelse – annekse, terrasse m.m.

- Hovedregelen er at det kun skal være en bygning for beboelse på hver tomt.
- Når det gis tillatelse bygging av fritidsbolig på en eiendom, skal arealutnyttelsen ikke være større enn at det er et bakgrunnsareal på minimum 3 dekar for hver fritidsbolig.
- Frittliggende soveannekse kan unntaksvis tillates oppført dersom følgende forhold gir en bedre løsning:
 - Annekse gir en bedre landskapsmessig løsning enn tilbygg.
 - Annekset plasseres i nær tilknytning til og som en naturlig del av fritidsboligen.
- I 100- metersbeltet gjelder følgende særlige arealbestemmelser:
 - Eiendommens samlede bruttoareal (fritidsbolig, annekse, bod, o.l.) skal ikke overstige 100 m². Kommunen skal vurdere om et lavere maksimums bruttoareal skal gjelde når utvidelse av fritidsbolig kommer i konflikt med miljømessige, estetiske hensyn og/eller friluftsinnteresser.
 - Større overbygde uteareal bør unngås.
 - Som hovedregel skal terrengbearbeiding begrenses til et minimum. Når tiltaket er lite eksponert mot sjøen, kan en tillate terrengbearbeiding (terrasse/platting/hellelegging og lignende) på et areal inntil 30 m². Frittliggende terrasse/platting tillates ikke, Forstøtningsmurer skal normalt ikke tillates.

Retningslinjer – fritidsbebyggelse – uthus, bod, naust

- Bodareal skal som hovedregel etableres i fritidsbolig eller som tilbygg til denne.
- Frittliggende bod kan unntaksvis tillates oppført dersom følgende forhold gir en bedre løsning:
 - Løsningen gir en bedre landskapsmessig løsning enn tilbygg.
 - Boden overskrider ikke et bruttoareal på 15 m².

- Boden plasseres i nær tilknytning til og som en naturlig del av fritidsboligen.
- c) Ved eventuell tillatelse til oppføring av uthus, bod eller naust, gjelder følgende forhold:
 - Bygget skal gis en fasadeutforming som samsvarer med bruken
 - Lysarealet skal begrenses og for eventuelle vinduer skal ikke lysåpningen overstige 50x50 cm.
 - Bygningen skal ha enkel kledning og skal ikke isoleres

Retningslinjer – fritidsbebyggelse – tilbygg/påbygg på fritidsbolig og fritidshus

- Ferdig tilbygg skal fremstå som en sammenbygd boenhet.
- Tomten må ha en slik beliggenhet og topografi at økningen av bygningsmassen rent estetisk er tilrådelig. Dette vil bli skjønnsmessig vurdert i hvert enkelt tilfelle.

Retningslinjer – fritidsbebyggelse – kaier og flytebrygger

- Kaier/flytebrygger skal som hovedregel bygges som fellesanlegg for flere eiendommer. Naust kan, i henhold til utarbeidet arealplan, oppføres i tilknytning til et kaianlegg for større felt for fritidsboliger. Ved felt med fritidsboliger bør enkeltkaier/flytebrygger ikke godkjennes.
- Kai/flytebrygge for enkelteiendom skal være nøkternt utformet og bør begrenses til det nødvendige for å sikre eiendommens adkomst. Kai/flytebrygge for enkelteiendom skal ikke overstige 12 m².
- Kaier/flytebrygger skal gis en god terrengtilpasning og utformes slik at de ikke eksponerer seg eller virker dominerende. Sprengingstiltak i forbindelse med kaier/flytebrygger tillates normalt ikke.

Retningslinjer – fritidsbebyggelse – Strømføring og vegbygging

- Vegbygging og strømføring utenfor 100-metersbeltet kan tillates hvis framføring kan tilpasses kommunens regler for estetisk utforming. Terrengtilpasning, terrenginnrep skal være minimalt, samlokalisering og grad av eksponering skal vurderes før eventuell tillatelse gis. Tiltaket skal stå i rimelig forhold til nytteverdi. Vegetasjonstyper som er viktige for biologisk mangfold eller er leveområde for sjeldne arter skal ikke berøres.

Retningslinjer – fritidsbebyggelse – Arkitektonisk utførelse, plassering, materialbruk m.m.

- Bebyggelsen, herunder kaier/flytebrygger, murer mm, skal mest mulig underordne seg naturpreget i området med en enkel og god utforming, materialbruk og fargevirkning. Det skal fortrinnsvis nyttes materialer som har samhörighet med omgivelsene (naturstein, treverk, skifer og torv). Det skal benyttes farger som er anbefalt av Statens Friluftsråd (naturfarger).
- Fritidsbebyggelse skal gis en mest mulig skjermet og lite iøynefallende plassering i terrenget. Høyden på grunnmur bør ikke overstige 1,0 meter. Hyttas lengde skal, som hovedregel, ikke overstige 2 ganger bredden.
- Ved vurdering av hyttas størrelse skal det bl.a. tas hensyn til tomtens beliggenhet og beskaffenhet og til harmonien med den øvrige bebyggelse i området.
- Taktekking skal utføres med materialer som har en matt virkning.
- Gjerde, dominerende trapper o.l. tillates i alminnelighet ikke oppført. Gjerdet må i tilfelle utføres av trematerialer eller som natursteinsmur. Sikringsgjerde langs fjellsprang og liknende kan tillates i samråd med grunneier. Fargen på gjerdet bør harmonere mest mulig med det omkringliggende terreng.
- Sonen som sees fra havet skal behandles strengere enn sonen innenfor. Plassering av fritidsbolig skal ta hensyn til tomtens utforming og allmennhetens historiske rett til ferdsel i området.
- Vegetasjon på tomt og tiliggende areal bør søkes bevart best mulig av hensyn til den landskapsmessige helhetsvirkningen.

Retningslinjer – fritidsbebyggelse – Generelt

- For toalettløsning i fritidsbolig der vann ikke er tillatt innlagt, skal det velges biologisk toalett av godkjent type. Vann må for øvrig ikke legges inn i fritidsboligen uten at avløpsspørsmålet er avklart.
- Vann og avløp tillates ikke til annekst.
- Fritidsboligene må til enhver tid følge kommunens gjeldende renovasjonsordning.
- Drikkevannsforsyning må etableres i.h.t. plan- og bygningslovens bestemmelser.
- Ved utarbeidelse av reguleringsplan skal det fremlegges egne planer for avløpsforholdene og drikkevannsforsyningen.
- Ved fradeling eller bygging av nye fritidsboliger vil det bli krevd tinglyst rett til opparbeidelse av godkjent parkeringsplass for 2 biler pr. fritidsbolig.

§ 2.3 Forretninger

- Områder avsatt til forretning skal benyttes til forretningsvirksomhet.

§ 2.4 Offentlig eller privat tjenesteyting

- Formål avsatt til tjenesteyting omfatter barnehager, undervisning, institusjoner, sykehus, administrasjon, kirker og bebyggelse for religionsutøvelse, forsamlingslokaler og annen offentlig eller privat tjenestevirksomhet med tilhørende funksjoner.
- Det tillates etablering av idrettsanlegg i tilknytning til barnehager, skoler og kulturinstitusjoner. Ved etablering av ny bebyggelse eller anlegg som nevnt over kreves reguleringsplan dersom tiltaket ikke kan gjennomføres innenfor rammene av eksisterende vedtatt plan.

§ 2.5 Fritids- og turistformål - FT-1, FT-2 og FT-3

Bestemmelsene gitt her gjelder for områdene: FT-1, FT-2 og FT-3.

- Områdene skal benyttes til kommersielle fritids- og turistformål. Private fritidsboliger er ikke tillatt.
- Fritids- og turistformål omfatter utleie av hytter, gjestehus eller leiligheter.
- Byggegrense følger formålsgrensen.
- Maksimalt tillatt møne- og gesimshøyde er henholdsvis 8 og 6 meter. Møne- og gesimshøyde beregnes fra gjennomsnittlig planert terreng.
- Det er tillatt 50 %-BYA.
- For områdene som tillates bebygd må det foreligge landskapsplan/utomhusplanen som viser all fremtidig bruk selv om ikke all bebyggelse og alle tiltak oppføres på samme tid.

§ 2.6 Fritids- og turistformål - FT-4 og FT-5

Bestemmelsene gitt her gjelder for områdene: FT-4 og FT-5 (Gåsvær).

- Områdene skal benyttes til kommersielle fritids- og turistformål. Private fritidsboliger er ikke tillatt.
- Fritids- og turistformål omfatter utleie av hytter, gjestehus, hoteller eller leiligheter.
- Byggegrense følger formålsgrensen.
- Maksimalt tillatt møne- og gesimshøyde er henholdsvis 8 og 6 meter. Møne- og gesimshøyde beregnes fra gjennomsnittlig planert terreng.
- Det er tillatt 50 %-BYA, men det må inkludere nødvendig areal til rekreasjon, adkomst, biloppstillingsplasser i tillegg til den formålsrettede bebyggelsen innenfor områdene.
- For områdene tillates bebygd må det foreligge situasjonsplan som viser all fremtidig bruk selv om ikke all bebyggelse og alle tiltak oppføres på samme tid.

- g) Byggegrense til sjø er 25 meter for nye bygninger. Eksisterende bygninger tillates bruksendret og ombygd til formålet. Ved slik ombygging må ikke BYA endres nevneverdig. Det tillates oppført 3 boenheter for utleie uten krav om regulering. Dersom det planlegges for en større utbygging enn dette kreves reguleringsplan for området kan bebygges med ytterligere boenheter.

§ 2.7 Fritids- og turistformål - FT-6/FB og FT-7/FB

Bestemmelsene gitt her gjelder for områdene: FT-6/FB og FT-7/FB

- a) Området kan ikke bebygges før det foreligger en godkjent detaljreguleringsplan.
b) Omdisponering av areal avsatt til LNF i områdene tillates kun til annet grønt formål.

§ 2.8 Råstoffutvinning

- a) Eksisterende massetak er i plankartet angitt som arealformålområde BRU.
b) Utvidelse av eksisterende områder for råstoffutvinning utover gitte tillatelser, eller oppstart av nye områder, krever utarbeidelse av reguleringsplan. Ved oppstart av reguleringsplaner for masseuttak/råstoffutvinning skal varsel om planoppstart sendes til Direktoratet for mineralforvaltning. Drift skal skje i henhold til bestemmelser i mineralloven med gjeldende forskrifter, samt vilkår i tillatelse etter loven. Direktoratet for mineralforvaltning (DMF) er myndighet etter mineralloven.
c) Før avvikling av driften skal det utarbeides en landskapsplan for rehabiliteringsplan og miljøoppfølgingsplan som viser etterbruk, terrengbehandling, gjenplantning/tilsåing i etterkant av avviklet drift og behandling av eventuelle forurensede masser.
d) Reguleringsplanen skal utrede tiltakets nær- og fjernvirkning, og beskrive avbøtende tiltak i forhold til dette.

§ 2.9 Næringsvirksomhet

- a) Områdene skal benyttes til næringsbebyggelse med tilhørende anlegg. Næringsbebyggelse omfatter kontor, hotell og bevertning, industri, lager, samt øvrig næringsvirksomhet.
b) Næringsbebyggelse skal som hovedregel etableres i områder med god kollektivbetjening. Lettere næringsvirksomhet, herunder forretning og kontor, samt handelsvirksomhet, skal som langt råd er lokaliseres innenfor kort avstand til tettstedsområdene (formål avsatt til boligbebyggelse).
c) Til nye områder lagt ut til næringsformål stilles krav om detaljregulering før områdene kan utbygges.

§ 2.10 Idrettsanlegg

- a) Områder avsatt til idrettsanlegg skal benyttes til idrettsformål.
b) For eksisterende områder for idrettsanlegg tillates bygg og anlegg som har direkte tilknytning til formålet.
c) Ved søknad om vesentlige endringer eller utvidelse innenfor formålet kreves reguleringsplan.
d) Det tillates utvidelse av eksisterende idrettsanlegg i tilknytning til områder for offentlig tjenesteyting, skoler og barnehager.

§ 2.11 Grav- og urnelund

- a) Områder avsatt til grav- og urnelund skal benyttes til gravlund og/eller urnelund med tilhørende bebyggelse også inkludert kirkebygg.

§ 3 - Samferdselsanlegg og teknisk infrastruktur (pbl § 11-7 nr. 2)

§ 3.1 Veg

Byggegrenser og holdningsklasser (pbl §11-9 nr. 5 og § 11-10 nr. 4)

Tabellene nedenfor gjelder byggegrenser og holdningsklasser for avkjørsler til offentlige veier. Byggegrense regnes fra senterlinjen i veg. Holdningsklassene viser ansvarlige myndigheters holdning til etablering av nye avkjørsler og utvidelse av eksisterende langs vegstrekninger i Herøy kommune. For byggegrenser og holdningsklasser langs offentlig veg gjelder følgende:

Type veg	Byggegrense
Riksveger	50 meter
Fylkesveger	20 meter
Kommunal veg	7,5 meter

Veinummer	Byggegrense	Område/Strekning	Holdningsklasser
FV 7276 (161)	20 meter	Tennvalen	Lite streng
FV 7276 (161)	20 meter	Tenna - Lenning - Vom Håggen	Lite streng
FV 7278 (162)	20 meter	Herøy Sentralskole - Fagervika	Lite streng
FV 7280 (164)	20 meter	Silvalen - Grindstrand	Lite streng
FV 7282 (165)	20 meter	Sør for Sør-Staulen - Tronåsen	Lite streng
FV 7282 (165)	20 meter	Tronåsen - Nordstaulen og Nordstaulen	Lite streng
FV 7282 (165)	20 meter	Tronåsen - Seløya	Lite streng
FV 7284 (166)	20 meter	Hestøya - Solvika	Lite streng
FV 7286 (168)	20 meter	Husvær	Lite streng
FV 7286 (168)	20 meter	Brasøy og Prestøy	Lite streng
FV 828/RV828	50 meter	Flostad - Nord-Herøy krysset	Lite streng
FV828	50 meter	Nord-Herøy krysset til Engan	Lite streng
FV828	50 meter	Nord-Herøy - Brunsvika	Lite streng
FV828	50 meter	Brunsvika - til kryss FV 165	Mindre streng
FV828	50 meter	Krysset FV 165 - Kommunegrense Dønna	Mindre streng
Kommunale	7,5 meter		Lite streng

§ 3.2 Lufthavn

- a) Innenfor område, o_SL1, er det tillat å anlegge én stk framtidig helikopterlandingsplass. Se bestemmelsesområde #BO-2 for nødvendige tilhørende infrastrukturlosninger samt støysone H210 og H220.

§ 3.3 Havn

- a) For områder avsatt til havneanlegg med tilhørende konstruksjoner og anlegg kan det ikke gjennomføres vesentlige utvidelser av havneområdet, med mindre det er i samsvar med vedtatt reguleringsplan.
- b) Områder avsatt til havneanlegg kan ikke utbygges uten reguleringsplan.

§ 3.4 Parkering

- a) Det skal settes av tilstrekkelig plass for sykler og biler, og det skal tilrettelegges for ladestasjoner for el-kjøretøy. Det vises til Herøy kommunes Veg- og parkeringsnorm.

§ 3.5 Trasé for infrastruktur

- a) Område avsatt til trasé for infrastruktur med tilhørende anlegg og konstruksjoner. Ved fremføring av teknisk infrastruktur kreves reguleringsplan med tilhørende konsekvensutredning. Endelig trasevalg fastsettes gjennom reguleringsplanarbeidet.

§ 4 - Grønnstruktur (pbl § 11-7 nr. 3)

§ 4.1 Generelt

- a) Det er ikke tillatt med nedbygging eller privatisering av slike områder. Forslag om bruk av grøntarealer til andre formål krever utarbeidelse av ny reguleringsplan, og utbygger må dokumentere at det foreligger tungtveiende grunner for omdisponering. Grøntområder over 100 m² skal ha et særlig vern.

§ 4.2 Blå/grønnstruktur

- b) Det er ikke tillatt å gjennomføre tiltak som innebærer en endring i arealformålet, før området omfattes av en reguleringsplan.
- c) I område avsatt til blå/grønnstruktur er det ikke tillatt å gjennomføre tiltak som kan skade, forringe eller forurense gjeldende område.
- d) Ved nye tiltak og utarbeidelse av reguleringsplaner skal det tas hensyn til barnetråkk og turstier/turveger.

§ 4.3 Naturområde

- e) Det er ikke tillatt å gjennomføre tiltak som innebærer en endring i arealformålet.
- f) I område avsatt til grønnstruktur er det ikke tillatt å gjennomføre tiltak som kan skade, forringe eller forurense gjeldende område.

§ 4.4 Turdrag

- g) Det er ikke tillatt å gjennomføre tiltak som innebærer en endring i arealformålet, før området omfattes av en reguleringsplan.
- h) I område avsatt til turdrag er det ikke tillatt å gjennomføre tiltak som kan skade, forringe eller forurense gjeldende område.
- i) Ved nye tiltak og utarbeidelse av reguleringsplaner skal det tas hensyn til barnetråkk og turstier/turveger.

§ 4.5 Friområde

- a) I områder satt av til friområder tillates ingen tiltak og inngrep som kan forringe områdets eksisterende tilstand og verdi. Graving, utfylling og terrenginngrep, som kan forringe områdets verdi for friluftslivet er ikke tillatt.
- b) Ved nye tiltak og utarbeidelse av reguleringsplaner skal det tas hensyn til barnetråkk og turstier/turveger.
- c) I området er det ikke tillatt å sette opp bygninger eller andre installasjoner, midlertidige eller permanente, dersom disse er i konflikt med områdets grønne karakter. I området kan det settes opp benker, informasjonstavler og lignende som fremmer bruken av området som friluftsområde. Det er tillatt med normal skjøtsel av vegetasjonen i området som å bedre sikt-, lys- og solforholdene. Dette skal gjøres på en slik måte at forholdet mellom bevokste og åpne arealer opprettholdes.

§ 5 - Landbruks-, natur- og friluftsmål samt reindrift (LNFR) (pbl § 11-7 nr. 5)

§ 5.1 Generelle bestemmelser

I LNFR-områder gjelder et generelt forbud mot iverksetting av tiltak som angitt i pbl. § 1-6 som ikke er i samsvar med arealbrukskategorien. Forbudet omfatter også plassering av midlertidige bygninger, konstruksjoner og anlegg som nevnt i pbl. § 20-1 første ledd bokstav j), og som ikke skal stå mer enn 2 måneder. Deler av LNFR-områdene inngår også i hensynssone friluftsliv og naturmiljø eller hensynssone landbruk og kulturmiljø. Reindrift er en del av landbrukskategorien.

Hensynssoner

- a) Innenfor større sammenhengende, uregulerte og ubebygde LNFR-områder med særlige hensyn til natur, friluftsliv, landbruk (kulturlandskap), reindrift og kulturmiljø tillates ikke spredt bolig, ervervs eller fritidsbebyggelse med tilhørende anlegg eller fradeling til slike formål, med unntak av bygninger og/eller anlegg tilknyttet stedbunden næring og tiltak for tilrettelegging av friluftsliv for allmennheten

Byggegrenser langs sjø

- a) Nye tiltak kan ikke iverksettes nærmere sjø enn hva byggegrensen i plankartet viser dersom ikke dette muliggjøres gjennom en reguleringsplan.
- b) For vedtatte reguleringsplaner kan tiltak i strandsonen ikke igangsettes nærmere sjøen enn hva byggegrensen i reguleringsplanen viser, med unntak av reguleringsplaner opplistet i § 1.2.
- c) Der plankartet ikke har byggegrense gjelder en byggegrense til sjø på 100 meter målt i horisontalplanet ved alminnelig høyvann Jf. pbl §§ 1-8.

Unntak for byggeforbudet i 100 – metersbeltet (jf. pbl § 1-8 og § 11-11 nr. 2 og 4)

- a) Ny landbruksbebyggelse som er nødvendig for næringsmessig drift, kan oppføres nærmere sjø enn hva byggegrensen viser, men kun i spesielle tilfeller der det ikke finnes alternativ lokalisering på eiendommen. Dette omfatter også andre nødvendige bygninger, mindre anlegg og opplag for å opprettholde det lokale landbruk, fiske, fangst og ferdseil til sjøs.

Fradeling av eiendommer

- a) I områder avsatt til spredt bolig- eller fritidsbebyggelse tillates ikke ytterligere fradeling eller oppføring av ny bebyggelse på ikke bebygde tomter uten at dispensasjon eller en

reguleringsplan åpner opp for dette. Før tillatelse kan innvilges må særlovsmyndigheter høres og ikke ha vesentlige innvendinger.

- b) Fradeling av eksisterende våningshus med tilhørende uthus kan tillates under forutsetning at restarealet selges som tilleggsareal til aktivt gårdsbruk i nærheten eller at eiendommen har mindre enn 5 daa landbruksareal.
- c) Fradeling av eksisterende godkjente fritidsboliger kan tillates under forutsetning at det ikke skaper ulemper for landbruket og ikke kommer i konflikt med andre bestemmelser gitt i denne planen.
- d) Fradeling av ubebygde parseller tillates kun ved salg som tilleggsareal til aktive gårdsbruk.

Hensyn til rein

- a) Bebyggelse og tiltak innenfor LNFR-områder skal ikke forekomme dersom disse er i konflikt med viktige oppsamlingsplasser, trekkveier, flyttleier eller sammenhengende, uberørte vinterarbeidsområder for rein, vist som hensynssoner for reindrift. I tillegg til kommuneplanens hensynssoner for reindrift skal Fylkesmannens reindriftskart til enhver tid følges med mulighet for lokale tilpasninger.

Retningslinje - Hensyn til rein

Hvis det er tvil om et tiltak kommer i konflikt med bestemmelsen om hensyn til rein skal berørt myndighet og reinbeitedistrikt høres før tillatelse gis.

§ 5.2 LNFR areal for nødvendige tiltak for landbruket og reindrift og gårdstilknyttet næringsvirksomhet basert på gårdens

ressursgrunnlag (pbl § 11-11 nr. 1)

- b) Tiltak for landbruket skal tilpasses kulturlandskapet og det eksisterende bygningsmiljøet i størst mulig grad.
- c) Plasseringen av ny landbruksbebyggelse må ikke være i konflikt med biologisk mangfold eller prioriterte naturtyper. Jf. lov om Naturmangfold.
- d) Innenfor planens avgrensning kan det tillates etter søknad næringsbebyggelse som kan gi et ekstra næringsgrunnlag for landbrukseiendommer i tilknytning til gårdsdriften. Slik næringsbebyggelse skal forsøkes plassert i tilknytning til den eksisterende gårdsbebyggelsen.

Retningslinje - Hensyn til jordvern

Tiltak som er nødvendig for næringsvirksomheten bør fortrinnsvis ikke bli anlagt på dyrka mark, slik som driftsbygninger eller veiadkomster.

§ 5.3 LNFR areal for spredt bolig- fritids- eller næringsbebyggelse,

mv. (pbl §§ 11-7 nr. 5 b) jf. 11-11 nr. 2)

- a) § 5.4 gjelder for spredt bolig- og fritidsbebyggelse og § 5.5 gjelder for spredt næringsbebyggelse.
- b) Det er ikke tillatt med utbygging på jordbruksareal. Dette gjelder også bygging av adkomstvei.

§ 5.4 LNFR areal for spredt bolig- og spredt fritidsbebyggelse (pbl §§

11-7 nr. 5 b) jf. 11-11 nr. 2)

Grad av utnytting BYA

- a) Tillatt grad av utnytting er 30 %-BYA inkludert garasje/carport/bod/uthus/terrasse/naust og/eller annek. Andre bygninger/byggverk enn forannevnte er ikke tillatt.

Møne- og gesimshøyde

- a) Maksimalt tillatt møne- og gesimshøyde er henholdsvis 8 og 6 meter. Møne- og gesimshøyde beregnes fra gjennomsnittlig planert terreng.

Kotehøyde ferdig gulv

- a) Ved etablering av ny bebyggelse skal den laveste tillatte kotehøyde for ferdig gulv være +3,5 moh.

Garasje/carport/uthus

- a) Plasseringen av garasje/carport/uthus skal være vist på en situasjonsplan som følger byggesøknaden for bolighuset, uavhengig av om garasje/carport/uthus ferdigstilles samtidig med bolighuset/fritidsboligen.
- b) For spredt boligbebyggelse: Garasje/carport/uthus kan oppføres som en frittliggende bygning eller sammenbygd med bolighuset. Garasje kan tillates oppført med bruksareal (BRA) på inntil 70 m². Maksimalt tillatt møne- og gesimshøyde er henholdsvis 5 og 3,5 meter. Frittliggende garasje/carport/uthus skal plasseres minst 1 meter fra nabogrense, eller i nabogrense ved sammenbygging av to nabogarasjer/uthus.
- c) For spredt fritidsbebyggelse: Garasje/carport/bod kan tillates oppført med bruksareal (BRA) på inntil 50 m². Maksimalt tillatt møne- og gesimshøyde er henholdsvis 4 og 3 meter. Frittliggende carport/garasje/uthus skal plasseres minst 1 meter fra nabogrense.
- d) Garasje/carport/uthus tillates ikke innredet med rom for varig opphold.

Innkjørsel, adkomst og vann og avløp

- a) Ved innkjøring parallelt med veg skal avstand til tomtegrense mot veg være minst 1,5 meter.
- b) Statens vegvesen må innvilge tillatelse til avkjørsel, jf. § 6.1.
- c) Ved innkjøring til carport/garasje vinkelrett på veg, skal avstand fra garasje til tomtegrense mot veg være minst 5 meter.
- d) Parseller som fradeles/er fradelt til formålet skal sikres adkomst/vegrett, samt eventuelle traseer for vann og avløp frem til parsellens grense før byggetillatelse kan gis.
- e) Adkomst frem til eiendom skal være kjørbær i områder der det er vegsystem og fergeforbindelse.
- f) Bebyggelse med utslipp skal sikres mot tilbakeslag.

Naust, båthus, sjøbu (bygningstype 183)

- a) For sjøtomter tillattes naust for båt oppført med bruksareal (BRA) på inntil 30 m².
- b) Maksimalt tillatt møne- og gesimshøyde er henholdsvis 5 og 3 meter.
- c) Naust skal ha saltak og ved gavlvegg mot sjø.
- d) Ved etablering av nye naust, båthus, sjøbu skal den høyeste tillatte kotehøyde for ferdig gulv være +3,5 moh.
- e) Naust, båthus, sjøbu tillates ikke innredet med rom for varig opphold.

Tomtestørrelser - retningslinjer

- a) For spredt boligbebyggelse: Nye tomter til småhusbebyggelse eller eneboliger inklusive hybelleilighet skal ikke være under 600 m² og for tomannsboliger og firemannsbolig skal ikke være under 1000 m². Maksimal tomtestørrelse er 2500 m². Det skal ikke etableres boligbebyggelse i terreng brattere enn 1:4. I særlige tilfeller der offentlig infrastruktur berører eiendommen direkte kan større eiendommer tillates etter særskilt søknad og vurdering.
- b) For spredt fritidsbebyggelse: Nye tomter til fritidsbebyggelse skal ikke være under 400 m² og ikke over 1000 m².

Uteoppholdsareal

- Minstekrav til egnet uteoppholdsareal per boenhet: 250 m² for hver enebolig, 200 m² for hver boenhet i tomannsbolig, 100 m² for sekundærleilighet.
- Uteoppholdsareal skal dekket på tomten bygningen ligger på.
- Egnet uteoppholdsareal er areal som ikke brukes til vegareal eller parkering og areal som ikke er brattere enn 1:3.
- Minstekrav til egnet uteoppholdsareal for fritidsbebyggelse er 25 m²

Plassering og utforming

- Tiltakene skal plasseres og utformes slik at de ikke kommer i konflikt med jordbruksareal, reindrifts-, natur- eller friluftinteresser, automatisk fredete kulturminner, kulturlandskapet, forringer eksisterende bebyggelse, eller er til hinder for allmenn ferdsel. Søknad om bygging og/eller fradeling skal behandles på ordinær måte etter jordlovens bestemmelser.
- Nødvendig infrastruktur (f.eks. vei og strøm) må være utbygd i rimelig nærhet til tomtegrense og/eller bolig.
- Boligen må lokaliseres i tilknytning til, eller i rimelig nærhet til eksisterende bygningsmiljø.
- Hensynet til det biologiske mangfoldet skal legges til grunn ved plassering.
- Det er ikke tillatt med utbygging på jordbruksareal. Dette gjelder også bygging av adkomstvei.

Retningslinjer – fritidsbebyggelse – overordnede mål

- Retningslinjer for fritidsbebyggelse er å betrakte som veiledende ved utarbeidelse av reguleringsplaner m.m.
- Begrense til et minimum inngrep som ikke kan gjøres om: minst mulig masseuttak (som vil være synlig fra havet) fra fritidsboligområder, parkeringsplasser og bryggeområder.
- Bygninger og bygningsdeler skal utføres slik at de best mulig tilpasses terreng og byggestil i naboområdet. Fritidsboligbebyggelse skal som hovedregel gis en mest mulig skjermet og lite iøynefallende plassering i terrenget. Flytebrygger/kaier, fortøyninger o.l. skal lokaliseres slik at en tar hensyn til allmennheten og vanlig ferdsel i kystområdet. Slike anlegg skal gis en meget nøktern utforming.
- Ved bygging i kystsonen skal en legge til grunn en langsiktig strategi om allemannsrett til fri ferdsel langs sjø. En skal også påse at ny bebyggelse ikke legges som en barriere mellom offentlig vei og sjøen.

Retningslinjer – fritidsbebyggelse – virkeområde

- Retningslinjene omfatter enhver form for nybygg, tilbygg, påbygg, uthus, båthus, anneks og brygger og gjelder hele Herøy kommune.

Retningslinjer – fritidsbolig, anneks, terrasse m.m.

- Hovedregelen er at det kun skal være en bygning for beboelse på hver tomt.
- Når det gis tillatelse bygging av fritidsbolig på en eiendom, skal arealutnyttelsen ikke være større enn at det er et bakgrunnsareal på minimum 3 dekar for hver fritidsbolig.
- Frittliggende soveanneks kan unntaksvis tillates oppført dersom følgende forhold gir en bedre løsning:
 - Anneks gir en bedre landskapsmessig løsning enn tilbygg.
 - Annekset plasseres i nær tilknytning til og som en naturlig del av fritidsboligen.
- I 100- metersbeltet gjelder følgende særlige arealbestemmelser:
 - Eiendommens samlede bruttoareal (fritidsbolig, anneks, bod, o.l.) skal ikke overstige 100 m². Kommunen skal vurdere om et lavere maksimums bruttoareal skal gjelde når utvidelse av fritidsbolig kommer i konflikt med miljømessige, estetiske hensyn og/eller friluftinteresser.
 - Større overbygde uteareal bør unngås.

- Som hovedregel skal terrengbearbeiding begrenses til et minimum. Når tiltaket er lite eksponert mot sjøen, kan en tillate terrengbearbeiding (terrasse/platting/hellelegging og lignende) på et areal inntil 30 m². Frittliggende terrasse/platting tillates ikke. Forstøtningsmurer skal normalt ikke tillates.

Retningslinjer – fritidsbebyggelse – uthus, bod, naust

- Bodareal skal som hovedregel etableres i fritidsbolig eller som tilbygg til denne.
- Frittliggende bod kan unntaksvis tillates oppført dersom følgende forhold gir en bedre løsning:
 - Løsningen gir en bedre landskapsmessig løsning enn tilbygg.
 - Boden overskrider ikke et bruttoareal på 15 m².
 - Boden plasseres i nær tilknytning til og som en naturlig del av fritidsboligen.
- Ved eventuell tillatelse til oppføring av uthus, bod eller naust, gjelder følgende forhold:
 - Bygget skal gis en fasadeutforming som samsvarer med bruken
 - Lysarealet skal begrenses og for eventuelle vinduer skal ikke lysåpningen overstige 50x50 cm.
 - Bygningen skal ha enkel kledning og skal ikke isoleres

Retningslinjer – fritidsbebyggelse – tilbygg/påbygg på fritidsbolig og fritidshus

- Ferdig tilbygg skal fremstå som en sammenbygd boenhet.
- Tomten må ha en slik beliggenhet og topografi at økningen av bygningsmassen rent estetisk er tilrådelig. Dette vil bli skjønnsmessig vurdert i hvert enkelt tilfelle.

Retningslinjer – fritidsbebyggelse – kaier og flytebrygger

- Kaier/flytebrygger skal som hovedregel bygges som fellesanlegg for flere eiendommer. Naust kan, i henhold til utarbeidet arealplan, oppføres i tilknytning til et kaianlegg for større felt for fritidsboliger. Ved felt med fritidsboliger bør enkeltkaier/flytebrygger ikke godkjennes.
- Kai/flytebrygge for enkelteierendom skal være nøkternt utformet og bør begrenses til det nødvendige for å sikre eiendommens adkomst. Kai/flytebrygge for enkelteierendom skal ikke overstige 12 m².
- Kaier/flytebrygger skal gis en god terrengtilpasning og utformes slik at de ikke eksponerer seg eller virker dominerende. Sprengingstiltak i forbindelse med kaier/flytebrygger tillates normalt ikke.

Retningslinjer – fritidsbebyggelse – Strømføring og vegbygging

- Vegbygging og strømfrøring utenfor 100-metersbeltet kan tillates hvis frøring kan tilpasses kommunens regler for estetisk utforming. Terrengtilpasning, terrenginngrep skal være minimalt, samlokalisering og grad av eksponering skal vurderes før eventuell tillatelse gis. Tiltaket skal stå i rimelig forhold til nytteverdi. Vegetasjonstyper som er viktige for biologisk mangfold eller er leveområde for sjeldne arter skal ikke berøres.

Retningslinjer – fritidsbebyggelse – Arkitektonisk utførelse, plassering, materialbruk m.m.

- Bebyggelsen, herunder kaier/flytebrygger, murer mm, skal mest mulig underordne seg naturpreget i området med en enkel og god utforming, materialbruk og fargevirkning. Det skal fortrinnsvis nyttes materialer som har samhörighet med omgivelsene (naturstein, treverk, skifer og torv). Det skal benyttes farger som er anbefalt av Statens Friluftsråd (naturfarger).
- Fritidsbebyggelse skal gis en mest mulig skjermet og lite iøynefallende plassering i terrenget. Høyden på grunnmur bør ikke overstige 1,0 meter. Hyttas lengde skal, som hovedregel, ikke overstige 2 ganger bredden.
- Ved vurdering av hyttas størrelse skal det bl.a. tas hensyn til tomtens beliggenhet og beskaffenhet og til harmonien med den øvrige bebyggelse i området.
- Taktekking skal utføres med materialer som har en matt virkning.

- e) Gjerde, dominerende trapper o.l. tillates i alminnelighet ikke oppført. Gjerdet må i tilfelle utføres av trematerialer eller som natursteinsnur. Sikringsgjerde langs fjellsprang og liknende kan tillates i samråd med grunneier. Fargen på gjerdet bør harmonere mest mulig med det omkringliggende terreng.
- f) Sonen som sees fra havet skal behandles strengere enn sonen innenfor. Plassering av fritidsbolig skal ta hensyn til tomtens utforming og allmennhetens historiske rett til ferdsel i området.
- g) Vegetasjon på tomt og tiliggende areal bør søkes bevart best mulig av hensyn til den landskapsmessige helhetsvirkningen.

Retningslinjer – fritidsbebyggelse – Generelt

- a) For toalettløsning i fritidsbolig der vann ikke er tillatt innlagt, skal det velges biologisk toalett av godkjent type. Vann må for øvrig ikke legges inn i fritidsboligen uten at avløpsspørsmålet er avklart.
- b) Vann og avløp tillates ikke til annekse.
- c) Fritidsboligene må til enhver tid følge kommunens gjeldende renovasjonsordning.
- d) Drikkevannsforsyning må etableres i.h.t. plan- og bygningslovens bestemmelser.
- e) Ved utarbeidelse av reguleringsplan skal det fremlegges egne planer for avløpsforholdene og drikkevannsforsyningen.
- f) Ved fradeling eller bygging av nye fritidsboliger vil det bli krevd tinglyst rett til opparbeidelse av godkjent parkeringsplass for 2 biler pr. fritidsbolig.

§ 5.5 Spredt næringsbebyggelse (pbl §§ 11-7 nr. 5 b og §11-11 nr. 2)

- a) Etablering av næringsbebyggelse utenom stedbunden næring kan tillates under forutsetning av godkjent reguleringsplan
- b) Det er ikke tillatt med utbygging på jordbruksareal. Dette gjelder også bygging av adkomstvei.

§ 6 - Bruk og vern av sjø og vassdrag, med tilhørende strandsone (pbl §§ 1-8 og § 11-11 nr. 3, 4 og 5)

§ 6.6 Generelt

Bruk og vern av vannflate, vannsøyle og bunn

- a) Graving, mudring, utfylling, annen særlig inngripen som kan få konsekvenser for sjøbunn, vannflate eller vannsøyle, med tiliggende områder eller andre tiltak som vesentlig kan endre områdets verneverdi eller gir ulempe for friluftsverdien, er ikke tillatt, såfremt det ikke gis hjemmel i godkjent reguleringsplan.

Vassdrag

- a) I vann og vassdrag (ferskvann) er det ikke tillatt med oppføring av bryggeanlegg eller andre permanente konstruksjoner innenfor 50-metersbeltet såfremt det ikke gis hjemmel for dette i reguleringsplan.
- b) For øvrig gjelder byggeforbudet i 50-meters grensen fullt ut.
- c) Tiltak som kan endre bunn og bunnforholdene eller områdets verneverdi eller friluftsverdi, herunder graving, sprengning, mudring, utfylling eller andre tiltak med konsekvenser for vannflate, vannsøyle eller sjøbunn, tillates kun med hjemmel i godkjent reguleringsplan.

- d) Det kan tilrettelegges for tiltak som ivaretar de allmenne friluftinteresser, landbruk og turistvirksomhet, eller dersom det er behov for tilrettelegging for kryssing av eller ankomst til vassdrag. Det skal legges spesiell vekt på å forhindre spredning og deponering av forurensede masser.
- e) Eksisterende bekker skal bevares så nært opp til sin naturlige form som mulig. Bekkelukking tillates ikke. Lukkede vannveier bør åpnes og restaureres der det er praktisk gjennomførbart.

Utredning av fare for kvikkleireskred

- a) I områder under marin grense med marine avsetninger, må det ved utarbeidelse av reguleringsplan eller ved enkeltsaksbehandling gjennomføres en geoteknisk vurdering av kvikkleireskredfaren.
- b) Hvis det blir funnet kvikkleire i området skal utbyggingens effekt på hele område-stabiliteten utredes av fagkyndig. Det skal også vurderes om planområdet kan bli berørt av skred som utløses utenfor plan-området. Undersøkelser skal være gjennomført og dokumentert før regulerings-plan sendes på høring. Eventuelle risikoreduserende tiltak må beskrives og virkningen av disse må dokumenteres.
- c) Tiltak som hindrer reindriftas rett til å flytte med rein, er ikke tillatt. Reindriftas arealbrukskart skal legges til grunn ved vurdering av konflikt mellom akvakultur-anlegg og reindrift. Ved tvil om tiltaket har konsekvenser for reindriftas rett til å flytte med rein, skal uttalelse fra berørt reinbeite-distrikt og Fylkesmannen innhentes.

Utredning av fare for kvikkleireskred - retningslinjer

- a) Det er viktig at man ved alle typer terreng-inngrep og utbygging på marine avsetninger un-der marin grense (MG) og i sjø, viser aktsomhet i forhold til mulig fare for kvikkleire skred. Dette gjelder blant annet ved utfylling av masser i sjø, ved mudring, ved molobygging osv. I områder under marin grense må det ved utarbeidelse av søknadspliktige tiltak gjennom føres en geo-teknisk vurdering av faren for kvikkleireskred.
- b) Hvis det blir funnet kvikkleire eller andre sprø-bruddmaterialer i området skal utbyggingens effekt på hele områdestabiliteten utredes av fagkyndig (geotekniker).
- c) Dokumentasjon fra geotekniker må vise at det vil være tilfredsstillende sikkerhet både i anleggsfasen og permanent jf. TEK 10 kap. 7 og NVEs veileder nr.7/2014 «Sikkerhet mot kvikkleireskred» eller til en hver tids gjeldende lov og retningslinjer.

§ 6.7 Bruk eller vern av sjø og vassdrag dypere enn 20m

- a) Dette er fellesområder i kystsonen hvor det ikke er foretatt en konkret avveining mellom ulike brukerinteresser. Innenfor disse områdene kan det tillates etablering av akvakultur, dersom det ikke foreligger særlige grunner for å avslå søknaden.
- b) Etablering av akvakultur er ikke tillatt hvis dette har vesentlig negativ konsekvens for registrerte nasjonale eller regionale interesser knyttet til særskilt verdi for naturmangfold, verdensarv, kulturminner og friluftsliv, eller som er tilsvarende viktig for transport og ferdsel på sjøen, eller der konsekvenser av en slik etablering vil være usikker.

Bruk eller vern av sjø og vassdrag dypere enn 20m - Retningslinjer

- a) I "Bruk og vern områder" dypere enn 20m vil oppdrettsanlegg kunne etableres dersom det ikke dukker opp nye momenter under of-fentlig utlegging/kunngjøring som en følge av særlov-givningen. Ved søknad om etablering av akvakulturanlegg i de generelle sjøområder dypere enn 20 m kreves full saksgang med utredning og avveining forhold til andre inter-esser jf. Akvakulturloven §6 og §16.
- b) Ved utbygginger som omfatter mudring og flytting av masser skal grunnforholdene doku-menteres. Er det påvist eller mistenkes foru-renset grunnen skal dette også undersøkes. Avklaringene skal dokumenteres ved søknad om rammetillatelse jfr. PBL § 11-9 nr. 8.

§ 6.8 Bruk eller vern av sjø og vassdrag grunnere enn 20m

- a) I «Bruk og vern» områder grunnere enn 20 m tillates ikke etablering av akvakultur. Fortøyninger tillates. Fortøyninger inn mot land må ligge minimum 2 m under lavvann.

Bruk eller vern av sjø og vassdrag grunnere enn 20m - Retningslinjer

- a) Høsting av tare bør ikke tillates i kartlagte områder som har regional og nasjonal stor verdi for biologisk mangfold, eller i nærheten områder som er kartlagt som viktige gyte- og fiskeområder.

§ 6.9 Småbåthavn

- a) Områder avsatt til småbåthavn med tilhørende bebyggelse og servicebygg.
- b) Areal avsatt til småbåthavn inkluderer nødvendig manøvreringsareal.
- c) Området kan inkludere kaier, flytebrygger og naust. Det er ikke tillatt med oppføring av store kaier i form av plattinger.

§ 6.10 Fiske

- a) I gytefelt/viktige fiskefelt, kaste- låssettingsplasser og i aktive redskapsfelt skal det i vannsøyle eller bunn ikke tillates tiltak som kan skade eller ødelegge områdenes kartlagte funksjon.

§ 6.11 Akvakultur

- a) Området omfatter alle typer av oppdretts-anlegg (fiskeoppdrett, skjellfarmer og algedyrking m.m.). Anlegget med for-flåte og eventuelt boliger på sjø skal ligge innenfor områder hvor det tillates akvakultur. Fortøyninger må ikke hindre fri ferdsel for mindre fartøy mellom anlegget og land. Fortøyninger festet i land skal festes under laveste lavvann.

§ 6.12 Naturområder

- a) I naturområder skal det i vannoverflate, vannsøyle eller bunn ikke gjøres inngrep eller tillates bruk som kan forringe, skade eller ødelegge forekomsten av naturtypene. Det kan gjøres unntak for vedlikehold av etablert infrastruktur.

§ 6.13 Friluftsområder

- a) I friluftslivsområder skal all aktivitet ta hensyn til lek og badeliv.
- b) Graving, mudring, utfylling og terrenginngrep, samt andre tiltak som kan endre/ redusere områdets verdi for friluftslivet er ikke tillatt.
- c) I områder satt av til friluftsliv tillates ingen tiltak og inngrep som kan forringe områdets eksisterende tilstand og verdi. I samråd med plan- og bygningsmyndigheten kan områdene tilrettelegges med enkle installasjoner til bruk for allmennheten (for eksempel enkel gapahuk på land eller flytebøyer med skilt på sjømr.).

§ 6.14 Kombinerte formål i sjø og vassdrag med eller uten tilhørende strandsone, FFFFN

- a) Innenfor disse områdene tillates ikke etablering av akvakultur. Ved tiltak skal det dokumenteres hvordan tiltaket påvirker naturmangfold og allmennhetens ferdselsmuligheter.

Kombinerte formål i sjø og vassdrag med eller uten tilhørende strandsone, FFFFN – Retningslinjer

- a) Fiskeområder utover aktive redskapsfelt, gyteområder/viktige fiskefelt og kaste- og låssettingsplasser, er ikke avsatt som enbruksområder for fiskeri. Derfor bør hensynet til fiskerinæringen generelt tillegges vekt i konflikt-tilfeller.

§ 6.15 Kombinerte formål for fiske, ferdsel og friluftsliv. Markert FFF

- a) Innenfor disse områdene tillates det ikke etablering av akvakultur.

Kombinerte formål for fiske, ferdsel og friluftsliv. Markert FFF – Retningslinjer

- a) Fiskeområder utover aktive redskapsfelt, gyteområder/viktige fiskefelt og kaste- og låssettingsplasser, er ikke avsatt som enbruksområder for fiskeri. Derfor bør hensynet til fiskerinæringen generelt tillegges vekt i konflikt-tilfeller.

§ 6.16 Kombinerte formål for fiske, ferdsel og akvakultur. Markert FFA/FA

- a) Det tillates utlegging av fortøyninger til hav-bruk etablert i A-områder. Fortøyninger må ligge minimum 25 m under gjennomsnittlig havnivå og ikke være til hinder for vanlig sjøveis ferdsel (A-25). Fortøyninger inn mot land må ligge minimum 2 m under laveste lavvann. Det er ikke tillatt med utvidelser eller nyetablering av akvakulturanlegg utover fortøyning innenfor området.

§ 6.17 Kombinerte formål for låssetting og akvakultur. Markert L/A

- a) Det tillates utlegging av fortøyninger til hav-bruk etablert i A-områder. Fortøyninger må ligge minimum 25 m under gjennomsnittlig havnivå og ikke være til hinder for vanlig sjøveis ferdsel (A-25). Fortøyninger inn mot land må ligge minimum 2 m under laveste lavvann. Det er ikke tillatt med utvidelser eller nyetablering av akvakulturanlegg utover fortøyning innenfor området.

§ 7 – Hensynssoner (pbl § 11-8)

§ 7.1 Sikringssone

- a) **Nedslagsfelt drikkevann, H110 og område for grunnvannsforsyning, H120**
Innenfor sikringssonen er det ikke tillatt med tiltak eller fysiske inngrep som kan medføre forurensning eller annen fare for drikkevannsforsyningen.

§ 7.2 Støysone

- a) **Rød sone, H210**
Innenfor støysoner angitt på plankartet skal det ved oppføring av ny bebyggelse tas særlige hensyn for å sikre at støynivåer ikke overskrider retningslinjer gitt av T-1442 – Retningslinje for behandling av støy i arealplanlegging.
- b) **Gul sone, H220**
Innenfor støysoner angitt på plankartet skal det ved oppføring av ny bebyggelse tas særlige hensyn for å sikre at støynivåer ikke overskrider retningslinjer gitt av T-1442 – Retningslinje for behandling av støy i arealplanlegging.

§ 7.3 Faresoner

a) Flomfare, H320

Innenfor faresoner er det ikke tillatt å gjennomføre tiltak eller fysiske inngrep før kommunen er varslet og har gitt tillatelse. Rød skravur mot sjø angir fare for stormflo kombinert med havnivåstigning med estimert nivå 3,5 moh. i år 2100. Der kommunens høydegrunnlag har en oppløsning på 5 meter eller dårligere skal tiltak før de igangsettes dokumentere at tiltaket ikke utsettes for fare i forhold til stormflonivåene angitt over.

b) Høyspenningsanlegg inkl. høyspentkabler, H370

Innenfor faresoner er det ikke tillatt å gjennomføre tiltak eller fysiske inngrep før kommunen er varslet og har gitt tillatelse.

§ 7.4 Sone med angitte særlig hensyn

a) Hensyn landbruk, H510

Innenfor hensynssonen er det ikke tillatt med tiltak eller fysiske inngrep som kan medføre ødeleggelse eller nedbygging, eller som på annen måte kan forringe kulturlandskapet.

b) Hensyn reindrift, H520

Trekkleier og flyttleier og vinterbeiteområder for tamrein tilknyttet Røssåga/Toven reinbeitedistrikt er innarbeidet i arealplanen. Retningslinjene gjelder for uregulerte områder og ubebygde områder uten hensyn til oppteeningen i plankartet. Innenfor hensynssone reindrift er det jf. reindriftsloven §22 ikke tillatt å gjennomføre tiltak som kan stenge flyttleiene eller vanskeliggjøre flytting mellom de ulike beiteområdene. Tiltak i slike områder kan ikke igangsettes før reindriftsmyndighetene har gitt sin tillatelse. H520 som har liten utstrekning med avrundet avslutning angir flyttleier i sjø (svømmelei), mens H520 som har liten utstrekning i bredde og avslutning som ikke er halvsirkel angir flyttleier på land. Hensynssone for reinbeiteområder er medtatt i plankartet. Reinbeiteområder, flytt- og svømmeleier er til benyttelse for Toven/Røssåga reinbeitedistrikt.

c) Hensyn friluftsliv, H530

Innenfor hensynssone friluftsliv er det ikke tillatt med tiltak eller fysiske inngrep som begrenser muligheter for friluftsliv.

d) Hensyn grønnsstruktur, H540

Innenfor hensynssonen er det ikke tillatt med tiltak eller fysiske inngrep som forringer grønnsstrukturen.

e) Bevaring kulturmiljø, H570

Innenfor hensynssonen er det ikke tillatt med tiltak eller fysiske inngrep som kan medføre ødeleggelse eller nedbygging, eller som på annen måte kan forringe kulturmiljøet

§ 7.5 Båndleggingssoner

a) Båndleggingssoner for regulering etter pbl, H710

Innenfor hensynssonen kan det ikke gjennomføres tiltak før det foreligger vedtatt reguleringsplan.

b) Båndleggingssoner, etter lov om naturvern, H720

Innenfor hensynssonen kan det ikke gjennomføres tiltak som strider mot bestemmelsene etter lov om forvaltning av naturens mangfold (naturmangfoldloven).

c) Båndleggingssoner etter lov om kulturminner, H730

a) Innenfor hensynssonen kan det ikke gjennomføres tiltak som kan skade eller forringe fredete kulturminner og kulturminner som skal fredes.

- b) Herøy middelalderkirke og- kirkegård er et automatisk fredet kulturminne. Ingen inngrep i grunnen eller andre tiltak som kan virke inn på det automatisk fredete kulturminnet er tillatt med mindre det foreligger dispensasjon fra kulturminneloven.
- c) Innenfor middelalderkirkegården er gravlegging kun tillatt i gravfelt som har vært i kontinuerlig bruk siden middelalderen. Gravfelt som ikke har vært i bruk etter 1945 skal ikke benyttes til gravlegging.
- d) Gravminner som er eldre enn 60 år skal ikke flyttes eller fjernes uten at kulturminnemyndighetene er gitt anledning til å uttale seg.
- e) Eventuell søknad om tillatelse til inngrep eller tiltak som kan ha innvirkning på kulturminnet skal sendes rette kulturminnemyndighet i god tid før arbeidet er planlagt igangsatt. Kostnader knyttet til nødvendige undersøkelser og eventuelle arkeologiske undersøkelser belastes tiltakshaver, jf. kulturminneloven § 10.
- f) Ved all planlegging av tiltak i kirkens omgivelser skal det tas hensyn til kirkens plassering og virkning i landskapet.
- g) All bygging nærmere enn 60 meter er forbudt etter kirkeloven § 21 femte ledd, uten tillatelse fra biskopen. Saker som gjelder Herøy kirke skal behandles av Riksantikvaren som fatter vedtak etter kulturminneloven.

d) Båndleggingssoner, etter andre lover, H740

Innenfor hensynssonen kan det ikke gjennomføres tiltak som skader eller forringer spesialområde for naturvern.

§ 7.6 Videreføring av reguleringsplan

a) Gjeldende reguleringsplan skal fortsatt gjelde, H910

Innenfor plankartet vises områder hvor gjeldende reguleringsplaner fortsatt skal gjelde som vannrett skravur med hvit bakgrunn.

§ 8 Bestemmelsesområder (pbl § 11-9)

§ 8.1 Sentrumssone, #BO1

- a) Det tillates ikke fradeling til eller oppføring av ny fritidsbebyggelse innenfor denne sonen.

§ 8.2 Framtidig helikopterlandingsplass, #BO2

- a) Innenfor området er det tillatt å anlegge én stk helikopterlandingsplass med nødvendig tilhørende infrastrukturløsninger og å gjennomføre andre tiltak som er nødvendig i forhold til krav som stilles til helikopterlandingsplasser.

Retningslinjer:

Retningslinjer er ikke juridisk bindende. De kan ikke benyttes som direkte hjemmelsgrunnlag for vedtak etter planen, men skal være førende for videre planlegging, forvaltning og saksbehandling.

Bestilling
Leiekontrakt
 Avskrift av dagbok nr. 1184/1952
 Vedlegg til
 Alstahaug sorenskriverembede

Underteegnede Johan Johannsen, eier av gården
 Saløy i Herøy, gir § 1, hermed, kortfester hermed
 til Skif Didrikson og hustru en byggetomt
 20 + 25 m., samt en kjøkant 5 m. Allt om mot
 § 10. Teuteren er baumerket:

Betingelserne for festet er:

1. Festeren svarer i aarlig avgift kr. 25 fem og syv
 kroner som er legges ut året hver gjent noe
 med.
2. Festeren har rett til å grave brønn på og
 kverns grunn, for tilfelle av at man ikke finner
 på det festede stykke, - efter grundeieren har
 avviset på det.
3. Festeren har rett til de nødvendige adkomst-
 veier til og fra de festede bauerne samt
 anlagt av dem.
4. Seetunge der påskviler huse og laug i
 Luraobrukk og Binstodhaugen, skal bauerne
 ikke kunne forlange ryddigjort,
 grundeavgift, ikke kunne forfodes,
 kjøb eller kaminiruk, for tilfelle
 festedigtet var beletiget til å anta
 nye fester på de uprivdelige vilkår
 for den gjenværende del av laugets
 bibeholdsstid. Derimot må alle
 bauerne ha rett til leiebidning i tåp
 (40 år) av innløst bauerne, for så vidt
 ikke grundeieren vil overta de huse
 samt staur på bauerne, efter loaly
 skjen og huseies forøvrig til laugets
 § 136-2 og instruksens § 17.
5. Festeren må selv koste gjerdet rundt
 bauerne og vedligeholde dem.

6) Der man ikke drives nødsambelst
 handelsvirksomhet på bauerne.

7) Festeren må ikke bygge nytt av bauerne,
 ikke ba innat leiebaere ut i grunn-
 eierens tillafelse.

8) I tilfelle festedigtet, skal grundeieren
 og gjerdet bauerne skal overdrages til
 Saløy den 1/2-1902

Sau fester:	Sau kortfester:
Skif Didrikson	Johan Johannsen
Hustru	Hustru
Salvig Didrikson	Astrid Johannsen

Vi bekræfter hermed at saavel festeren som
 kortfester og huse hustru, egenskendig
 og i nært nærvar har undertegnede
 denne kontrakt og at i underkrøve
 er over 21-aar

frurik Olsen Astrid Olsen

Dok. nr. 1184/1952, dagbokert av 24. 1/16-52.
 Alstahaug sorenskriverembede
 Johannsen.

Avskrift av dagbok nr. 1278-27 77
Vedlegg til
Alstahaug sorenskriverembete 3/3

STATENS VEGVESEN

Jnr. 386/77
Ark. 774-18

**Vann- og kloakkledninger o. l.
samt renner av alle slag ved riksveg**
(jfr. veglovens § 32 og § 57)

Søknad/Erklæring

Undertegnede Leif Didriksen søker herved om tillatelse til å legge vannledning/kloakkledning/stikkrenne¹⁾ under/langs/til fylkes veg W-169 ved (min) eiendom(men)¹⁾ g.nr. 6 b.nr. 3 i Herøy kommune, se skisse på baksiden.

Jeg godtar nedenfor nevnte vilkår for tillatelse som bindende for meg selv og senere eiere og brukere av eiendommen.

- Arbeidet må utføres etter anvisning av vegvesenet innen det tidsrom vegvesenet angir og slik at trafikken ikke stoppes eller unødig hindres. Eieren og/eller brukeren skal sørge for at arbeidsstedet avspærres forsvarlig og forsynes med lykter, varselskiltet m. v. Arbeidet må ikke settes i gang før vegoppsynsmannen og, dersom politivedtekt krever det, politiet er varslet og har sørget for å kontrollere at arbeidsstedet er avspærret og varslet etter de av vegvesenet fastsatte bestemmelser.
- Ledningen legges i frostfri dybde, minst _____ m under vegbanen og føres om mulig gjennom vegen ved boring. Ledningen legges i varerør med mindre vegvesenet samtykker i noe annet. Ved gjenfylling av ledningsgrøft nyttes samme masser som i vegkroppen fra tidligere. Bærelagsmaterialene holdes adskilt fra de øvrige og må ikke forurennes. Massene legges tilbake lagvis. Hvert lag må under gjenfyllingen stampes godt, så setninger unngås. Etterfylling og planering påhviler søkeren. Ved mangelfull istandsetting kan vegvesenet foreta utbedring på eierens/brukerens bekostning.
- Vegvesenet utfører selv reparasjon av asfalt- og oljegrusdekke. For reparasjon av asfaltdekke betales kr. 50,00 pr. l. m, for oljegrusdekke kr. 25,00 pr. l. m, i alt kr. _____ til vegkontoret før tillatelse til igangsettelse av arbeidet gis. I tilfelle boring, tilbakebetales beløpet.
- Eieren og/eller brukeren er ansvarlig for all skade som ved ledningsanlegget måtte påføres vegområdet eller tredjemann. Søkeren er forpliktet til selv å henvende seg til telegrafbestyreren på stedet, elektrisitetsverk, vannverk m. v. for å få påvist mulige kabler m. v. som kan bli skadet ved gravingen, idet vegvesenet fraskriver seg ethvert ansvar for slik skade.
- Mulig ulempe for ledningsanlegget ved vegvesenets vedlikeholds-, reparasjons- og utbedringsarbeider er vegvesenet uvedkommende.
- Vegvesenets tillatelse er gitt midlertidig. Eieren og/eller brukeren er forpliktet til for egen regning å foreta de endringer med ledningsanlegget – eventuelt fjerne det – som vegvesenet senere måtte finne nødvendig.
- Denne erklæring blir å tinglyse på eierens/brukerens¹⁾ kostnad som heftelse på eiendommen. Arbeidet må ikke settes igang før tinglyst erklæring foreligger med mindre vegsjefen har tillatt arbeidet igangsatt på et tidligere tidspunkt.

8.) Før arbeidet settes igang, ber en om at vegmester Jakobsen, vegstasjonen Søvik, kontaktes.

Seløy den 2.2.1977
Leif Didriksen (sign.)

Undertegnede eier av ovennevnte eiendom samtykker i at erklæringen tinglyses som heftelse på eiendommen.²⁾

Seløy den 2.2.1977
Leif Didriksen

kr. 30,- mott.

¹⁾ Stryk det som ikke passer.
²⁾ Plass for ytterligere vilkår.
³⁾ Hvor brukeren ikke har særskilt hjemmel til eiendommen.
Blankett nr. 66.

A/B KAARE GRYTTING, ØSKANGER

Ledningen bes inntegnet på skissen. Stedet ligger ved km.p. _____ + _____ m. Mangler kilometrerings, angis avstand fra nærmeste vegkryss, bru eller annet kjent fastmerke.

Til _____ R.v. nr. _____ Til _____

Dekketype: Asfalt – oljegrus – grus
(stryk det som ikke passer).

Sendes vegsjefen i Overingeniøren for Helgeland vegavdeling

Tillatelse

Herr Leif Didriksen
8245 Seløy

Etter Deres søknad av 22.1977 gir en herved tillatelse til å legge kloakkledning under/langs/til fylkes veg W-169 ved eiendommen g.nr. 6 b.nr. 3 i Herøy

Tillatelsen gis på de i omstående erklæring nevnte vilkår. Erklæringen følger vedlagt i 3 eksemplarer. To eksemplarer, hvorav det ene på tinglysingspapir, må i datert og undertegnet stand snarest sendes tilbake til vegsjefen, som for Deres regning vil besørge erklæringen tinglyst. Tinglysingsgebyret kr. 30,- samt betaling for reparasjon av vegdekke i henhold til pkt. 3, tilsammen kr. _____ må vedlegges i sjekk eller sendes over post- eller bankgiro.

Vegsjefen i Overingeniøren for Helgeland vegavdeling
Mosjøen den 21. febr. 1977
I henhold til fullmakt
H. Skjelbred (sign.)
Overingeniør

Sendes sorenskriveren i Alstahaug til tinglysing.

Tinglysingsgebyr kr. 30,- sendes samtidig hermed over postgiro.

Vegsjefen i Overingeniøren for Helgeland vegavdeling
Mosjøen den 21. febr. 1977
I henhold til fullmakt
H. Skjelbred (sign.)
Overingeniør

Dok. nr. 1278-1977, dagbokført 3/3
Alstahaug sorenskriverembete
Beit Ulebo

Gjenpart for vegmester/opsynsmann Jakobsen - kasserer Skagemo
De bes påse at de stilte vilkår blir fulgt. Det gjøres spesielt oppmerksom på at arbeidsstedet må kontrolleres som nevnt før arbeidet settes igang.

Returneres til:

TINGLYST
11 MARS 2005

Skjøte¹⁾

ALSTAHAUG TINGRETT
DAGBOKNR.: 920

Opplysningene i feltene 1-6 registreres i grunnboken

1. Eiendommen(e) ²⁾					
Kommunenr.	Kommunenavn	Gnr.	Bnr.	Festenr.	Seksjonsnr. Ideell andel
1818	HERØY	6	195		1/1
Overdragelsen gjelder bygg på festet grunn		<input checked="" type="checkbox"/> Nei <input type="checkbox"/> Ja			
Overdragelsen omfatter transport av festeretten		<input type="checkbox"/> Nei <input type="checkbox"/> Ja			
Godkjenning fra bortfester er ikke nødvendig i h.t. tomtefesteloven kapittel 4 eller avtale		<input type="checkbox"/> Nei <input type="checkbox"/> Ja			
Bortfester har godkjent overdragelsen og underskrevet i felt for underskrifter og bekreftelser		<input type="checkbox"/> Nei <input type="checkbox"/> Ja			
Omfatter overdragelsen ideell andel, herunder eierseksjon, skal andelens størrelse oppgis		Størrelse ideell andel			
Eiendommen ligger til en annen eiendom som tilbehør etter avhendingsloven § 3-4 annet ledd bokstav d		<input type="checkbox"/> Nei <input type="checkbox"/> Ja			
Beskaffenhets					
<input checked="" type="checkbox"/> 1. Bebygd <input type="checkbox"/> 2. Ubebygd					
Bruk av grunn					
<input checked="" type="checkbox"/> Bolig- <input type="checkbox"/> Fritids- <input type="checkbox"/> Forretning/ <input type="checkbox"/> Industri <input type="checkbox"/> Landbruk <input type="checkbox"/> Off. vei <input type="checkbox"/> Annet					
Type bolig					
<input type="checkbox"/> Frittligg. <input type="checkbox"/> Tomanns- <input type="checkbox"/> Rekkehus/ <input type="checkbox"/> Blokk- <input type="checkbox"/> AN Annet					
<input type="checkbox"/> FB enebolig <input type="checkbox"/> TB bolig <input type="checkbox"/> RK kjede <input type="checkbox"/> BL leilighet					
2. Kjøpesum					
Kr 9000,-				Utlyst til salg på det frie marked	
				<input type="checkbox"/> Ja <input checked="" type="checkbox"/> Nei	
Omsettingstype					
<input type="checkbox"/> 1 Fritt salg <input type="checkbox"/> 2 Gave (helt eller delvis) <input type="checkbox"/> 3 Ekspro- <input type="checkbox"/> 4 Tvangs- <input type="checkbox"/> 5 Uskifte <input type="checkbox"/> 6 Skifte- <input checked="" type="checkbox"/> 8 Annet					
<input type="checkbox"/> prisasjon <input type="checkbox"/> auksjon <input type="checkbox"/> oppgjør					
Kjøpesummen er oppgjort på avtalt måte.					
3. Salgsverdi/avgiftsgrunnlag ³⁾					
Kr 9000,-					
4. Overdras fra					
Fødselsnr./Org.nr. (11/9 siffer) 4)	Navn				Ideell andel
1.50.84.21	EINAR D. JOHANSEN				1/2
1.9.05.4.5	TOVE C. JOHANSEN				
5. Til					
Fødselsnr./Org.nr. (11/9 siffer) 4)	Navn			Fast bosatt i Norge	Ideell andel
0.50.51.2.8	SOLVEIG DIDRIKSEN			<input checked="" type="checkbox"/> Ja <input type="checkbox"/> Nei	1/1
					
Doknr: 920 Tinglyst: 11.03.2005 Emb. 071 STATENS KARTVERK FAST EIENDOM					
6. Særskilte avtaler					
OBS! Her påføres kun opplysninger som skal og kan tinglyses					
1. RETT TIL ANLEGG OG VEDL. HOLD AV KOMM. VANNLEDN.					
2. RETT TIL AVLØP OG STRØMTILF. OVER EIEND (43)					

Andre avtaler (som ikke skal tinglyses)

7. Kjøpers/erverters erklæring ved overtagelse av boligseksjon⁵⁾
Jeg/vi erklærer at mitt/vårt erverv av seksjonen ikke strider med bestemmelsen i eierseksjonsloven § 22, 3. ledd.
Sted, dato

Kjøpers/erverters underskrift | Gjøntas med maskin eller blokkbokstaver

8. Erklæring om sivilstand m.v.⁶⁾
1. Er utsteder(ne) gift eller registrert(e) partner(e)?
 Ja Nei Hvis ja, må også spørsmål 2 besvares
2. Er utstederne gift eller registrerte partnere med hverandre og begge underskriver som utsteder?
 Ja Nei Hvis nei, må også spørsmål 3 besvares
3. Gjelder overtagelsen bolig som utsteder(ne) og dennes (deres) ektefelle(r) eller registrert(e) partner(e) bruker som felles bolig?
 Ja Nei Hvis ja, må ektefellen(e)/registrert(e) partner(e) samtykke i overtagelsen.

9. Underskrifter og bekreftelser
Sted, dato HARSTAD 28/12-04

Utsteders underskrift⁷⁾ | Gjøntas med maskin eller blokkbokstaver
Einar D. JOHANSEN EINAR D JOHANSEN

Som ektefelle/registrert partner samtykker jeg i overtagelsen

Dato 28/12 04 | Ektefelles/registrert partners underskrift | Gjøntas med maskin eller blokkbokstaver
Tove Johansen TOVE JOHANSEN

8) Jeg/vi bekrefter at underskriver(ne) er over 18 år og har underskrevet eller vedkjent seg sin(e) underskrift(er) på dette dokument i mitt/vårt nærvær. Jeg/vi er myndig(e) og bosatt i Norge.

1. vitneunderskrift | Gjøntas med maskin eller blokkbokstaver
Arne Lamo Pedersen ARNE LAMO PEDERSEN
Adresse HARSTAD

2. vitneunderskrift | Gjøntas med maskin eller blokkbokstaver
Brynhild Lamo Pedersen BRYNHILD LAMO PEDERSEN
Adresse HARSTAD

Bortfesteres underskrift | Gjøntas med maskin eller blokkbokstaver

Egenutl.

Vopie
TINGRETT

10. Erklæring om sivilstand m.v. for hjemmelshaver ⁷⁾

1. Er hjemmelshaver(ne) gift eller registrert(e) partner(e)?
 Ja Nei Hvis ja, må også spørsmål 2 besvares

2. Er hjemmelshaverne gift eller registrerte partnere med hverandre og begge underskriver som hjemmelshavere?
 Ja Nei Hvis nei, må også spørsmål 3 besvares

3. Gjelder overdragelsen bolig som hjemmelshaver(ne) og dennes (deres) ektefelle(r) eller registrerte partner(e) bruker som felles bolig?
 Ja Nei Hvis ja, må ektefellen(e)/registrert(e) partner(e) samtykke i overdragelsen.

11. Underskrifter og bekreftelser

Som eier/fester (hjemmelshaver) samtykker jeg i overdragelsen

Sted, dato OSLO 25/12-04

Hjemmelshavers underskrift Gjentas med maskin eller blokkbokstaver
Tove C. Johansen TOVE C. JOHANSEN

Fødselsnr. (11 siffer)/Organisasjonsnr. (9 siffer)
190545

Som hjemmelshavers ektefelle/registrert partner samtykker jeg i overdragelsen

Dato Ektefelle/registrert partners underskrift Gjentas med maskin eller blokkbokstaver

⁸⁾ Jeg/vi bekrefter at underskriver(ne) er over 18 år, og har underskrevet eller vedkjent seg sin(e) underskrift(er) på dette dokument i mitt/vårt nærvær. Jeg/vi er myndig(e) og bosatt i Norge.

1. vitneunderskrift Gjentas med maskin eller blokkbokstaver
Arne Lamo Pedersen ARNE LAMO PEDERSEN

Adresse HARSTAD

2. vitneunderskrift Gjentas med maskin eller blokkbokstaver
Dupreid Lamo Pedersen Brynhild Lamo Pedersen

Adresse HARSTAD

Noter:

- Med dokument til tinglysing skal det følge en gjenpart skrevet på tinglysingspapir. Tinglysingsgebyr og dokumentavgift må være betalt før dokument kan tinglyses.
- Dersom eiendommen har underfestenummer (ufnr.) kan felt for seksjonsnummer (snr.) nyttes.
- Dokumentavgiften er knyttet til eiendommens salgsverdi. Dersom kjøpesummen tilsvarer salgsverdi, er det tilstrekkelig å fylle ut dette beløpsfelt. Feltet salgsverdi/avgiftsgrunnlag skal fylles ut dersom kjøpesummen er lavere enn dette. Fylles begge felt ut skal salgsverdi/avgiftsgrunnlag alltid være det høyeste, unntatt tilfeller etter dokumentavgiftvedtakets § 1, 2. ledd og § 3.
- Det er Enhetsregisterets organisasjonsnummer som skal nyttes.
- Feltet kan slettes dersom dokumentet ikke gjelder overdragelse av boligseksjon.
- Separerte regnes som gifte, og boligen må vanligvis fortsatt regnes som felles. Samboere regnes som ugifte/uregistrerte, og samtykkepåtegningen er vanligvis bare nødvendig dersom begge er hjemmelshavere.
- Dersom utstederen ikke er hjemmelshaver, må hjemmelshaveren godkjenne overdragelsen ved særskilt påtegnning med vitnebekreftelse, og om nødvendig med tilsvarende erklæring om sivilstand eller med ektefellesamtykke.
- Dersom utstederen/hjemmelshaveren ikke er offentlig myndighet, må utstederens/hjemmelshaverens underskrift bekreftes. Dette kan bl.a. gjøres av to vitner som er myndige og bosatt i Norge, eller av lensmann, lensmannsbetjent, advokat, autorisert advokatfullmektig og autorisert eiendomsmegler. Utstederen, erververen og erververens ektefelle/registrerte partner, foreldre, barn eller søsken kan ikke bekrefte utstederens underskrift.

av originalen
 Attestert
 Sem

Skjøte ¹⁾

Returneres til:

Opplysningene i feltene 1-6 registreres i grunnboken

1. Eiendommen(e) ²⁾

Kommunenr./Kommunenavn | Gnr. | Bnr. | Festenr. | Seksjonsnr. | Ideell andel
1818 HERØY | 6 | 195 | | 1/1

Overdragelsen gjelder bygg på festet Nei Ja Overdragelsen omfatter transport av festeretten Nei Ja

Godkjenning fra bortfester er ikke nødvendig i h.t. tomtefesteloven kapittel 4 eller avtale Nei Ja Bortfester har godkjent overdragelsen og underskrevet i felt for underskrifter og bekreftelser Nei Ja

Beskaffenhet
 1. Bebygg 2. Ubebygg

Bruk av grunn
 B Bolig- eiendom F Fritids- eiendom V Forretning/ kontor I Industri L Landbruk K Off. vei A Annet

Type bolig
 FB enebolig TB bolig RK kjede BL leilighet AN Annet

2. Kjøpesum

Kr 9000,- Ja Nei Utlyst til salg på det frie marked

Omsetningstype
 1 Fritt salg 2 Gave (helt eller delvis) 3 Ekspropriasjon 4 Tvangsauksjon 5 Uskifte 6 Skifteoppgjør 8 Annet

Kjøpesummen er oppgjort på avtalt måte.

3. Salgsverdi/avgiftsgrunnlag ³⁾

Kr 9000,-

4. Overdras fra

Fødselsnr./Org.nr. (11/9 siffer) 4)	Navn	Ideell andel
<u>150442</u>	<u>EINAR D. JOHANSEN</u>	
<u>190545</u>	<u>TOVE C. JOHANSEN</u>	

5. Til

Fødselsnr./Org.nr. (11/9 siffer) 4)	Navn	Fast bosatt i Norge	Ideell andel
<u>050528</u>	<u>SOLVETIG DIDRIKSEN</u>	<input type="checkbox"/> Ja <input type="checkbox"/> Nei	<u>1/1</u>
		<input type="checkbox"/> Ja <input type="checkbox"/> Nei	
		<input type="checkbox"/> Ja <input type="checkbox"/> Nei	
		<input type="checkbox"/> Ja <input type="checkbox"/> Nei	

6. Særskilte avtaler

OBS! Her påføres kun opplysninger som skal og kan tinglyses

1. RETT TIL ANLEGG OG VEDL. HOLD AV KOMM. V. LEDN
2. RETT TIL AVLØP OG STRØMTILF. OVER EIEND. (4/3)

Andre avtaler (som ikke skal tinglyses)

7. Kjøpers/erverters erklæring ved overdragelse av boligseksjon⁵⁾
Jeg/vi erklærer at mitt/vårt erverv av seksjonen ikke strider med bestemmelsen i eierseksjonsloven § 22, 3. ledd.

Sted, dato

Kjøpers/erverters underskrift | Gjentas med maskin eller blokkbokstaver

8. Erklæring om sivilstand m.v.⁶⁾

1. Er utsteder(ne) gift eller registrert(e) partner(e)?
 Ja Nei Hvis ja, må også spørsmål 2 besvares

2. Er utstederne gift eller registrerte partnere med hverandre og begge underskriver som utsteder?
 Ja Nei Hvis nei, må også spørsmål 3 besvares

3. Gjelder overdragelsen bolig som utsteder(ne) og dennes (deres) ektefelle(r) eller registrert(e) partner(e) bruker som felles bolig?
 Ja Nei Hvis ja, må ektefellen(e)/registrert(e) partner(e) samtykke i overdragelsen.

9. Underskrifter og bekreftelser

Sted, dato 28/12-04

Utsteders underskrift⁷⁾ | Gjentas med maskin eller blokkbokstaver
Tove Ch. Johansen TOVE C. JOHANSEN
Einar D. Johansen EINAR D. JOHANSEN

Som ektefelle/registrert partner samtykker jeg i overdragelsen

Dato | Ektefelle/registrert partners underskrift | Gjentas med maskin eller blokkbokstaver

⁸⁾ Jeg/vi bekrefter at underskriver(ne) er over 18 år og har underskrevet eller vedkjent seg sin(e) underskrift(er) på dette dokument i mitt/vårt nærvær. Jeg/vi er myndig(e) og bosatt i Norge.

1. vitneunderskrift | Gjentas med maskin eller blokkbokstaver
Arne Lamo Pedersen ARNE LAMO PEDERSEN
Adresse

2. vitneunderskrift | Gjentas med maskin eller blokkbokstaver
Brynhild Lamo Pedersen BRYNHILD LAMO PEDERSEN
Adresse

Bortfesters underskrift | Gjentas med maskin eller blokkbokstaver

10. Erklæring om sivilstand m.v. for hjemmelshaver⁷⁾

1. Er hjemmelshaver(ne) gift eller registrert(e) partner(e)?
 Ja Nei Hvis ja, må også spørsmål 2 besvares

2. Er hjemmelshaverne gift eller registrerte partnere med hverandre og begge underskriver som hjemmelshavere?
 Ja Nei Hvis nei, må også spørsmål 3 besvares

3. Gjelder overdragelsen bolig som hjemmelshaver(ne) og dennes (deres) ektefelle(r) eller registrerte partner(e) bruker som felles bolig?
 Ja Nei Hvis ja, må ektefellen(e)/registrert(e) partner(e) samtykke i overdragelsen.

11. Underskrifter og bekreftelser

Som eier/fester (hjemmelshaver) samtykker jeg i overdragelsen

Sted, dato

Hjemmelshavers underskrift | Gjentas med maskin eller blokkbokstaver
Fedselsnr. (11 siffer)/Organisasjonsnr. (9 siffer)

Som hjemmelshavers ektefelle/registrert partner samtykker jeg i overdragelsen

Dato | Ektefelle/registrert partners underskrift | Gjentas med maskin eller blokkbokstaver

⁸⁾ Jeg/vi bekrefter at underskriver(ne) er over 18 år, og har underskrevet eller vedkjent seg sin(e) underskrift(er) på dette dokument i mitt/vårt nærvær. Jeg/vi er myndig(e) og bosatt i Norge.

1. vitneunderskrift | Gjentas med maskin eller blokkbokstaver
Adresse

2. vitneunderskrift | Gjentas med maskin eller blokkbokstaver
Adresse

Noter:

1) Med dokument til tinglysing skal det følge en gjenpart skrevet på tinglysingspapir. Tinglysingsgebyr og dokumentavgift må være betalt før dokument kan tinglyses.

2) Dersom eiendommen har underfestenummer (ufnr.) kan felt for seksjonsnummer (snr.) nyttes.

3) Dokumentavgiften er knyttet til eiendommens salgsverdi. Dersom kjøpesummen tilsvarer salgsverdi, er det tilstrekkelig å fylle ut dette beløpsfelt. Feltet salgsverdi/avgiftsgrunnlag skal fylles ut dersom kjøpesummen er lavere enn dette. Fylles begge felt ut skal salgsverdi/avgiftsgrunnlag alltid være det høyeste, unntatt tilfeller etter dokumentavgiftvedtakets § 1, 2. ledd og § 3.

4) Det er Enhetsregisterets organisasjonsnummer som skal nyttes.

5) Feltet kan sløyfes dersom dokumentet ikke gjelder overdragelse av boligseksjon.

6) Separerte regnes som gifte, og boligen må vanligvis fortsatt regnes som felles. Samboere regnes som ugifte/uregistrerte, og samtykkepåtægningen er vanligvis bare nødvendig dersom begge er hjemmelshavere.

7) Dersom utstederen ikke er hjemmelshaver, må hjemmelshaveren godkjenne overdragelsen ved særskilt påtegning med vitnebekreftelse, og om nødvendig med tilsvarende erklæring om sivilstand eller med ektefellesamtykke.

8) Dersom utstederen/hjemmelshaveren ikke er offentlig myndighet, må utstederens/hjemmelshaverens underskrift bekreftes. Dette kan bl.a. gjøres av to vitner som er myndige og bosatt i Norge, eller av lensmann, lensmannsbetjent, advokat, autorisert advokatfullmektig og autorisert eiendomsmegler. Utstederen, erververen og erververens ektefelle/registrerte partner, foreldre, barn eller søsken kan ikke bekrefte utstederens underskrift.



OVERSIKT OVER LØSØRE OG TILBEHØR TIL EIENDOMMEN

Oversikten er utarbeidet av Norges Eiendomsmeglerforbund, Eiendom Norge og Advokatforeningens Eiendomsmeglingsgruppe, og er gjeldende fra 1. januar 2020.

Generelt

Lov om avhending av fast eigedom (avhendingslova/avhl.) av 3. juli 1992 regulerer kjøper og selgers rettigheter og plikter ved overdragelse av fast eiendom og andeler i borettslag.

I henhold til avhl. § 3-4 skal eiendommen, når annet ikke er avtalt, overdras med innredninger og utstyr som etter lov, forskrift eller annet offentlig vedtak skal følge med. Det samme gjelder varig innredning og utstyr som enten er fastmontert eller er særskilt tilpasset bygningen, jf. avhl. § 3-5. Loven inneholder ingen detaljert oversikt over hva som omfattes av «innredning og utstyr», og over hva som skal regnes som «fastmontert eller særskilt tilpasset».

Partene kan fritt avtale hva som skal følge med eiendommen ved salg. Bransjens liste over løsøre og tilbehør som skal følge med eiendommen, er en del av avtalen mellom kjøper og selger dersom ikke annet er opplyst i salgsoppgaven, kjøper har tatt forbehold i bud eller avtale på annen måte er inngått. Der intet annet er avtalt, vil løsøre og tilbehør medfølge slik dette fremkommer av avhl. § 3-4 og § 3-5 og denne oversikt.

Produkter og installasjoner som medfølger overdras uten noen form for garantier, utover eventuell gjenværende leverandørgaranti.

Dersom det er noe i nedenstående liste som ikke finnes på eiendommen, vil det heller ikke medfølge.

1. HVITEVARER medfølger der dette er spesielt angitt i salgsoppgaven.
2. HELDEKKENDE TEPPER følger med uansett festemåte.
3. VARMEKILDER, slik som ovner, kaminer, peiser, varmpumper og panelovner, følger med uansett festemåte. Frittstående biopeiser/varmeovner og terrassevarmere medfølger ikke. Det følger ikke med varmekilder i rom som ikke har vegg- eller fastmonterte varmekilder på visning.
4. TV, RADIO OG MUSIKKANLEGG. TV-antennene og fellesanlegg for TV, herunder parabolantenne, og tuneren/dekoder/tv-boks medfølger der dette eies av selger. Veggmontert TV/flatskjerm med tilhørende festeordning samt musikkanlegg følger ikke med (se også punkt 12).
5. BADEROMSINNREDNING/UTSTYR. Badekar, dusjkabinett, dusjvegger, alle fastmonterte speil og hyller, fastmonterte glass- og håndkleholdere, herunder håndklevarmere samt baderomsinnredning, medfølger.
6. GARDEROBESKAP medfølger, selv om disse er løse. Fastmonterte garderobehyller og knagger medfølger. Innredning i garderobeskap, for eksempel løse eller fastmonterte trådkurver, hyller, stenger og lignende, medfølger.

7. KJØKKENINNREDNING medfølger, herunder også åpne, fastmonterte hyller og løs eller fastmontert kjøkkenøy.

8. MARKISER, PERSIENNER og annen type innvendig og utvendig solskjerming, gardinoppheng, lamellgardiner og liftgardiner medfølger.

9. AVTREKKSIVIFTER av alle slag, samt fastmonterte aircondition/ventilasjonsanlegg, medfølger.

10. SENTRALSTØVSUGER medfølger med komplett anlegg, herunder slange, munnstykke mm.

11. LYSKILDER. Kupler, lysstoffarmatur, fastmonterte "spotlights", oppheng og skinner med spotlights samt utelys og hagebelysning medfølger. Veggglamper, krokhengte lamper, lysekroner, prismelamper og lignende som er koblet til sukkerbit eller stikkontakt følger likevel ikke med.

12. INSTALLERTE SMARTHUSLØSNINGER med sentral som styrer lys, varme, lyd o.l., samt tilhørende trådløse enheter som brytere, sensorer, kameraer, integrerte høyttalere el. medfølger. Enkle lysstyringssystem f.eks. med en sentral som kun styrer lyspærer eller smartpærer montert i sokkel medfølger likevel ikke.

13. UTVENDIGE SØPPELKASSER og eventuelt holder/hus til disse medfølger.

14. POSTKASSE medfølger.

15. UTENDØRS INNRETNINGER slik som flaggstang, fastmontert tørkestativ, samt andre faste utearrangementer som f.eks. badestamp, boblekar/jacuzzi og liknende utendørs kar, lekestue, lekestativ, utepeis, fastmontert trommel til vannslange, medfølger. Guidekabel/avgrensingskabel til robotgressklipper medfølger, men robotgressklipper og ladestasjon for denne medfølger ikke.

16. FASTMONTERT VEGGLADER/LADESTASJON TIL EL-BIL medfølger uavhengig av hvor laderen er montert.

17. SOLCELLEANLEGG med tilhørende teknisk infrastruktur medfølger.

18. GASSBEHOLDER til gasskomfyr og gasspeis medfølger.

19. BRANNSTIGE, BRANNTAU, feiestige og lignende medfølger der dette er påbudt. Løse stiger medfølger ikke.

20. BRANNSLUKNINGSAPPARAT, BRANNSLANGE og RØYKVARSLER medfølger der dette er påbudt. Det er eier og brukers plikt til å se til at utstyret forefinnes på enhver eiendom. Hvis annet ikke er uttrykkelig avtalt, skal dette derfor alltid følge med ved salg av eiendom.

21. SAMTLIGE NØKLER til eiendommen som selger er i besittelse av skal overleveres kjøper på overtakelsen, herunder nøkler til eventuelle boder, uthus, garasjeportåpner e.l. Låses boder, uthus e.l. med hengelås, skal lås og nøkler til disse medfølge.

22. GARASJEHYLLER, bodhyller, lagringshyller og oppheng til bildekk medfølger såfremt de er fastmontert.

Planter, busker og trær som er plantet på tomten, eller fastmonterte kasser og lignende er en del av eiendommen og medfølger i handelen.

Trygghet for deg som boligkjøper



Derfor bør du ha Boligkjøperforsikring:



1 av 4 finner feil etter overtakelse av ny bolig



Advokaten vet hvilke feil som gir krav mot selger



Vi tar saken, uten økonomisk risiko for deg



Advokathjelp er dyrt når du ikke har Boligkjøperforsikring

Advokatforsikring for boligeiere inkluderer i tillegg:

- Samboeravtale og ektepakt
- Arveoppgjør, testament og fremtidsfullmakt
- Kjøp og håndverkertjenester
- Naboforhold og husleie
- ID-tyveri og nettkrenkelseser
- Tilgang til viktige digitale kontrakter
- Husstandsdekning
- Opptil 2 mill. i tvistedekning

Boligkjøperforsikring tegnes hos eiendomsmegler senest ved kontraktsignering og gir rett til advokathjelp inntil 5 år etter overtakelse. Forsikringen betales som del av oppgjøret ved boligkjøpet. Advokatforsikringen fornyes årlig ved faktura fra HELP.

Har du spørsmål? Kontakt HELP på 22 99 99 99 eller post@help.no. Les mer på help.no.

Ved kjøp av landbrukseiendom, herunder også småbruk, og annen kombinasjonseiendom, begrenser forsikringen seg til våningshuset (kundens primærbolig). Meglerforetaket mottar kr 5 600/5 600/5 900 i kostnadsgodtgjørelse, avhengig av boligtype, samt et tillegg på kr 1 000 ved salg av Advokatforsikring for boligeiere. Vi tar forbehold om pris- og vilkårsendringer. Hvis premien ikke er innbetalt ved overtakelse, vil avtalen bli kansellert. For fullstendig informasjon om dekning og vilkår, se help.no.

Hva koster det?

Andelsbolig og aksjeleilighet	8 900 kr
Selveierleilighet og rekkehus	11 900 kr
Ene-, tomannsbolig og tomt	16 900 kr

Pris gjelder for 5 år.

Advokatforsikring for boligeiere kan bare tegnes samtidig med boligkjøperforsikringen, og koster kun kr 2 800 i tillegg per år.

Egenandel kr 4 000 påløper ved takst, tvist eller 10 timer advokatbistand, avhengig av hva som kommer først



Boligselgerforsikring

- så du kan føle deg trygg

Undersøkelser viser at én av fem boligkjøpere reklamerer etter kjøp av bruktbolig. I mange tilfeller skyldes det feil eller mangler som først blir oppdaget etter overtakelsen. Selger du uten boligselgerforsikring risikerer du å bli holdt økonomisk ansvarlig. Det kan føre til krav om prisavslag, erstatning eller i verste fall heving av kjøpet.

Med boligselgerforsikring kan du senke skuldrene når salget er gjennomført. Kommer det krav eller klager, er det vi i Fremtind som håndterer saken for deg og som kan utbetale erstatning til kjøper.

Hvorfor boligselgerforsikring?

- gjelder fra budaksept og inntil fem år etter overtakelse
- gjelder skjulte feil og mangler som kjøperen ikke kunne forvente
- dekker krav om prisavslag, erstatning eller heving opptil boligens salgssum, maks 14 millioner kroner
- gir deg profesjonell hjelp fra erfarne advokater og jurister i Fremtind

Prisoversikt

Boligtype/Eierform	Beskrivelse	Pris	Minimumspris	Maksimalpris
Andels- og aksjeboliger	Alle typer andels-/aksjebolig inkl. enebolig og hytte/fritidsbolig.	2,5‰	4 200 kr	31 000 kr
Selveierleilighet, eierseksjon og fritidsleilighet Tomannsbolig/ flermannsbolig/ rekkehus	Alle typer seksjonsbolig unntatt enebolig	4,3‰	6 500 kr	37 000 kr
Enebolig Tomannsbolig/ flermannsbolig/ rekkehus	Alle typer boliger med eget gnr./bnr inkl. enebolig med snr.	5,6‰	12 000 kr	62 000 kr
Hytte	Alle typer hytte (frittliggende og knyttet sammen i rekke) med gnr./bnr./snr./f.nr.	6,2‰	9 600 kr	62 000 kr
Tomt	Alle typer tomt	5,6‰	10 000 kr	62 000 kr

Fremtind

www.fremtind.no

Forbrukerinformasjon om budgivning

Sist oppdatert med virkning fra 1. juli 2025, i forbindelse med ikrafttredelse av endringer i eiendomsmeglingsloven.



Informasjonen er utarbeidet av Forbrukerrådet, Advokatforeningen ved Lovutvalget for eiendomsmegling, Eiendom Norge og Norges Eiendomsmeglerforbund, på grunnlag av bl.a. eiendomsmeglingsloven § 6-8.

Nedenfor gis en oversikt over de retningslinjer som anbefales ved budgivning på eiendommen. Avslutningsvis gis også en kort oversikt over de viktigste rettsreglene tilknyttet budgivning.

Før det legges inn bud på eiendommen oppfordres budgiver til å sette seg inn i all relevant informasjon om eiendommen, herunder salgsoppgave og tilstandsrapport.

GJENNOMFØRING AV BUDGIVNING:

1. Alle bud skal inngis skriftlig til megler, som formidler disse videre til selger. Med skriftlige bud menes også elektroniske meldinger som e-post og SMS når informasjonen i disse er tilgjengelig også for ettertiden. Kravet til skriftlighet gjelder også budforhøyelser, og motbud (bud fra selger), aksept eller avslag fra selger. Før formidling av bud til selger skal megler innhente gyldig legitimasjon og signatur fra budgiver. Kravet til legitimasjon og signatur er oppfylt for budgivere som benytter e-signatur som f.eks. BankID eller MinID.

2. Et bud bør inneholde eiendommens adresse (eventuelt gnr/bnr), kjøpesum, budgivers kontaktinformasjon, finansieringsplan, akseptfrist, overtakelsesdato og eventuelle forbehold som for eksempel usikker finansiering, salg av nåværende bolig ol. Normalt vil ikke et bud med forbehold bli akseptert før forbeholdet er avklart. Konferer gjerne med megler før bud inngis.

3. Megler skal legge til rette for en forsvarlig avvikling av budrunden. I forbrukerforhold (dvs. der selger er forbruker) skal megleren ikke formidle bud med kortere akseptfrist enn kl. 12.00 første virkedag etter siste annonserte visning. Etter denne fristen bør budgivere ikke sette en kortere akseptfrist enn at megler har mulighet til, så langt det er nødvendig, å orientere selger, budgivere og øvrige interessenter om bud og forbehold. Dersom bud inngis med en frist som åpenbart er for kort til at megleren kan avvikle budrunden på en forsvarlig måte som sikrer selger og interessenter et tilstrekkelig grunnlag

for sine handlingsvalg, vil megler fraråde budgiver å stille slik frist.

4. Megler skal ikke formidle bud med forbehold om at budet eller forbehold i budet skal holdes skjult (hemmelig) for andre budgivere og interessenter.

5. Megleren vil uoppfordret gi sin vurdering av det enkelte bud overfor selger, når budet er gitt innenfor fristene i punkt 3.

6. Megleren skal, så langt det er nødvendig og mulig, holde budgiverne skriftlig orientert om mottatte bud, herunder budets størrelse, forbehold og akseptfrist. Megler skal så snart som mulig bekrefte skriftlig overfor budgivere at budene deres er mottatt. For øvrig vil megler, på forespørsel fra andre, opplyse om aktuelle bud på eiendommen, herunder relevante forbehold.

7. Kopi av budjournal skal gis til kjøper og selger uten ugrunnet opphold etter at handel er kommet i stand. Dersom det er viktig for budgiver å bevare sin anonymitet, bør budet formidles gjennom fullmektig.

8. Etter at handel har kommet i stand, eller dersom en budrunde avsluttes uten at handel er kommet i stand, kan en budgiver kreve kopi av budjournalen i anonymisert form.

3. Selger står fritt til å forkaste eller akseptere ethvert bud, og er for eksempel ikke forpliktet til å akseptere høyeste bud.

4. Når en aksept av et bud har kommet frem til budgiver innen akseptfristens utløp er det inngått en bindende avtale.

5. Husk at et eventuelt bud fra selger til kjøper (såkalte «motbud»), avtalerettslig er et bindende tilbud som medfører at det foreligger en avtale om salg av eiendommen dersom budet i rett tid aksepteres av kjøper.

VIKTIGE AVTALERETTSLIGE FORHOLD:

1. Det eksisterer ingen angrerett ved salg/kjøp av fast eiendom.

2. Når et bud er inngitt til megler og innholdet i budet er formidlet til selger (slik at selger har fått kunnskap om budet), kan budet ikke kalles tilbake. Budet er da bindende for budgiver frem til akseptfristens utløp, med mindre budet før denne tid avslås av selger eller budgiver får melding om at eiendommen er solgt til en annen. Man bør derfor ikke gi bud på flere eiendommer samtidig dersom man ikke ønsker å kjøpe flere enn en eiendom.

Budskjema

aktiv.

For eiendommen:

Adresse: Yttersidveien 39
8845 SELØY

Meglerforetak: Aktiv Eiendomsmegling Sandnessjøen
Saksbehandler: Stina Hermansen

Telefon: 916 05 346
E-post: stina.hermansen@aktiv.no

Oppdragsnummer:

Undertegnede gir herved følgende bud på ovennevnte eiendom:

Kjøpesum: Kr. _____

Beløp med bokstaver: Kr. _____

+ omkostningert iht. opplysninger i salgsoppgaven

Dette budet er bindende for undertegnede frem til og med den: _____ Kl. _____

Dersom annet ikke er angitt gjelder budet til kl. 15.00 første virkedag etter siste annonserte visning. I forbrukerforhold vil bud med kortere akseptfrist enn til kl. 12.00 første virkedag etter siste annonserte visning ikke bli videreformidlet til selger.

Eventuelle forbehold: _____

Undertegnede er kjent med at selger står fritt til å godta eller forkaste ethvert bud. Likeledes er undertegnede klar over at budet er bindende for budgiver når det er kommet til selgers kunnskap. Handelen er juridisk bindende for begge parter dersom budet aksepteres innen akseptfristen. Undertegnede er kjent med at budjournalen vil bli forelagt kjøper og selger når handel er sluttet.

Ønsket overtakelsesdato: _____

Budet baseres på opplysninger og salgsvilkår som fremkommer av salgsoppgave datert: _____

Kjøpet vil bli finansiert slik:

Låneinstitusjon: _____ Referanse og tlf nr.: _____

Lånt kapital: _____ Kr.: _____

Egenkapital: _____ Kr.: _____

Totalt: _____ Kr.: _____

Egenkapital består av: Salg av nåværende bolig eller fast eiendom Disponibelt kontantbeløp (bankinnskudd)

Jeg gir bud som: Forbruker Ledd i næringsvirksomhet / juridisk person (selskap)

Jeg samtykker til bruk av elektronisk kommunikasjon: Ja Nei

Navn: _____ Navn: _____

Fødselsnr. (11 siffer): _____ Fødselsnr. (11 siffer): _____

Adresse: _____ Adresse: _____

Postnr.: _____ Sted: _____ Postnr.: _____ Sted: _____

Tlf.: _____ E-post: _____ Tlf.: _____ E-post: _____

Dato.: _____ Sign: _____ Dato.: _____ Sign: _____

Kopi av legitimasjon

Kopi av legitimasjon

aktiv.
Tar deg videre