

Karlsvognen 6 E, 2315 HAMAR

HAMAR VEST



aktiv.



Eiendomsmegler

Sindre Ilseth Heia

Mobil 915 95 510

E-post sindre.ilseth.heia@aktiv.no

Aktiv Eiendomsmegling Hamar

Strandgata 61, 2317 HAMAR. TLF. 62 55 58 20

Nøkkelinformasjon

Prisant.: Kr 2 500 000,-
Fellesgjeld: Kr 240 916,-
Omkostn.: Kr 9 221,-
Total ink omk.: Kr 2 750 137,-
Felleskostn.: Kr 4 299,-
Selger: Roger Husebæk

Salgsobjekt: Leilighet
Eierform: Andel
Byggeår: 1975
BRA-i/BRA Total 58/72 kvm
Tomtstr.: 18506.9 m²
Gnr./bnr. Gnr. 1, bnr. 4514
Andelsnr.: 6205
Oppdragsnr.: 1213240197

Ditt nye hjem?

Velkommen til Hamar vest og Karlsvognen 6 E!

En lys og hyggelig 2-roms terrasseleilighet med god planløsning. Leiligheten ligger i byggets 1. etasje med en stor og solrik sydvendt terrasse på ca. 24m² som var ny i 2018 og har trapp ut til fellesarealene. Lys og trivelig stue med vinduer mot to ulike himmelretninger, laminat på gulv og malt panel på veggene. Leiligheten fremstår i bra stand med behov for vanlig vedlikehold. Med leiligheten følger en garasje på 14m² med mulighet for elbil-lader i felles garasjeanlegg.

Leiligheten har en attraktiv beliggenhet på Hamar vest - et landlig og samtidig sentralt område. Naturområdet Furuberget er nærmeste nabo til borettslaget. Mjøsa er også bare en liten gåtur fra leiligheten. Bybussen stopper like ved og det er ca. 3 km til Hamar sentrum med alle fasiliteter



Innhold

Nøkkelinformasjon	2
Om eiendommen	4
Plantegning	30
Tilstandsrapport	32
Egenerklæringsskjema	44
Nabolagsprofil	48
Budskjema	59

Om eiendommen

Om boligen

Arealer totalt

BRA - i: 58 m²

BRA - e: 14 m²

BRA totalt: 72 m²

TBA: 24 m²

Terrasseleilighet

1. etasje

BRA-i: 58 m²

Beskrivelse: Vindfang, gang, baderom, kjøkken, stue, soverom og bod innredet som soverom (ikke godkjent).

TBA: 24 m²

Beskrivelse: Terrasse.

Garasje

BRA-e: 14 m²

Beskrivelse: Garasje.

Takstmannens kommentar til arealoppmåling

Areal målt med laser.

Arealbegreper:

BRA-i (internt bruksareal) - Bruksareal av boenheten(e) innenfor omsluttende vegger.

BRA-e (eksternt bruksareal) - Bruksareal av alle rom som ligger utenfor boenheten(e), men som tilhører denne/disse.

TBA (terrasse- og balkongareal/åpent areal) - Arealet av terrasser, åpne balkonger, verandaer eller altaner tilknyttet boenheten(e).

GUA (gulvareal) - Ikke måleverdig gulvarealer som skyldes skråtak og lav himlingshøyde. GUA oppgis som en sum av BRA (bruksareal) og ALH (areal med lav himlingshøyde).

ALH (areal med lav himlingshøyde) - Areal med lav himlingshøyde (ALH) måles på samme måte som BRA, men man ser bort fra krav til himlingshøyde. ALH skal opplyses sammen med BRA. Se GUA over.

Arealer er hentet fra vedlagte tilstandsrapport og hvor disse arealmålingene er basert

på Norsk Standard 3940:2023 Areal- og volumberegninger av bygninger. Arealet gjelder for tidspunktet da bygningen(e) ble målt. Beskrivelse av rom er basert på bruken av rommene på befaringstidspunktet. Rommenes bruk kan derfor være i strid med byggeforskriftene og/eller registrert/godkjent bruk. Se eventuelle anmerkninger under punktene «Standard» og/eller «Ferdigattest/brukstillatelse».

Tomtebeskrivelse

Felles eiertomt for borettslaget på ca. 18 506,9m². Felles tomt opparbeidet med plen, beplantning, belegningsstein, betongtrapper og asfaltert adkomst ifbm. garasjeanlegget.

Tomtestørrelse/-areal er hentet fra matrikelutskrift (basert på oppmåling i digitalt kart). Det gjøres oppmerksom på at denne type arealangivelse (med tilhørende kart) kan være upresis og at man dermed kan få avvik i både areal og grenser ved en eventuell fremtidig oppmåling. Mangel grunnet avvikende grenser og/eller arealsvikt kan derfor ikke påberopes.

Beliggenhet

Leiligheten har en attraktiv beliggenhet på Hamar vest - et landlig og samtidig sentralt område. Naturområdet Furuberget er nærmeste nabo til borettslaget. I Furuberget tilbyr et stort nett av løyper som egner seg godt til langrenn og annen mosjonering. Mjøsa er også bare en liten gåtur fra leiligheten. Langs Mjøsa er det gangsti som fører deg til Domkirkeodden, videre mot Jessnes og helt til Brumunddal - en perfekt utflukt for både store og små!

Rett ved leiligheten er det holdeplass for kollektiv transport med hyppige avganger til sentrum. Det er ca. 3 km til Hamar sentrum hvor du finner flere koselige kaféer og restauranter som Larsen hvor du får god kaffe og kaker, koselig atmosfære samt interiør- delikatessevarer og klær, ellers har man Royal India med indisk mat, Nagomi med nydelig sushi for å nevne noe.

Hamar kulturhus med kino, bibliotek og forestillinger finnes på Stortorget. I kulturhuset er det et godt tilbud av aktiviteter for både liten og stor, med blant annet diverse konserter og øvingslokaler for kulturskolen. På østsiden av bykjernen finner du kjøpesenteret CC Hamar med et godt utvalg av butikker, spisesteder og servicefunksjoner. På denne siden er Maxi Storsenter. Du finner Hamar Jernbanestasjon med hyppige avganger mot Oslo og Trondheim i sentrum.

Bygningssakkyndig

Hoberg Takst

Type takst

Eierskifterapport

Byggemåte

Terrasseleiligheter. Antar støpt plate på mark, bindingsverk med fasadeplater, flatt tak tekket med en type papp tekking. Terrasse med Leca punkt fundament, impregnerte materialer og kompositt gulv. rekkverk i glass og stål.

Beskrivelse av byggemåte er hentet fra tilstandsrapport datert 07.11.2024, utført av Arild Hoberg.

Tilstandsrapporten angir også byggetekniske tilstandssvekkelser (tilstandsgrader-TG)

For denne eiendommen er det gitt tilstandsgrad TG 2 (vesentlige avvik) for følgende bygningsdeler-/komponenter:

- * Bad / vaskerom Overflate vegger og himling: Ingen feil eller mangler utover vanlig vedlikehold. Ingen dokumentasjon ble fremlagt. Alder på membran og flis. Normal levetid for fliser og smøremembran på vegg før utskifting: 10 til 20år. Mangel på dokumentasjon og alder.
- * Bad / vaskerom Overflate gulv: Fall til sluk ca.2,5cm. Gulvbelegg går opptil underkant av terskel ca.2cm. Ingen dokumentasjon ble fremlagt. Alder på badet. Normal levetid på våtrom, vinylbelegg før utskifting 10 - 30år. Alder og manglende dokumentasjon.
- * Bad / vaskerom Membran, tettesjiktet og sluk: Det ble ikke boret hull i tilstøtende vegg, da det står et garderobeskap foran veggen. Det ble fuktkontrollert med egnet kontrollutstyr, uten å registrere for høye fuktverdier. Ingen dokumentasjon på membranarbeid vegg eller gulv. Alder på membran. Normal levetid på våtrom, vinylbelegg før utskifting 10 - 30år. Normal levetid for fliser og smøremembran på vegg før utskifting: 10 til 20år. Manglende dokumentasjon og alder.
- * Andre rom: Hakk i gulv stue og kjøkken, slitasje terskler m.m. Behov for generelt vedlikehold. Merknader over.
- * WC og innvendige vann- og avløpsrør: Dokumentasjon på anlegget ble ikke fremlagt. Det ble ikke avdekket synlige tegn til svekkelser eller lukt fra vann eller avløpsrør. Forventet levetid for vannrør av plast/PE/PEX før utskifting 25 til 75år. Forventet levetid for vannrør av kobber før utskifting 25 til 50år. Forventet levetid på avløpsrør PVC før utskifting 25 til 75år. Alder kobberrør.
- * Varmtvannsbereder: Det ser ut til at det har vært fuktighet i benkeskap tidligere. Det er ikke sluk i benkeskap. fbm. bereder. Normal levetid for varmtvannsbereder før utskifting: 15-30 år Alder bereder, det er grunn til overvåkning av berederen (32år).
- * Ventilasjon: Ventilasjon vurderes som mangelfull. Merknader over.

Det er ikke gitt tilstandsgrad TG 3 (store eller alvorlige avvik) for noen bygningsdeler-/komponenter.

For ytterligere/detaljerte beskrivelser av avvik, øvrige tilstandsgrader og bygningsteknisk utførelse, også ved eventuelle andre bygninger, se tilstandsrapport som er et vedlegg i salgsoppgaven.

Sammendrag selgers egenerklæring

Selger har utarbeidet en egenerklæring (vedlagt salgsoppgaven) som kjøper må gjøre seg kjent med før budgivning. Selger har i egenerklæringen bemerket følgende:

14. Har du ladeanlegg/ladeboks for elbil i dag?

Svar: Ja.

Beskrivelse: Opplegg for ladeboks i garasje.

15. Kjenner du til forslag eller vedtatte reguleringsplaner, andre planer, nabovarsel eller offentlige vedtak som kan medføre endringer i bruken av eiendommen eller av eiendommens omgivelser?

Svar: Ja.

Beskrivelse: Detaljeregulering av Kiwi, ukjent om det blir realisert.

Innhold

Terrasseleiligheten ligger i byggets 1. etasje og inneholder:

Entré, gang, stue med utgang til terrasse, kjøkken, soverom, bad/vaskerom og bod innredet som soverom (ikke godkjent).

Med leiligheten følger en garasje på 14m² med elbil-lader i felles garasjeanlegg.

Standard

Takstmann sin overordnet faglig vurdering av eiendommen:

Boligen fremstår i bra stand, med behov for vanlig vedlikehold. Det ble ikke avdekket behov for bygningsmessige strakstiltak. Forøvrig vises det til beskrivelser for de enkelte bygningsdeler i tilstandsrapporten.

Innbo og løsøre

Løsøre/tilbehør som gardinstenger/oppheng, frittstående hvitevarer samt dekodere og modem følger i utgangspunktet ikke med i handelen. Dekodere og modem kan være borettslagets/aksjelagets/sameiets eiendom og skal da følge med. Det gis ingen garantier i forhold til medfølgende løsøre/tilbehør.

Hvitevarer

Kun hvitevarer som er spesifikt angitt i salgsoppgaven, følger med. Dette gjelder uavhengig av om hvitevaren(e) eventuelt kan anses som integrerte.

TV/Internett/Bredbånd

Grunnpakke kabel-TV/bredbånd fra Telenor er inkludert i felleskostnadene.

Parkering

Med leiligheten følger en garasje på 14m² med mulighet for elbil-lader i felles garasjeanlegg. (Medfølger ikke).

Parkering skjer ellers på felles parkeringsområder eller langs tilstøtende gater.

Diverse

Det elektriske anlegget ble sist gang kontrollert i 2008, uten pålegg om utbedringer. Dette gir likevel ingen garanti for at anlegget er uten feil/mangler eller er tilpasset dagens krav og/eller bruksmønster. Neste kontroll kan forventes i 2028.

Energi

Oppvarming

Elektrisk oppvarming med panelovner, samt stråleovn på badetrom.

Energikarakter

F

Energifarge

Rød

Info energiklasse

Alle som skal selge eller leie ut bolig må som hovedregel energimerke boligen og fremskaffe en energiattest. Unntak gjelder blant annet for frittstående bygninger med bruksareal på mindre enn 50 m². Det er eier som plikter å fremlegge energiattest og eier er selv ansvarlig for at opplysningene er riktige. For ytterligere informasjon se www.energimerking.no. Dersom eier har energimerket boligen vil komplett energiattest fås ved henvendelse til megler.

Borettslaget/Økonomi

Tot prisant. ekskl. omk. og f.gjeld

Kr 2 500 000

Info kommunale avgifter

Kommunale avgifter er inkludert i felleskostnadene.

Formuesverdi primær

Kr 618 329,- per 31.12.2022

Formuesverdi sekundær

Kr 2 349 651,- per 31.12.2022.

Tilbud lånefinansiering

Aktiv EiendomsMegling samarbeider med sparebankene i Eika Alliansen om formidling av finansielle tjenester. Ta gjerne kontakt med megler for formidling av et uforpliktende tilbud om finansiering. Meglerforetaket kan motta provisjon ved formidling av

finansielle tjenester.

Boenheten

Felleskostnader inkluderer

Kr. 4 299,- per måned.

Felleskostnader inkluderer:

Grunnpakke kabel-TV/bredbånd fra Telenor, snørydding, gressklipping, felles bygningsforsikring, drift og vedlikehold, styrehonorar, forretningsførsel, kommunale avgifter, eiendomsskatt og betjening av andel fellesgjeld (ca. kr. 1 567,-).

Det gjøres oppmerksom på at felleskostnadene varierer over tid, og justeres normalt etter borettslagets faktiske kostnader. Felleskostnadene ble sist gang justert den 01.01.2024.

Andel Fellesgjeld

Kr 240 916,- per 01.10.2024

Kommentar fellesgjeld

Det gjøres oppmerksom på at det ikke er mottatt oppstilling fra forretningsfører hvor renter og avdrag er spesifisert. Meglerforetaket har derfor måtte foreta en omtrentlig beregning av disse ved bruk av lånekalkulator. Dette kan medføre noe avvik.

Avdrag Fellesgjeld

Kr 427,-

Rentekost. fellesgjeld

Kr 1 134,-

Andel fellesformue

Kr 30 249,- per 31.12.2023

Borettslaget

Borettslagsnavn

Vega Borettslag

Organisasjonsnummer

950129980

Andelsnummer

6205

Forsikringsselskap

If Skadeforsikring

Polisenummer

560726

Om borettslaget

Vega Borettslag er registrert i Foretaksregisteret i Brønnøysund med organisasjonsnummer 950 129 980, og består av 78 andelsleiligheter. Forretningsførselen er utført av OBOS Eiendomsforvaltning AS.

Større vedlikehold og rehabilitering:

2017 - 2018: Rehab av terrasser.

2013 - 2014: Rehab av boliggangen og garasjeanlegg.

1996: Etterisolering og skifting av vinduer.

Lånebetingelser fellesgjeld

Lånenummer: HANBA1-83987209995

Type: Annuitet

Restsaldo: Kr. 27 756 656,-

Andel restsaldo: Kr. 240 916,-

Andel kapitalkostnader: Kr. 1 567,-

Rest løpetid: 22år 10mnd

Term. per år: 12

Type rente: Flyt

Rente: 5,65%

Det er ikke mulighet for individuell nedbetaling på fellesgjelden.

Sikringsordning fellesgjeld

Borettslaget har en avtale med OBOS om garantert betaling av felleskostnader. OBOS garanterer for overførsel til borettslaget hver måned og overtar deretter alt ansvar og risiko for eventuell manglende innbetaling av felleskostnader. Avtale om sikring av felleskostnader varer til den blir sagt opp av en av partene. Oppsigelsestiden er 12 - tolv - måneder regnet fra oppsigelsesdato.

Forkjøpsrett

Andelseierne i borettslaget, dernest øvrige medlemmer av OBOS, har forkjøpsrett. Forkjøpsrett avklares i etterkant av budaksept og prosessen tar ca. 10-20 dager. Det gjøres oppmerksom på at det påløper gebyr til forretningsfører på kr. 7 981,- for den som benytter forkjøpsrett. Det må forventes en økning av gebyret i 2025.

Regnskap/budsjett

Driftsinntekter var til sammen kr. 5 787 774,- i 2023.

Driftskostnader var til sammen kr. 3 856 303,- i 2023.

Dette ga et positivt årsresultat i 2023 på kr. 692 027,-. Eventuelt avdrag på langsiktig gjeld (lån) er ikke tatt hensyn til.

Borettslaget hadde en positiv endring i de disponible midlene på kr. 18 444,- i 2023.

Borettslagets disponible midler (omløpsmidler fratrukket kortsiktig gjeld) var kr. 3 379 907,- per 31.12.2023, og viser borettslagets likviditet. De disponible midlene bør til enhver tid være positive, som en del av forutsetningene for videre drift.

Styregodkjennelse

Kun fysiske personer (ikke selskap) kan være andelseiere i borettslaget. Ingen fysiske personer kan eie eller ha eierandel i mer enn én andel. Bare personer som bor eller skal bo i boligen kan eie en andel sammen. Kjøper skal godkjennes av styret og har selv risikoen for at godkjennelse blir gitt. Styregodkjennelse kan ikke nektes uten saklig grunn. Kjøper forplikter seg til å gjennomføre handelen selv om styregodkjennelse ikke foreligger, men boligen/andelen kan ikke tas i bruk før godkjennelse foreligger.

Vedtekter/husordensregler

Når det gjelder borettslagets terrasser, så skal man være klar over at terrassegulv og blomsterkasser tilhører borettslaget og andelseier har ikke uten videre anledning å skifte eller gjøre noen med dette, uten å sende skriftlig søknad til styret i Vega Borettslag.

Det foreligger egne retningslinjer vedr bruk, vedlikehold og ansvarsfordeling for utbygde boder i kryprom i Vega Borettslag. Vi oppfordrer alle til å sette seg inn i disse retningslinjene, vedtekter, husordensregler, regnskap, budsjett og årsberetning, som kan ses hos meglerforetaket. Ta kontakt med meglerforetaket dersom du ønsker utlevert dine egne kopier av disse dokumentene.

Dyrehold

Beboere som ønsker å anskaffe dyr, må på forhånd innhente uttalelse fra de nærmeste naboene. Disse uttalelsene skal følge med søknad om dyrehold som rettes til styret. Dyrehold kan bare nektes ut fra saklige grunner, jfr. Borettslagsloven §5-11.

Offentlige forhold

Eiendommens betegnelse

Gårdsnummer 1, bruksnummer 4514 i Hamar kommune.

Andelsnr. 6205 i Vega Borettslag med orgnr. 950129980

Tinglyste heftelser og rettigheter

På borettslagets eiendom er det tinglyst følgende heftelser (dokument):

* Rettigheter iflg. skjøte, tinglyst den 16.09.1974, dagboknummer 106202.

Bestemmelse om bebyggelse. Bestemmelse om vann/kloakkledning. Bestemmelse om gjerde. Med flere bestemmelser.

* Obligasjon, tinglyst den 09.11.1978, dagboknummer 108065. Beløp: NOK 4 367 200.

Panthaver: Andelseierne i borettslaget. Obligasjon - fellesobligasjon for borettsinnskudd. Anf. prioritet etter obligasjon til Husbanken som til enhver tid hviler på eiendommen.

* Pantedokument, tinglyst den 06.01.2022, dagboknummer 23559. Beløp: NOK 30 000 000,-. Panthaver: Handelsbanken eiendomskreditt filia.

Dokumentet kan ses hos meglerforetaket eller utleveres på forespørsel.

Ferdigattest/brukstillatelse

Det ble utstedt ferdigattest for nybygging bolighus i 1974.

Det er mottatt byggetegninger fra kommunen. I byggetegninger er boden som i dag er innredet som et soverom definert som bod og redskapsbod med utvendig adkomst (boligens tilleggsdel). Det er ikke kjent med at det er søkt om bruksendring for nevnte areal/rom. Rommet er derfor ikke godkjent for varig opphold (boligens hoveddel). Bodene skal ihht. borettslagets retningslinjer kun benyttes til oppbevaring og ikke som beboelsesrom.

Det er ikke mottatt ferdigattest/midlertidig brukstillatelse eller byggetegninger av garasjeanlegg. Som et utgangspunkt skal det foreligge ferdigattest.

Avvik beskrevet ovenfor er å anse som lovlighetsmangler. Konsekvenser av lovlighetsmangler er at kommunen for eksempel kan gi pålegg om tilbakeføring. Kommunen kan også innkreve tvangsmulkt frem til manglene er brakt i orden. Kjøper overtar ansvar og risiko for nevnte forhold.

Vei, vann og avløp

Adkomst til borettslagets eiendom fra offentlig vei. Borettslagets bygningsmasse er tilknyttet offentlig vann- og avløpsnett via private stikkledninger. Borettslaget har selv ansvar for de private stikkledningene.

Regulerings og arealplaner

Eiendommen omfattes av detaljreguleringsplan for et område mellom Furubergvn og Karlsvognen - Vekten II, fra 2019. Reguleringsformål for eiendommen er butikk, boligbebyggelse (12 961m²), parkeringshus/-anlegg (2 606m²), turveg (1 666m²), kjørvveg (1 106m²) og gangveg (168m²). Påregnelig med byggeaktiviteter i tiden fremover.

Eiendommen omfattes av kommuneplan for Hamar kommune 2018-2030, hvor eiendommen er avsatt/utnyttet til nåværende boligbebyggelse. Det gjøres oppmerksom på at eiendommen ligger i hensynsoner for radon (H330_) og for krav vedrørende infrastruktur (H410_).

Eiendommen omfattes også av kommunedelplan for kulturminner og kulturmiljøer innenfor byvekstgrensen. Selv om eiendommen ligger innenfor plangrensen for Kommunedelplan for kulturminner og kulturmiljøer innenfor byvekstgrensen, så ligger ikke eiendommen innenfor hensynssoner eller bestemmelsesområder i selve planen.

Adgang til utleie

Med godkjenning fra styret er utleie tillatt for inntil 3 år, dersom andelseier selv eller person nevnt i borettslagsloven § 5-6 (3) har bebodd eiendommen i minst ett av de to siste årene. Godkjent utleie meldes uansett til styret for registrering.

Det gjøres oppmerksom på utleiers plikt til å radonmåle utleide deler. Målt årsmiddelverdi skal være under 200 Bq/m³ (becquerel per kubikkmeter) i oppholdsrom. I tillegg skal tiltak for å redusere radonnivået alltid gjennomføres dersom det overstiger 100 Bq/m³. Selger har ikke foretatt radonmåling. Interessenter gjøres oppmerksom på, at det som resultat av fremtidige målinger, vil kunne bli nødvendig å treffe radonreduserende tiltak. Slike tiltak vil da måtte bekostes og utføres av kjøper.

Legalpant

Borettslaget har lovbestemt første prioritets pant i andelen for opptil 2 G (folketrygdens grunnbeløp). Pantet dekker borettslagets krav på felleskostnader samt andre krav borettslaget måtte få mot andelseieren. Kommunen har legalpant for eventuelle ubetalte kommunale skatte- og avgiftskrav. Det er ellers ingen kjente heftelser registrert på, og eller som skal følge med andelen.

Kommentar konsesjon

Erverv av andelen er konsesjonsfritt.

Kommentar odelsrett

Ikke relevant for dette salgsobjektet.

Kontraktsgrunnlag

Salgs- og betalingsvilkår

Eiendommen skal overleveres til kjøper i tråd med det som er avtalt. Det er viktig at kjøper setter seg grundig inn i alle salgsdokumentene, herunder salgsoppgave, tilstandsrapport og selgers egenerklæring. Kjøper anses kjent med forhold som er tydelig beskrevet i salgsdokumentene. Forhold som er beskrevet i salgsdokumentene kan ikke påberopes som mangler. Dette gjelder uavhengig av om kjøper har lest dokumentene. Alle interessenter oppfordres til å undersøke eiendommen nøye, gjerne sammen med fagkyndig, før bud inngis. Kjøper som velger å kjøpe usett, kan som hovedregel ikke gjøre gjeldende som mangel noe kjøper burde blitt kjent med ved undersøkelse av eiendommen, eller som er tydelig beskrevet i salgsdokumentene. Hvis noe trenger avklaring, anbefaler vi at kjøper rådfører seg med eiendomsmegler eller en fagkyndig før det legges inn bud.

Kjøper har krav på at eiendommen er i henhold til avtalen. Hvis det ikke er avtalt noe særskilt, kan eiendommen ha en mangel dersom den ikke er slik kjøper må kunne forvente ut ifra blant annet boligens alder, type og synlige tilstand. Det samme gjelder hvis det er holdt tilbake eller gitt uriktige opplysninger om eiendommen som ikke er rettet i tide på en tydelig måte, og man må gå ut fra at opplysningen har virket inn på avtalen. En bolig som har blitt brukt i en viss tid, har vanligvis blitt utsatt for slitasje, og skader kan ha oppstått. Slik bruksslitasje må kjøper regne med, og det kan avdekkes enkelte forhold etter overtakelse som gjør utbedringer nødvendig. Normal slitasje og skader som trenger utbedring, er innenfor hva kjøper må forvente, og vil ikke utgjøre en mangel.

Boligen kan også ha en mangel hvis opplyst areal avviker fra faktisk størrelse. Avviket må være minst 2 prosent, og minst 1 kvadratmeter. Det er likevel ikke en mangel dersom selger godtgjør at kjøperen ikke la vekt på opplysningen, jf. avhendingsloven § 3-3 (2).

Ved beregning av et eventuelt prisavslag eller erstatning, må kjøper selv dekke tap/kostnader opp til et beløp på kr 10 000 (egenandel). Egenandel kommer først på tale når det er konstatert mangel ved eiendommen.

Hvis kjøper ikke er forbruker, selges eiendommen "som den er", og selgers ansvar er da begrenset, jf. avhl. § 3-9, første ledd 2. pkt. Avhl. § 3-3 (2) fravikes, og hvorvidt et innendørs arealavvik karakteriseres som en mangel vurderes etter avhl. § 3-8.

Informasjon om kjøpers undersøkelsesplikt, herunder oppfordringen om å undersøke eiendommen nøye, gjelder også for kjøpere som ikke anses som forbrukere. Med forbrukerkjøp menes kjøp av eiendom når kjøperen er en fysisk person som ikke hovedsakelig handler som ledd i næringsvirksomhet.

Overtakelse

Overtakelse etter nærmere avtale med selger.

Dersom annet ikke avtales, sendes skjøte/hjemmeldokument for tinglysning i etterkant av overtakelse.

Budgivning

Budgivning i forbrukerforhold

Budgivere oppfordres til å legge inn bud elektronisk. Dette gjøres på eiendommens hjemmeside på aktiv.no, ved å bruke «Gi bud»-knappen. Ved elektronisk budgivning, samtykker budgiver til elektronisk kommunikasjon. Eiendomsmegler skal legge til rette for en forsvarlig avvikling av budrunden og kan ikke videreformidle bud med en kortere akseptfrist enn kl. 12.00 første virkedag etter siste annonserte visning. Etter klokken 11:30 anbefaler vi akseptfrist på minimum 30 minutter. Bud bør legges inn i god tid før konkurrerende buds akseptfrist utløper. For øvrig henvises til forbrukerinformasjon om budgivning i salgsoppgaven. Oppdragsgiver er oppfordret til å ikke ta imot bud direkte fra budgiver, men å henvise budgiver videre til megler. Som kjøper vil du få forelagt kopi av budjournal. Alle bud vil bli gjort kjent for kjøper og selger i handelen. Øvrige budgivere kan be om å få en kopi av budjournal i anonymisert form.

Budgivning utenfor forbrukerforhold

Budgivere oppfordres til å legge inn bud elektronisk. Dette gjøres på eiendommens hjemmeside på aktiv.no, ved å bruke «Gi bud»-knappen. Ved elektronisk budgivning, samtykker budgiver til elektronisk kommunikasjon. Det anbefales at hvert bud har en akseptfrist som muliggjør en forsvarlig avvikling av budrunden. Vi anbefaler minimum 30 minutter akseptfrist. Oppdragsgiver er oppfordret til å ikke ta imot bud direkte fra budgiver, men å henvise budgiver videre til megler.

Opplysningene i salgsoppgaven er godkjent av selger. Alle interessenter oppfordres imidlertid til grundig besiktigelse av eiendommen, gjerne sammen med fagmann før bud inngis.

Omkostninger kjøpers beskrivelse

2 500 000 (Prisantydning)

240 916 (Andel av fellesgjeld)

2 740 916 (Pris inkl. fellesgjeld)

Omkostninger

7 981 (Gebyr avklaring forkjøpsrett)

240 (Panteattest kjøper)

500 (Tinglysningsgebyr hjemmelsoverføring)

500 (Tinglysningsgebyr pantedokument)

7 200 (Boligkjøperforsikring – fem års varighet (valgfritt))
2 800 (Boligkjøperforsikring Help Pluss - ett års varighet (valgfritt))

9 221 (Omkostninger totalt)
16 421 (med Boligkjøperforsikring - fem års varighet)
19 221 (med Boligkjøperforsikring inkludert ett år med Help Pluss)

2 750 137 (Totalpris. inkl. omkostninger)
2 757 337 (Totalpris. inkl. omkostninger (med Boligkjøperforsikring - fem års varighet))
2 760 137 (Totalpris. inkl. omkostninger (med Boligkjøperforsikring inkludert ett år med Help Pluss))

Regnestykket forutsetter at det kun tinglyses ett pantedokument og at eiendommen selges til prisantydning. Det tas forbehold om endringer i offentlige avgifter/gebyrer.

Betalingsbetingelser

Med mindre annet er avtalt forutsettes det at kjøpesum inkludert omkostninger er innbetalt og disponibelt på meglerforetakets klientkonto innen overtakelse. Kjøpesummen skal innbetales fra norsk finansinstitusjon og/eller fra kjøpers egen konto i norsk finansinstitusjon.

Hvitvaskingsreglene

Megler har plikt til å gjennomføre kundetiltak. Hvis kjøper ikke bidrar til at megler får gjennomført kundetiltak og dette fører til at transaksjonen ikke kan gjennomføres eller blir forsinket, misligholder kjøper avtalen. Etter 30 dager er misligholdet vesentlig. Dette gir selger rett til å heve og gjennomføre deknings salg for kjøpers regning.

Personopplysningsloven

Personopplysninger blir behandlet i samsvar med personopplysningsloven.

Boligselgerforsikring

Selger har tegnet boligselgerforsikring som dekker selgers ansvar etter avhendingsloven begrenset oppad til kr 14 000 000,-. Det er boligdelen av eiendommen som dekkes av forsikringen.

Selger har utarbeidet en egenerklæring (vedlagt i salgsoppgaven) og som kjøper må gjøre seg kjent med før budgivning. Se også punktet "Sammendrag selgers egenerklæring".

Boligkjøperforsikring

Vedlagt i salgsoppgaven følger informasjon om Boligkjøperforsikring og Boligkjøperforsikring Pluss fra HELP Forsikring AS. Boligkjøperforsikring er en rettshjelpsforsikring som gir trygghet og profesjonell juridisk hjelp dersom det oppdages uventede feil eller mangler ved boligen de neste fem årene.

Boligkjøperforsikring Pluss har samme dekning som boligkjøperforsikring, med tillegg av fullverdig advokathjelp på viktige rettsområder i privatlivet. Boligkjøperforsikring Pluss betales årlig. Les mer om begge forsikringene i vedlagte materiell eller på help.no. Det gjøres oppmerksom på at boligkjøperforsikring kun kan tegnes av forbruker. Meglerforetaket mottar kr 4 200/4 600/5 000 i kostnadsgodtgjørelse, avhengig av boligtype, samt et tillegg på kr 1 000 ved salg av Boligkjøperforsikring Pluss.

Meglere vederlag

Det er avtalt en fast provisjon på kr 49.000,- ved gjennomføring av salgsoppdraget. I tillegg kommer tilretteleggingsgebyr (kr 15.900,-), oppgjørshonorar (kr 6.250,-), markedspakke (kr 22.500,-) samt innhenting av opplysninger og tinglysning av sikringsobligasjon (kr 15.000,-). Alle beløp er inklusive mva. Meglerforetaket har ikke krav på provisjon og oppgjørshonorar dersom handel ikke kommer i stand i oppdragstiden eller hvis oppdraget sies opp.

Ansvarlig megler

Sindre Ilseth Heia
Eiendomsmegler
sindre.ilseth.heia@aktiv.no
Tlf: 915 95 510

Aktiv Eiendomsmegling Hamar AS, Strandgata 61
2317 Hamar
Tlf: 625 55 820

Salgsoppgavedato

16.12.2024



Du ønskes velkommen inn i en lys entré med plass til sko og oppheng av yttertøy.



Videre kommer du inn i en gang med god oppbevaringsplass i medfølgende garderobeskap.



Inngangsparti. Med leiligheten følger en garasje på 14m² med mulighet for elbil-lader i felles garasjeanlegg.



Stuen er det naturlige oppholdsrommet i leiligheten, og er et lyst og trivelig rom.



Stuen har store vindusflater mot to ulike himmelretninger som sørger for rikelig med naturlig lys. Det er også montert innvendig solskjerming.



Stuen har velholdt standard med laminat på gulv og panel på veggene malt i en lys varm farge.



Stuen er romslig med god plass til både sofagruppe med salongbord, mediemøblement og et spisebord.



Grunnpakke kabel-TV/bredbånd fra Telenor er inkludert i felleskostnadene.



Leiligheten ligger i byggets 1. etasje og har en god planløsning med lettmøblerte rom.



Fra stuen har du utgang en stor og solrik sydvendt terrasse på ca. 24m² som var ny i 2018 og som har trapp ut til fellesarealene.

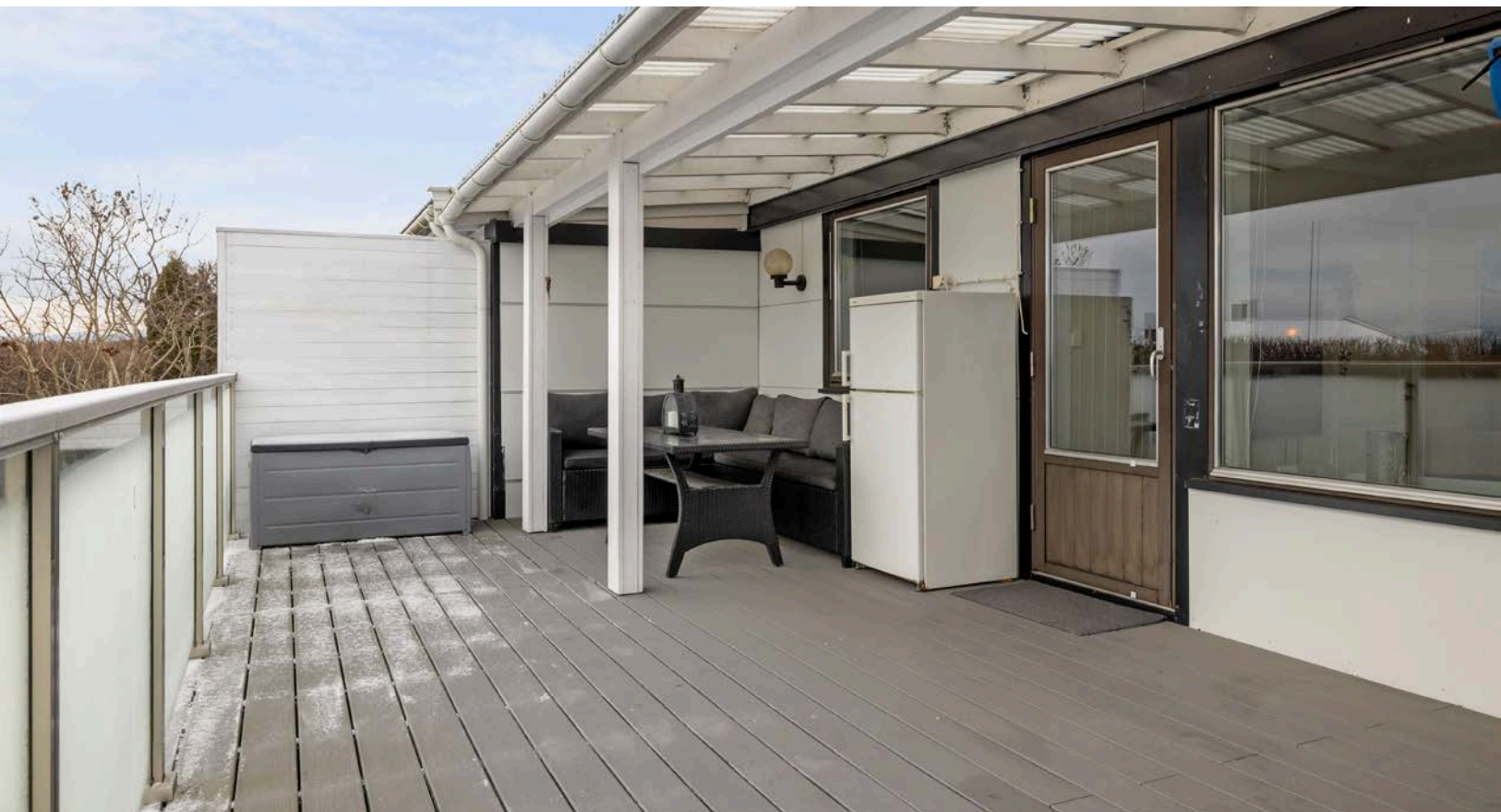

Terrassen er delvis overbygget, har kompositt terrassebord og rekkverk med glassfelt. Det er god plass til flere sittegrupper og beliggenheten mot syd sørger for gode solforhold.



Kjøkkenet ligger i en fin delvis åpen løsning med stuen, naturlig adskilt og samtidig åpent og sosialt.

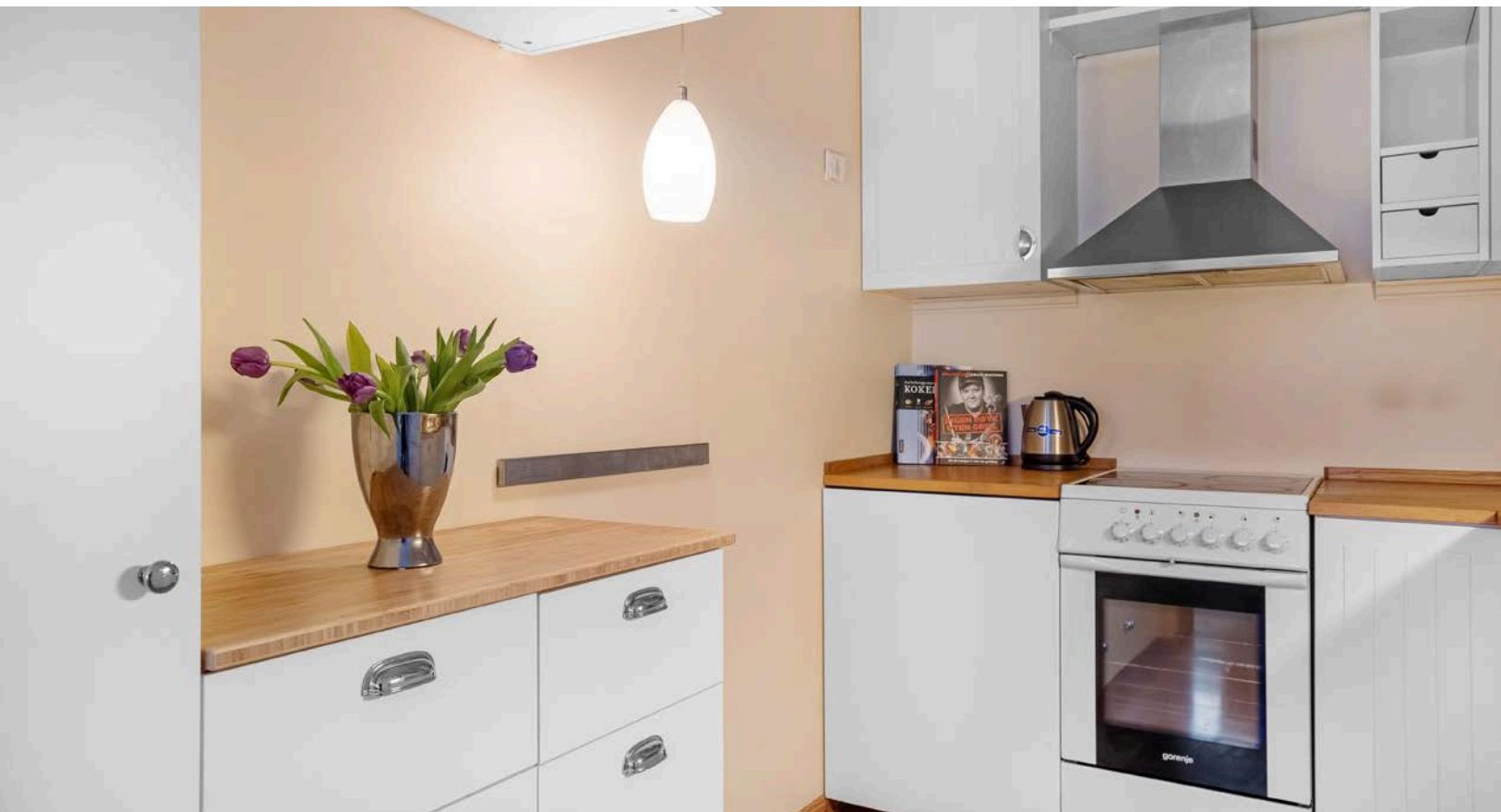

Innredningen har lyse fronter og heltre benkeplate med nedfelt oppvaskkum.



Lys og velholdt kjøkkeninnredning med god skap- og benkeplass.



Leiligheten har et lyst soverom som vender ut mot terrassen og rolige fellesarealer.



På soverommet er det plass til både seng og en kontorpult eller kommoder.



Det er god oppbevaringsplass i plassbygget garderobe.



Baderommet har våtromsbelegg fra 2002 på gulv, hvite fliser på veggene og stråleovn over dør.



Baderommet er utstyrt med vegghegt servant med speil over, dusjhjørne med innfellbare glassdører og gulvstående toalett.



Oppbevaringsplass i vegghegt skap i tillegg til gulvstående skap. Det er også plass og opplegg for vaskemaskin og tørketrommel over om ønskelig.



Bod innredet som soverom (ikke godkjent). Det gjøres oppmerksom på at rommet ikke er godkjent for varig opphold og skal ihht. borettslagets retningslinjer kun benyttes til oppbevaring og ikke som beboelsesrom.



Leiligheten har en attraktiv beliggenhet på Hamar vest - et landlig og samtidig sentralt område.



Naturområdet Furuberget er nærmeste nabo til borettslaget. Mjøsa er også bare en liten gåtur fra leiligheten. Bybussen stopper like ved og det er ca. 3 km til Hamar sentrum med alle fasiliteter

Plantegning



Plantegningen er en ikke målbart illustrasjon og avvik kan forekomme.

Plantegningen er ikke i målestokk og noe avvik kan forekomme.
Megler/selger tar ikke ansvar for evt. feil.

Vedlegg

Salg
Karlsvognen 6E
2315

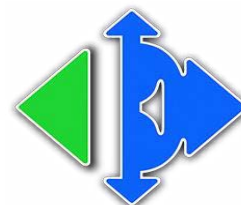

www.e3.no

Boligens tekniske tilstand:

Antall TG

0	TG 0	Ingen avvik
3	TG 1	Ingen vesentlige avvik
7	TG 2	Vesentlige avvik
0	TG 3	Store eller alvorlige avvik
0	TG iu	Ikke undersøkt

Utført av:
Takstmann
Arild Hoberg
Dato: 07/11/2024

Bukkholtvegen 60
Stange 2335
91829037
arild@hobergtakst.no



Dersom bygningsdelen kun har en tilstandsgrad og ikke er beskrevet, betyr det at det ikke er noen avvik i forhold til det som kan forventes. Alder tatt i betraktning.

Takstmannens utdypende vurdering av bygningsdeler med TG 2 og TG 3 finnes på siste siden(e) i denne rapporten.

Denne rapporten er gyldig i 12 mnd.

OM EIERSKIFTERAPPORT™

Rapporten er bygget på BMTFs faglige rammeverk for tilstandsanalyse ved salg av bolig, NS3600 og avhendingslova. I denne tilstandsanalysen legges det stor vekt på å kontrollere bygningsdeler hvor det erfaringsmessig kan oppstå konflikter. Rapporten tilfredsstiller lov om avhending av fast eiendom med endringer i avhendingslova (tryggere bolighandel) fra 1.1.2022.

AVGRENSNING:

EIERSKIFTERAPPORT™ er godkjent av Byggmestrenes Takseringsforbund og kan kun benyttes av BMTF-sertifiserte takstmenn. Rapporten er spesielt godt egnet for eierskifte av boliger. Rapporten erstatter ikke kjøpers undersøkelsesplikt eller selgers opplysningsplikt i henhold til lov om avhending av fast eiendom.

NIVÅ AV ANALYSEN:

Tilstandsanalysen utføres ved grundige visuelle observasjoner kombinert med undersøkelser, målinger, bruk av egnede instrumenter og registreringer. Dersom det er mistanke til høyt fuktnivå i vegger mot våtrom, eller i rom under terreng kan tilstandsanalysen omfatte destruktive inngrep som for eksempel hullboring i vegger.

Det kan utføres inngrep i vegg eller etasjeskillere ved bad og i rom under terreng for undersøkelse av fukt ved mistanke til alvorlige avvik. Alle bygningsdeler blir undersøkt, med stor vekt på de områdene som takstmannen, erfaringsmessig, kjenner som svake punkter. Selv om takstmannens analyse er svært grundig, kan det forekomme skjulte feil og mangler.

For bolig er referansenivået for de ulike rom og bygningsdeler gitt som krav til tilstandsgrad TG 1, det vil si uten skader og fagmessig riktig utført og i henhold til gjeldende lov/forskrift som gjelder for den aktuelle boligen der ikke tilleggene angir annet. Generelt er referansenivået byggeforskrifter som var gjeldende når bygningen/bygningsdelen ble byggesøkt.

LEVETIDSBETRAKTNINGER:

Når det refereres til levetid er dette basert på takstmannens erfaringstall og Byggforskserien 700.320 Intervaller for vedlikehold og utskifting av bygningsdeler, SINTEF Byggforsk.

Levetidsbetraktningene beregnes med hovedvekt på takstmannens skjønnsmessige vurdering av den enkelte bygningsdelens antatte gjenstående levetid. Dette avhenger også av forskjellige faktorer som kan gjøre seg gjeldende når det gjelder værforhold og bruk.

Levetiden vil variere noe dersom andre kriterier enn teknisk levetid, som for eksempel vedlikehold, estetikk, økonomi, sikkerhet, funksjon eller andre brukerønsker, er lagt til grunn.

VÆR OPPMERKSOM PÅ

Egenerklæringskjema skal alltid legges frem for rapportansvarlig før tilstandsanalysen påbegynnes. Dersom egenerklæring ikke foreligger, vil dette komme tydelig frem på en av de siste sidene av rapporten under ovenstående overskrift.

Dersom det er lagt frem dokumentasjon av pågående byggesaker og/eller manglende ferdigattest, og/eller midlertidig brukstillatelse. Så vil også dette komme tydelig frem på en av de siste sidene av rapporten under samme overskrift som over.

KOSTNADSVURDERING VED TG3

Dersom det er angitt TG3 på en bygningsdel i denne rapporten, så vil det være angitt et antatt kostnadsoverslag over hva det vil koste å sette den i stand, uten å øke standarden.

PIPER OG ILDSTEDER:

Grundig undersøkelse av piper og ildsteder anbefales utført i samråd med offentlige godkjenningsmyndigheter.

ELEKTRISK ANLEGG OG BRANNFØREBYGGENDE TILTAK:

Ved omsetning av bolig vil man ofte få endring i bruk av det elektriske anlegget. BMTF anbefaler på generelt grunnlag at en registrert elektroinstallatør foretar en kontroll av boliginstallasjon ved eierskifte.

Dette kan for eksempel være en rapport fra periodisk kontroll av boliginstallasjon i henhold til NEK 405-2, som omfatter kontroll av både det elektriske og det branntekniske anlegget.

MER OM TILSTANDSGRADENE I DENNE RAPPORTEN:

TG 0	<p>TG 0 betyr at bygningsdelen ikke har noen avvik.</p> <ul style="list-style-type: none"> * Det er ingen tegn til slitasje. * Dokumentert fagmessig godt utført. * Det er ingen merknader.
TG 1	<p>TG1 betyr at bygningsdelen kan ha mindre avvik.</p> <ul style="list-style-type: none"> * Som forventet i forhold til alder/bruksslitasje. * Strakstiltak anses ikke som nødvendig.
TG 2	<p>TG 2 betyr at bygningsdelen kan ha vesentlige avvik. Eksempler på TG2 kan være at bygningsdelen er:</p> <ul style="list-style-type: none"> * Feil utført. * Skadet, eller symptomer på skade. * Svært slitt. * Nedsatt funksjon. * Utgått på dato. * Kort gjenværende brukstid. * Det er behov for tiltak i nær fremtid. * Det er grunn til overvåkning av denne bygningsdelen.
TG 3	<p>TG 3 betyr at bygningsdelen kan ha store eller alvorlige avvik. Eksempler på TG3 kan være at bygningsdelen er:</p> <ul style="list-style-type: none"> * Har total funksjonssvikt * Fyller ikke lenger formålet * Er en fare for liv og helse <p>Det er et akutt behov for tiltak, og/eller det er avvik fra lover eller forskrifter som gjelder for den aktuelle bygningsdelen eller byggverket.</p>
TG iu	<p>TG iu betyr at bygningsdelen ikke er undersøkt. Denne tilstandsgraden skal kun benyttes unntaksvis. Eksempler kan være:</p> <ul style="list-style-type: none"> * Snødekket tak og krypekjeller uten inspeksjonsmulighet på tidspunktet for analysen * Bygningsdelen, arealet eller rommet er ikke tilgjengelig for inspeksjon på tidspunktet for analysen

EIENDOMSDATA:

Matrikkeldata: Gnr:1, Bnr: 4514

Hjemmelshaver: Roger Husebæk

Seksjonsnummer:

Festenummer:

Andelsnummer: 6205

Byggeår: 1975

Tomt: 18506,9m² m²

Kommune: Hamar

BEFARINGEN:

Oppdragsgiver: Roger Husebæk

Befaringsdato: 30.10.2024

Fuktmåler benyttet: Protimeter MMS3

Vann: Offentlig

Avløp: Offentlig

Adkomst: Offentlig

OM TOMTEN:

Felles tomt med plen, beplantning, belegningsstein, betongtrapper, asfaltert adkomst ifbm. garasjeanlegget.

OM BYGGEMETODEN:

Terrasseleiligheter.

Antar støpt plate på mark, bindingsverk med fasadeplater, flatt tak tekket med en type papp tekking. Terrasse med Leca punkt fundament, impregnerte materialer og kompositt gulv. rekkverk i glass og stål.

OVERORDNET FAGLIG VURDERING AV EIENDOMMEN:

Boligen fremstår i bra stand, med behov for vanlig vedlikehold. Det ble ikke avdekket behov for bygningsmessige strakstiltak. Forøvrig vises det til beskrivelser for de enkelte bygningsdeler i rapporten.

ANNET:

- Oppvarming med strøm/panelovner. Varmekabler på bad med varmekabler og termostattstyring.
- EL bil lader i garasje.
- Detalj regulering av Kiwi, ukjent om det blir realisert iflg. eier.

DOKUMENTKONTROLL:

Følgende dokumenter ble fremlagt:

- Byggetegninger.
- Ferdigattest.
- HK- kommuneplan 2018 - 2030.
- Kommuneplan.
- Matrikkeldata.
- Opplysninger om eiendomsskatt.
- Gebyrer.
- Innkalling til årsmøte 2024.
- Protokoll til ekstraordinært årsmøte 2021 for Vega Borettslag.
- Innkalling til ekstraordinær generalforsamling.
- Protokoll til årsmøte 2024 for Vega Borettslag.
- Ortofotorapport.
- Oversiktskart.
- Planrapport.
- Reguleringsbestemmelser Vekten II- Reguleringskart.
- Info. vann og avløp.
- Vegstatuskart.
- Div. Megleropplysninger.
- Fritekst.
- Grunnkart.
- Husordensregler.

BESKRIVELSE AV INNVENDIGE OVERFLATER (vegger, tak og gulv):

Vegg: Malt trepanel, glatt malt gips, mdf panel og keramiske fliser.

Tak: Glatt malt og plater.

Gulv: Laminat, belegg og keramiske fliser.

FORMÅL MED ANALYSEN:

Salg.

VESENTLIGE ENDRINGER ETTER BYGGEÅR:

Ikke oppgitt.

FELLESKOSTNADER:

Totale felleskostnader pr. d.d. kr 4.299,- pr. md.

AREALER OG ANVENDELSE:

Arealmålingene i denne rapporten måles etter Norsk Standard 3940. Arealer oppgis i hele kvadratmeter i denne rapporten, og gjelder for det tidspunkt rapporten er datert.

EIERSKIFTERAPPORT™

MÅLEVERDIGE AREALER:

Større arealer enn nødvendig åpninger for trapp, heis sjakter og lignende regnes ikke med i etasjens areal. Rom som skal måles må være tilgjengelig, slik at det kan måles. Rommene kan stride mot byggeforskriftene, men likevel være måleverdig.

AREALBEGREPER:

BRA-i =Internt bruksareal
BRA-e =Eksternt bruksareal
BRA-b =Innglasset balkong
TBA =Terrasse- og balkongareal

ENDRINGER:

Rom som ligger utenfor boenheten, men som eier har påvist og/eller opplyst at tilhører boenheten, er oppmålt og inkludert i BRA-e. Det er ikke fremvist dokumentasjon på at rommet tilhører boenheten, med mindre dette er angitt særskilt. Rom utenfor boenheten kan omdisponeres av borettslaget/sameiet og dette kan påvirke boligens BRA. Vær oppmerksom på at NS 3940:2023 og eierseksjonsloven har ulik definisjon av fellesareal. Ved arealmåling gjelder NS 3940:2023 som definerer fellesareal slik: Delen av bygning som brukes av to eller flere bruksenheter eller til bygningens forvaltning, drift eller vedlikehold.

NB:

Ved overgang fra eldre versjon av NS3940 til revidert utgave med nye måleregler, kan det forekomme små arealavvik for rapporter utført mellom Oktober 2023 og Juni 2024.

AREAL BOLIG:

Etasje:	BRA-i	BRA-e	BRA-b	TBA	P-Rom m ²	S-Rom m ²
1-etasje	58				54	4
Terrasse				24		
SUM BYGNING	58			24	54	4
SUM BRA						

AREAL GARASJE/UTHUS:

Etasje:	BRA-i	BRA-e	BRA-b	TBA	P-Rom m ²	S-Rom m ²
Garasje		14				14
SUM BYGNING		14				14
SUM BRA						

BRA-i:

Vf, gang, bad, bod som er innredet til sov (ikke godkjent), kjøkken, stue og soverom.

BRA-e:

Garasje.

MERKNADER OM AREAL:

Areal målt med laser.

MERKNADER OM ANDRE BYGNINGSDELER:

FORUTSETNINGER: (Værforhold, hindringer, etc.):

Sol ca. 5 grader og pent vær.

EIERSKIFTERAPPORT™

ANDRE MERKNADER:

TILSTEDE VED BEFARINGEN:

Roger Husebæk

BMTF

TILSTANDSRAPPORT

BMTF

BYGGMESTER:

En BMTF-sertifisert takstmann er en byggmester e.l.l. som er medlem av Byggmestrenes Takseringsforbund. Det vil si han/hun har minimum 6 års erfaring med å analysere, reparere og bygge boliger.

Mester er en beskyttet tittel som deles ut av Kongen til den som oppfyller de kvalifikasjonskrav som blir stilt i medhold til lov om mesterbrev i håndverk og annen næring.

Den BMTF-sertifiserte takstmannen skal alltid etterleve de etiske regler og regelverket som gjelder for Byggmestrenes Takseringsforbund.

INTEGRITET:**UAVHENGIG TAKSTMANN**

Denne rapporten er utarbeidet av en uavhengig takstmann uten bindinger til andre aktører i eiendomsbransjen. Takstmannen har verken et ansettelsesforhold til, eller økonomisk interesse i sin oppdragsgivers virksomhet. For nærmere beskrivelse av kravene til takstmannens integritet, se BMTFs etiske retningslinjer på www.BMTF.no

Ansvarlig for rapporten:

Arild Hoberg

Takstmann og Murmester med 40 års erfaring fra nybygg, rehabilitering, tilstandsvurdering og kalkulasjon

07/11/2024

Arild Hoberg

1. Våtrom**1.1 Bad / vaskerom****TG 2** 1.1.1 Overflate vegger og himling

Det er ikke påvist riss og sprekker.

Det er ikke påvist sprekker i fuger.

Det er ikke påvist bom (hulrom) under fliser.

Det er ikke påvist fuktskader, spor etter skadedyr.

Det er ventiler som kan åpnes.

Keramiske fliser vegg og glattmalt tak. Servant med 1 greps blandebatteri, speil, skap på vegg og frittstående, wc, dusj med 1 greps blandebatteri, garnityr og glassdører. Vaskemaskin og tørketrommel. Tilluft mellom dørblad og terskel, naturlig avtrekk med ventil på vegg. Stråleovn over dør.

Merknader: Ingen feil eller mangler utover vanlig vedlikehold.

Ingen dokumentasjon ble fremlagt.

Alder på membran og flis.

Normal levetid for fliser og smøremembran på vegg før utskifting: 10 til 20år



TG 2 1.1.2 Overflate gulv

Det er ikke påvist riss og sprekker.

Det er ikke påvist sprekker i fuger.

Det er ikke påvist spor etter råteskade, muggvekst eller skadedyr.

Det er påvist tilfredsstillende fall til sluket.

Terskel er vurdert som tilfredsstillende.

Det er ikke påvist knirk i gulvet.

Det er påvist tilfredsstillende høydeforskjell fra toppen av sluket til toppen av membranen ved dørterskelen.

Det er ikke påvist flekker eller andre skader.

Nytt våtromsbelegg 2002, som går ned i sluk med klemring.

Merknader: Fall til sluk ca.2,5cm. Gulvbelegg går opptil underkant av terskel ca.2cm.

Ingen dokumentasjon ble fremlagt.

Alder på badet.

Normal levetid på våtrom, vinylbelegg før utskifting 10 - 30år.

TG 2 1.1.3 Membran, tettesjiktet og sluk

Membranen er fra Ukjent

Det er ikke påvist avvik i forhold til sluk, rørgjennomføringer, mansjetter eller klemring.

Det er muligheter for å rengjøre sluk.

Det er ikke påvist tegn på feil utførelse, feil materialvalg, skadelig fukt eller utettheter.

Arbeidet vurderes som fagmessig utført.

Det er ikke boret hull i tilstøtende rom eller fra undersiden. Se under.

Det er fuktkontrollert med egnet fuktmåleverktøy. Se under.

Våtromsbelegg på gulv og det antas at det er smøremembran vegg bak flis og over belegg.

Merknader: Det ble ikke boret hull i tilstøtende vegg, da det står et garderobereskap foran veggen.
 Det ble fuktkontrollert med egnet kontrollutstyr, uten å registrere for høye fuktverdier.
 Ingen dokumentasjon på membranarbeid vegg eller gulv.
 Alder på membran.
 Normal levetid på våtrom, vinylbelegg før utskifting 10 - 30år.
 Normal levetid for fliser og smøremembran på vegg før utskifting: 10 til 20år

2. Kjøkken

TG 1 2.1 Kjøkken

Vanninstallasjonen er fra Ukjent

Det er ikke påvist knirk, skader eller fuktskjolder på gulvet.

Det er påvist fukt ved kjøleskap, vaskemaskin, varmtvannsbereder eller andre vanninstallasjoner. Se under.

Det er ikke påvist avvik i forhold til trykk i vannkran.

Det er ikke påvist avvik i forhold til avrenning fra avløp.

Det er ikke påvist symptomer på fukt og råte i nabokonstruksjoner.

Kjøkkeninnredning med profilerte og slette fronter og heltre benkeplate. Oppvaskkum og skyllekum i rustfritt stål med 1-greps blandeblender, integrert oppvaskmaskin, komfyr med platetopp, avtrekk over platetopp med kullfilter, kjøleskap/fryseskap.

Keramiske fliser over oppvaskkum og lys under overskap. Avløpsrør av plast og kobber vannrør.

Varmekabel til vannrør med bryter i benkeskap.

Merknader: Kjøkken fremstår i bra stand i forhold til alder.

Noe vedlikehold må påregnes

3. Andre Rom

TG 2 3.1 Andre rom

Andre rom fremstår i bra stand. med behov for generelt vedlikehold.

Merknader: Hakk i gulv stue og kjøkken, slitasje terskler m.m.

Behov for generelt vedlikehold.

4. Vinduer og ytterdører

TG 1 4.1 Vinduer og ytterdører

Det er ikke påvist punkterte glass.

Det er ikke påvist avvik ved beslag, vannbord, omramming, karm eller ytre tetting.

Dører og vinduer vurderes som sikre mot vanninntrengning i konstruksjonen.

Vindu og ytterdører med 2-lags energiglass fra 1996.

Merknader: Det ble foretatt en enkel funksjonstest av tilfeldig valgte vinduer og dører i boligen. Ingen avvik ble registrert.

For å avdekke punktert glass kreves rett lys og temperatur.

Det ble ikke påvist feil eller mangler utover vanlig vedlikehold.

Normal levetid for trevinduer før utskifting: 20 til 60år

5. Balkonger, verandaer og lignende

TG 1 5.1 Balkonger, verandaer og lignende

Konstruksjonen vurderes som forsvarlig festet.
 Det er ikke påvist svekkelser i forankring eller understøtting.
 Det er ikke påvist skader, slik som avskalling, deformasjoner, riss, sprekker, råteskader og/eller rust på overflater.
 Vannavrenning vurderes som tilstrekkelig.
 Oppkant mot vegg og dør vurderes som tilstrekkelig.

Ny terrasse i 2018 iflg. eier.
 Terrasse med trapp oppført av normalt solide impregnerte trematerialer, med kompositt gulv og rekkverk av glass og stål. Tak over deler av terrassen med takrenne og nedløp. Lyspunkt og kontakter.

Merknader: Ingen merknader utover vanlig vedlikehold.

6. VVS

TG 2 6.1 WC og innvendige vann- og avløpsrør

Innvendige vann og avløpsrør er fra 1975
 Hovedstoppekranen er lokalisert og funksjonstestet.
 Materiale, sammenkoblingspunkter, kondensisolasjon og termisk isolasjon vurderes som tilfredsstillende.
 Vannrør: Anlegget er skjult og uten dokumentasjon, men kan likevel fungere greit.
 Materiale og sammenkoblingspunkter vurderes som tilfredsstillende.
 Stakeluker og lufting vurderes som tilfredsstillende
 Avløpskapasiteten vurderes som tilfredsstillende.
 Lukt fra avløpssystemet vurderes som tilfredsstillende.
 Materialet vurderes ikke som utgått på dato.
 Avløp: Anlegget er skjult og uten dokumentasjon, men kan likevel fungere greit.
 Det er ingen WC med innebygget sisterner.

Stoppekran er plassert i kjøkkenbenk.
 Gulvmontert wc.
 Vannrør av kobber og avløp av plast.

Merknader: Dokumentasjon på anlegget ble ikke fremlagt.
 Det ble ikke avdekket synlige tegn til svekkelser eller lukt fra vann eller avløpsrør.
 Forventet levetid for vannrør av plast/PE/PEX før utskifting 25 til 75år
 Forventet levetid for vannrør av kobber før utskifting 25 til 50år
 Forventet levetid på avløpsrør PVC før utskifting 25 til 75år

TG 2 6.2 Varmtvannsbereder

Varmtvannsbereder er fra 1992
 Det er påvist avdrypp og fuktskjolder ved bereder. Se under.
 Berederens plassering er ikke tilfredsstillende.
 Berederen er ikke lekkasjesikret.

Bereder fra 1992 plassert i kjøkkenbenk.

Merknader: Det ser ut til at det har vært fuktighet i benkeskap tidligere.
 Det er ikke sluk i benkeskap. fbm. bereder.
 Normal levetid for varmtvannsbereder før utskifting: 15-30 år

TG 2 6.3 Ventilasjon

Boligen har naturlig ventilasjon.
 Boligen har ikke mekanisk ventilasjon.
 Boligen har ikke balansert ventilasjon.
 Det er ikke påvist fukt og mugg i filtre.
 Tilluft, avtrekk og luftutveksling vurderes som ikke tilfredsstillende.

Naturlig ventilasjon med ventiler over vindu og veggventil på bod/sov alkove, ventil i vegg sjakt til over tak på bad.
 Avtrekksvifte med kullfilter over kokeplater.

Merknader: Ventilasjon vurderes som mangelfull.

7. Elektrisk anlegg og samsvarserklæring

7.1 Elektrisk anlegg og samsvarserklæring

Når det gjelder resultater fra det lokale el-tilsynet: Se eventuelt eiers egenerklæringsskjema.
 Det lokale el-tilsynet gjennomførte tilsyn sist i 2008 Resultatet var tilfredsstillende.
 Det var tilsyn på anlegget for mer enn fem år siden.
 Det elektriske anlegget ble installert i 1975
 Det elektriske anlegget ble totalrehabilitert i Ukjent
 I følge eier/opplegsgiver har det ikke vært brann, brantilløp eller varmgang i anlegget. Se eventuelt egenerklæringsskjema fra selger.
 I følge eier/opplegsgiver løses ikke sikringene ut ofte. Se eventuelt egenerklæringsskjema fra selger.
 I følge eier/opplegsgiver finnes det kursfortegnelse.
 I følge eier/opplegsgiver er antallet sikringer i samsvar med kursfortegnelse.
 Det er ikke påvist at plugg på varmtvannsbereder er brunsvidd.
 Det er ikke observert synlige tegn på termiske skader på kabler, brytere, downlights, stikkontakter eller elektrisk utstyr.
 Kabler er tilstrekkelig festet.
 Det er tegn på at kabelinnføringer og hull i inntak og sikringsskap er tette.
 Det er fremlagt samsvarserklæring.

Montert ny måler 04.01.2018 med samsvarserklæring.
 Sikringer i fra byggeår med porselenssikringer.

Merknader: Det ble ikke fremlagt dokumentasjon på El. anlegget fra 1975.
 Det foreligger ingen opplysninger om arbeid på el. anlegget etter 1999.
 Det ble ikke avdekket løse ledninger i boligen, eller andre visuelle feil eller mangler. Det lokale el.tilsynet (DLE) hadde tilsyn 2008, ingen feil eller mangler.
 Historisk sett har boliger normalt blitt kontrollert omtrent hvert 20. år Normal levetid for elektrisk anlegg før utskifting er 20 - 40 år.
 Teknisk tilstand på det elektriske anlegget er ikke vurdert, da det bør utføres av en fagkyndig på området.
 Vi anbefaler på generelt grunnlag at en registrert elektroinstallatør foretar en kontroll av boliginstallasjon ved eierskifte

Vær oppmerksom på:

Egenerklæringsskjema er levert før oppstart av oppdraget.
 Det er fremlagt godkjente tegninger av boligen.
 Det foreligger ikke oppdaterte godkjente byggetegninger som samsvarer med boligen, se under.
 Det er ingen avvik i forhold til rømming og romhøyde, ut ifra gjeldende forskrifter for da boligen/rommene ble byggemeldt.

Tilleggsopplysninger:

Boligselskap: 4747 Vega Borettslag
Organisasjonsnr: 950.129.980
Andelseier: Roger Husebæk
Leieobjektnr: 6205
Adresse: Karlvognen 6 E, 2315 HAMAR
Andelsnummer: 6205
Borettsinnskudd: kr 30.000,-
Hjemmeside: <http://vega-borettslag.no>

Takstmannens vurdering ved TG2:

1.1.1 Bad / vaskerom Overflate vegger og himling

Mangel på dokumentasjon og alder.

1.1.2 Bad / vaskerom Overflate gulv

Alder og manglende dokumentasjon.

1.1.3 Bad / vaskerom Membran, tettesjiktet og sluk

Manglende dokumentasjon og alder.

3.1 Andre rom

Merknader over.

6.1 WC og innvendige vann- og avløpsrør

Alder kobberør.

6.2 Varmtvannsbereder

Alder bereder, det er grunn til overvåkning av berederen (32år).

6.3 Ventilasjon

Merknader over.

Takstmannens vurdering ved TG3:

EGENERKLÆRINGSSKJEMA

Til orientering vil dette skjema være en del av salgsoppgaven

Meglerfirma **ALIV EIENDOMSMEGLING HAMAR AS** Oppdragsnr. **1213240197**

Adresse **WÆLSVOGNET 6E**

Postnr. **2315** Sted **HAMAR**

Er det dødsbo? Nei Ja
Salg ved fullmakt? Nei Ja
Har du kjennskap til eiendommen? Nei Ja

Dersom eiendommen selges ved fullmakt, navn på fullmektig _____

Når kjøpte du boligen? **2018** Hvor lenge har du bodd i boligen? **6** År **1** Mnd

Har du bodd boligen siste 12 mnd? Nei Ja

I hvilket forsikringsselskap har du tegnet villa/husforsikring? **IF** Polise/avtalenr. **560726**

Selger 1 Fornavn **ROGER** Etternavn **HUSEBÆK**

Selger 2 Fornavn _____ Etternavn _____

SPØRSMÅL FOR ALLE TYPER EIENDOMMER (spørsmål som besvares med «Ja», skal beskrives nærmere i «Beskrivelse»)

1. Kjenner du til om det er/har vært feil tilknyttet våtrommene, f.eks. sprekker, lekkasje, råte, lukt ellersoppkader?
 Nei Ja Beskrivelse _____
2. Kjenner du til om det er utført arbeid på bad/våtrom? Hvis nei, gå til punkt 3.
 Nei Ja Beskrivelse _____
- 2.1 Redegjør for årstallet og hva som ble gjort:
Beskrivelse _____
- 2.2 Ble tettesjikt/membran/sluk oppgradert/fornytt?
 Nei Ja Beskrivelse _____
- 2.3 Hvem er arbeidet utført av? Eventuelt firmanavn og navn på håndverker opplyses.
Beskrivelse _____
- 2.4 Er arbeidet, eller deler av arbeidet, utført av ufaglært eller ved egeninnsats/dugnad?
 Nei Ja Beskrivelse _____
- 2.5 Er forholdet byggemeldt? Nei Ja
3. Kjenner du til om det er/har vært tilbakeslag av avløpsvann i sluk eller lignende?
 Nei Ja Beskrivelse _____
4. Kjenner du til om det er feil ved/utført arbeid/eller vært kontroll på vann/avløp? Hvis nei, gå videre til punkt 5.
 Nei Ja Beskrivelse _____

Initialer selger:

Initialer kjøper (ved oppgjørsopdrag):

1

- 4.1 Er arbeidet utført av ufaglært eller ved egeninnsats/dugnad?
 Nei Ja Beskrivelse
- 4.2 Hvem er arbeidet utført av? Eventuelt firmanavn og navn på håndverker opplyses.
 Beskrivelse
5. Kjenner du til om det er/har vært problemer med drenering, fuktinnsig, øvrig fukt eller fuktmerker i underetasjen/kjellere?
 Nei Ja Beskrivelse
6. Kjenner du til om det er/har vært problemer med ildsted/skorstein/pipe, f.eks. dårlig trekk, sprekker, pålegg, fyringsforbud eller lignende?
 Nei Ja Beskrivelse
7. Kjenner du til om det er/har vært f.eks. sprekker i mur, skjeve gulv eller lignende?
 Nei Ja Beskrivelse
8. Kjenner du til om det er/har vært sopp/råteskader/insekter eller skadedyr i boligen som: rotter, mus, maur eller lignende?
 Nei Ja Beskrivelse
9. Kjenner du til om det er/har vært skjeggkre i boligen?
 Nei Ja
10. Kjenner du til om det er/har vært utettheter i terrasse/garasje/tak/fasade?
 Nei Ja Beskrivelse
- 10.1 Har det vært utført arbeid på takteking/takrenner/beslag? Hvis ja; beskriv hvilke tiltak som er utført.
 Nei Ja Beskrivelse
- 10.2 Hvem er arbeidet utført av? Eventuelt firmanavn og navn på håndverker opplyses.
 Beskrivelse
11. Kjenner du til om det er/har vært utført arbeider på el-anlegget eller andre installasjoner (f.eks. oljetank, sentralfyr, ventilasjon)?
 Hvis nei, gå videre til punkt 12.
 Nei Ja Beskrivelse
- 11.1 Hvem er arbeidet utført av? Eventuelt firmanavn og navn på håndverker opplyses.
 Beskrivelse
- 11.2 Foreligger det samsvarserklæring (i henhold til forskrift om elektriske lavspenningsanlegg)?
 Nei Ja Beskrivelse
12. Kjenner du til om det er utført kontroll av el-anlegget og/eller andre installasjoner (f.eks. oljetank, sentralfyr, ventilasjon, varmepumpe)?
 Nei Ja Beskrivelse
13. Kjenner du til om ufaglærte har utført arbeider som normalt bør utføres av faglærte personer, utover det som er nevnt tidligere (f.eks. på drenering, murerarbeid, tømrerarbeid etc)?
 Nei Ja Beskrivelse
14. Har du ladeanlegg/ladeboks for elbil i dag?
 Nei Ja Kommentar
15. Kjenner du til forslag eller vedtatte reguleringsplaner, andre planer, nabovarsel eller offentlige vedtak som kan medføre endringer i bruken av eiendommen eller av eiendommens omgivelser?
 Nei Ja Beskrivelse

Initialer selger:

Initialer kjøper (ved oppgjørsoppdrag):

2

16. Kjenner du til om det foreligger påbud/heftelser/krav/manglende tillatelser vedrørende eiendommen?
 Nei Ja Beskrivelse
17. Er det nedgravd oljetank på eiendommen?
 Nei Ja Beskrivelse
- 17.1 Hvis ja, har kommunen gitt dispensasjon til at den nedgravde oljetanken kan bli liggende, for eksempel ved at den nedgravde oljetanken tømmes, saneres eller fylles igjen med masser?
 Nei Ja Kommentar
18. Selges eiendommen med utleiedel, leilighet eller hybel e.l.? Hvis nei, gå videre til punkt 18.2.
 Nei Ja Beskrivelse
- 18.1 Hvis ja, er ovenfor nevnte godkjent for utleie hos bygningsmyndighetene?
 Nei Ja Beskrivelse
- 18.2 Er det foretatt radonmåling? Hvis ja, hva er radonverdien?
 Nei Ja Beskrivelse Siste målte radonverdi
19. Kjenner du til om det er innredet/bruksendret/bygget ut kjeller eller loft eller andre deler av boligen? Hvis nei, gå videre til punkt 20.
 Nei Ja Beskrivelse
- 19.1 Er innredningen/utbyggingen godkjent hos bygningsmyndighetene?
 Nei Ja Beskrivelse
20. Kjenner du til manglende brukstillatelse eller ferdigattest?
 Nei Ja Beskrivelse
21. Kjenner du til om det foreligger skaderapporter/tilstandsvurderinger eller utførte målinger?
 Nei Ja Beskrivelse
22. Er det andre forhold av betydning ved eiendommen som kan være relevant for kjøper å vite om (f.eks. rasfare, tinglyste forhold eller private avtaler)? Hvis ja, redegjør:
 Nei Ja Beskrivelse

SPØRSMÅL FOR BOLIG I SAMEIE/BORETTSLAG/BOLIGAKSJESELSKAP:

23. Kjenner du til om sameiet/laget/selskapet er involvert i tvister av noe slag?
 Nei Ja Beskrivelse
24. Kjenner du til vedtak/forslag til vedtak om forhold vedr. eiendommen som kan medføre økte felleskostnader/økt fellesgjeld?
 Nei Ja Beskrivelse
25. Kjenner du til om det er/har vært sopp/råteskader/insekter/skadedyr i sameiet/laget/selskapet (fellesareal eller i andre boliger) som: rotter, mus, maur eller lignende?
 Nei Ja Beskrivelse
26. Kjenner du til om det er/har vært skjeggkre i sameiet/laget/selskapet (fellesareal eller i andre boliger)?
 Nei Ja Beskrivelse

TILLEGGSKOMMENTAR (Er det behov for plass til flere kommentarer, skal disse skrives på eget ark)

Jeg bekrefter at opplysningene er gitt etter beste skjønn. Jeg er kjent med at dersom jeg har gitt ufullstendige, uriktige eller misvisende opplysninger om eiendommen, vil selskapet kunne søke hel eller delvis regress for sine utbetalinger eller redusere sitt ansvar helt eller delvis, jfr. vilkår for boligselgerforsikring punkt 7.1 og forsikringsavtaleloven kapittel 4. Jeg er orientert om mitt mulige ansvar som selger etter avhendingsloven, eventuelt etter kjøpsloven (aksjeboliger), og om forsikringsselskapets ansvar som selger etter avhendingsloven. Jeg er klar over at avtale om forsikring er bindende. Jeg er også klar over at premietilbudet først kan påberopes når boligen er solgt (budaksept). Premietilbudet som er gitt av megler er bindende for forsikringsselskapet i 6 – seks – måneder fra oppdragsinngåelse med megler. Etter dette vil premien og forsikringsvilkårene kunne justeres. Når premietilbudet ikke lenger er bindende for forsikringsselskapet må egenerklæringskjemaet signeres på nytt og eventuelle endringer påføres. Det vil da være forsikringspremien og forsikringsvilkårene på ny signeringsdato som legges til grunn.

Initialer selger:

Initialer kjøper (ved oppgjørsoppdrag):

Det kan ikke tegnes boligselgerforsikring ved salg av boligeiendom i følgende tilfeller:

- mellom ektefeller eller slektninger i rett oppstigende eller nedstigende linje, søsken, eller
- mellom personer som bor eller har bodd på boligeiendommen og/eller
- når salget skjer som ledd i sikredes næringsvirksomhet/er en næringsseiendom
- etter at boligeiendommen er lagt ut for salg
- ved salg av helårs- og fritidsbolig må det foreligge en tilstandsrapport som er i henhold til Forskrift til avhendingslova (tryggere bolighandel)

Forsikringselskapet kan ved skriftlig samtykke akseptere tegning av forsikring også i ovennevnte tilfeller.

Dersom selskapet ikke har gitt skriftlig samtykke, kan erstatningen bortfalle.

Ved oppgjørsoppdrag trer forsikringen i kraft når kontrakten er signert av begge parter, begrenset til siste 12 måneder før overtakelse.

For øvrig oppfordrer selger potensielle kjøpere til å undersøke eiendommen grundig, jfr. avhendingslovens § 3-10 og kjøpslovens § 20 (aksjeboliger).

Jeg ønsker å tegne boligselgerforsikring, og bekrefter å ha mottatt og lest forsikringsvilkårene og informasjonsbrosjyre til selger i forbindelse med tegning av boligselgerforsikring. Forsikringen trer i kraft på det tidspunkt det foreligger en budaksept mellom partene, begrenset til tolv måneder før overtagelse. Ved oppgjørsoppdrag trer forsikringen i kraft når kontrakten er signert av begge parter, begrenset til siste 12 måneder før overtakelse. Jeg bekrefter med dette at eiendommen ikke er en næringsseiendom, at den ikke selges som ledd i næringsvirksomhet eller mellom ektefeller eller slektninger i rett oppstigende eller nedstigende linje, søsken, eller mellom personer som bor eller har bodd på boligeiendommen.

Gyldig forsikring forutsetter at det for helårs- og fritidsbolig foreligger tilstandsrapport som er i henhold til Forskrift til avhendingslova (tryggere bolighandel). Forsikringen er ugyldig dersom den tegnes i strid med forsikringsvilkårene. Jeg er innforstått med at eiendomsmegleren ikke har fullmakt til å gjøre unntak fra ovennevnte begrensninger. Jeg er oppmerksom på at 8% av total forsikringskostnader honorar til Söderberg & Partners.

Jeg ønsker ikke å tegne boligselgerforsikring, men megler har tilbudt meg å tegne slik forsikring.

Jeg kan ikke tegne boligselgerforsikring ihht. vilkår.

Dato 6/11-24

Sted HAMAR

Signatur selger 1:

Roy Husebøle

Signatur selger 2:

Initialer selger:

Initialer kjøper (ved oppgjørsoppdrag):

4

Nabolagsprofil

Karlsvognen 6E - Nabolaget Hol - vurdert av 14 lokalkjente

Nabolaget spesielt anbefalt for

- Familier med barn
- Etablerere
- Godt voksne



Offentlig transport

Utfarten Linje B21	2 min	0.2 km
Hamar stasjon Linje F6, RE10, RE11, R60	9 min	3.9 km
Oslo Gardermoen	1 t 3 min	

Skoler

Prestrud skole (1-7 kl.) 428 elever, 26 klasser	16 min	1.2 km
Storhamar skole (1-7 kl.) 307 elever, 23 klasser	20 min	1.5 km
Hamar Montessori skole (1-10 kl.) 89 elever, 7 klasser	20 min	1.6 km
Ajer ungdomsskole (8-10 kl.) 358 elever, 27 klasser	18 min	1.3 km
Wang Hamar (8-10 kl.) 87 elever, 6 klasser	21 min	1.7 km
Hamar katedralskole 1300 elever	14 min	1.1 km
Wang Toppidrett Hamar	21 min	

«Her jeg har levd mine 21 første leve år. Meget trygt og fint sted og vokse opp!»



Sitat fra en lokalkjent



Opplevd trygghet

Veldig trygt 94/100



Kvalitet på skolene

Veldig bra 83/100



Naboskapet

Godt vennskap 78/100

Aldersfordeling

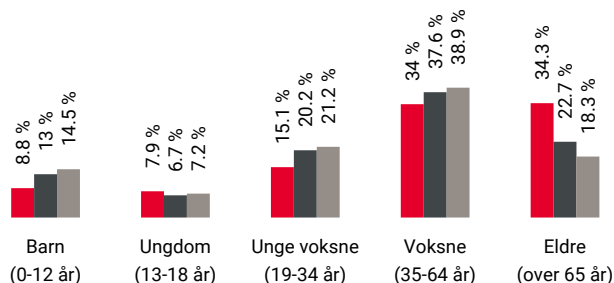

Område	Personer	Husholdninger
Hol	632	301
Hamar	35 200	17 895
Norge	5 425 412	2 654 586

Barnehager

Hol barnehage (1-5 år) 44 barn	9 min	0.7 km
Hamar gårdsbarnehage (1-5 år) 31 barn	11 min	0.8 km
Furuberget barnehage (1-2 år) 22 barn	13 min	0.9 km

Dagligvare

Coop Prix Ajer Søndagsåpent	13 min	1 km
Spar Storhamar Post i butikk	15 min	1.2 km



Innholdet i nabolagsprofilen er hentet fra ulike datakilder, og feil eller mangler kan forekomme. Vurderinger og sitater er innhentet på web og gir uttrykk for hvordan naboene vurderer nabolaget. FINN.no AS kan ikke holdes ansvarlig for feil/mangler i profilen. Copyright © Finn.no AS 2024

Primære transportmidler



1. Egen bil



2. Sykkel



Turmulighetene

Nærhet til skog og mark 96/100



Støynivået

Lite støynivå 96/100



Kvalitet på barnehagene

Veldig bra 90/100

Sport

	Bekkesvea ballplass Ballspill	7 min	0.5 km
	Hol ballbane Ballspill, fotball	8 min	0.6 km
	Espern express	21 min	
	Ankerskogen treningscenter/svømm...	5 min	

Boligmasse

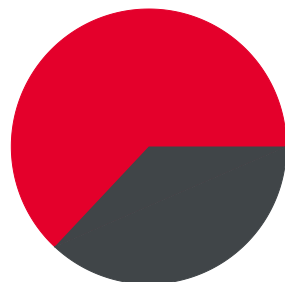

63% rekkehus
37% annet

Varer/Tjenester

	Storhamarsenteret	15 min
	Ditt apotek Storhamarsenteret	15 min

Aldersfordeling barn (0-18 år)

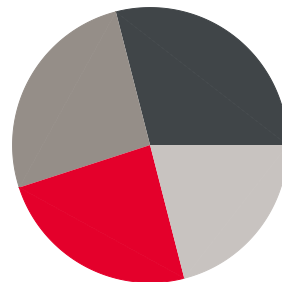

24% i barnehagealder
29% 6-12 år
26% 13-15 år
21% 16-18 år

Familiesammensetning

Par m. barn



Par u. barn



Enslig m. barn



Enslig u. barn



Flerfamilier



0% 46%

Hol
 Hamar
 Norge

Sivilstand

		Norge
Gift	46%	33%
Ikke gift	36%	54%
Separert	12%	9%
Enke/Enkemann	6%	4%

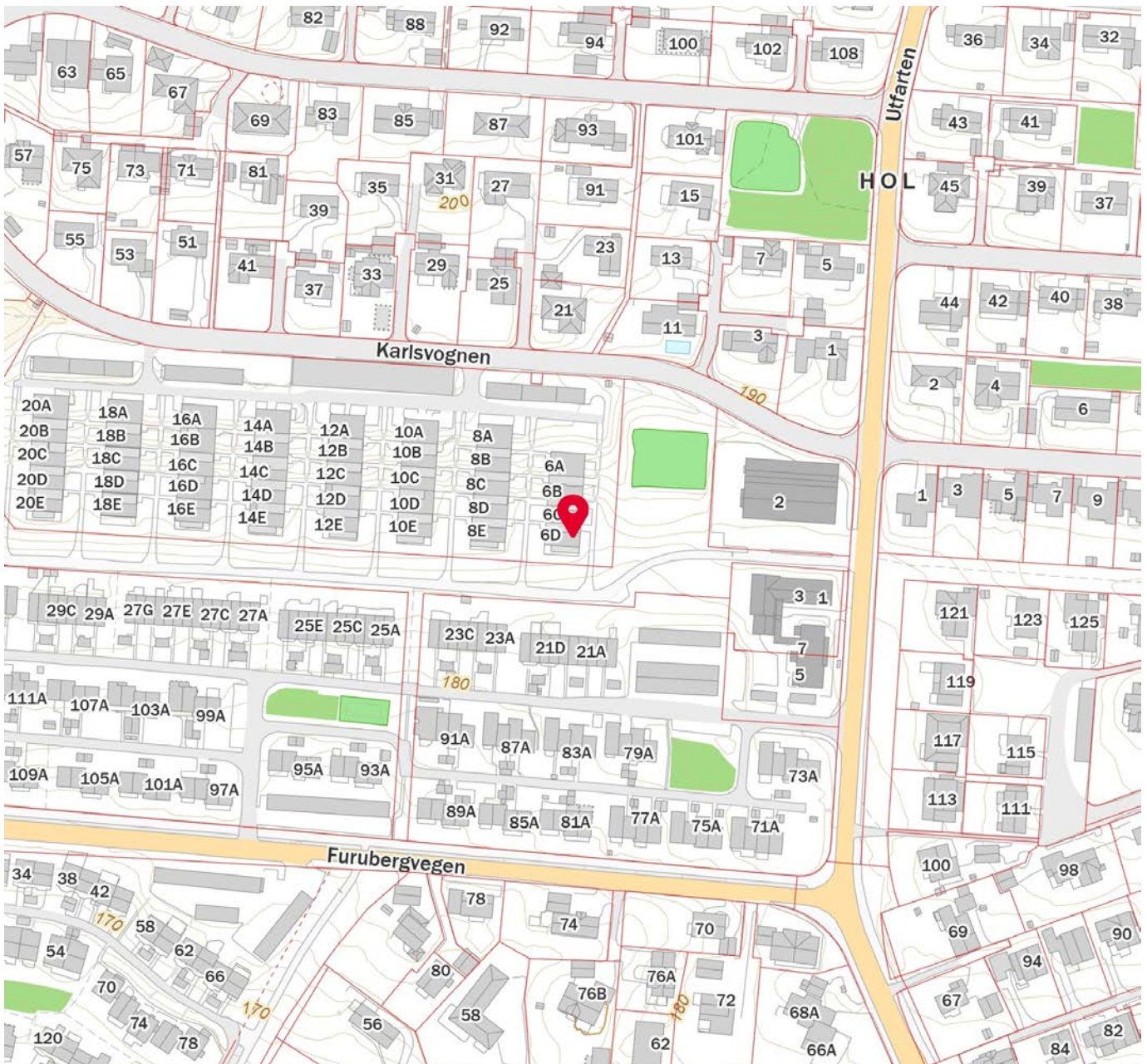
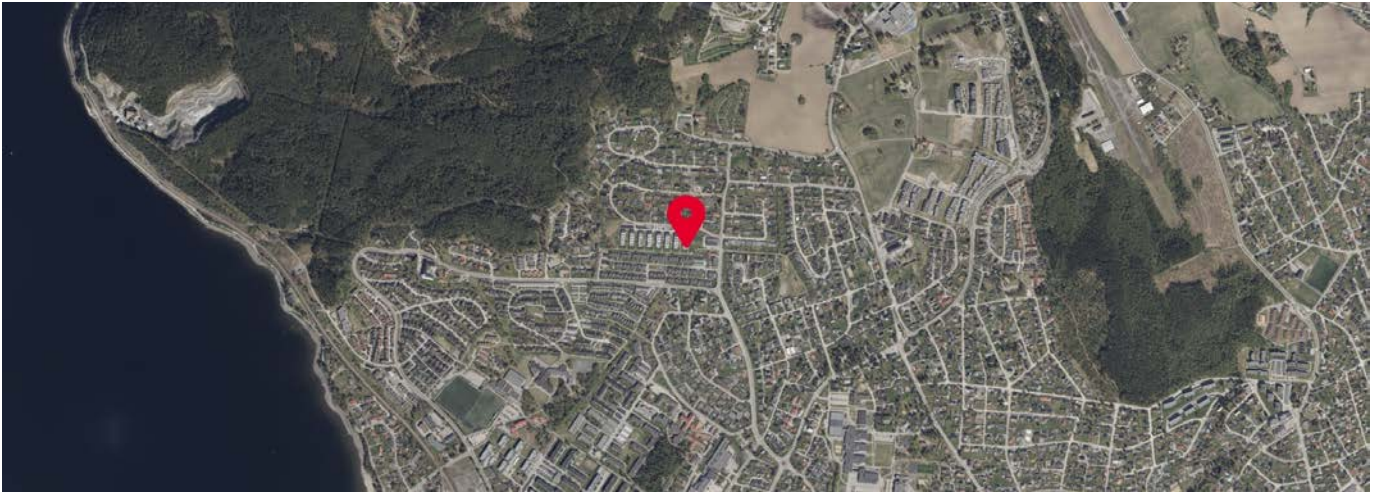

Innholdet i nabolagsprofilen er hentet fra ulike datakilder, og feil eller mangler kan forekomme. Vurderinger og sitater er innhentet på web og gir uttrykk for hvordan naboeene vurderer nabolaget. FINN.no AS kan ikke holdes ansvarlig for feil/mangler i profilen. Copyright © Finn.no AS 2024



OVERSIKT OVER LØSØRE OG TILBEHØR TIL EIENDOMMEN

Oversikten er utarbeidet av Norges Eiendomsmeglerforbund, Eiendom Norge og Advokatforeningens Eiendomsmeglingsgruppe, og er gjeldende fra 1. januar 2020.

Generelt

Lov om avhending av fast eiendom (avhendingslova/avhl.) av 3. juli 1992 regulerer kjøper og selgers rettigheter og plikter ved overdragelse av fast eiendom og andeler i borettslag.

I henhold til avhl. § 3-4 skal eiendommen, når annet ikke er avtalt, overdras med innredninger og utstyr som etter lov, forskrift eller annet offentlig vedtak skal følge med. Det samme gjelder varig innredning og utstyr som enten er fastmontert eller er særskilt tilpasset bygningen, jf. avhl. § 3-5. Loven inneholder ingen detaljert oversikt over hva som omfattes av «innredning og utstyr», og over hva som skal regnes som «fastmontert eller særskilt tilpasset».

Partene kan fritt avtale hva som skal følge med eiendommen ved salg. Bransjens liste over løsøre og tilbehør som skal følge med eiendommen, er en del av avtalen mellom kjøper og selger dersom ikke annet er opplyst i salgsoppgaven, kjøper har tatt forbehold i bud eller avtale på annen måte er inngått. Der intet annet er avtalt, vil løsøre og tilbehør medfølge slik dette fremkommer av avhl. § 3-4 og § 3-5 og denne oversikt.

Produkter og installasjoner som medfølger overdras uten noen form for garantier, utover eventuell gjenværende leverandørgaranti.

Dersom det er noe i nedenstående liste som ikke finnes på eiendommen, vil det heller ikke medfølge.

- 1. HVITEVARER** medfølger der dette er spesielt angitt i salgsoppgaven.
- 2. HELDEKKENDE TEPPER** følger med uansett festemåte.
- 3. VARMEKILDER**, slik som ovner, kaminer, peiser, varmepumper og panelovner, følger med uansett festemåte. Frittstående biopeiser/varmeovner og terrassevarmere medfølger ikke. Det følger ikke med varmekilder i rom som ikke har vegg- eller fastmonterte varmekilder på visning.
- 4. TV, RADIO OG MUSIKKANLEGG.** TV-antennene og fellesanlegg for TV, herunder parabolantenne, og tuner/dekoder/tv-boks medfølger der dette eies av selger. Veggmontert TV/flatskjerm med tilhørende festeordning samt musikkanlegg følger ikke med (se også punkt 12).
- 5. BADEROMSINNREDNING/UTSTYR.** Badekar, dusjkabinett, dusjvegger, alle fastmonterte speil og hyller, fastmonterte glass- og håndkleholdere, herunder håndklevarmere samt baderomsinnredning, medfølger.
- 6. GARDEROBESKAP** medfølger, selv om disse er løse. Fastmonterte garderobehyller og knagger medfølger. Innredning i garderobeskap, for eksempel løse eller fastmonterte trådkurver, hyller, stenger og lignende, medfølger.

7. KJØKKENINNREDNING medfølger, herunder også åpne, fastmonterte hyller og løs eller fastmontert kjøkkenøy.

8. MARKISER, PERSIENNER og annen type innvendig og utvendig solskjerming, gardinoppheng, lamellgardiner og liftgardiner medfølger.

9. AVTREKKSIVIFTER av alle slag, samt fastmonterte aircondition/ventilasjonsanlegg, medfølger.

10. SENTRALSTØVSUGER medfølger med komplett anlegg, herunder slange, munnstykke mm.

11. LYSKILDER. Kupler, lysstoffarmatur, fastmonterte "spotlights", oppheng og skinner med spotlights samt utelys og hagebelysning medfølger. Vegglamper, krokhengte lamper, lysekroner, prismelamper og lignende som er koblet til sukkerbit eller stikkontakt følger likevel ikke med.

12. INSTALLERTE SMARTHUSLØSNINGER med sentral som styrer lys, varme, lyd o.l., samt tilhørende trådløse enheter som brytere, sensorer, kameraer, integrerte høyttalere el. medfølger. Enkle lysstyringssystem f.eks. med en sentral som kun styrer lyspærer eller smartpærer montert i sokkel medfølger likevel ikke.

13. UTVENDIGE SØPPELKASSER og eventuelt holder/hus til disse medfølger.

14. POSTKASSE medfølger.

15. UTENDØRS INNRETNINGER slik som flaggstang, fastmontert tørkestativ, samt andre faste utearrangementer som f.eks. badestamp, boblekar/jacuzzi og liknende utendørs kar, lekestue, lekestativ, utepeis, fastmontert trommel til vannslange, medfølger. Guidekabel/avgrenskingskabel til robotgressklipper medfølger, men robotgressklipper og ladestasjon for denne medfølger ikke.

16. FASTMONTERT VEGGLADER/LADESTASJON TIL EL-BIL medfølger uavhengig av hvor laderen er montert.

17. SOLCELLEANLEGG med tilhørende teknisk infrastruktur medfølger.

18. GASSBEHOLDER til gasskomfyr og gasspeis medfølger.

19. BRANNSTIGE, BRANNTAU, feiestige og lignende medfølger der dette er påbudt. Løse stiger medfølger ikke.

20. BRANNSLUKNINGSAPPARAT, BRANNSLANGE og RØYKVARSLER medfølger der dette er påbudt. Det er eier og brukers plikt til å se til at utstyret forefinnes på enhver eiendom. Hvis annet ikke er uttrykkelig avtalt, skal dette derfor alltid følge med ved salg av eiendom.

21. SAMTLIGE NØKLER til eiendommen som selger er i besittelse av skal overleveres kjøper på overtakelsen, herunder nøkler til eventuelle boder, uthus, garasjeportåpner e.l. Låses boder, uthus e.l. med hengelås, skal lås og nøkler til disse medfølge.

22. GARASJEHYLLER, bodhyller, lagringshyller og oppheng til bildekk medfølger såfremt de er fastmontert.

Planter, busker og trær som er plantet på tomten, eller fastmonterte kasser og lignende er en del av eiendommen og medfølger i handelen.

HELP Boligkjøperforsikring

Boligkjøperforsikring

- Advokathjelp ved boligkjøpet og i 5 år fremover.
- Er kjøpers motvekt til selgers boligselgerforsikring.
- Gir deg advokathjelp hele veien til rettskraftig dom, om nødvendig.

Boligkjøperforsikring **PLUSS**

- Advokathjelp ved boligkjøpet og i 5 år fremover.
- Er kjøpers motvekt til selgers boligselgerforsikring.
- Gir deg advokathjelp hele veien til rettskraftig dom, om nødvendig.
- Advokathjelp i de viktigste rettsområdene i privatlivet.

PLUSS gir boligeiere sterkt rabattert advokathjelp. Be om råd eller hjelp i retten når du trenger det fra Norges viktigste advokatmiljø for privatpersoner.

PLUSS kan bare tegnes samtidig med boligkjøperforsikringen, og koster kun kr 2 800 i tillegg. **PLUSS** fornyes årlig - om du ønsker det.

Borettslag/aksjeleilighet: Kr 7 200

Selveierleilighet/rekkehus: Kr 10 400

Ene-/tomannsbolig, tomt: Kr 15 100

Rettsområder du får hjelp med

Samboeravtale, ektepakt og arv

Forbrukerkjøp og håndverkertjenester

Utleie og naboforhold

Tomtefeste, veirett og andre servitutter

Plan- og bygningsrett

Skatt ved oppussing, utleie og eiendomssalg

Tilgang til digitale juridiske avtaler via Min side

“Vi unner ingen å stå alene”

Retts skal være rett. For alle.



Boligkjøperforsikring tegnes hos eiendomsmegler senest ved kontraktsgjøring og gir rett til advokathjelp inntil 5 år etter overtakelse. Forsikringen betales som del av oppgjøret ved boligkjøpet. **PLUSS**-dekningen fornyes årlig ved faktura fra **HELP**.

Egenandel kr 4 000 påløper ved takst, tvist eller 10 timer advokatbistand, avhengig av hva som kommer først. Meglerforetaket mottar kr 4 200/4 600/5 000 i kostnadsgodtgjørelse, avhengig av boligtype, samt et tillegg på kr 1 000 ved salg av **PLUSS**.

Vi tar forbehold om pris- og vilkårsendringer. Hvis premien ikke er innbetalt ved overtakelse, vil avtalen bli kansellert. For fullstendig informasjon om dekning og vilkår, se help.no

Har du spørsmål?
Kontakt **HELP** på help.no/minside, telefon 22 99 99 99 eller epost post@help.no

Retts skal være rett. For alle.



Viktige endringer i avhendingsloven

Den 1. januar 2022 ble avhendingsloven endret på viktige punkter for både kjøper og selger. Samtidig fikk vi en ny forskrift som regulerer jobben en takstmann skal gjøre. Den nye forskriften stiller strengere krav til tilstandsrapportene som er en viktig del av kontrakten ved boligsalg. HELP, landets største advokatmiljø for boligkjøpere, har laget en kort innføring i de nye reglene.

Forbudt å selge bolig “som den er”

Du har kanskje hørt at de fleste brukte boliger har vært solgt «som de er»? Dette forbeholdet innebar at selger fraskrev seg ansvar for skjulte feil og mangler. Det var bare hvis selger hadde holdt tilbake eller gitt uriktig informasjon, eller hvis boligen var i vesentlig dårligere stand at kjøper kunne nå frem med et krav mot selger.

Fra 1. januar 2022 kan ikke selger lenger ta generelle forbehold av «som den er»-typen. Dette betyr at når vi da skal vurdere om en bolig har en mangel, må vi vurdere grundig hva som fremgår av kjøpsavtalen. Med kjøpsavtalen menes alle dokumenter og opplysninger som tilbys før kjøpet, også FINN-annonsen og alle vedleggene til salgsoppgaven. Hvis kjøpsavtalen ikke gir et klart svar (av typen “Det følger egen parkeringsplass med leiligheten” eller “Badet er renoveret av fagfolk”), må vi vurdere hva kjøper kan forvente basert på blant annet eiendommens synlige tilstand, alder, opplysningene som er gitt ved salget, feilenes art, karakter og omfang.

Egenandel

Avhendingsloven har også fått en ny bestemmelse om egenandel. Egenandelen slår først inn når det er påvist at eiendommen har en mangel. Når det er et avvik fra kontrakten som utgjør en mangel, skal oppgjøret reduseres med 10 000 kroner, uavhengig av om utbedringskostnadene er høye eller lave. Dette innebærer blant annet at kjøper ikke kan rette krav mot selger hvis det koster mindre enn 10 000 kroner å utbedre mangelen.

Selv om utbedringskostnadene er høye, kan det likevel tenkes at feil ved boligen ikke utgjør mangler etter loven. Dette avhenger av hva som er avtalt mellom partene, og hva kjøper kan forvente basert på de momentene vi har nevnt over.

Nytt om tilstandsrapporter

Tidligere ble det ikke stilt noen konkrete krav til hva en tilstandsrapport skulle inneholde og hvordan den skulle se ut. Dette hadde som konsekvens at tilstandsrapportene varierte i innhold og kvalitet. I den nye forskriften til avhendingsloven stilles det en rekke krav for at en tilstandsrapport skal regnes som godkjent.



Forts. Viktige endringer i avhendingsloven

Opplysningene i tilstandsrapporten skal gis på en forbrukervennlig måte, og det er beskrevet hva takstmannen skal vurdere og hvordan noen av undersøkelsene skal gjennomføres.

Vi har tro på at kjøpere nå vil få bedre informasjon i forkant av salget og dermed et bedre beslutningsgrunnlag.

Kjøpers undersøkelsesplikt lovfestes

Avhendingsloven har også fått en regel om undersøkelsesplikt for kjøper. Regelen tydeliggjør at kjøperen skal anses å kjenne til forhold som er tydelig beskrevet i tilstandsrapporten eller annen relevant salgsdokumentasjon. Det fremgår av loven at kjøperen ikke kan klage på avvik hvis disse er tydelig beskrevet i salgsdokumentasjonen, uavhengig av om kjøperen faktisk har satt seg inn i denne.

Det er derfor svært viktig at kjøper setter seg godt inn i alle dokumenter og opplysninger som tilbys i forkant av kjøpet. Hvis det er noe du ikke forstår, anbefaler vi at du stiller spørsmål til selger og/eller eiendoms-megler. Dersom det er gitt motstridende opplysninger i salgsdokumentene, må du undersøke hvilke av opplysningene som er korrekte, og eventuelt ta forbehold dersom motstriden ikke avklares. Du kan ikke velge å holde deg til den opplysningen du liker best.

Arealavvik

Avhendingsloven har også fått en ny bestemmelse om arealavvik innendørs. Helt kort betyr endringen at eiendommen har en mangel hvis opplysningene om størrelse i salgsdokumentene ikke er riktig. Det er en forutsetning at avviket utgjør mer enn 2 % og minst én kvadratmeter, og at selgeren ikke godtgjør at opplysningene ikke har hatt betydning for kjøperen.

Viktig for kjøper å være klar over

Advokatene i HELP er fornøyde med regelendringer som bidrar til at kjøper får bedre informasjon. Dette kan redusere antall konflikter i etterkant av boligkjøpet.

Selv om selgers ansvar nå har blitt utvidet, er det ikke slik at alle feil er mangler etter avhendingsloven. Det er påregnelig med noen feil ved boligen på grunn av alder, slitasje, osv., og det som er opplyst ved salget, er naturligvis ikke mangler. Jo eldre boligen er, desto vanligere er det å avdekke feil. Det er svært viktig å lese salgsoppgaven nøye. Hvis det er gitt konkrete risikoopplysninger om bestemte bygningsdeler, er det påregnelig å måtte utbedre disse og denne kostnaden må kjøper dekke selv.

Hvis du har boligkjøperforsikring hos HELP, vil våre advokater hjelpe deg med å vurdere om du kan rette et krav mot selger/selgers boligselgerforsikrings-selskap. Dersom det er sannsynlig at du vil nå frem med et krav, forfølger vi saken for deg til den er løst.

HELP Renteforsikring

Renteforsikring dekker rentekostnader etter skatt og husforsikring for bolig som skal selges, hvis denne ikke er solgt tre måneder etter overtakelse av ny bolig. Forsikringen koster kr 5.900 og gjelder i ett år fra tidspunktet hvor du har overtatt din nye primærbolig og du har markedsført din gamle primærbolig sammenhengende i minst tre måneder.

- Utbetaling gis i inntil ni måneder
- Rentekostnader, samt kostnad til husforsikring dekkes med inntil kr 15.000 per måned
- Gjelder fast eiendom regulert til boligformål og som er registrert som din primærbolig
- Forsikringen gjelder i Norge

Bestilling gjøres av boligkjøper på www.help.no/renteforsikring. Forsikringen må bestilles innen sju dager etter kontraktsignering. Dersom boligen som skal selges allerede er markedsført før budaksept av ny bolig kan forsikring ikke tegnes.

For HELP kundesenter kontakt post@help.no eller tlf. 22 99 99 99.



Bud på 95 % eller mer av prisantydning behandles som at salg har funnet sted, selv om bud avslås, og forsikringsdekningen gjelder da til ny eier overtar (begrenset til 3 måneder etter budaksept). Det gjøres fradrag i erstatningen for eventuelle leieinntekter, skattefradrag på rentekostnader og renter og omkostninger som følge av mislighold av lån. Forsikringen dekker ikke mellomfinansiering eller andre lån som ikke direkte relaterer seg til primærboligen som skal selges. Forsikringen fornyes ikke, og gjelder ikke ved senere flytting. Dersom boligen ikke selges av autorisert megler / advokat gjelder ikke forsikringen. Forsikringen har en karantenetid på tre måneder. Tegning av HELP Renteforsikring tilbys kun til boligkjøpere som har kjøpt bolig gjennom samarbeidende eiendomsmeglerkjede.

 **HELP**
Rett skal være rett. For alle.



Et hjem er mer verdt enn et hus, og et hus er mer enn bare vegger.

Det er et sted for å skape gode minner
preget av trivsel, omsorg og trygghet.

For oss som jobber med folks hjem hver
eneste dag, er det naturlig å engasjere oss
sammen med SOS-barnebyer for å gi flere
barn et trygt og godt hjem.

For hvert hjem vi formidler, gir vi derfor
100 kroner til SOS-barnebyers arbeid.

aktiv. +  **SOS
BARNEBYER**

Forbrukerinformasjon om budgivning

Sist oppdatert med virkning fra 1. januar 2014, i forbindelse med ikrafttredelse av endringer i eiendomsmeglingsforskriften.

Informasjonen er utarbeidet av Forbrukerombudet, Forbrukerrådet, Den Norske Advokatforening ved Eiendomsmeglingsgruppen, Eiendomsmeglerforetakenes Forening og Norges Eiendomsmeglerforbund, på grunnlag av blant annet forskrift om eiendomsmegling § 6-3 og § 6-4.

Nedenfor gis en oversikt over de retningslinjer som forbrukermyndighetene og organisasjonene anbefaler benyttet ved budgivning på eiendommen. Avslutningsvis gis også en kort oversikt over de viktigste rettsreglene tilknyttet budgivning.

Før det legges inn bud på eiendommen oppfordres budgiver til å sette seg inn i all relevant informasjon om eiendommen, herunder eventuell salgsoppgave og teknisk rapport med vedlegg.

Gjennomføring av budgivning

1. På forespørsel vil megler opplyse om aktuelle bud på eiendommen, herunder om relevante forbehold.
2. Alle bud skal inngis skriftlig til megler, som formidler disse videre til oppdragsgiver. Kravet til skriftlighet gjelder også budforhøyelser og motbud, aksept eller avslag fra selger. Før formidling av bud til oppdragsgiver skal megler innhente gyldig legitimasjon og signatur fra budgiver. Kravet til legitimasjon og signatur er oppfylt for budgivere som benytter e-signatur, eksempelvis BankID eller MinID. Med skriftlige bud menes også elektroniske meldinger som e-post og SMS når informasjonen i disse er tilgjengelig også for ettertiden.
3. Et bud bør inneholde eiendommens adresse (eventuelt gnr/bnr), kjøpesum, budgivers kontaktinformasjon, finansieringsplan, akseptfrist, overtakelsesdato og eventuelle forbehold som for eksempel usikker finansiering, salg av nåværende bolig ol. Normalt vil ikke et bud med forbehold bli akseptert før forbeholdet er avklart. Konferer gjerne med megler før bud avgis.
4. Megler skal legge til rette for en forsvarlig avvikling av budrunden. I forbrukerforhold (dvs. der oppdragsgiver er forbruker) skal megleren ikke formidle bud med kortere akseptfrist enn kl. 12.00 første virkedag etter siste annonserte visning. Etter denne fristen bør budgivere ikke sette en kortere akseptfrist enn at megler har mulighet til, så langt det er nødvendig, å orientere oppdragsgiver, budgivere og øvrige interessenter om bud og forbehold. Det bør ikke gis bud som diskriminerer eller utelukker andre budgivere. Dersom bud inngis med en frist som åpenbart er for kort til at megleren kan avvikle budrunden på en forsvarlig måte som sikrer oppdragsgiver og interessenter et tilstrekkelig grunnlag for sine handlingsvalg, vil megler fraråde budgiver å stille slik frist.
5. Megleren vil uoppfordret gi sin vurdering av det enkelte bud overfor oppdragsgiveren, når budet er gitt innenfor fristene i punkt 4.
6. Megleren skal så langt det er nødvendig og mulig holde budgiverne skriftlig orientert om nye og høyere bud og eventuelle forbehold. Megler skal så snart som mulig bekrefte skriftlig overfor budgivere at budene deres er mottatt.
7. Etter at handel har kommet i stand, eller dersom en budrunde avsluttes uten at handel er kommet i stand, kan en budgiver kreve kopi av budjournalen i anonymisert form.
8. Kopi av budjournal skal gis til kjøper og selger uten ugrunnet opphold etter at handel er kommet i stand. Dersom det er viktig for budgiver å bevare sin anonymitet, bør budet fremmes gjennom fullmektig.

Viktige avtalerettslige forhold

1. Det eksisterer ingen angrerett ved salg/kjøp av fast eiendom.
2. Når et bud er innsendt til megler og han har formidlet innholdet i budet til selger (slik at selger har fått kunnskap om budet), kan budet ikke kalles tilbake. Budet er da bindende for budgiver frem til akseptfristens utløp, med mindre budet før denne tid avslås av selger eller budgiver får melding om at eiendommen er solgt til en annen (man bør derfor ikke gi bud på flere eiendommer samtidig dersom man ikke ønsker å kjøpe flere enn en eiendom).
3. Selger står fritt til å forkaste eller akseptere ethvert bud, og er for eksempel ikke forpliktet til å akseptere høyeste bud.
4. Når en aksept av et bud har kommet frem til budgiver innen akseptfristens utløp er det inngått en bindende avtale.
5. Husk at også et eventuelt bud fra selger til kjøper (såkalte "motbud"), avtalerettslig er et bindende tilbud som medfører at det foreligger en avtale om salg av eiendommen dersom budet i rett tid aksepteres av kjøper.

For eiendommen:

Adresse: Karlsvognen 6 E
2315 HAMAR**Meglerforetak:** Aktiv Eiendomsmegling
Saksbehandler: Sindre Ilseth Heia**Telefon:** 915 95 510
E-post: sindre.ilseth.heia@aktiv.no**Oppdragsnummer:**

Undertegnede gir herved følgende bud på ovennevnte eiendom:

Kjøpesum: Kr. _____**Beløp med bokstaver:** Kr. _____

+ omkostningert iht. opplysninger i salgsoppgaven

Dette budet er bindende for undertegnede frem til og med den: _____ Kl. _____*Dersom annet ikke er angitt gjelder budet til kl. 15.00 første virkedag etter siste annonserte visning. I forbrukerforhold vil bud med kortere akseptfrist enn til kl. 12.00 første virkedag etter siste annonserte visning ikke bli viderefordlet til selger.***Eventuelle forbehold:** _____

Undertegnede er kjent med at selger står fritt til å godta eller forkaste ethvert bud. Likeledes er undertegnede klar over at budet er bindende for budgiver når det er kommet til selgers kunnskap. Handelen er juridisk bindende for begge parter dersom budet aksepteres innen akseptfristen. Undertegnede er kjent med at budjournalen vil bli forelagt kjøper og selger når handel er sluttet.

Ønsket overtakelsesdato: _____

Budet baseres på opplysninger og salgsvilkår som fremkommer av salgsoppgave datert: _____

Kjøpet vil bli finansiert slik:

Låneinstitusjon: _____ Referanse og tlf nr.: _____

Lånt kapital: _____ Kr.: _____

Egenkapital: _____ Kr.: _____

Totalt: _____ Kr.: _____

Egenkapital består av: Salg av nåværende bolig eller fast eiendom Disponibelt kontantbeløp (bankinnskudd)Jeg gir bud som: Forbruker Ledd i næringsvirksomhet / juridisk person (selskap)Jeg samtykker til bruk av elektronisk kommunikasjon: Ja Nei

Navn: _____

Navn: _____

Fødselsnr. (11 siffer): _____

Fødselsnr. (11 siffer): _____

Adresse: _____

Adresse: _____

Postnr.: _____ Sted: _____

Postnr.: _____ Sted: _____

Tlf.: _____ E-post: _____

Tlf.: _____ E-post: _____

Dato.: _____ Sign: _____

Dato.: _____ Sign: _____

Kopi av legitimasjon

Kopi av legitimasjon

aktiv.
Tar deg videre