

aktiv.



Slåttsvelia 12, 2386 BRUMUNDDAL

**Pen eierleilighet med ekstra stor stue. Terrasse og hage er vendt mot sør og vest. Barnevennlig område.**



Eiendomsmegler

## Thomas Granberg

**Mobil** 913 05 873

**E-post** thomas.granberg@aktiv.no

### Aktiv Eiendomsmegling Ringsaker

Berger Langmoens veg 6, 2381 Brumunddal.  
TLF. 994 78 855

## Nøkkelinformasjon

**Prisant.:** Kr 3 150 000,-  
**Omkostn.:** Kr 80 100,-  
**Total ink omk.:** Kr 3 230 100,-  
**Felleskostn.:** Kr 1 500,-  
**Selger:** Trine Moen

**Salgsobjekt:** Eierseksjon  
**Eierform:** Eierseksjon  
**Byggeår:** 2017  
**BRA-i/BRA Total** 87/92 kvm  
**Tomtstr.:** 2785.2 m<sup>2</sup>  
**Soverom:** 2  
**Antall rom:** 3  
**Gnr./bnr.** Gnr. 35, bnr. 67  
**Snr.** 6  
**Oppdragsnr.:** 1214250030

# Pen eierleilighet med ekstra stor stue. Terrasse og hage er vendt mot sør og vest.

Halvpart av en tomannsbolig som ligger flott til på byggefeltet med terrasse og hage vendt mot sør og mot vest. Barnevennlig og rolig område ca. 3 km nordøst for sentrumskjernen av Brumunddal.

Denne leiligheta har innlemmet et tenkt soverom til stua, slik at den her fremstår enda mer romslig. I tillegg en ekstra god takhøyde i stue/kjøkken gjør rommet særdeles luftig. Vannbåren varme i alle gulv. - Balansert ventilasjonsanlegg med varmegjenvinning.

Barnevennlig område med gangavstand til lekeplasser, barnehage og barneskole. Nærområdet byr på fine turmuligheter, blant annet kan Bjørgeberget friste med flotte turstier, eller elvestien ned til Sveum idrettsplass, sentrum og videre ned til Mjøsparken.

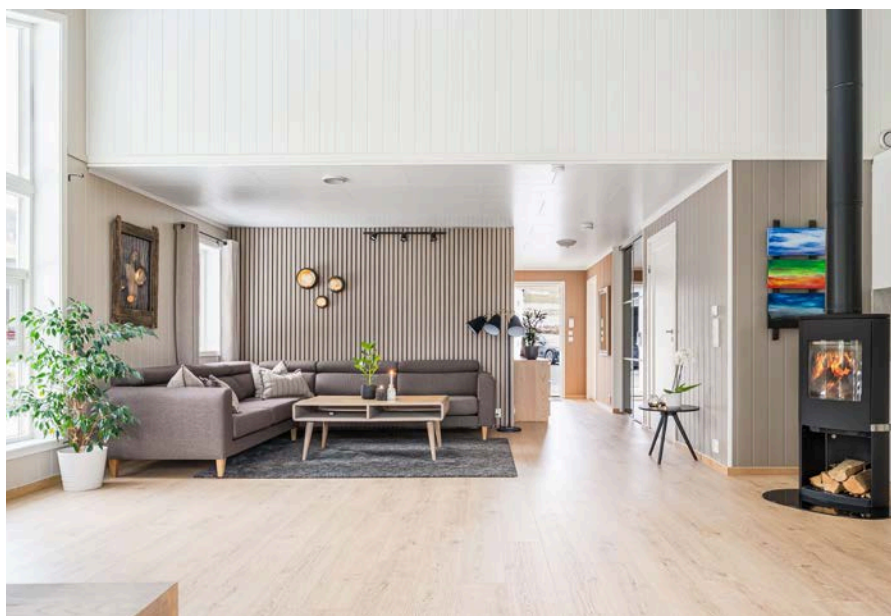

# Innhold

Nøkkelinformasjon .....	2
Om eiendommen .....	4
Egenerklæring .....	31
Nabolagsprofil .....	61
Budskjema .....	69

# Om eiendommen

## Om boligen

### Areal

BRA - i: 87 m<sup>2</sup>

BRA - e: 5 m<sup>2</sup>

BRA totalt: 92 m<sup>2</sup>

TBA: 27 m<sup>2</sup>

### Bruksareal fordelt på etasje

1. etasje

BRA-i: 87 m<sup>2</sup> Stue/kjøkken, bad, 2 soverom og teknisk rom

BRA-e: 5 m<sup>2</sup> Bod

### TBA fordelt på etasje

1. etasje

27 m<sup>2</sup>

### Takstmannens kommentar til arealoppmåling

Oppmålt med lasermåler.

Målt takhøyde 1. etasje: Varierende (skråtak), målt 2,34 m.

Se forutsetninger i rapporten angående arealregler.

Det totale bruksarealet er alltid større enn summen av arealene fra hvert enkelt rom.

Boenhetens totale bruksareal inneholder også arealer for innvendige vegger.

Til leiligheten følger en egen parkeringsplass i carport.

Frittstående bod er medregnet som BRA-e.

### Tomtetype

Eiet

### Tomtestørrelse

2785.2 m<sup>2</sup>

### Tomtebeskrivelse

Felles eiertomt på 2 785 m<sup>2</sup> som er flat/skrånende og opparbeidet med plen og beplantning, samt asfaltert gårdsplass. I utgangspunktet er tomta felles for sameiet.

Men i vedtektene står det at hver leilighetseier har eksklusiv bruksrett på den del av sameiets utvendige fellesarealer som naturlig tilfaller hver av leilighetene. Så eier opplyser at denne leiligheten kan alene bruke hagearealet utenfor terrassen, samt hagearealet utenfor tverrveggen, mot carportene.

### **Beliggenhet**

Halvpart av en tomannsbolig som ligger flott til på byggefeltet med terrasse og hage vendt mot sør og mot vest. Barnevennlig og rolig område ca. 3 km nordøst for sentrumskjernen av Brumunddal.

Særdeles barnevennlig område med gangavstand til lekeplasser, barehage og barneskole. Nærområdet byr på fine turmuligheter, blant annet kan Bjørgeberget friste med flotte turstier, eller elvestien ned til Sveum idrettsplass, sentrum og videre ned til Mjøsparken.

Brumunddals koselige sentrum 4 km kan by på trivelige sentrumsgater med butikker, gågate, spisesteder og kjøpesenteret Mølla. Brumunddal har også togstasjon med mange avganger til Oslo-Gardermoen-Hamar-Lillehammer.

### **Adkomst**

Se vedlagte kart. Det vil bli satt opp visningsskilt ved fellesvisninger.

### **Bebyggelsen**

Veletablert boligområde bestående av eneboliger, tomannsboliger og småhus.

### **Bygningssakkyndig**

Jan Fredrik Høgsaas

### **Type takst**

Tilstandsrapport

### **Byggemåte**

Taktekking av betongtakstein. Yttervegg i trekonstruksjon. Liggende utvendig trekledning. Trevinduer med 3-lags isolerglass.  
Ytterdør i tre med 2-lags isolerglass. Støpt gulv på grunn.

Beskrivelse av byggemåte er hentet fra tilstandsrapport datert 04.03.2025, utført av Jan-Fredrik Høgsaas(bygningssakkyndig).

Tilstandsrapporten angir også byggetekniske tilstandssvekkelser (tilstandsgrader-TG)

Det er gitt tilstandsgrad TG 2 (avvik som kan kreve tiltak) for følgende bygningsdeler-/komponenter:

Utvendig

- Takteking: Synlig isolasjon under takstein ved takfot. Fare for utett undertak. Tilstandsgrad gitt pga. nevnte forhold.

- Nedløp og beslag: Det er ikke tilfredsstillende bortledning av vann fra taknedløp ved grunnmur. Tilstandsgrad gitt pga. nevnte forhold.

- Veggkonstruksjon: Toppstrøk mangler på gavlvegg. Lav høyde mellom grunnen og kledning enkelte steder, risiko for skader. Anbefalt høyde mellom terreng og kledning er 30 cm. Tilstandsgrad gitt pga. nevnte forhold.

Andre utvendige forhold: Det er ikke utarbeidet Tilstandsanalyserapport, vedlikeholdsplan e.l. for fellesdeler i bygget. Dette punktet tar for seg nødvendigheten av felles tilstandsrapport i sameiet/borettslaget. Det er viktig at det er en plan for dette slik at det blir gjort tilstrekkelig vedlikehold og utbedringer når det er behov. Dette er viktig for alle konstruksjonene inkl. tomt og vil blant annet ha betydning for hvilken økonomiske kostnader som vil komme til fordeling fremover. Tilstandsgrad gitt pga. nevnte forhold.

#### Innvendig

##### Våtrom

- 1. etasje > bad. Overflater vegger og himling: Hull i vegg under veggskap. Tilstandsgrad gitt pga. nevnte forhold.

- 1. etasje > bad. Ventilasjon: Våtrommet mangler tilluftsventilering, f.eks. spalte/ventil ved dør. Tilstandsgrad gitt pga. nevnte forhold.

##### Kjøkken

- Overflater og innredning: Det er påvist skader på overflater/kjøkkeninnredning utover normal slitasjegrade. Fronter på kjøll/fryseskap har skjevheter. Tilstandsgrad gitt pga. nevnte forhold.

- Avtrekk: Det er kun kullfilterventilator på kjøkkenet og heller ikke andre forserte/ mekaniske avtrekksløsninger fra kokesonen. Tilstandsgrad gitt pga. nevnte forhold.

##### Tekniske installasjoner

- Vannledninger: Rørkursene på rør-i-rør systemet på vannledninger er ikke merket. Tilstandsgrad gitt pga. nevnte forhold.

- Avløpsrør: Det er ikke påvist tilfredsstillende stakemulighet på avløpsanlegg. Tilstandsgrad gitt pga. nevnte forhold.

- Elektrisk anlegg: Det er ikke fremlagt dokumentasjon på det elektriske anlegget. På arbeider utført på det elektriske anlegg etter 1999 skal det foreligge en samsvarserklæring. Dersom dette mangler, kan det innebære en mangel ved

eiendommen. Alt arbeid på elektriske anlegg skal utføres av en el-virksomhet som er registrert i myndighetenes sentrale register.

#### Tomteforhold

- Terrengforhold: Det er påvist dårlig fall eller flatt terreng inn mot grunnmur og dermed muligheter for større vannansamlinger. Stedvis flatt eller dårlig fall på terreng fra bygning, dette er avvik fra dagens krav. Anbefalt fall på terreng er 1:50, 3 m fra grunnmur. (Det vil si jevnt fall på minimum 60 mm, 3 m fra grunnmur). Tilstandsgrad gitt pga. nevnte forhold.

Det er gitt tilstandsgrad TG 3 (store eller alvorlige avvik) for følgende bygningsdeler-/komponenter: Ingen.

For ytterligere/detaljerte beskrivelser av avvik, øvrige tilstandsgrader og bygningsteknisk utførelse, også ved eventuelle andre bygninger, se tilstandsrapport som er et vedlegg i salgsoppgaven.

#### **Sammendrag selgers egenerklæring**

Selger har i egenerklæringen bemerket følgende:

Pkt. 13. Har du ladeanlegg/ladeboks for elbil i dag? Ja, ble installert av Storhamar elektro høst 2023.

#### **Innhold**

1. etasje: Entre, bad, stue/kjøkken, teknisk rom. Med leiligheta følger det også en biloppstillingsplass i felles carportanlegg og en utvendig sportsbod på 6 kvm.

#### **Standard**

Pen og velholdt leilighet med minimal bruksslitasje. Denne leiligheta har innlemmet et tenkt soverom til stua, slik at den her fremstår enda mer romslig. I tillegg en ekstra god takhøyde i stue/kjøkken gjør rommet særdeles luftig. Vannbåren varme i alle gulv. Balansert ventilasjonsanlegg med varmegjenvinning. Elbillader.

Eksempler på materialvalg:

Gulv: Laminat og fliser.

Vegger: Formpresset panel.

Himling: Himlingsplater.

#### **Innbo og løsøre**

Bransjens liste over løsøre og tilbehør legges til grunn for salget dersom ikke annet fremkommer av salgsoppgaven. Listen følger vedlagt salgsoppgaven. Det er full avtalefrihet om hva som skal følge med bolig og fritidsbolig ved salg. Hvis hvitevarer og/eller annet teknisk utstyr medfølger, gis det ingen garantier i forhold til tilstand, funksjonalitet og levetid på disse.

**Hvitevarer**

Kun hvitevarer som er spesifikt angitt i salgsoppgaven, følger med. Dette gjelder uavhengig av om hvitevaren(e) eventuelt kan anses som integrerte.

**Parkering**

Én oppstillingsplass i felles carportanlegg. For øvrig gjesteparkering på sameiets fellesområde og foran leiligheten. Montert el-billader.

**Forsikringsselskap**

Fremtind

**Polisenummer**

19262984

**Diverse**

Etter eierseksjonsloven § 23 kan ingen kjøpe en boligseksjon hvis kjøpet fører til at man, direkte eller indirekte, blir eier av flere enn to boligseksjoner i eierseksjonssameiet. Begrensningen gjelder ikke kjøp av fritidsboliger. Det finnes også enkelte andre unntak i bestemmelsen.

Feiing ble utført siste gang i 2022 Tilsyn ble sist gang utført i 2019, uten pålegg om utbedringer. Det tas forbehold om feil/mangler ved eventuelle nye installasjoner og/eller forskriftskrav trådt i kraft etter siste tilsyn.

Det elektriske anlegget har ikke hatt noen kontroll siden det var nytt. Dette gir likevel ingen garanti for at anlegget er uten feil/mangler eller er tilpasset dagens krav og/eller bruksmønster. Neste kontroll kan forventes i 2037.

## Energi

**Oppvarming**

Strøm og ved. Det er vannbåren gulvvarme i alle rom, fra el- kassett. Denne leiligheten har koblet seg fra områdets fjernvarmeanlegg, for å få rimeligere fyring, og har gjort påkostning med egen sirkulasjonspumpe. For øvrig vedovn på stue.

**Energikarakter**

C

**Energifarge**

Oransje

**Info energiklasse**

Alle som skal selge eller leie ut eiendom må som hovedregel energimerke boligen og fremskaffe en energiattest. Det er eier som plikter å fremlegge energiattest og eier er selv ansvarlig for at opplysningene er riktige. For ytterligere informasjon se [www.energiattest.no](http://www.energiattest.no).



energimerking.no. Dersom eier har energimerket boligen vil komplett energiattest fås ved henvendelse til megler.

## Økonomi

**Tot prisant. ekskl. omk.**

Kr 3 150 000

### **Kommunale avgifter**

Kr 17 867

### **Kommunale avgifter år**

2024

### **Info kommunale avgifter**

For 2024 gjelder følgende satser for kommunale avgifter (inkl. mva.):

Abonnementsgebyr vann og avløp: Kr 8.779,-

Forbruk vann: Kr 35,16,- per kubikk.

Forbruk kloakk: Kr 39,71,- per kubikk.

Renovasjon: Kr 5.584,- (middels beholder - 140 liter).

Feie- og tilsynsgebyr: Kr 658,- (feieing 1 pipeløp hvert 2. år).

Eiendomsskatt: Kr 3.466,-

Forbruk vann og avløp beregnes/avregnes etter avlest vannmåler. Størrelse på renovasjonsavgift avhenger av størrelse på dunk(er). Feie- og tilsynsgebyr avhenger av hvor mange pipeløp som må feies/inspiseres. Det gjøres oppmerksom på at avgiftene normalt justeres/reguleres årlig.

Kommunale avgifter utgjorde totalt ca. kr 3.466,- i 2024. I disse inngikk bla. eiendomsskatt, renovasjon, feie- og tilsynsgebyr samt vann- og avløpsgebyr. Avgiftene vil variere som følge av forbruk og eventuelle endringer av gebyrer/avgifter.

### **Eiendomsskatt**

Kr 3 466

### **Eiendomsskatt år**

2024

### **Formuesverdi primær**

Kr 878 994

### **Formuesverdi primær år**

2023

**Formuesverdi sekundær**

Kr 3 515 977

**Formuesverdi sekundær år**

2023

**Tilbud lånefinansiering**

Aktiv Eiendomsmegling samarbeider med sparebankene i Eika Alliansen om formidling av finansielle tjenester. Ta gjerne kontakt med megler for formidling av et uforpliktende tilbud om finansiering. Meglerforetaket kan motta provisjon ved formidling av finansielle tjenester.

## Boenheten

**Eierbrøk**

1/10

**Felleskostnader inkluderer**

Snømåking, strøing, renovasjon og forsikring carport og styrehonorar.

**Felleskostnader pr. mnd**

Kr 1 500

## Sameiet

**Sameienavn**

Slåttsvelia B2-B3 Boligsameie

**Organisasjonsnummer**

921978049

**Om sameiet**

Sameiet består av 10 seksjoner fordelt på 5 bygg/tomannsboliger.

**Vedtekter/husordensregler**

Kopi av vedtektene kan fåes ved å kontakte megler.

**Dyrehold**

Det er tillatt med husdyr

## Forretningsfører

**Forretningsfører**

Slåttsvelia B2-B3 Boligsameie

## Offentlige forhold

**Eiendommens betegnelse**

Gårdsnummer 35, bruksnummer 67, seksjonsnummer 6 i Ringsaker kommune.

**Tinglyste heftelser og rettigheter**

På eiendommen er det tinglyst følgende heftelser som følger eiendommens matrikkel ved overskjøting til ny hjemmelshaver:

3411/35/67/6:

05.08.1993 - Dokumentnr: 9602 - Erklæring/avtale

Bestemmelser om restriksjoner i forbindelse med Narud Vannverk.

Rettighetshaver: Ringsaker kommune

Med flere bestemmelser

Bestemmelse om vann/kloakkledning

Overført fra: Knr:3411 Gnr:35 Bnr:67

Gjelder denne registerenheten med flere

På eiendommen er det tinglyst følgende rettigheter som følger eiendommens matrikkel ved overskjøting til ny hjemmelshaver:

05.03.2018 - Dokumentnr: 502724 - Bestemmelse om parkering og adkostrett.

Rettighet hefter i: Knr:3411 Gnr:35 Bnr:68

De andre seksjonseierne har panterett i seksjonen for krav mot seksjonseieren som følger av sameieforholdet. Pantekravet kan ikke overstige et beløp som for hver bruksenhet svarer til to ganger folketrygdens grunnbeløp, jfr. lov om eierseksjoner.

**Ferdigattest/brukstillatelse**

Det ble utstedt ferdigattest for hele tomannsboliger datert 17.10.2018.

DEL 2 - Ved manglende ferdigattest(er) og/eller midlertidig brukstillatelse(r), settes denne frasen inn i tillegg:

Som et utgangspunkt skal det foreligge ferdigattest. Det er innført bestemmelser i plan- og bygningsloven som sier at ferdigattest ikke vil bli gitt for oppførte bygg som er søkt før 01.01.1998. Man kan dermed ikke søke om ferdigattest for slike bygg. Dette betyr ikke at ulovlig oppførte bygg blir lovlige, men bare at byggesaken ikke lenger skal avsluttes med ferdigattest. Det skal uansett foreligge midlertidig brukstillatelse.

Midlertidig brukstillatelse er en forutsetning for at et tiltak kan tas i bruk. Manglende midlertidig brukstillatelse betyr da rent formelt at bygget ikke er lovlig tatt bruk.

Det er mottatt byggetegninger fra kommunen, med følgende avvik: Tegninger viser tre soverom, men boligen har kun to soverom. Terrassen vises ikke på fasadetegningene. Kjøper overtar ansvar og risiko for nevnte forhold.

### **Vei, vann og avløp**

Adkomst til sameiets eiendom har adkomst via privat veg. Vegen eies av gnr. 35 og bnr. 68 og brukes av hele feltet. Boligen er tilknyttet offentlig vann- og avløpsnett, via private ledninger fra tomtegrense.

### **Regulerings og arealplaner**

Eiendommen omfattes av reguleringsplan for Slåttsveen B15, Brumunddal(slåttsvelia) fra 2013. Reguleringsformål for eiendommen er boligbebyggelse og nedslagsfelt drikkevann. Eiendommen omfattes av kommuneplanens arealdel fra 2022-2026, hvor eiendommen er avsatt/utnyttet til boligbebyggelse og område for grunnvannsforsyning. Eiendommen grenser til boliger, Slåttsvevegen og landbruk-, natur- og friluftsførmål samt reindrift (LNFR). Det gjøres oppmerksom på at ny kommuneplan er under arbeid. Ikke kjent med endringer som berører denne eiendommen.

### **Adgang til utleie**

På generelt grunnlag er det tillatt å leie ut egen bolig eller del av egen bolig, så lenge formålet med utleien er i samsvar med godkjent bruk av gjeldende leieobjekt og/eller areal. Eiendommen står i matrikkelen registrert med en bruksenhet.

### **Legalpant**

De andre sameierne har panterrett i seksjonen for krav mot sameieren som følger av sameieforholdet. Pantekravet kan ikke overstige et beløp som for hver bruksenhet svarer til 2 G (folketrygdens grunnbeløp). Kommunen har legalpant i eiendommen for forfalte krav på eiendomsskatt, og kommunale avgifter/gebyrer.

## **Kontraktsgrunnlag**

### **Salgs- og betalingsvilkår**

Eiendommen skal overleveres til kjøper i tråd med det som er avtalt. Det er viktig at kjøper setter seg grundig inn i alle salgsdokumentene, herunder salgsoppgave, tilstandsrapport og selgers egenerklæring. Kjøper anses kjent med forhold som er tydelig beskrevet i salgsdokumentene. Forhold som er beskrevet i salgsdokumentene kan ikke påberopes som mangler. Dette gjelder uavhengig av om kjøper har lest dokumentene. Alle interessenter oppfordres til å undersøke eiendommen nøye, gjerne sammen med fagkyndig, før bud inngis. Kjøper som velger å kjøpe usett, kan som hovedregel ikke gjøre gjeldende som mangel noe kjøper burde blitt kjent med ved

undersøkelse av eiendommen, eller som er tydelig beskrevet i salgsdokumentene. Hvis noe trenger avklaring, anbefaler vi at kjøper rådfører seg med eiendomsmegler eller en fagkyndig før det legges inn bud.

Kjøper har krav på at eiendommen er i henhold til avtalen. Hvis det ikke er avtalt noe særskilt, kan eiendommen ha en mangel dersom den ikke er slik kjøper må kunne forvente ut ifra blant annet boligens alder, type og synlige tilstand. Det samme gjelder hvis det er holdt tilbake eller gitt uriktige opplysninger om eiendommen som ikke er rettet i tide på en tydelig måte, og man må gå ut fra at opplysningen har virket inn på avtalen. En bolig som har blitt brukt i en viss tid, har vanligvis blitt utsatt for slitasje, og skader kan ha oppstått. Slik bruksslitasje må kjøper regne med, og det kan avdekkes enkelte forhold etter overtakelse som gjør utbedringer nødvendig. Normal slitasje og skader som trenger utbedring, er innenfor hva kjøper må forvente, og vil ikke utgjøre en mangel.

Boligen kan også ha en mangel hvis opplyst areal avviker fra faktisk størrelse. Avviket må være minst 2 prosent, og minst 1 kvadratmeter. Det er likevel ikke en mangel dersom selger godtgjør at kjøperen ikke la vekt på opplysningen, jf. avhendingsloven § 3-3 (2).

Ved beregning av et eventuelt prisavslag eller erstatning, må kjøper selv dekke tap/kostnader opp til et beløp på kr 10 000 (egenandel). Egenandel kommer først på tale når det er konstatert mangel ved eiendommen.

Hvis kjøper ikke er forbruker, selges eiendommen "som den er", og selgers ansvar er da begrenset, jf. avhl. § 3-9, første ledd 2. pkt. Avhl. § 3-3 (2) fravikes, og hvorvidt et innendørs arealavvik karakteriseres som en mangel vurderes etter avhl. § 3-8.

Informasjon om kjøpers undersøkelsesplikt, herunder oppfordringen om å undersøke eiendommen nøye, gjelder også for kjøpere som ikke anses som forbrukere. Med forbrukerkjøp menes kjøp av eiendom når kjøperen er en fysisk person som ikke hovedsakelig handler som ledd i næringsvirksomhet.

### **Overtakelse**

Overtakelse etter avtale med selger. Dersom budgiver har ønske/krav knyttet til overtakelsestidspunkt, skal dette angis i kjøpetilbudet.

### **Budgivning**

Budgivning i forbrukerforhold

Budgivere oppfordres til å legge inn bud elektronisk. Dette gjøres på eiendommens hjemmeside på aktiv.no, ved å bruke «Gi bud»-knappen. Ved elektronisk budgivning, samtykker budgiver til elektronisk kommunikasjon. Eiendomsmegler skal legge til rette for en forsvarlig avvikling av budrunden og kan ikke videreformidle bud med en kortere akseptfrist enn kl. 12.00 første virkedag etter siste annonserte visning. Etter klokken 11:30 anbefaler vi akseptfrist på minimum 30 minutter. Bud bør legges inn i god tid før

konkurrerende buds akseptfrist utløper. For øvrig henvises til forbrukerinformasjon om budgivning i salgsoppgaven. Oppdragsgiver er oppfordret til å ikke ta imot bud direkte fra budgiver, men å henvise budgiver videre til megler. Som kjøper vil du få forelagt kopi av budjournal. Alle bud vil bli gjort kjent for kjøper og selger i handelen. Øvrige budgivere kan be om å få en kopi av budjournal i anonymisert form.

#### Budgivning utenfor forbrukerforhold

Budgivere oppfordres til å legge inn bud elektronisk. Dette gjøres på eiendommens hjemmeside på aktiv.no, ved å bruke «Gi bud»-knappen. Ved elektronisk budgivning, samtykker budgiver til elektronisk kommunikasjon. Det anbefales at hvert bud har en akseptfrist som muliggjør en forsvarlig avvikling av budrunden. Vi anbefaler minimum 30 minutter akseptfrist. Oppdragsgiver er oppfordret til å ikke ta imot bud direkte fra budgiver, men å henvise budgiver videre til megler.

Opplysningene i salgsoppgaven er godkjent av selger. Alle interessenter oppfordres imidlertid til grundig besiktigelse av eiendommen, gjerne sammen med fagmann før bud inngis.

Etter aksept av bud, vil eiendommens salgssum bli meddelt de som ev. måtte etterspørre denne. Eiendommens salgssum vil bli offentlig tilgjengelig ved overføring av hjemmel.

#### **Omkostninger kjøpers beskrivelse**

3 150 000 (Prisantydning)

---

##### Omkostninger

78 750 (Dokumentavgift)

260 (Panteattest kjøper)

545 (Tinglysningsgebyr pantedokument)

545 (Tinglysningsgebyr skjøte)

15 900 (Boligkjøperforsikring – fem års varighet (valgfritt))

2 800 (Boligkjøperforsikring Help Pluss - ett års varighet (valgfritt))

---

80 100 (Omkostninger totalt)

96 000 (med Boligkjøperforsikring - fem års varighet)

98 800 (med Boligkjøperforsikring inkludert ett år med Help Pluss)

---

3 230 100 (Totalpris. inkl. omkostninger)

3 246 000 (Totalpris. inkl. omkostninger (med Boligkjøperforsikring - fem års varighet))

3 248 800 (Totalpris. inkl. omkostninger (med Boligkjøperforsikring inkludert ett år med Help Pluss))

---

Regnestykket forutsetter at det kun tinglyses ett pantedokument og at eiendommen

selges til prisantydning. Det tas forbehold om endringer i offentlige avgifter/gebyrer.

### **Omkostninger kjøpers beløp**

Kr 80 100

### **Betalingsbetingelser**

Med mindre annet er avtalt forutsettes det at kjøpesum inkludert omkostninger er innbetalt og disponibelt på meglerforetakets klientkonto innen overtakelse.

Kjøpesummen skal innbetales fra norsk finansinstitusjon og/eller fra kjøpers egen konto i norsk finansinstitusjon.

### **Hvitvaskingsreglene**

Megler har plikt til å gjennomføre kundetiltak. Hvis kjøper ikke bidrar til at megler får gjennomført kundetiltak og dette fører til at transaksjonen ikke kan gjennomføres eller blir forsinket, misligholder kjøper avtalen. Etter 30 dager er misligholdet vesentlig. Dette gir selger rett til å heve og gjennomføre deknings salg for kjøpers regning.

### **Personopplysningsloven**

Personopplysninger blir behandlet i samsvar med personopplysningsloven.

### **Boligselgerforsikring**

Selger har tegnet boligselgerforsikring som dekker selgers ansvar etter avhendingsloven begrenset oppad til kr 14 000 000,-. Det er boligdelen av eiendommen som dekkes av forsikringen.

Selger har utarbeidet en egenerklæring (vedlagt i salgsoppgaven) og som kjøper må gjøre seg kjent med før budgivning. Se også punktet "Sammendrag selgers egenerklæring".

### **Boligkjøperforsikring**

Vedlagt i salgsoppgaven følger informasjon om Boligkjøperforsikring og Boligkjøperforsikring Pluss fra HELP Forsikring AS. Boligkjøperforsikring er en rettshjelpsforsikring som gir trygghet og profesjonell juridisk hjelp dersom det oppdages uventede feil eller mangler ved boligen de neste fem årene. Boligkjøperforsikring Pluss har samme dekning som boligkjøperforsikring, med tillegg av fullverdig advokathjelp på viktige rettsområder i privatlivet. Boligkjøperforsikring Pluss betales årlig. Les mer om begge forsikringene i vedlagte materiell eller på help.no. Det gjøres oppmerksom på at boligkjøperforsikring kun kan tegnes av forbruker. Meglerforetaket mottar kr 4 900/5 100/5 800 i kostnadsgodtgjørelse, avhengig av boligtype, samt et tillegg på kr 1 000 ved salg av Boligkjøperforsikring Pluss.

### **Meglernes vederlag**

Det er avtalt en provisjon på 1,6 % av salgssummen, minimum kr 45 000,- ved gjennomføring av salgsoppdraget. I tillegg kommer tilretteleggingsgebyr (kr 15 900,-), oppgjørshonorar (kr 6 250,-), visningshonorar (kr 2 500,- per stykk), overtakelseshonorar (kr 2 500,-), markedspakke (kr 25.500,-), e-signerings/ e-tinglysingsgebyr (kr 2 190,-) samt innhenting av opplysninger og tinglysing av sikringsobligasjon (kr 545,-). Alle beløp er inklusive mva. Meglerforetaket har ikke krav på provisjon, oppgjørshonorar og overtakelseshonorar, dersom handel ikke kommer i stand i oppdragstiden eller hvis oppdraget sies opp.

**Oppdragsansvarlig**

Thomas Granberg  
Eiendomsmegler  
thomas.granberg@aktiv.no  
Tlf: 913 05 873

**Ansvarlig megler**

Thomas Granberg  
Eiendomsmegler  
thomas.granberg@aktiv.no  
Tlf: 913 05 873

Aktiv Eiendomsmegling Ringsaker AS, Berger Langmoens veg 6  
2380 Brumunddal  
Tlf: 994 78 855

**Salgsoppgavedato**

14.03.2025



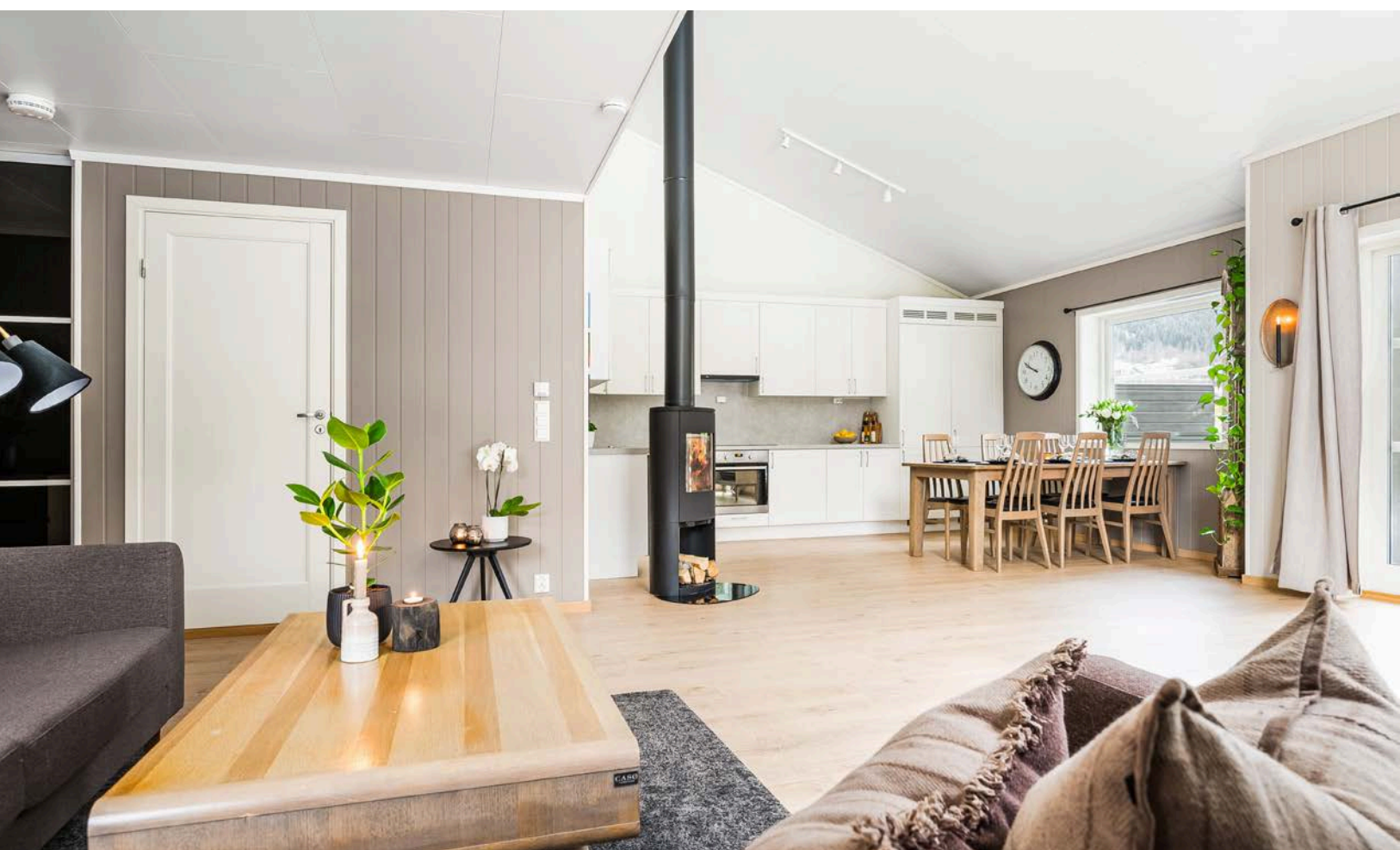



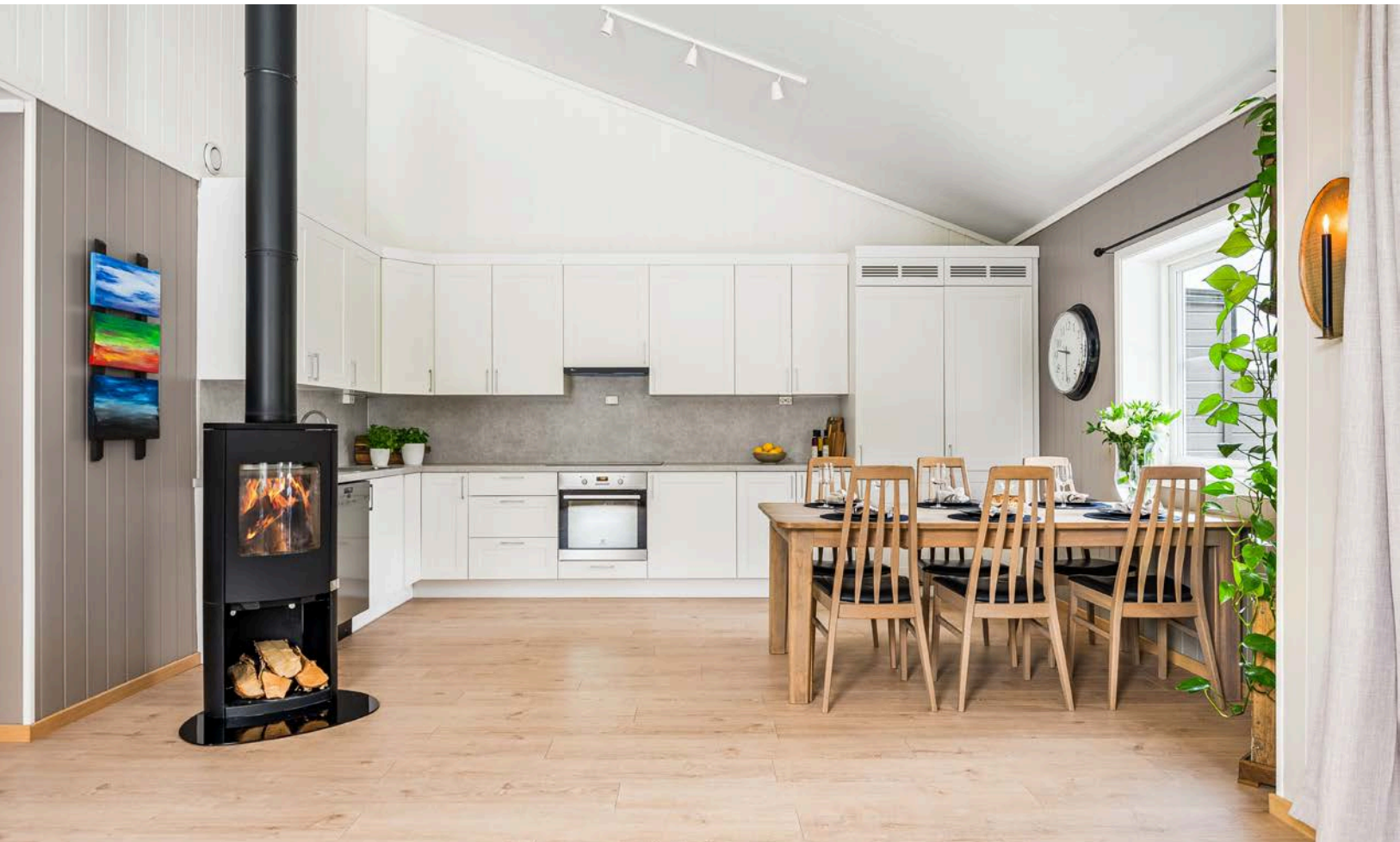







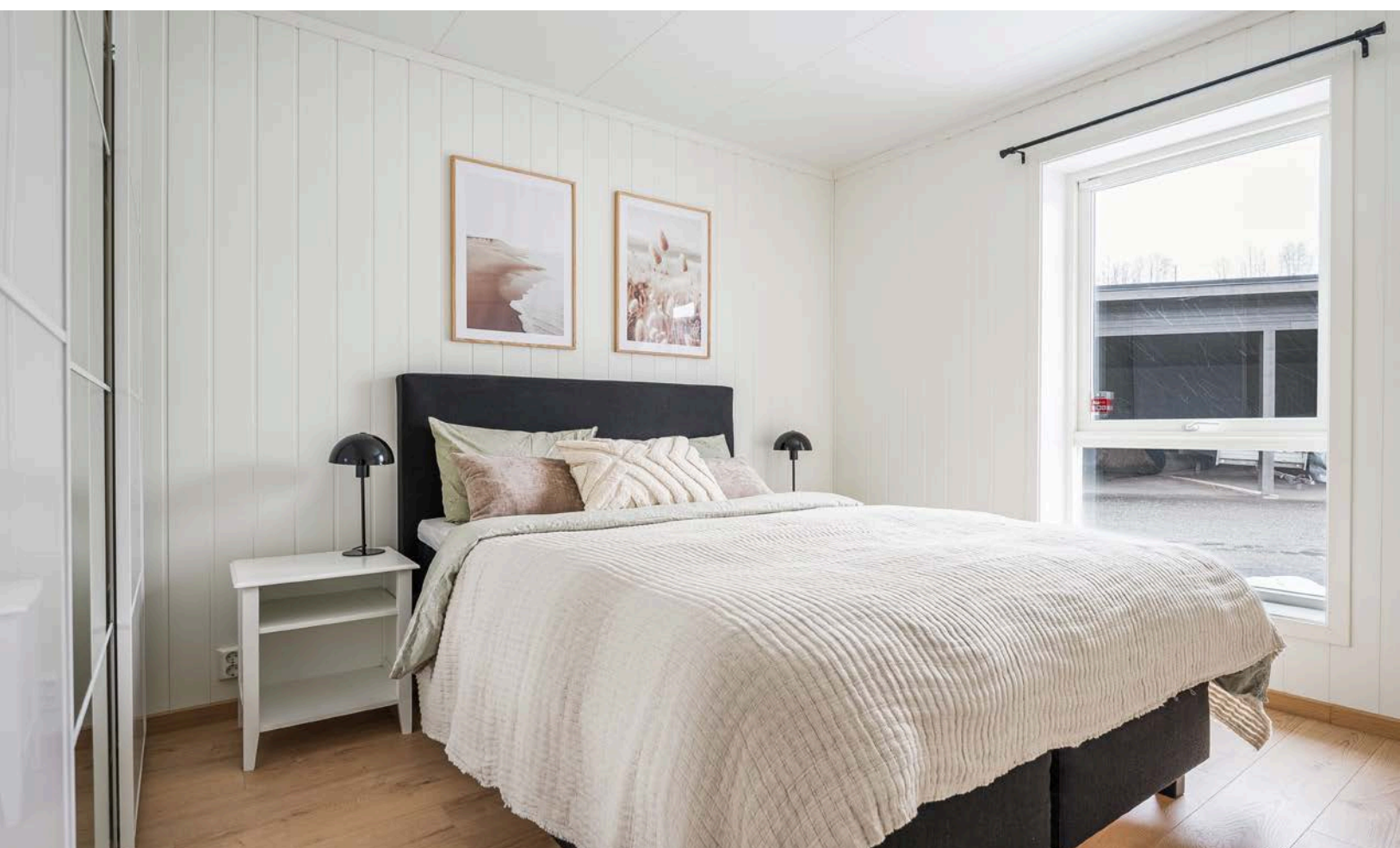

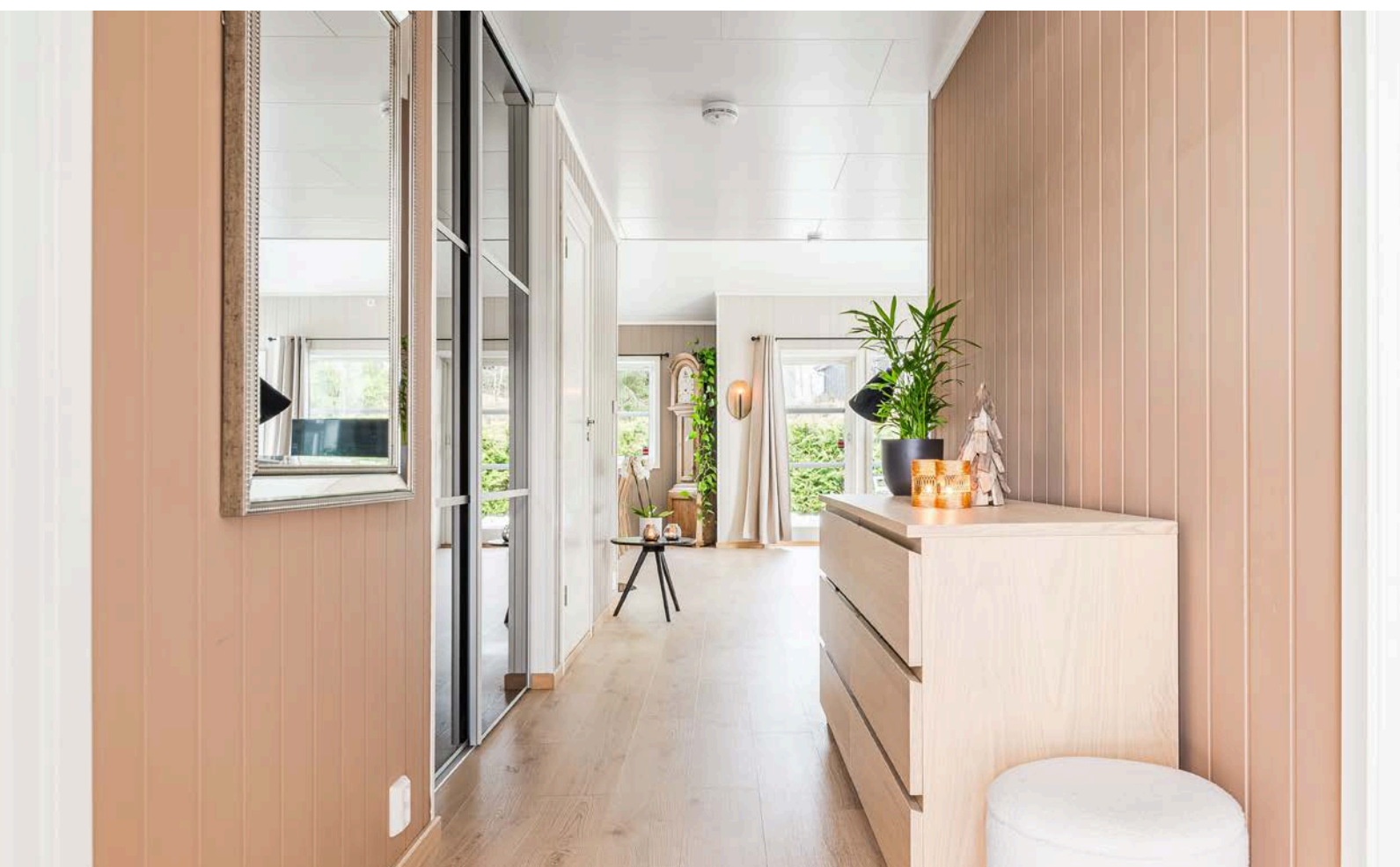







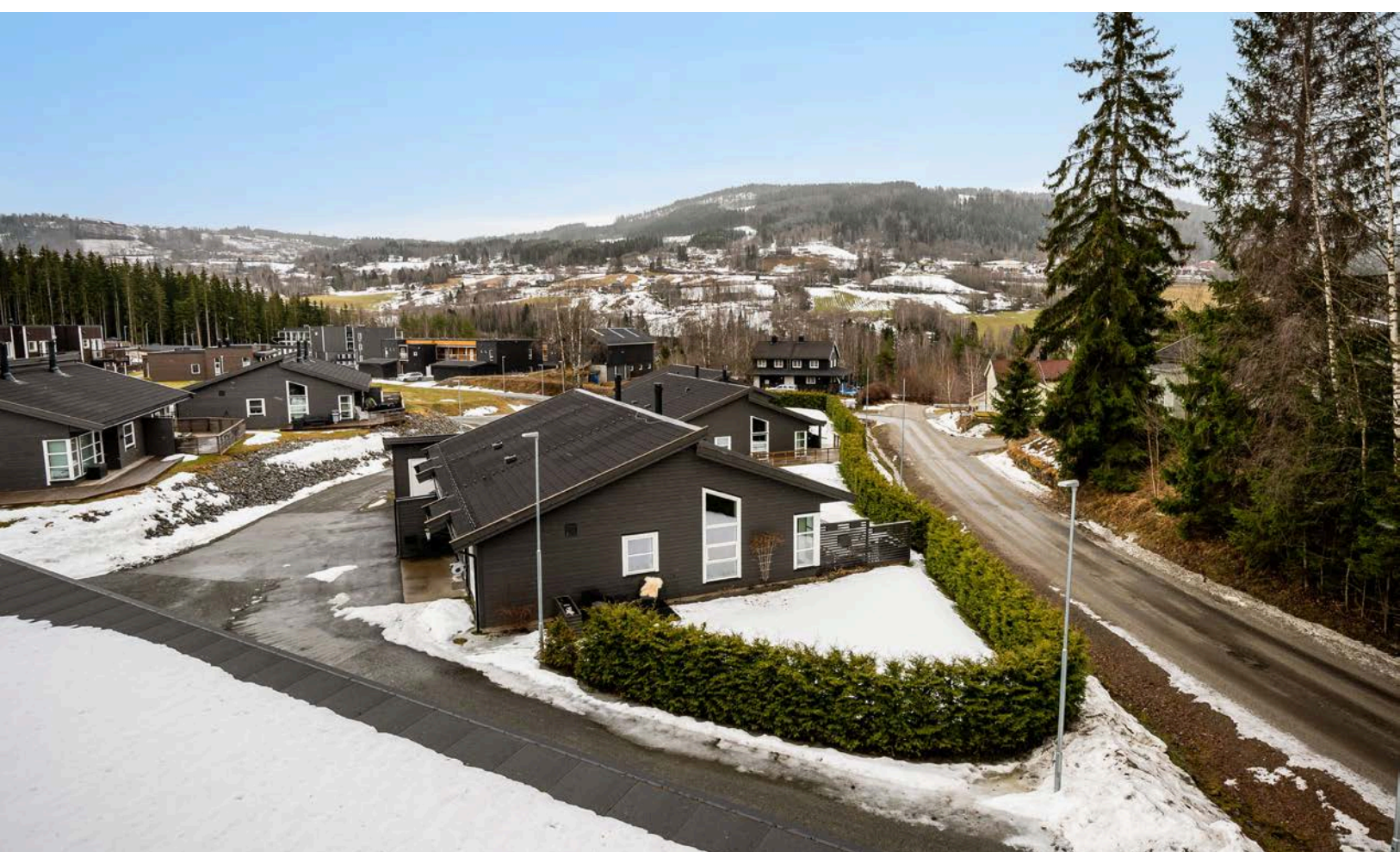





Plantegningen er en ikke målbar illustrasjon og avvik kan forekomme.

Tegningen er ikke i målestokk og noe avvik kan forekomme.  
Megler/selger tar ikke ansvar for evt. feil.

# Vedlegg

# EGENERKLÆRINGSSKJEMA

Til orientering vil dette skjema være en del av salgsoppgaven

<b>Meglerfirma</b>	
Aktiv EM Ringsaker	
<b>Oppdragsnr.</b>	
1214250030	
<b>Selger 1 navn</b>	
Trine Moen	
<b>Gateadresse</b>	
Slåttsvelia 12	
<b>Poststed</b>	<b>Postnr</b>
BRUMUNDDAL	2386
Er det dødsbo?	
<input checked="" type="checkbox"/> Nei <input type="checkbox"/> Ja	
Avdødes navn	
Er det salg ved fullmakt?	
<input checked="" type="checkbox"/> Nei <input type="checkbox"/> Ja	
Hjemmelshavers navn	
Har du kjennskap til eiendommen?	
<input type="checkbox"/> Nei <input checked="" type="checkbox"/> Ja	
Når kjøpte du boligen?	
År	2018
Hvor lenge har du eid boligen?	
Antall år	7
Antall måneder	1
Har du bodd i boligen siste 12 måneder?	
<input type="checkbox"/> Nei <input checked="" type="checkbox"/> Ja	
I hvilket forsikringselskap har du tegnet villa/husforsikring?	
Forsikringselskap	Tryg forsikring
Polise/avtalnr.	3397800

Document reference: 1214250030

## Spørsmål for alle typer eiendommer

- 1 Kjenner du til om det er/har vært feil tilknyttet våtrommene, f.eks. sprekker, lekkasje, råte, lukt eller soppkader?
- Nei  Ja

Initialer selger: TM

1

- 2 Kjenner du til om det er utført arbeid på bad/våtrom?  
Svar
- 3 Kjenner du til om det er/har vært tilbakeslag av avløpsvann i sluk eller lignende?  
 Nei  Ja
- 4 Kjenner du til feil eller om har vært utført arbeid/kontroll på vann/avløp?  
Svar
- 5 Kjenner du til om det er/har vært problemer med drenering, fuktinnslag, øvrig fukt eller fuktmerker i underetasje/kjeller?  
 Nei  Ja
- 6 Kjenner du til om det er/har vært utettheter i terrasse/garasje/tak/fasade?  
 Nei  Ja
- 7 Kjenner du til om det er/har vært problemer med ildsted/skorstein/pipe f.eks. dårlig trekk, sprekker, pålegg, fyringsforbud eller lignende?  
 Nei  Ja
- 8 Kjenner du til om det er/har vært f.eks. sprekker i mur, skjeve gulv eller lignende?  
 Nei  Ja
- 9 Kjenner du til om det er/har vært sopp/råteskader/insekter/skadedyr på eiendommen som rotter, mus, maur eller lignende?  
 Nei  Ja
- 10 Kjenner du til om det er/har vært skjeggkre i boligen?  
 Nei  Ja
- 11 Kjenner du til om det er/har vært utført arbeid på el-anlegget eller andre installasjoner (f.eks. oljetank, sentralfyr, ventilasjon)?  
Svar
- 12 Kjenner du til om det er utført kontroll av el-anlegget og/eller andre installasjoner (f.eks. oljetank, sentralfyr, ventilasjon)?  
 Nei  Ja
- 13 Har du ladeanlegg/ladeboks for elbil i dag?  
 Nei  Ja  
Beskrivelse
- 14 Kjenner du til om ufaglærte har utført arbeid som normalt bør utføres av faglærte, utover det som er nevnt tidligere (f.eks. drenering, murerarbeid, tømmerarbeid etc)?  
 Nei  Ja
- 15 Er det nedgravd oljetank på eiendommen?  
 Nei  Ja
- 16 Kjenner du til om det har vært utført arbeid på terrasse/garasje/tak/fasade?  
Svar
- 17 Selges eiendommen med utleiedel, leilighet, hybel eller tilsvarende?  
 Nei  Ja
- 18 Kjenner du til om det er innredet/bruksendret/bygget ut i kjeller eller loft eller andre deler av boligen?  
 Nei  Ja
- 19 Kjenner du til forslag eller vedtatte reguleringsplaner, andre planer, nabovarsel eller offentlige vedtak som kan medføre endringer i bruken av eiendommen eller av dens omgivelser?  
 Nei  Ja
- 20 Kjenner du til om det foreligger påbud/heftelser/krav/manglende tillatelser vedrørende eiendommen?  
 Nei  Ja



21 Er det foretatt radonmåling?

Nei  Ja

22 Kjenner du til manglende brukstillatelse eller ferdigattest?

Nei  Ja

23 Kjenner du til om det foreligger skaderapporter/ tilstandsvurderinger eller utførte målinger?

Nei  Ja

24 Er det andre forhold av betydning ved eiendommen som kan være relevant for kjøper å vite om (f.eks. rasfare, tinglyste forhold eller private avtaler)?

Nei  Ja

#### Spørsmål for bolig i sameie/borettslag/boligaksjeselskap:

25 Kjenner du til om sameiet/laget/selskapet er involvert i tvister av noe slag?

Nei  Ja

26 Kjenner du til vedtak/forslag til vedtak om forhold vedr. eiendommen som kan medføre økte felleskostnader/økt fellesgjeld?

Nei  Ja

27 Kjenner du til om det er/har vært sopp/råteskader/insekter/skadedyr i sameiet/laget/selskapet (fellesareal eller i andre boliger) som rotter, mus, maur eller lignende?

Nei  Ja

28 Kjenner du til om det er/har vært skjeggkre i sameiet/laget/selskapet (fellesareal eller i andre boliger)?

Nei  Ja

## Tilleggs kommentar

Jeg bekrefter at opplysningene er gitt etter beste skjønn. Jeg er kjent med at dersom jeg har gitt ufullstendige, uriktige eller misvisende opplysninger om eiendommen, vil forsikringsselskapet kunne søke hel eller delvis regress for sine utbetalinger eller redusere sitt ansvar helt eller delvis, jfr. vilkår for boligselgerforsikring punkt 7.1 og forsikringsavtaleloven kapittel 4.

Jeg er orientert om mitt mulige ansvar som selger etter avhendingsloven, eventuelt etter kjøpsloven (aksjeboliger), og om forsikringsgiver sitt boligselgerforsikringstilbud.

Jeg er klar over at avtale om forsikring er bindende. Jeg er også klar over at premietilbudet først kan påberopes når boligen er solgt (budaksept). Premietilbudet som er gitt av megler er bindende for forsikringsgiver i 6 – seks – måneder fra oppdragsinngåelse med megler.

Etter dette vil premien og forsikringsvilkårene kunne justeres. Når premietilbudet ikke lenger er bindende for forsikringsselskapet må egenerklæringsskjemaet signeres på nytt og eventuelle endringer påføres. Det vil da være forsikringspremien og forsikringsvilkårene på ny signeringsdato som legges til grunn.

Det kan ikke tegnes boligselgerforsikring ved følgende salg:

- mellom ektefeller eller slektninger i rett oppstigende eller nedstigenede linje, søsken, eller
- mellom personer som bor eller har bodd på boligeiendommen og/eller
- når salget skjer som ledd i sikredes næringsvirksomhet/er en næringsseiendom
- etter at boligeiendommen er lagt ut for salg.
- ved salg av helårs- og fritidsbolig er det krav til at det foreligger tilstandsrapport i henhold til Forskrift til avhendingslova (tryggere bolighandel).

Forsikringsselskapet kan ved skriftlig samtykke akseptere tegning av forsikring også i ovennevnte tilfeller.

Dersom forsikringsselskapet ikke har gitt skriftlig samtykke, kan erstatningen bortfalle.

Ved oppgjørsoppdrag trer forsikringen i kraft når kontrakten er signert av begge parter, begrenset til siste 12 måneder før overtakelse.

Forøvrig oppfordrer selger potensielle kjøpere til å undersøke eiendommen grundig, jf avhendingsloven § 3-10 og kjøpsloven § 20 (aksjeboliger).

Gyldig forsikring forutsetter at det for helårs- og fritidsbolig foreligger tilstandsrapport som er i henhold til Forskrift til avhendingslova (tryggere bolighandel).

- Jeg ønsker boligselgerforsikring, og bekrefter å ha mottatt og lest forsikringsvilkårene og informasjonsbrosjyre til selger i forbindelse med kjøp av boligselgerforsikring. Forsikringen trer i kraft på det tidspunkt det foreligger en budaksept mellom partene, begrenset til tolv måneder før overtakelse. Ved oppgjørsoppdrag trer forsikringen i kraft når kontrakten er signert av begge parter, begrenset til siste 12 måneder før overtakelse. Jeg bekrefter med dette at eiendommen ikke er en næringsseiendom, at den ikke selges som ledd i næringsvirksomhet eller mellom ektefeller eller slektninger i rett oppstigende eller nedstigende linje, søsken, eller mellom personer som bor eller har bodd på boligeiendommen. Gyldig forsikring forutsetter at det for helårs- og fritidsbolig foreligger tilstandsrapport som er i henhold til Forskrift til avhendingslova (tryggere bolighandel). Forsikringen er ugyldig dersom den tegnes i strid med forsikringsvilkårene. Jeg er innforstått med at eiendomsmegleren ikke har fullmakt til å gjøre unntak fra ovennevnte begrensninger. Jeg er oppmerksom på at 8% av total forsikringskostnader honorar til Söderberg & Partners.
- Jeg ønsker ikke boligselgerforsikring, men megler har tilbudt meg å kjøpe slik forsikring.
- Jeg kan ikke kjøpe boligselgerforsikring ihht vilkår.

Document reference: 1214250030

NAME OF SIGNER	IDENTIFIER	TIME	ELECTRONIC ID
Trine Moen	245916a87a621261a828790 ff436f93dad01c9c9	26.02.2025 19:55:55 UTC	Signer authenticated by Nets One time code

Document reference: 1214250030

- This is a PDF document digitally signed by Nets' E-Signing service.
- The document's integrity is protected by signing and sealing the contents with a certificate issued to Nets by a third party. Validating the signature confirms that the contents have not been modified since the time of signing.
- For more information about document formats, see <https://www.nets.eu/developer>

# Tilstandsrapport



 Leilighet

 Slåttsvelia 12, 2386 BRUMUNDDAL

 RINGSAKER kommune

# gnr. 35, bnr. 67, snr. 6

Sum areal alle bygg: BRA: 92 m<sup>2</sup> BRA-i: 87 m<sup>2</sup>



Befaringsdato: 03.03.2025

Rapportdato: 04.03.2025

Oppdragsnr.: 22270-2087

Referansenummer: VL2000

Autorisert foretak: Takstgruppen AS

Sertifisert Takstingeniør: Jan-Fredrik Høgsaas



LØGSAAS AS



Rapporten kan brukes i inntil ett år etter rapportdato, og kan ikke gjenbrukes ved flere boligsalg i denne perioden. For eiendomsoverdragelser fra 1.1.2024, må selger sørge for at areal i rapporten er oppdatert og følger ny bransjestandard for areal. Skjer det endringer, oppstår skader også videre på boligen, bør du som selger be om oppdatert rapport.

## Takstgruppen AS

Takstgruppen AS er totalleverandør av taksering innen bygg og er totalt over 100 takstingeniører. Vi har bred bakgrunn fra byggebransjen, har de strengeste kravene til utførelse av tilstandsrapporter og har et stort fagmiljø med fokus på kvalitet i alle ledd.

Takstgruppen AS har fått utmerkelsen GASELLE-BEDRIFT 9 år siden 2014.

Blant våre tjenester er:

Tilstand, verdi, næring, uavhengig kontroll, overtagelse, vedlikeholdsplan, skade, reklamasjon, byggelånsoppfølging, visningshjelp og energiråd. Vi jobber i store deler av Norge og har utført til sammen over 100 000 takster i disse områdene. Les mer på [www.takstgruppen.as](http://www.takstgruppen.as).

Håper på å høre fra dere/deg ved eventuelt andre tjenester vi kan utføre!

[Bestilling@takstgruppen.as](mailto:Bestilling@takstgruppen.as)

Takstgruppen AS er medlem av NITO som er Norges største organisasjon for ingeniører og teknologer med bachelor, master og høyere grad. NITO ble stiftet 1. mars 1936 og er en partipolitisk uavhengig, frittstående fagorganisasjon med over 111 000 medlemmer.

### Rapportansvarlig



Jan-Fredrik Høgsaas

Uavhengig Takstingeniør

[jan-fredrik@takstgruppen.as](mailto:jan-fredrik@takstgruppen.as)

473 33 444



# Dette trenger du å vite om tilstandsrapporten



## Hva er en tilstandsrapport?

En tilstandsrapport beskriver synlige skader/avvik eller tegn på skader/avvik på boligen. Rapporten fremhever vanligvis ikke positive egenskaper ved boligen.



## Hva vurderer en bygningsakkyndig?

Den bygningsakkyndige vurderer boligen ut fra hva man kan forvente av en bygning av samme alder og type. Vurderingen gjøres som regel mot hvordan det var vanlig å bygge og regler som gjaldt da boligen ble oppført (søknadstidspunktet). Forhold som er vanlige for bygningens alder, slik som slitasje etter normal bruk regnes ikke som avvik.



## Hva inneholder tilstandsrapporten?

Den bygningsakkyndige undersøker rom og bygningsdeler slik det kommer frem av [Forskrift til avhendingsloven](#). Tilstandsrapporten inneholder bare avvik som den bygningsakkyndige kan se eller kontrollere med enkle hjelpemidler. Det gjøres ikke nærmere undersøkelser slik som åpning av vegger eller andre bygningsdeler. I vegg mot våtrom og rom under terreng kan det borres et hull for å gjøre enkle undersøkelser slik som fuktøk.

## Når du kjøper en brukt bolig

Når du kjøper en brukt bolig, er det viktig å være oppmerksom på at dette ikke kan sammenlignes med å kjøpe en ny bolig. Måten boligen ble bygget på kan være annerledes enn i dag. Bygninger svekkes over tid, og utsettes for slitasje blant annet på grunn av bruk og vær og vind. Mange boliger fornyes helt eller delvis, noen i flere omganger, eller det oppføres tilbygg. Særlig for boliger som er pusset opp eller endret, er det viktig å merke seg at fornyelse av overflater ikke nødvendigvis betyr at bygningsdeler under er forbedret.

## Vurdering mot byggeregler

Den bygningsakkyndige vil vurdere boligen mot hvordan det var vanlig å bygge og regler som gjaldt på søknadstidspunktet. Den bygningsakkyndige ser etter avvik som har betydning for og som reduserer boligens funksjon og verdi, og som kommer frem av Forskrift til avhendingslova.

## Tilstandsrapporten beskriver ikke hele boligen

### BYGNINGSSAKKYNDIGE SER FOR EKSEMPEL IKKE PÅ

- vanlig slitasje og normal vedlikeholdstilstand
- bagatellmessige forhold som ikke påvirker bygningens bruk eller verdi vesentlig
- etasjeskillere
- tilleggsbygg slik som garasje, bod, anneks, naust også videre
- utvendige trapper
- støttemurer
- skjulte installasjoner
- installasjoner utenfor bygningen
- full funksjonstesting av el- og VVS-installasjoner
- geologiske forhold og bygningens plassering på grunnen
- bygningens planløsning
- bygningens innredning
- løvsøre slik som hvitevarer
- utendørs svømmebasseng og pumpeanlegg
- bygningens estetikk og arkitektur
- bygningens lovlighet (bortsett fra bruksendringer, brannceller og forhold som åpenbart kan påvirke helse, miljø og sikkerhet)
- fellesarealer (med mindre boligeier har vedlikeholdsplikt for fellesarealer og dette er kjent for bygningsakkyndig, eller fellesarealet har en særlig tilknytning til boligen).

© iVerdi 2023

Malen til denne rapporten, inkludert standardtekstene fra Verdi er vernet etter åndsverkloven og kan kun benyttes av av kunder hos iVerdi. For andre aktører er eksemplarframstilling av malen og standardtekster, som utskrift og annen kopiering til bruk som grunnlag for tilsvarende rapporter, bare tillatt når det er hjemlet i lov (kopiering til privat bruk, sitat o.l.) eller avtale med iVerdi (<https://iverdi.no/>).

Utnyttelse i strid med lov eller avtale kan medføre erstatnings- og straffansvar.

# Dette trenger du å vite om tilstandsrapporten

## Tilstanden vurderes med ulike tilstandsgrader

Tilstanden gir uttrykk for en gitt forventet tilstand, blant annet vurdert ut fra alder og normal bruk. Ved Tilstandsgrad 0 (TG0) og Tilstandsgrad 1 (TG1) gir den bygningsakkyndige normalt ingen begrunnelse for valg av tilstandsgrad. Grunnen er at bygningen eller bygningsdelen da bare har normal slitasje. Ved skjulte konstruksjoner kan alder alene avgjøre tilstandsgrad. Når bygningsakkyndige anbefaler tiltak, for eksempel utbedringer, må brukeren av rapporten vurdere om tiltakene er nødvendige og lønnsomme.

Når den bygningsakkyndige velger tilstandsgrad, baseres vurderingen på faste kriterier som følger av gjeldende bransjestandard for Teknisk tilstandsanalyse ved omsetning av bolig og Forskrift til avhendingslova.



### TILSTANDSGRAD 0, TG0: INGEN AVVIK

Bygningsdelen skal være tilnærmet ny, ikke vise tegn på slitasje og det skal være lagt frem dokumentasjon på faglig god utførelse. Det er ingen merknader til delen.



### TILSTANDSGRAD 1, TG1: MINDRE AVVIK

Bygningsdelen skal bare ha normal slitasje, og strakstiltak skal ikke anses som nødvendig. Graden kan også brukes når delen er ny, men der dokumentasjon på faglig god utførelse mangler.



### TILSTANDSGRAD 2, TG2: VESENTLIGE AVVIK OG MINDRE AVVIK SOM ETTER NS 3600 GIR TG 2

Bygningsdelen skal enten ha feil utførelse, en skade eller symptomer på skade, sterk slitasje eller nedsatt funksjon. Graden gis når bygningsdelen trenger vedlikehold eller tiltak i nær fremtid. Graden skal også brukes når delen er gammel og det er grunn til å varsle om faren for skader på grunn av alderen, eller når det er grunn til å overvåke delen spesielt på grunn av fare for større skader eller følgeskader.

Ved avvik som ikke krever umiddelbare tiltak (ingen umiddelbar kostnad) så blir TG2 markert med en lysere farge.



### TILSTANDSGRAD 3, TG3: STORE ELLER ALVORLIGE AVVIK

Denne tilstandsgraden brukes ved kraftige tegn på forhold som man må regne med trenger utbedring straks eller innen kort tid. Det er påvist funksjonssvikt eller sammenbrudd.



### IKKE UNDERSØKT/IKKE TILGJENGELIG FOR UNDERSØKELSE

Det kan være avvik/skader som ikke er avdekket.

## Hva er et anslag på utbedringskostnad?

Hva det vil koste å utbedre rom eller bygningsdeler, er et forsiktig anslag basert på nåværende kvalitet, registrert avvik og angitte tiltak i rapporten. Anslaget er gitt på generelt grunnlag og må ikke forveksles med et pristilbud fra en håndverker. Det kan foreligge avvik og tiltak som ikke kommer frem av rapporten. Utbedringskostnad avhenger blant annet av personlige valg av og markedspris på materialer og tjenesteyter.

I rapporten skal det settes anslag for utbedringskostnad for TG3, og slikt anslag kan også gis ved TG2.



Ingen umiddelbare kostnader



Tiltak under kr 10 000



Tiltak mellom kr 10 000 - 50 000



Tiltak mellom kr 50 000 - 100 000



Tiltak mellom kr 100 000 - 300 000



Tiltak over kr 300 000

# Beskrivelse av eiendommen

Dette er et forenklet sammendrag av boligen, for mer detaljert beskrivelse les punktene under konstruksjoner for å få et komplett bilde av objektet. Det anbefales å lese forutsetningene for rapporten for å vite hvilken undersøkelsesnivå rapporten ligger på. Det tas spesifikt forbehold om at det er det opprinnelige byggeåret som er referansenivå i rapporten når ikke annet er nevnt.

## Leilighet - Byggeår: 2017

### UTVENDIG [Gå til side](#)

#### ENKEL BYGNINGSBESKRIVELSE

Taktekking av betongtakstein.

Yttervegg i trekonstruksjon. Liggende utvendig trekledning.

Trevinduer med 3-lags isolerglass.

Ytterdør i tre med 2-lags isolerglass.

Terrasse mot sør:

Konstruksjoner og overflater i treverk. Delvis overbygd.

### INNVENDIG [Gå til side](#)

Gulv er i hovedsak preget av:

Laminat. Fliser.

Vegger er i hovedsak preget av:

Formpresset panel.

Himlinger er i hovedsak preget av:

Himlingsplater.

Støpt gulv på grunn.

Bygget er utført med forskriftsmessig radonspærre og dokumentasjon foreligger.

Stålpipes.

Antall ildsteder i boligen: 1

Tredører.

### VÅTROM [Gå til side](#)

Bad:

Fliser på gulv. Våtromsplater på vegg. Himlingsplater. Servant med underskap. Speil med tilhørende belysning. Dusjdører. Vegghengt toalett. Varme i gulv. Plastsluk.

Det er balansert ventilasjon.

### KJØKKEN [Gå til side](#)

Kjøkkeninnredning med laminerte skrog. Laminerte fronter.

Benkeplate er laminert. Laminat over benkeplate. Belysning over deler av benkeplate. Komfyrvakt. Kjøkkenvifte med omluft. Dobbel kjøkkenkum. Lekkasjestopper/lekkasjevarsler.

Plass til integrert:

Komfyr. Steketopp. Kjøle/fryseskap.

Plass til frittstående:

Oppvaskmaskin.

Det er kjøkkenventilator med kullfilter.

### TEKNISKE INSTALLASJONER [Gå til side](#)

Synlige vannrør i:

Plast. Metall.

Synlige avløpsrør i:

Plast.

Boligen har balansert ventilasjon.

Det er installert EL-kjele.

Varmtvannstanken er på ca. 200 liter.

Oppvarming består av:

Strøm. Vedfyring.

I hovedsak ved hjelp av:

Vannbåren varme. Ildsted.

Selgers opplysning:

Varme i gulv på: Alle rom.

Vannbåren varme.

El-anlegg med automatsikringer. I hovedsak skjult ledningsnett.

### TOMTEFORHOLD [Gå til side](#)

Støpt gulv på grunn.

Eiet tomt på 1629,5 m<sup>2</sup> som er opparbeidet med plen og beplantning. Asfaltert gårds plass.

Eiendommen er tilknyttet offentlig vann, via privat vannledning.

Eiendommen er tilknyttet offentlig avløp, via privat avløpsledning.

### Arealer [Gå til side](#)

### Forutsetninger og vedlegg [Gå til side](#)

### Lovlighet [Gå til side](#)

### Leilighet

• Det foreligger godkjente og byggemeldte tegninger, men det er avvik fra disse.

Det er følgende avvik på tegninger (se også byggetegninger):  
Tegninger viser tre soverom, men boligen har kun to soverom.  
Terrassen vises ikke på fasadetegningene.  
Jeg anbefaler ytterligere undersøkelser.



# Sammendrag av boligens tilstand

## Fordeling av tilstandsgrader

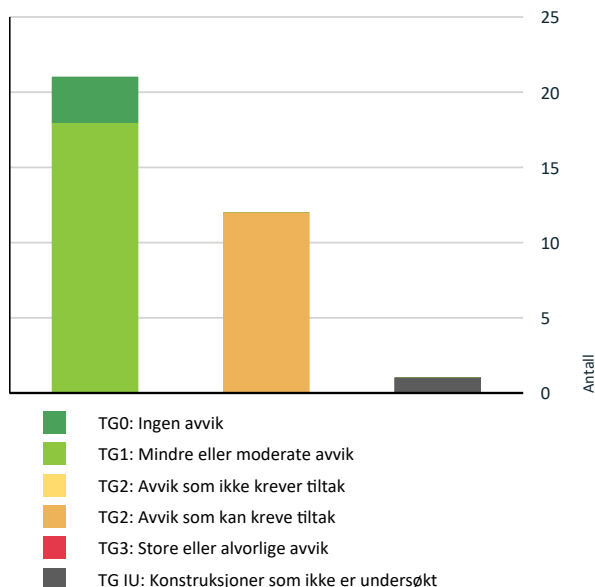

Vil du vite mer om tilstandsgrader? Se side 4.

- ! Kjøkken > 1. Etasje > Stue/kjøkken > Overflater og innredning [Gå til side](#)
- ! Kjøkken > 1. Etasje > Stue/kjøkken > Avtrekk [Gå til side](#)
- ! Tekniske installasjoner > Vannledninger [Gå til side](#)
- ! Tekniske installasjoner > Avløpsrør [Gå til side](#)
- ! Tekniske installasjoner > Elektrisk anlegg [Gå til side](#)
- ! Tomteforhold > Terrengforhold [Gå til side](#)

## Oppsummering av avvik

Vil du vite mer? Se på rommet eller bygningsdelen senere i rapporten.

### Leilighet

- ! TG IU KONSTRUKSJONER SOM IKKE ER UNDERSØKT
  - ! Tekniske installasjoner > Andre installasjoner [Gå til side](#)
- ! TG 2 AVVIK SOM KAN KREVE TILTAK
  - ! Utvendig > Taktekking [Gå til side](#)
  - ! Utvendig > Nedløp og beslag [Gå til side](#)
  - ! Utvendig > Veggkonstruksjon [Gå til side](#)
  - ! Utvendig > Andre utvendige forhold [Gå til side](#)
  - ! Våtrom > 1. Etasje > Bad > Overflater vegger og himling [Gå til side](#)
  - ! Våtrom > 1. Etasje > Bad > Ventilasjon [Gå til side](#)

# Boligens energimerking



ENERGIMERKE

## Beskrivelse

Det er bare lagt inn opplysninger som er helt nødvendige for å lage et energimerke, som type bygning, byggeår, bruksareal og oppvarmingsmåte. Dette gjør at boligen kan ha en bedre karakter enn om det blir utført en detaljert energimerking. Dersom det er gjort byggetekniske endringer (nye vinduer, ny isolasjon, påbygg eller lignende) siden boligen var ny, eller du ønsker en mest mulig nøyaktig energiattest, anbefaler vi at du registrerer detaljerte opplysninger.

## Energimerke



**Energimerket** gir en god pekepinn på om oppvarmingsutgiftene for boligen er høye eller lave. Det består av to deler: en energikarakter og en oppvarmingskarakter. Til sammen forteller de om energistandarden i boligen din.

### Energikarakteren A–G:

Energikarakteren sier noe om energistandarden til bygningen og dermed noe om forventet forbruk av energi. Skalaen går fra A som er best til G som er dårligst.

• **A** og **B** er bygninger som normalt tilfredsstillt strengere krav enn det som er angitt i byggeforskriftene og/eller har effektivt varmesystem.

• **C** er bygninger som i hovedsak tilfredsstillt de nyeste byggeforskriftene, og bygninger etter noe eldre forskriftskrav med effektivt varmesystem.

• **D**, **E**, **F** og **G** er bygninger som er bygget under eldre forskriftskrav enn dagens. Eldre hus som ikke er utbedret, vil normalt få en karakter nederst på skalaen.

### Oppvarmingskarakter:

Oppvarmingskarakteren blir angitt ut fra hvor stor andel av energien som kommer fra ikke fornybare energikilder, slik som olje eller gass, eller fra elektrisitet. Karakteren er en fargeskala fra rød til grønn, hvor grønn er best. En grønn karakter betyr at du bruker bioenergi eller annen ny fornybar energi. Bruk av ved, varmepumpe, sol og fjernvarme gir god oppvarmingskarakter.

En rød karakter betyr at boligen din er avhengig av elektrisitet, olje eller gass. Et bygg som bare har panelovner får derfor en dårlig oppvarmingskarakter.

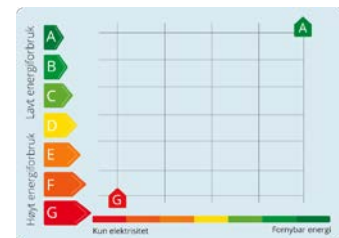

# Tilstandsrapport

## LEILIGHET

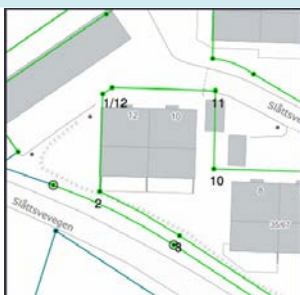

### Byggeår

2017

### Anvendelse

Bolig

### Standard

God standard og planløsning.

Oppvarming består av vedfyring og strøm. Se boligens energiattest.

Ventilasjon består av balansert ventilasjon.

El-anlegg med automatsikringer og i hovedsak skjult anlegg.

### Vedlikehold

Dette er et forenklet sammendrag og det henstilles sterkt til å sammenholde dette med de respektive punktene i rapporten for å få et komplett bilde av objektet. Det er viktig å sette seg inn i side 3 og 4 i denne rapporten for å få en forståelse for hva en tilstandsrapport er. Det tas spesifikt forbehold om at flere av bygningsdelene var snødekt på befaringen og det anbefales derfor ytterligere undersøkelser når bygningsdelene er fri for snø.

Deler av konstruksjoner som er tilknyttet leiligheten vil også være felles konstruksjoner for sameiet/borettslaget. Dette gjør at f.eks en yttervegg, avløpsrør eller vindu kan få tilstandsgrad 1 i denne rapporten, men en tilstandsgrad 2 i en felles rapport for hele bygget da en felles rapport vil ta for seg hele konstruksjonen. Det anbefales derfor at det lages felles tilstandsrapport på hele bygningen. Rapporten fremhever ikke positive egenskaper ved boligen og det er naturlig med en del avvik på en eldre bolig. Det viktige er at man skjønner konsekvensen og risikoen ved avvikene og trenger du hjelp til dette utover hva som står i rapporten er det bare å ta kontakt.

### Tilbygg / modernisering

2023 Utført av firma. Frakobling av fjernvarme og det ble satt inn egen EL-kjel.

(Opplysninger over er gitt av selger)

### Kommentar

Eiendomsverdi.no

## UTVENDIG

### Taktekking

*Punktet må sees i sammenheng med Takkonstruksjon/Loft*

Taktekking av betongtakstein. Taktekking er besikket fra bakkenivå pga. sikkerhetsmessige årsaker.

Det tas spesifikt forbehold om at bygningsdelen var snødekt på befaringen og det anbefales derfor ytterligere undersøkelser når bygningsdelen er fri for snø. Tilstandsgrad er satt ut fra opplysning om alder og materiale.

#### Vurdering av avvik:

- Det er påvist andre avvik:

Synlig isolasjon under takstein ved takfot. Fare for uttett undertak. Tilstandsgrad gitt pga. nevnte forhold.

#### Konsekvens/tiltak

- Andre tiltak:

Jeg anbefaler ytterligere undersøkelser når det er snøfritt. Undertaket må kontrolleres. Fuglesperre anbefales montert. For å lukke avviket må det gjøres tiltak.

# Tilstandsrapport



Isolasjon stikker frem under takstein.

## **TG 2** Nedløp og beslag

Punktet må sees i sammenheng med takteking og fuksikring.

### Vurdering av avvik:

- Det er ikke tilfredsstillende bortledning av vann fra taknedløp ved grunnmur.

Tilstandsgrad gitt pga. nevnte forhold.

### Konsekvens/tiltak

- Det bør lages system for bortledning av vann fra taknedløp ved grunnmur.

Snøfangerne bør kontrolleres årlig. Det bør sjekkes at ingen deler av snøfangerne, festene og selve tekningen er svekket av korrosjon, overbelastning, lekkasjer osv. Kontrollen er særlig viktig etter at snøfangerne har hatt stor belastning under en snørik vinter. For å lukke avviket må det gjøres tiltak.

## **TG 2** Veggkonstruksjon

Yttervegg i trekonstruksjon. Liggende utvendig trekledning. Det tas spesifikt forbehold om at nedre del av vegger var snødekt på befaringen og det anbefales derfor ytterligere undersøkelser når bygningsdelen er fri for snø. Tilstandsgrad er satt ut fra opplysning om alder og materiale.

### Vurdering av avvik:

- Det er påvist andre avvik:

Topptrøk mangler på gavvegg. Lav høyde mellom grunnen og kledning enkelte steder, risiko for skader. Anbefalt høyde mellom terreng og kledning er 30 cm. Tilstandsgrad gitt pga. nevnte forhold.

### Konsekvens/tiltak

- Andre tiltak:

Gavvegg må males for å lukke avviket. Behov for vedlikehold. For å lukke avviket må det gjøres tiltak.

## **TG 1** Takkonstruksjon/Loft

*Punktet må sees i sammenheng med Taktekking*

Kombinert kaldt loft og skråhimling. Luftespalter ved raft.

Det tas spesifikt forbehold om at det ikke var tilgang til loft på befaringsdagen og det anbefales derfor ytterligere undersøkelser av konstruksjonen. Tilstandsgrad er satt ut fra opplysning om alder og materiale.

## **TG 1** Vinduer

Trevinduer med 3-lags isolerglass. Trevinduer med 2-lags isolerglass.

## **TG 1** Dører

Ytterdør i tre med 2-lags isolerglass.

# Tilstandsrapport

## TG 1 Balkonger, terrasser og rom under balkonger

Terrasse mot sør:  
Konstruksjoner og overflater i treverk. Delvis overbygd.

Det tas spesifikt forbehold om at bygningsdelen var snødekt på befaringen og det anbefales derfor ytterligere undersøkelser når bygningsdelen er fri for snø. Tilstandsgrad er satt ut fra opplysning om alder og materiale.

## TG 2 Andre utvendige forhold

For rapporter som gjelder leilighet i et sameie eller aksje/andelslag (borettslag) tas det spesifikt forbehold om at undersøkelsene i hovedsak er begrenset til innvendig i leiligheten om ikke annet er nevnt. Om andre bygningsdeler er tatt med er det kun delen som er tilknyttet leiligheten som er vurdert og ikke hele bygningen. Eksempel på dette kan være at en leilighet har fire meter med yttervegg og da er det kun de fire meterne som er vurdert i denne rapporten. Resten må vurderes i felles tilstandsrapport for eiendommen.

- Oppfordrer alle til å sette seg inn i vedtekter, husordensregler, regnskap, budsjett og årsberetning. Det gjøres oppmerksom på at fellesgjeld og felleskostnader kan variere over tid som følge av beslutninger foretatt i borettslagets/sameiets styre og/eller generalforsamling.

### Vurdering av avvik:

- Det er ikke utarbeidet Tilstandsanalyserapport, vedlikeholdsplan e.l. for fellesdeler i bygget.

Dette punktet tar for seg nødvendigheten av felles tilstandsrapport i sameiet/borettslaget. Det er viktig at det er en plan for dette slik at det blir gjort tilstrekkelig vedlikehold og utbedringer når det er behov. Dette er viktig for alle konstruksjonene inkl. tomt og vil blant annet ha betydning for hvilken økonomiske kostnader som vil komme til fordeling fremover. Tilstandsgrad gitt pga. nevnte forhold.

### Konsekvens/tiltak

- For å lukke avviket ihht NS 3600.2018 må det utarbeides en Tilstandsanalyserapport/vedlikeholdsplan for fellesdeler i bygget. Da dette er opp til borettslag/sameie å rekvirere er kostnadsestimat ikke satt.

For å lukke avviket må det gjøres tiltak.

## INNVENDIG

### TG 1 Overflater

Gulv er i hovedsak preget av:  
Laminat. Fliser.

Vegger er i hovedsak preget av:  
Formpresset panel.

Himlinger er i hovedsak preget av:  
Himlingsplater.

Det er enkelte småskader på vegg i soverom.

### TG 1 Etasjeskille/gulv mot grunn

Støpt gulv på grunn.

Det er målt avvik innenfor kravene i NS3600 i to rom i hver etasje. Det tas spesifikt forbehold om at dette kun er stikkprøver med lasermåler.

### TG 0 Radon

Bygget er utført med forskriftsmessig radonspærre og dokumentasjon foreligger.

### TG 1 Pipe og ildsted

Stålpipes.

# Tilstandsrapport

Antall ildsteder i boligen: 1

## TG 1 Innvendige dører

Tredører.

## VÅTROM

### 1. ETASJE > BAD

#### Generell

Fliser på gulv. Våtromsplater på vegg. Himlingsplater. Servant med underskap. Speil med tilhørende belysning. Dusjdører. Vegghengt toalett. Varme i gulv. Plastsluk.

### 1. ETASJE > BAD

#### TG 2 Overflater vegger og himling

Beskrivelse står under punktet generell.  
Punktet må ses i sammenheng med "Sluk, membran og tettesjikt".

#### Vurdering av avvik:

- Det er avvik:

Hull i vegg under veggskap. Tilstandsgrad gitt pga. nevnte forhold.

#### Konsekvens/tiltak

- Tiltak:

Hull må tettes for å lukke avviket.



Hull i vegg.

### 1. ETASJE > BAD

#### TG 1 Overflater Gulv

Beskrivelse står under punktet generell.  
Punktet må ses i sammenheng med "Sluk, membran og tettesjikt".

### 1. ETASJE > BAD

#### TG 1 Sluk, membran og tettesjikt

Beskrivelse står under punktet generell.

# Tilstandsrapport



Kontroll av sluk.

## 1. ETASJE > BAD

### TG 1 Sanitærutstyr og innredning

Beskrivelse står under punktet generell.

## 1. ETASJE > BAD

### TG 2 Ventilasjon

Det er balansert ventilasjon.

#### Vurdering av avvik:

- Våtrommet mangler tilluftsventilering, f.eks. spalte/ventil ved dør.

Tilstandsgrad gitt pga. nevnte forhold.

#### Konsekvens/tiltak

- Det bør etableres tilfredsstillende tilluft til våtrom f.eks. luftespalte ved dør e.l.

For å lukke avviket må det gjøres tiltak.

## 1. ETASJE > BAD

### TG 0 Tilliggende konstruksjoner våtrom

Hulltaking er foretatt. Hullet er tatt på det mest hensiktsmessige stedet som var mulig på befaringen og for å tilfredsstille kravet i forskrift.

Det gjøres oppmerksom på at det kun er tatt et hull for inspeksjon. Derfor tas det spesifikt forbehold om at det kan være en skjult skade i andre deler av rommet.



Ved fuktmåling ble det registrert tørre verdier.

## KJØKKEN

## 1. ETASJE > STUE/KJØKKEN

### TG 2 Overflater og innredning

Kjøkkeninnredning med laminerte skrog. Laminerte fronter. Benkeplate er laminert. Laminat over benkeplate. Belysning over deler av benkeplate.

# Tilstandsrapport

Komfyrvakt. Kjøkkenvifte med omluft. Dobbel kjøkkenkum. Lekkasjestopper/lekkasjvarsler.

Plass til integrert:  
Komfyr. Steketopp. Kjøle/frysenskap.

Plass til frittstående:  
Oppvaskmaskin.

## Vurdering av avvik:

- Det er påvist skader på overflater/kjøkkeninnredning utover normal slitasjegrad.

Fronter på kjøle/frysenskap har skjevheter. Tilstandsgrad gitt pga. nevnte forhold.

## Konsekvens/tiltak

- Det må påregnes lokal utbedring/utskiftning.

Behov for vedlikehold. For å lukke tiltaket må det gjøres tiltak.



Oversiktsbilde

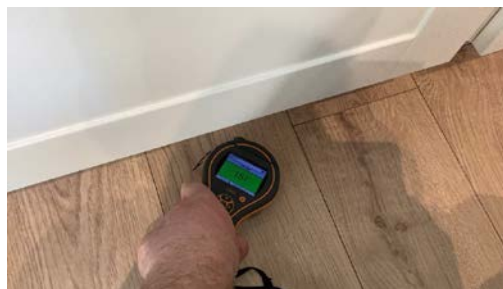

Ved bruk av fuktindikator registrerte jeg ingen unormale verdier.

## 1. ETASJE > STUE/KJØKKEN

### TG 2 Avtrekk

Det er kjøkkenventilator med kullfilter.  
Ved test av avtrekksvifte som beskrevet i NS3600, fungerte viften som tiltenkt.

## Vurdering av avvik:

- Det er kun kullfilterventilator på kjøkkenet og heller ikke andre forserte/mekaniske avtrekksløsninger fra kokesonen.

Tilstandsgrad gitt pga. nevnte forhold.

## Konsekvens/tiltak

- Om mulig bør det etableres mekanisk/forsert avtrekk ut fra kokesonen.

Det kan være at boligselskapet har egne vedtekter som hindrer montering av mekanisk avtrekk fra rommet, anbefalt tiltak må derfor avklares nærmere med styret i borettslag/sameie før det eventuelt kan gjennomføres. For å lukke avviket må det gjøres tiltak.

## TEKNISKE INSTALLASJONER

### TG 2 Vannledninger

Synlige vannrør i:  
Plast. Metall.

Undersøkelsene er gjort etter krav i Forskrift til avhendingslova (tryggere bolighandel), gjør allikevel oppmerksom på at jeg ikke er fagperson på området.

## Vurdering av avvik:

- Rørkursene på rør-i-rør systemet på vannledninger er ikke merket.

Tilstandsgrad gitt pga. nevnte forhold.

## Konsekvens/tiltak

- Rørkurser på rør-i-rør system bør merkes.

For å lukke avviket må det gjøres tiltak.



# Tilstandsrapport



Kontroll av rørskap.

## TG 2 Avløpsrør

Synlige avløpsrør i:  
Plast.

Undersøkelsene er gjort etter krav i Forskrift til avhendingslova (tryggere bolighandel), gjør allikevel oppmerksom på at jeg ikke er fagperson på området.

### Vurdering av avvik:

- Det er ikke påvist tilfredsstillende stakemulighet på avløpsanlegg.

Tilstandsgrad gitt pga. nevnte forhold.

### Konsekvens/tiltak

- Det må gjøres nærmere undersøkelser.

Det er ikke observert stakemuligheter på avløpsanlegget, dette kan være en del av fellesanlegget. Jeg anbefaler derfor ytterligere undersøkelser. For å lukke avviket må det gjøres tiltak.

## TG 1 Ventilasjon

Boligen har balansert ventilasjon.

## TG 1 Varmesentral

Det er installert fyrkjele.

Det tas spesifikt forbehold om at oppvarmingskilder ikke er funksjonstestet av takstingeniøren.

## TG 1 Varmtvannstank

Varmtvannstanken er på ca. 200 liter.

## TG IU Andre installasjoner

Oppvarming består av:  
Strøm. Vedfyring.

I hovedsak ved hjelp av:  
Vannbåren varme. Ildsted.

Det tas spesifikt forbehold om at oppvarmingskilder ikke er funksjonstestet av takstingeniøren.

Selgers opplysning:  
Varme i gulv på: Alle rom.

# Tilstandsrapport

## TG 1 Vannbåren varme

Vannbåren varme.

Tilstandsgrad er satt ut fra opplysning om alder og materiale.



Det var ikke tilkomst til rørskap på befaringen.

## TG 2 Elektrisk anlegg

*Dette er en forenklet kontroll begrenset til de spørsmål og undersøkelser som forskrift til avhendingslova (tryggere bolighandel) § 2-18 inneholder. Dette kan ikke sammenlignes med en kontroll utført av offentlig myndighet (Det lokale eltilsyn) eller registrert elektrovirksomhet, og en bygningssakkyndig har verken kompetanse eller lov til å foreta en slik kontroll.*

*Tilstandsgraden er vurdert ut fra den forenklete og begrensede kontrollen som forskriften inneholder. El-anlegget kan ha feil og mangler som en slik forenklet undersøkelse ikke vil avdekke. Vær derfor oppmerksom på denne risikoen, og søk videre veiledning eller få en fullstendig kontroll utført av registrert elektrovirksomhet.*

El-anlegg med automatsikringer. I hovedsak skjult ledningsnett.

Jeg er ikke EL fagperson.

1. Foreligger det eltilsynsrapport de siste 5 år, og det er ikke foretatt arbeid på anlegget etter denne, utenom retting av eventuelle avvik i eltilsynsrapport (dvs en el-tilsynsrapport uten avvik)?

**Nei**

### Spørsmål til eier

2. Når ble det elektriske anlegget installert eller sist gang totalt rehabilitert (årstall)? Med totalt rehabilitert menes fullstendig utskiftet anlegg fra inntakssikring og videre.

**2017**

3. Er alle elektriske arbeider/anlegg i boligen utført av en registrert elektroinstallasjonsvirksomhet?

**Ja**

4. Er det elektriske anlegget utført eller er det foretatt tilleggsarbeider på det elektriske anlegget etter 1.1.1999?

**Ja**

Eksisterer det samsvarserklæring?

**Nei**

**Ikke fremvist.**

5. Foreligger det kontrollrapport fra offentlig myndighet – Det Lokale Eltilsyn (DLE) eller eventuelt andre tilsvarende kontrollinstanser med avvik som ikke er utbedret eller kontrollen er over 5 år?

**Nei**

6. Forekommer det ofte at sikringene løses ut?

**Nei**

7. Har det vært brann, branntilløp eller varmgang (for eksempel termiske skader på deksler, kontaktpunkter eller lignende) i boligens elektriske anlegg?

**Nei**

### Generelt om anlegget

# Tilstandsrapport

8. Er det tegn til at det har vært termiske skader (tegn på varmgang) på kabler, brytere, downlights, stikkontakter og elektrisk utstyr? Sjekk samtidig tilstanden på elektrisk tilkobling av varmtvannsbereder, jmfør eget punkt under varmtvannstank  
**Nei**
9. Er der synlig defekter på kabler eller er disse ikke tilstrekkelig festet?  
**Nei**

## Inntak og sikringsskap

10. Er det tegn på at kabelinnføringer og hull i inntak og sikringsskap ikke er tette, så langt dette er mulig å sjekke uten å fjerne kapslinger?  
**Nei**
11. Finnes det kursfortegnelse, og er den i samsvar med antall sikringer?  
**Ja**
12. Foreta en helhetsvurdering av det elektriske anlegget, dets alder, allmenne tilstand og fare for liv og helse. Bør det elektriske anlegget ha en utvidet el-kontroll?  
**Nei**

## Generell kommentar

Det er ikke fremlagt dokumentasjon på det elektriske anlegget.

På arbeider utført på det elektriske anlegg etter 1999 skal det foreligge en samsvarserklæring. Dersom dette mangler, kan det innebære en mangel ved eiendommen. Alt arbeid på elektriske anlegg skal utføres av en el-virksomhet som er registrert i myndighetenes sentrale register.

<https://innmelding.dsb.no/elvirksomhetsregisteret/privatsok>.



Kontroll av skap.

## Brantekniske forhold

*Dette er en forenklet kontroll begrenset til de spørsmål som fremkommer under. Tilstandsgraden er basert på retningslinjer til disse spørsmålene i bransjestandarden NS3600. Dette kan ikke sammenlignes med en fullstendig kontroll av brantekniske forhold av offentlig myndighet, eller en vurdering av boligens brantekniske forhold eller prosjektering fra en rådgiver med spesialkompetanse. En bygningssakkyndig har verken kompetanse til å gi slik veiledning eller lov til å foreta en slik kontroll.*

*Tilstandsgraden er vurdert ut fra den forenklede og begrensede kontrollen. Det kan være feil og mangler om brantekniske forhold som en slik forenklet undersøkelse ikke vil avdekke. Vær derfor oppmerksom på denne risikoen, og søk videre veiledning eller rådgivning.*

Det tas spesifikt forbehold om at utstyr ikke er funksjonstestet.

1. Er det mangler for brannslukningsutstyr i boligen iht. forskriftskrav på søknadstidspunktet, men minst Byggeforskrift 1985?  
**Nei**
2. Er det skader på brannslukkingsutstyr eller er apparatet eldre enn 10 år?  
**Nei**
3. Er det mangler på røykvarsler i boligen iht. forskriftskrav på søknadstidspunktet, men minst Byggeforskrift 1985?  
**Nei**
4. Er det skader på røykvarslere?  
**Nei**

# Tilstandsrapport

## TOMTEFORHOLD

### Byggegrunn

Det tas spesifikt forbehold om at grunnundersøkelser ikke er foretatt, tilstandsgrad er derfor ikke vurdert.

### TG 1 Fuktsikring og drenering

Fuktsikringens utførelse og materiale er ikke kjent under terreng. Takvann ført ut på terreng.

### TG 1 Grunnmur og fundamenter

Støpt gulv på grunn.

Det tas spesifikt forbehold om at deler av bygningsdelen var snødekt på befaringen og det anbefales derfor ytterligere undersøkelser når bygningsdelen er fri for snø. Tilstandsgrad er satt ut fra opplysning om alder og materiale.

### TG 2 Terrengforhold

Eiet tomt på 1629,5 m<sup>2</sup> som er opparbeidet med plen og beplantning. Asfaltert gårdsplass.

Det er kun arealene inntil bolig-delen som er vurdert.

#### Vurdering av avvik:

- Det er påvist dårlig fall eller flatt terreng inn mot grunnmur og dermed muligheter for større vannansamlinger.

Stedvis flatt eller dårlig fall på terreng fra bygning, dette er avvik fra dagens krav. Anbefalt fall på terreng er 1:50, 3 m fra grunnmur. (Det vil si jevnt fall på minimum 60 mm, 3 m fra grunnmur). Tilstandsgrad gitt pga. nevnte forhold.

#### Konsekvens/tiltak

- Andre tiltak:

Terrengforholdet fører til at overflatevann kan ledes til boligen, dette kan føre til fuktskade i boligen. Det bør etableres fall eller ledegrøft vekk fra boligen. For å lukke avviket må det gjøres tiltak.

### TG 1 Utvendige vann- og avløpsledninger

Eiendommen er tilknyttet offentlig vann, via privat vannledning.

Eiendommen er tilknyttet offentlig avløp, via privat avløpsledning.

Det tas spesifikt forbehold om at bygningsdelen er skjult. Tilstandsgrad er satt ut fra opplysning om alder og materiale.

# Arealer, byggetegninger og brannceller

Standard gjeldende fra 01.01.2024

Arealmålinger og arealoppsett er basert på Norsk standard 3940:2023 Areal- og volum-beregninger av bygninger. Arealet gjelder for tidspunktet da boligen ble målt

## Hva er måleverdig areal?

Arealet i rommet må ha minst 1,90 m fri høyde over gulvet og minst bredde på 0,60 m. Et loft med skråtak vil for eksempel bare få registrert målbart areal der høyden er minst 1,90 m og bredden minst 0,60 m. Rommet må ha dør eller luke og gangbart gulv.

## Hva er bruksareal?

**BRA = BRA-i + BRA-e + BRA-b**

Bruksarealet for bygningen er bruttoarealet minus arealet som opptas av yttervegger.

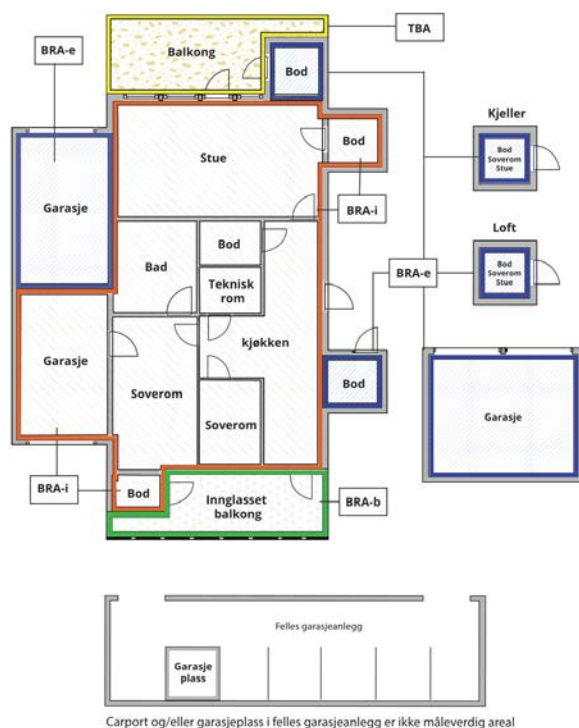

Internt bruksareal (BRA-i)	Arealet innenfor boenheten(e)
Eksternt bruksareal (BRA-e)	Arealet av alle rom utenfor boenheten(e) og som tilhører denne, slik som for eksempel boder
Innglasset balkong mv (BRA-b)	Arealet av innglasset balkong, veranda eller altan når denne er tilknyttet boenheten(e)
Terrasse- og balkongareal (TBA)	Arealet av terrasser, åpne balkonger og åpen altan tilknyttet boenheten(e)

**Gulvareal (GUA)**  
Er sum av BRA (bruksareal) og ALH (areal med lav takhøyde).  
Areal med lav takhøyde (ALH) er ikke måleverdig areal, som skyldes skråtak og lav himlingshøyde.  
GUA kan opplyses i markedsføring der det er aktuelt for den konkrete boligen og kun sammen med BRA-i, for eksempel der gulvflaten har en verdi og har funksjon ved møblering og bruk av rommene. Ikke innredet areal som kaldloft, måles og oppgis normalt ikke.

## Arealet kan ikke alltid fastsettes nøyaktig

Areal kan være komplisert eller umulig å måle opp nøyaktig fordi det er vanskelig å fastslå tykkelsen på innervegger, skjevheter i og utforming av bygningskonstruksjoner som karnapp, buer og vinkler som ikke er rette, åpne rom over flere etasjer og så videre.

Eiendommens markedsverdi kan ikke baseres på en matematisk beregning basert på antall kvadratmeter opplyst i rapporten. Opplysninger om areal kan altså ikke alene benyttes for å beregne eiendommens verdi.

## Den bygningssakkyndige kan avdekke eventuelle bruksendringer og avvik i branncelleinndeling

Den bygningssakkyndige ser på byggetegninger hvis de er tilgjengelige og dette er en del av oppdraget, og vurderer bruken av boligen opp mot tegningene. Hvis den bygningssakkyndige avdekker at en bolig ikke ser ut til å være delt opp i brannceller etter kravene i byggeteknisk forskrift på befaringstidspunktet, skal det opplyses om dette.

Reglene om bruksendring og brannceller kan være kompliserte. Søk videre faglige råd om rapporten ikke gir deg svar. Den bygningssakkyndige kan ikke vurdere og svare på alle spørsmål, og kan heller ikke vite om kommunen kan gi unntak for kravene som gjelder. [Vil du vite mer?](#)

## Om brannceller

En branncelle er hele eller avgrensede deler av en bygning hvor en brann fritt kan utvikle seg uten at den kan spre seg til andre bygninger eller andre deler av bygningen i løpet av en fastsatt tid.

## Om bruksendring

Bruksendring er å endre bruken av et rom fra en tillatt bruk til en annen. Dette kan kreve søknad og tillatelse, for eksempel hvis du endrer et rom fra bod til soverom eller arbeidsrom, eller hvis du endrer en bolig til to separate boliger.

Rom for varig opphold har krav til takhøyde, romstørrelse, rømningsvei og lysforhold som må være oppfylt. Du kan søke kommunen om unntak for kravene, men kan ikke regne med å få unntak for krav som går på helse og sikkerhet, for eksempel krav til rømningsvei.

Bruksendring som krever godkjenning, og som ikke er søkt bruksendret, er ulovlig. Kommunen kan etter plan- og bygningsloven kapittel 32 forfølge overtredelser. Kommunen kan pålegge deg å avslutte den ulovlige bruken, eventuelt å rette eller tilbakeføre rommet til godkjent bruk.

# Arealer

## Leilighet

### Ny arealstandard

Etasje	Bruksareal BRA m <sup>2</sup>			SUM	Terrasse- og balkongareal (TBA)
	Internt bruksareal (BRA-i)	Eksternt bruksareal (BRA-e)	Innglasset balkong (BRA-b)		
1. Etasje	87	5		92	27
<b>SUM</b>	<b>87</b>	<b>5</b>			<b>27</b>
<b>SUM BRA</b>	<b>92</b>				

### Romfordeling

Etasje	Internt bruksareal (BRA-i)	Eksternt bruksareal (BRA-e)	Innglasset balkong (BRA-b)
1. Etasje	Bad, Stue/kjøkken, Soverom 1, Soverom 2, Teknisk rom	Bod	

### Kommentar

Oppmålt med lasermåler.

Målt takhøyde 1. etasje: Varierende (skråtak), målt 2,34 m.

Se forutsetninger i rapporten angående arealregler.

Det totale bruksarealet er alltid større enn summen av arealene fra hvert enkelt rom. Boenhetens totale bruksareal inneholder også arealer for innvendige vegger.

Til leiligheten følger en egen parkeringsplass i carport.

Frittstående bod er medregnet som BRA-e.

### Lovlighet

#### Byggetegninger

Det foreligger godkjente og byggemeldte tegninger, men det er avvik fra disse.

*Kommentar:* Det er følgende avvik på tegninger (se også byggetegninger):

Tegninger viser tre soverom, men boligen har kun to soverom. Terrassen vises ikke på fasadetegningene.

Jeg anbefaler ytterligere undersøkelser.

#### Brannceller

Er det påvist synlige tegn på avvik i branncelleinndeling ut ifra dagens byggteknisk forskrift?

Ja  Nei

#### Nyere håndverkstjenester

Er det ifølge eier utført håndverkstjenester på boligen siste 5 år?

Ja  Nei

*Kommentar:* Se eventuelle opplysninger under "Tilbygg / modernisering" i rapporten.

#### Krav for rom til varig opphold

Er det påvist avvik i forhold til rømningsvei, dagslysflate eller takhøyde?

Ja  Nei

*Kommentar:*

## Total fordeling mellom P-ROM og S-ROM

Tabellen under viser fordelingen av P-ROM og S-ROM etter veiledningen til NS 3940: 2012. Dette er til informasjon og til sammenligning. Tallene er omtrentlige, kan avvike fra faktiske målinger og er ikke juridisk bindende

	P-ROM( m2)	S-ROM( m2)
Leilighet	83	4

#### Kommentar

#### Leilighet

Det gjøres oppmerksom på at det er forskjeller i regelverket på ny og gammel arealstandard, derfor må man se oppstillingene hver for seg.  
Utvendig bod er ikke medregnet i total BRA.

## Befarings - og eiendomsopplysninger

### Befaring

Dato	Til stede	Rolle
03.3.2025	Jan-Fredrik Høgasaas	Takstingeniør

### Matrikkeldata

Kommune	gnr.	bnr.	fnr.	snr.	Areal	Kilde	Eieforhold
3411 RINGSAKER	35	67	0	6	1692.5 m <sup>2</sup>	IKKE OPPGITT (Ambita)	Eiet

#### Adresse

Slåttsvelia 12

#### Hjemmelshaver

Moen Trine

#### Kommentar

Det tas spesifikt forbehold om feil og mangler i kartet.

#### Eierandel

1 / 10

## Eiendomsopplysninger

### Adkomstvei

Eiendommen er tilknyttet offentlig vei, via privat adkomst.

### Tilknytning vann

Eiendommen er tilknyttet offentlig vann, via privat vannledning.

### Tilknytning avløp

Eiendommen er tilknyttet offentlig avløp, via privat avløpsledning.

### Regulering

Eiendommen ligger i et område regulert til boligbebyggelse.

Kjøper bør å sette seg inn i planer som gjelder eiendommen. Her vil det være informasjon som blant annet er styrende for eiendommens utnyttelse og bruk og det tas spesifikt forbehold om dette.

### Tinglyste/andre forhold

(Kartgrunnlag for regulering, areal og kommuneplan: ©GEOVEKST (Statens kartverk) og Norsk institutt for skog og landskap. Det tas forbehold om feil og mangler i kartet).

Selgers opplysning:

Sameiet er i dialog med kommunen om at deler av utvendig vann- og avløpsnett skal overtas av av kommunen. Det må påregnes ekstra kostnader i denne forbindelse. Kjøper oppfordres til å undersøke dette ytterligere.

### Boligsameie

Boligen er en del av ett boligsameie. Dette betyr juridisk at alle deleiere eier all tomtegrunn og bygningsmasse sammen men at hver enkelt seksjonseier har eksklusiv bruksrett på hoveddeler og tilleggsdeler til sin seksjon. I praksis tar alle seg av sin egen bolig utvendig og innvendig, men juridisk har alle blant annet vedlikeholdsansvar for alle bygninger på hele eiendommen, etter sameiebrøken. Det er ikke etablert noe sameiemøte eller innbetaling til felleskostnader i sameiet. (HUSK Å SLETTE SISTE SETNING OM DET ER INNBETALING AV FELLESKOSTNADER OG SAMEIEMØTER)

### Heftelser

Ikke opplyst om noen heftelser.

### Fremmedartslista

Begrepet «fremmede arter» omfatter alle arter som har blitt spredd utenfor sitt naturlige utbredelsesområde ved hjelp av menneskelig aktivitet. Fremmedartslista utarbeides av Artsdatabanken og inneholder økologiske risikovurderinger av de ulike fremmede artene. Flere av artene på fremmedartslista er innførte hageplanter som har spredd seg ut i naturen og kalles «hagerømlinger». Selgers har ikke opplyst om at det finnes slike arter på tomten. Ved søk i Naturbase kart (<https://geocortex02.miljodirektoratet.no/vertigisstudio/web/?app=a3a09afee5c24c459c53a9a9ff0915f1>) er det ikke funnet noen kjente registreringer av fremmede arter. Det var vinter på befaringsdagen og eiendommen var snødekt. Det var ikke mulig å fysisk kontrollere for eventuelle vekster av fremmede arter. Jeg anbefaler at dette undersøkes ytterligere når det er sesong. Funn av fremmede arter kan medføre behov for tiltak for enkelte arter.



## Kilder og vedlegg

Dokumenter					
Beskrivelse	Dato	Kommentar	Status	Sider	Vedlagt
Egenerklæring	26.02.2025	Eiers egenerklæring er gjennomlest, se vurderinger i rapporten for utfyllende informasjon.	Gjennomgått	5	Nei
Energiattest.	03.03.2025		Gjennomgått	7	Nei
Dokumentasjon våtrom.			Ikke gjennomgått		Nei
Dokumentasjon håndverkstjenester.			Ikke gjennomgått		Nei
Takstingeniørens arealskisse fra befaring.	03.03.2025	Ligger i Samspill.	Gjennomgått	1	Nei
Eiendomsverdi.no og Statens kartverk.	04.03.2025		Gjennomgått		Nei
Samsvarserklæringer el-anlegg.			Ikke gjennomgått		Nei
Eventuell tidligere takst/skaderapport.			Ikke gjennomgått		Nei
Byggegodkjente tegninger bolig.	19.12.2016		Gjennomgått	5	Nei
Byggegodkjente tegninger carport.			Ikke gjennomgått		Nei
Ferdigattest/Midlertidig brukstillatelse.	17.10.2018		Gjennomgått	2	Nei
Bruksrettigheter.			Ikke gjennomgått		Nei
Situasjonskart.	26.02.2025	Viste hvordan eiendommen var på befaringsdagen.	Gjennomgått	1	Nei
Ubekreftet grunnbok.	24.02.2025		Gjennomgått	2	Nei
E-post til kunde med forberedelser til befaring.	25.02.2025		Gjennomgått		Nei
Opplysninger fra forretningsfører.	24.02.2025		Ikke gjennomgått	2	Nei
Dokumentasjon radon.			Ikke gjennomgått		Nei
Rekvirent.	03.03.2025	Ga opplysninger.	Gjennomgått		Nei

# Revisjoner

Versjon	Dato	Kommentar
1	04.03.2025	
2	04.03.2025	

# Forutsetninger

## Tilstandsrapportens avgrensninger

### STRUKTUR OG REFERANSENIVÅ

• Rapporten baserer seg på krav i forskrift til avhendingslova (tryggere bolighandel). Rapportens struktur, metode og begrepsbruk følger i hovedsak Norsk Standard NS 3600:2018 (teknisk tilstandsanalyse ved omsetning av bolig), samt Takstbransjens retningslinjer for arealmåling når det gjelder fordeling mellom P-areal og S-areal.

• Bygningssakkyndig er ikke ansvarlig for tilbakeholdt eller uriktig informasjon, som har betydning for tilstandsvurderingen. Rapporten beskriver avvik, det vil si en tilstand som er dårligere enn referansenivået. Rapporten vil normalt ikke fremheve positive sider ved boligen ut over det som fremgår av tilstandsgradene.

• For anbefalte tiltak ved TG2 og TG3 må du vurdere om tiltakene er nødvendige og lønnsomme. Hva det vil koste å utbedre rom eller bygningsdeler vil avhenge av registrerte avvik og tiltak som kommer frem i rapporten. Anslaget er gitt på generelt grunnlag basert på prisintervaller. Anslaget må ikke forveksles med en konkret vurdering og tilbud fra en entreprenør eller håndverker. Utbedringskostnadene vil også avhenge av personlige preferanser og markedspris på materialer og tjenesteyter.

• Vurdering mot byggeregler  
Den bygningssakkyndige vil vurdere boligen mot hvordan det var vanlig å bygge og regler som gjaldt på søknadstidspunktet. Noen rom og bygningsdeler slik som bad og vaskerom, og forhold som gjelder sikkerhet mot brann, rekkverk og trapper osv., vil den bygningssakkyndige vurdere mot dagens regelverk. Etter dagens regelverk vil disse kunne få en tilstandsgrad 2 eller 3 uten at det nødvendigvis er krav om at avviket må utbedres.

### PRESISERINGER

Tilstandsrapporten gjelder hovedbygget. Tilleggsbygninger, som for eksempel garasje, gis kun en enkel beskrivelse.

Avvik er vurdert ut fra tekniske forskrifter på godkjenningstidspunktet for bygget. Noen bygningsdeler er vurdert etter gjeldende teknisk forskrift på befaringstidspunktet. Dette gjelder blant annet:

i. våtrom (bad, vaskerom) og andre fuktutsatte rom

ii. forhold knyttet til brann, rømming, sikkerhet, for eksempel rekkverkshøyder/åpninger, ulovlige bruksendringer, brannceller osv.

• For skjulte konstruksjoner, som vann og avløp uten dokumentasjon, er kvalitet og alder vurdert.

• Fastmonterte installasjoner, for eksempel innfelt belysning og høyttalere, skal ikke demonteres for å sjekke dampsperrer bak. Dette er av hensyn til bygningssakkyndiges kompetanse og risikoen for skade.

• Kontroll av fukt i konstruksjonen ved hulltaking i bad og vaskerom (våtrom), rom under terreng (kjelleretasje, underetasje og sokkeletasje) eller andre bygningsdeler, skal skje etter eiers aksept. Hulltaking av våtrom og rom under terreng kan i visse tilfeller unnlates (ref. forskrift til avhendingslova).

• Kontroll av romfunksjoner for P-ROM blir bare utført når det ikke

foreligger godkjente og byggemeldte tegninger, eller når tegninger ikke stemmer med dagens bruk.

• Bygningssakkyndig gir en forenklet vurdering av branntekniske forhold og elektriske installasjoner i boligen hvis det er mer enn fem år siden siste el-tilsyn. Ved behov for grundigere undersøkelser, kan bygningssakkyndig anbefale boligkjøper ta kontakt med offentlige myndigheter eller en kvalifisert elektrofaglig fagperson.

### TILLEGGSUNDERSØKELSER

Etter avtale med eier kan tilstandsanalysen utvides til også å omfatte tilleggsundersøkelser utover minimumskravet i forskriften.

### BEFARINGEN

Rapporten gir en vurdering av byggverk og bygningsdeler som bygningssakkyndig har observert, og som fremkommer av forskrift til avhendingslova. Rapporten er likevel ingen garanti for at det ikke kan finnes skjulte feil, skader og mangler. NS 3600:2018 (teknisk tilstandsanalyse ved omsetning av bolig) har undersøkelsesnivå 1 til 3, hvor nivå 1 er det laveste og basert på visuell observasjon. Rapporten er basert på undersøkelsesnivå 1, med noen få unntak: våtrom og rom under terreng.

I praksis betyr dette at:

• befaringen skal begrenses til kun visuelle observasjoner på tilgjengelige flater uten fysiske inngrep (f.eks. riving).

• flater som er skjult av snø eller på annen måte ikke er tilgjengelig eller skjult, blir ikke kontrollert.

• det blir ikke utført funksjonsprøving av bygningsdeler, som isolasjon, piper, ventilasjon, elektrisk anlegg, osv.

• det gis ikke en vurdering av boligens tilbehør, hvite- og brunevarer og annet inventar. Dette gjelder også integrert tilbehør.

• inspisering av yttertak er basert på det som er synlig, normalt på innsiden fra loftet og utvendig fra stige/bakkenivå. I en del situasjoner er det ikke sikkerhetsmessig forsvarlig å undersøke taket fra utsiden, og da vil vurderingen være basert på alder og materialer.)

• stikkprøvetakninger er tilfeldig valgt og kan innebære kontroll under overflaten med spiss redskap eller lignende.

### UTTRYKK OG DEFINISJONER

• Referansenivå: kravet til bygningsdelen eller rommet på byggetidspunktet.

• Tilstand: byggverkets eller bygningsdelens tekniske, funksjonelle eller estetiske status på et gitt tidspunkt.

• Symptom: forhold som gir indikasjon på hvilken tilstand et byggverk eller en bygningsdel befinner seg i. Benyttes ved beskrivelse av avvik og alder.

• Skadegjørere: i hovedsak råte, sopp og skadedyr.

• Fuktsøk: overflatesøk med egnet søkeutstyr som fuktindikator eller visuelle observasjoner.

# Forutsetninger

- Fuktmåling: måling av fuktinnhold i materiale eller i bakenforliggende konstruksjon ved bruk av egnet måleutstyr, blant annet hammerlektrode og pigger.
- Hulltaking: boring av hull for inspeksjon og fuktmåling i risikoutsatte konstruksjoner, primært i tilstøtende vegger til bad, utforede kjellervegger og eventuelt i oppforede kjellergulv.
- Normal slitasje: forventet slitasje av materiale i overflaten som er basert på enkle visuelle observasjoner. Kan vurderes sammen med bygningsdelens alder.
- Forventet gjenværende brukstid: anslått tid et byggverk eller en del av et byggverk vil kunne tjene sitt formål (NS 3600:2018, termer og definisjoner punkt 3.9).

## AREALBEREGNING FOR BOENHETER

- Areal fastsettes etter Forskrift til avhendingsloven og Norsk Standard 3940 Areal- og volum-beregninger av bygninger fra 2023.
- Areal oppgis i hele kvadratmeter i rapporten, og gjelder for det tidspunkt oppmålingen fant sted.
- Bruksareal (BRA) er det måleverdige arealet som er innenfor omsluttete vegger målt i gulvhøyde (bruttoareal minus arealet som opptas av yttervegger). I tillegg til gulvhøyde gjelder regler om fri bredde for at arealet skal være måleverdig, med betydning for BRA av for eksempel loft med skråtak. BRA består av internt bruksareal (BRA-i), eksternt bruksareal (BRA-e) og innglasset balkong mv (BRA-b). Terrasse- og balkongareal (TBA) opplyses der tilstandsrapporten skal benyttes i boligomsetningen og der det er aktuelt. I tillegg kan gulvareal (GUA) og areal med lav takhøyde (ALH) opplyses sammen med BRA der det er aktuelt og en del av oppdraget. Rom skal ha atkomst og gangbart gulv for å kunne regnes som BRA/måleverdig areal.
- Arealet måles og oppgis dersom arealet oppfyller krav til måleverdighet, slik som at arealet må ha minst en bredde på 0,6m og minst en høyde på 1,9 m osv. Et rom kan være i strid med teknisk forskrift og mangle godkjenning hos kommunen for den aktuelle bruken, uten at dette får betydning for om arealet måles og oppgis i tilstandsrapporten. Når arealet måles tas det ikke hensyn til om arealet er lovlig oppført eller om bruken er lovlig, bruksendringer, lysforhold eller andre sikkerhetsmangler.
- Eiendommens markedsverdi kan ikke baseres på en rent matematisk beregning i forhold til antall kvadratmeter opplyst i rapporten. Opplysninger om areal kan altså ikke alene benyttes for beregning av eiendommens verdi.
- Rom som ligger utenfor boenheter, men som eier har påvist og/eller opplyst at tilhører boenheter, er oppmålt og inkludert i BRA-e. Det er ikke fremvist dokumentasjon på at rommet tilhører boenheter, med mindre dette er angitt særskilt. Rom utenfor boenheter kan omdisponeres av borettslaget/sameiet og dette kan påvirke boligens BRA. Vær oppmerksom på at NS 3940:2023 og eierseksjonsloven har ulik definisjon av fellesareal. Ved arealmåling gjelder NS 3940:2023 som definerer fellesareal slik: "Delen av bygning som brukes av to eller flere bruksenheter eller til bygningens forvaltning, drift eller vedlikehold.
- I en overgangsperiode skal rapporter som benyttes i boligomsetningen eller dersom det er en del av oppdraget også opplyse om fordelingen mellom P-ROM og S-ROM med utgangspunkt i definisjonene som fremkommer av veiledningen til Norsk Standard 3940 Areal- og volum-beregninger av bygninger fra 2012. Fordelingen mellom P-ROM og S-ROM er basert på

veiledningen og bygningssakkyndiges eget skjønn. P-ROM er måleverdige rom som benyttes til kort eller langt opphold. S-ROM er måleverdige rom som benyttes til lagring, og tekniske rom. Bruken av et rom på befaringstidspunktet har betydning for om rommet defineres som P-ROM eller S-ROM. Dette betyr at rommet både kan være i strid med teknisk forskrift og mangle godkjenning i kommunen for den aktuelle bruken, uten at dette vil få betydning for valg av arealkategori.

- Se øvrig informasjon om areal i rapporten, Norsk Standard 3940 (2012 og 2023) og veiledningen til disse.

## PERSONVERN

Verdi, takstingeniøren og takstforetaket behandler personopplysninger som takstingeniøren trenger for å kunne utarbeide rapporten. Personvernerklæring med informasjon om bruk av personopplysninger og dine rettigheter finner du her [Personvernerklæring - iVerdi](#)

Det tas spesifikt forbehold om at årstall, utskiftninger/fornyelser av rom og bygningsdeler, samt forhold knyttet til vann og avløp, adkomstvei med mer er i henhold til opplysninger gitt av rekvirent/eier/tilstedeværende, med mindre annet fremgår. Takstingeniøren er ikke gjort kjent med andre forhold som kan ha innvirkning på verdien enn det som er nevnt i dokumentet. Takstingeniøren tar forbehold om skjulte feil og mangler og forutsetter at bygget er godkjent slik det fremstod på befaringsdagen sammen med fremlagt dokumenter. Det er fuktutstyret protimeter MMS som er brukt ved fuktsøk og fuktmålinger i denne rapporten, ved målinger er resultat korrigert for blant annet temperatur og materiale.

Der det er anbefalt ytterligere undersøkelser og tiltak på bygningsdeler kan Takstgruppen AS bistå med dette på timebasis utover undersøkelsenivå i denne rapporten. Bilder med avvik i rapporten er eksempelbilder fra befaringen, det er ikke bilder av alle avvik.

Rapporten er utarbeidet blant annet ved hjelp av fraseverktøy (automatisk tekst). Dette er forklaringen på at det blir en del stikkord og ikke hele setninger enkelte steder i rapporten.

Der det er satt tilstandsgrad 2 i denne rapporten må det utføres tiltak for å lukke avvikene.

Rapporten kan brukes inntil ett år etter befaringdatoen, og kan ikke gjenbrukes ved flere boligsalg i denne perioden. For eiendomsoverdragelser fra 1.1.2024, må selger sørge for at areal i rapporten er oppdatert og følger ny bransjestandard for areal. Skjer det endringer, oppstår skader også videre på boligen, bør du som selger be om oppdatert rapport.

Malen til denne rapporten, inkludert standardtekstene fra Takstgruppen AS, er vernet etter åndsverkloven og kan kun benyttes av foretakene som er en del av Takstgruppen AS. For andre aktører er eksemplarframstilling av malen og standardtekster, som utskrift og annen kopiering til bruk som grunnlag for tilsvarende rapporter, bare tillatt når det er hjemlet i lov (kopiering til privat bruk, sitat o.l.) eller avtale med Takstgruppen AS. Utnyttelse i strid med lov eller avtale kan medføre erstatnings- og straffeansvar.

Det tas spesifikt forbehold om at kommentarene i denne rapporten og forutsetningene gjelder denne eiendommen.

For spørsmål tilknyttet rapporten ta kontakt med takstingeniøren som har utført rapport eller [kvalitet@takstgruppen.as](mailto:kvalitet@takstgruppen.as).

# Nabolagsprofil

Slåttsvelia 12

## Offentlig transport

🚶 Fossumfeltet snuplass Linje B23, 636	6 min 🚶 0.5 km
🚶 Brumunddal stasjon Linje F6, RE10, RE11	7 min 🚶 4.1 km
✈ Oslo Gardermoen	1 t 12 min 🚶

## Skoler

Hempa skole (1-7 kl.) 127 elever, 9 klasser	14 min 🚶 1.1 km
Brumunddal ungdomsskole (8-10 kl.) 398 elever, 32 klasser	5 min 🚶 2.9 km
Ringsaker videregående skole 750 elever	5 min 🚶 2.8 km
Hamar katedralskole 1300 elever	21 min 🚶 18.6 km

## Aldersfordeling barn (0-18 år)

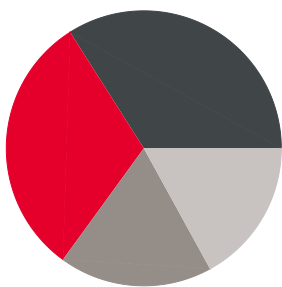

■ 31% i barnehagealder
■ 34% 6-12 år
■ 18% 13-15 år
■ 17% 16-18 år

## Aldersfordeling

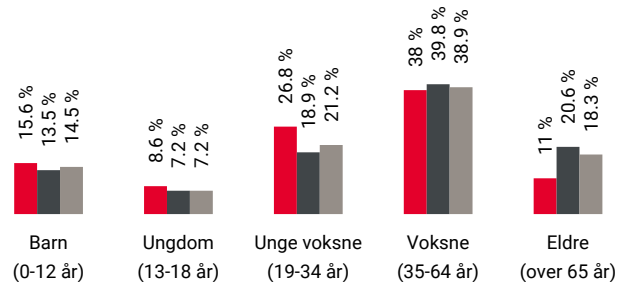

Område	Personer	Husholdninger
■ Grunnkrets: Solvold	874	380
■ Kommune: Ringsaker	35 073	16 834
■ Norge	5 425 412	2 654 586

## Barnehager

Hempa barnehage (0-5 år) 56 barn	13 min 🚶 1 km
Tømmerli barnehage (0-5 år) 54 barn	4 min 🚶 2.9 km
Øverkværn Fus barnehage (0-5 år) 150 barn	5 min 🚶 3 km

## Dagligvare

Spar Sveum PostNord	4 min 🚶 2.6 km
Rema 1000 Nordåsvegen	5 min 🚶

## Sport

⚽ Hempa skole Aktivitetshall, ballspill, friidrett	14 min 🚶 1.1 km
⚽ Sveum Idrettspark Ballspill, fotball, friidrett	4 min 🚶 2.5 km
🏊 Fønix Treningssenter	7 min 🚶
🏊 Treningsskompaniet Brumundal	7 min 🚶



Innholdet i nabolagsprofilen er hentet fra ulike datakilder, og feil eller mangler kan forekomme. Vurderinger og sitater er innhentet på web og gir uttrykk for hvordan naboene vurderer nabolaget. FINN.no AS kan ikke holdes ansvarlig for feil/mangler i profilen. Copyright © Finn.no AS 2025

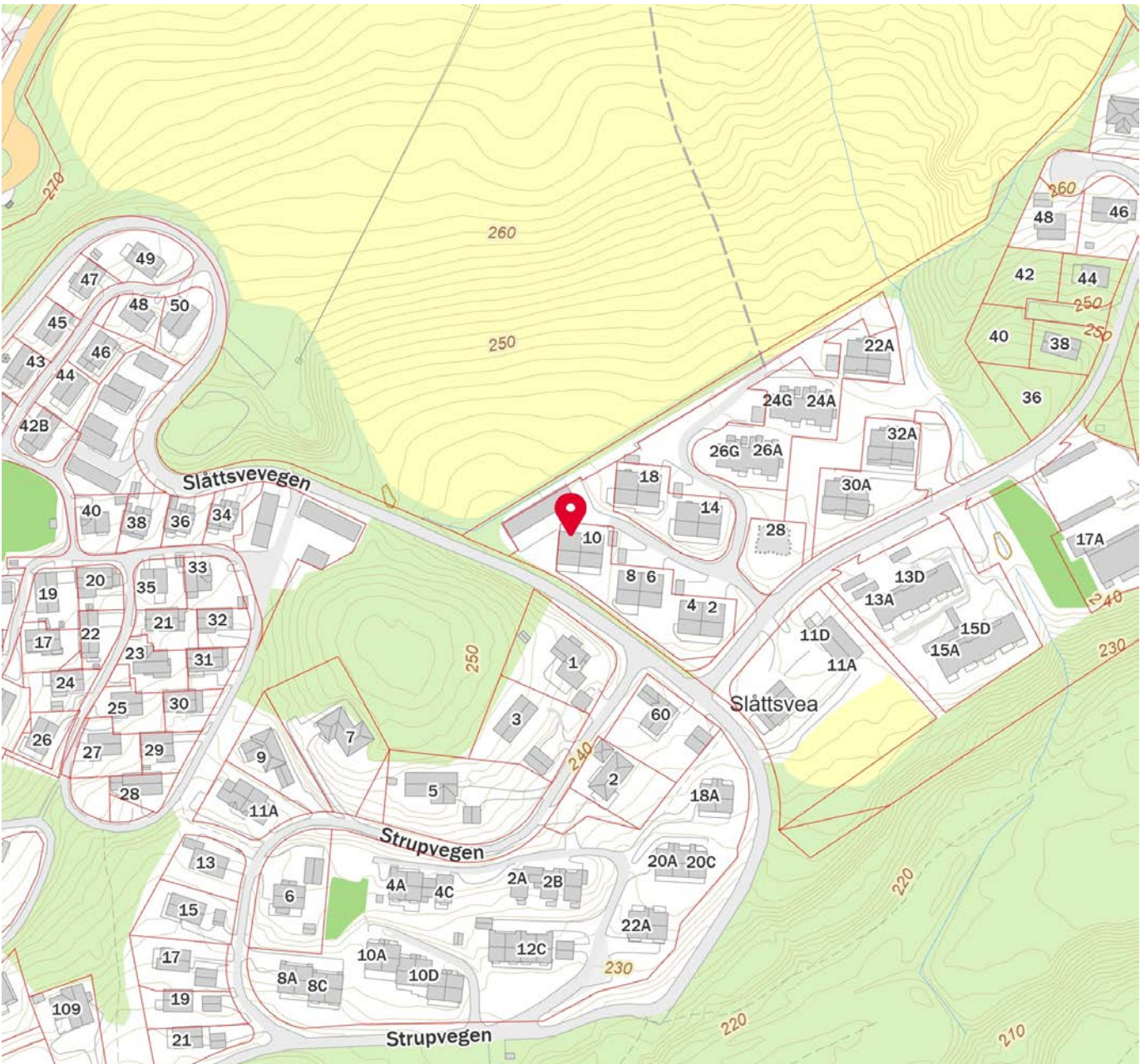
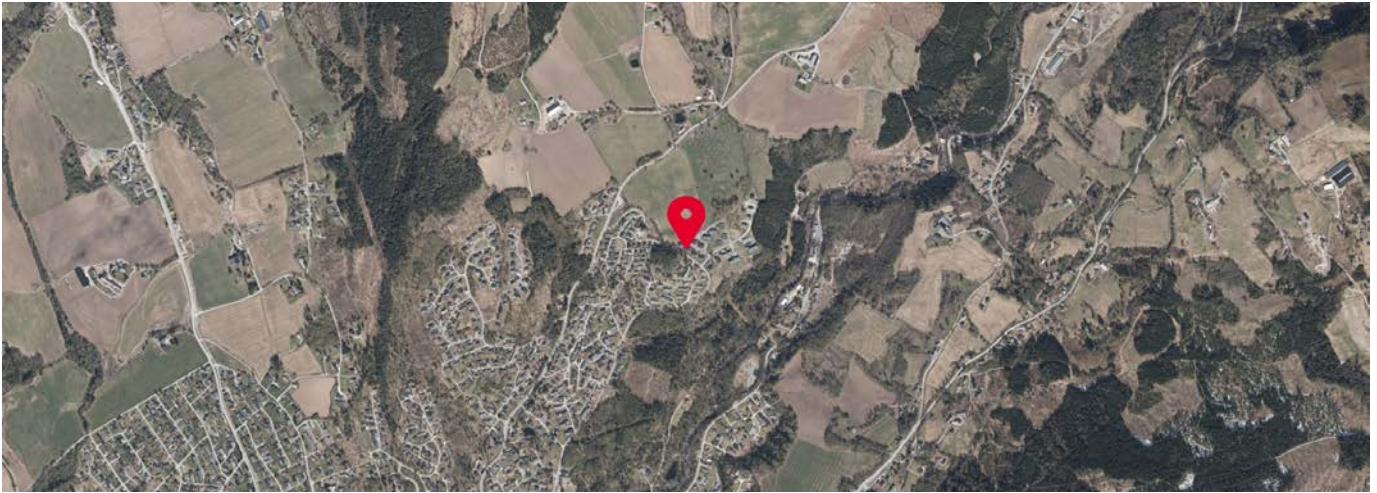

Innholdet i nabolagsprofilen er hentet fra ulike datakilder, og feil eller mangler kan forekomme. Vurderinger og sitater er innhentet på web og gir uttrykk for hvordan naboeene vurderer nabolaget. FINN.no AS kan ikke holdes ansvarlig for feil/mangler i profilen. Copyright © Finn.no AS 2025



## OVERSIKT OVER LØSØRE OG TILBEHØR TIL EIENDOMMEN

Oversikten er utarbeidet av Norges Eiendomsmeglerforbund, Eiendom Norge og Advokatforeningens Eiendomsmeglingsgruppe, og er gjeldende fra 1. januar 2020.

### Generelt

Lov om avhending av fast eiendom (avhendingslova/avhl.) av 3. juli 1992 regulerer kjøper og selgers rettigheter og plikter ved overdragelse av fast eiendom og andeler i borettslag.

I henhold til avhl. § 3-4 skal eiendommen, når annet ikke er avtalt, overdras med innredninger og utstyr som etter lov, forskrift eller annet offentlig vedtak skal følge med. Det samme gjelder varig innredning og utstyr som enten er fastmontert eller er særskilt tilpasset bygningen, jf. avhl. § 3-5. Loven inneholder ingen detaljert oversikt over hva som omfattes av «innredning og utstyr», og over hva som skal regnes som «fastmontert eller særskilt tilpasset».

Partene kan fritt avtale hva som skal følge med eiendommen ved salg. Bransjens liste over løsøre og tilbehør som skal følge med eiendommen, er en del av avtalen mellom kjøper og selger dersom ikke annet er opplyst i salgsoppgaven, kjøper har tatt forbehold i bud eller avtale på annen måte er inngått. Der intet annet er avtalt, vil løsøre og tilbehør medfølge slik dette fremkommer av avhl. § 3-4 og § 3-5 og denne oversikt.

Produkter og installasjoner som medfølger overdras uten noen form for garantier, utover eventuell gjenværende leverandørgaranti.

Dersom det er noe i nedenstående liste som ikke finnes på eiendommen, vil det heller ikke medfølge.

- 1. HVITEVARER** medfølger der dette er spesielt angitt i salgsoppgaven.
- 2. HELDEKKENDE TEPPER** følger med uansett festemåte.
- 3. VARMEKILDER**, slik som ovner, kaminer, peiser, varmepumper og panelovner, følger med uansett festemåte. Frittstående biopeiser/varmeovner og terrassevarmere medfølger ikke. Det følger ikke med varmekilder i rom som ikke har vegg- eller fastmonterte varmekilder på visning.
- 4. TV, RADIO OG MUSIKKANLEGG.** TV-antenner og fellesanlegg for TV, herunder parabolantenne, og tuner/en/dekoder/tv-boks medfølger der dette eies av selger. Veggmontert TV/flatskjerm med tilhørende festeordning samt musikkanlegg følger ikke med (se også punkt 12).
- 5. BADEROMSINNREDNING/UTSTYR.** Badekar, dusjkabinett, dusjvegger, alle fastmonterte speil og hyller, fastmonterte glass- og håndkleholdere, herunder håndklevarmere samt baderomsinnredning, medfølger.
- 6. GARDEROBESKAP** medfølger, selv om disse er løse. Fastmonterte garderobehyller og knagger medfølger. Innredning i garderobeskap, for eksempel løse eller fastmonterte trådkurver, hyller, stenger og lignende, medfølger.

**7. KJØKKENINNREDNING** medfølger, herunder også åpne, fastmonterte hyller og løs eller fastmontert kjøkkenøy.

**8. MARKISER, PERSIENNER** og annen type innvendig og utvendig solskjerming, gardinoppheng, lamellgardiner og liftgardiner medfølger.

**9. AVTREKKSIVIFTER** av alle slag, samt fastmonterte aircondition/ventilasjonsanlegg, medfølger.

**10. SENTRALSTØVSUGER** medfølger med komplett anlegg, herunder slange, munnstykke mm.

**11. LYSKILDER.** Kupler, lysstoffarmatur, fastmonterte "spotlights", oppheng og skinner med spotlights samt utelys og hagebelysning medfølger. Veggglamper, krokhengte lamper, lysekroner, prismelamper og lignende som er koblet til sukkerbit eller stikkontakt følger likevel ikke med.

**12. INSTALLERTE SMARTHUSLØSNINGER** med sentral som styrer lys, varme, lyd o.l., samt tilhørende trådløse enheter som brytere, sensorer, kameraer, integrerte høyttalere el. medfølger. Enkle lysstyringssystem f.eks. med en sentral som kun styrer lyspærer eller smartpærer montert i sokkel medfølger likevel ikke.

**13. UTVENDIGE SØPPELKASSER** og eventuelt holder/hus til disse medfølger.

**14. POSTKASSE** medfølger.

**15. UTENDØRS INNRETNINGER** slik som flaggstang, fastmontert tørkestativ, samt andre faste utearrangementer som f.eks. badestamp, boblekar/jacuzzi og liknende utendørs kar, lekestue, lekestativ, utepeis, fastmontert trommel til vannslange, medfølger. Guidekabel/avgrensingskabel til robotgressklipper medfølger, men robotgressklipper og ladestasjon for denne medfølger ikke.

**16. FASTMONTERT VEGGLADER/LADESTASJON TIL EL-BIL** medfølger uavhengig av hvor laderen er montert.

**17. SOLCELLEANLEGG** med tilhørende teknisk infrastruktur medfølger.

**18. GASSBEHOLDER** til gasskomfyr og gasspeis medfølger.

**19. BRANNSTIGE, BRANNTAU, feiestige** og lignende medfølger der dette er påbudt. Løse stiger medfølger ikke.

**20. BRANNSLUKNINGSAPPARAT, BRANNSLANGE** og RØYKVARSLER medfølger der dette er påbudt. Det er eier og brukers plikt til å se til at utstyret forefinnes på enhver eiendom. Hvis annet ikke er uttrykkelig avtalt, skal dette derfor alltid følge med ved salg av eiendom.

**21. SAMTLIGE NØKLER** til eiendommen som selger er i besittelse av skal overleveres kjøper på overtakelsen, herunder nøkler til eventuelle boder, uthus, garasjeportåpner e.l. Låses boder, uthus e.l. med hengelås, skal lås og nøkler til disse medfølge.

**22. GARASJEHYLLER, bodhyller, lagringshyller** og oppheng til bildekk medfølger såfremt de er fastmontert.

Planter, busker og trær som er plantet på tomten, eller fastmonterte kasser og lignende er en del av eiendommen og medfølger i handelen.



# Boligkjøperforsikring

- Advokathjelp ved boligkjøpet og i 5 år fremover.
- Er kjøpers motvekt til selgers boligselgerforsikring.
- Gir deg advokathjelp hele veien til rettskraftig dom, om nødvendig.

Andelsbolig/aksjeleilighet:	<b>Kr 7 900</b>
Selveierleilighet/rekkehus:	<b>Kr 10 900</b>
Ene-/tomannsbolig, tomt:	<b>Kr 15 900</b>

Fritidsbolig følger øvrige boligtyper.

## Boligkjøperforsikring PLUSS

- Samme dekning som HELP Boligkjøperforsikring.
- I tillegg får du advokathjelp på de viktigste rettsområdene i privatlivet.



## PLUS dekkes også disse rettsområdene

- Samboeravtale, ektepakt og arv
- Forbrukerkjøp og håndverkertjenester
- Utleie og naboforhold
- Tomtefeste, veirett og andre servitutter
- Plan- og bygningsrett
- Skatt ved oppussing, utleie og eiendomssalg
- Tilgang til digitale juridiske avtaler via Min side

**PLUS** gir boligeiere et sterkt rabattert advokattilbud i og utenfor domstolene. Få advokathjelp når du trenger det fra Norges største advokatmiljø for privatpersoner. **PLUS** kan bare tegnes samtidig med boligkjøperforsikringen, og koster kun kr 2 800 i tillegg. **PLUS** fornyes årlig.

Boligkjøperforsikring tegnes hos eiendomsmegler senest ved kontraktsignering og gir rett til advokathjelp inntil 5 år etter overtakelse. Forsikringen betales som del av oppgjøret ved boligkjøpet. PLUSdekningen fornyes årlig ved faktura fra HELP.

Egenandel kr 4 000 påløper ved takst, tvist eller 10 timer advokatbistand, avhengig av hva som kommer først. Meglerforetaket mottar kr 4 800/4 900/5 400 i kostnads godtgjørelse, avhengig av boligtype, samt et tillegg på kr 1 000 ved salg av PLUS.

*Vi unner ingen å stå alene*

Har du spørsmål? Kontakt HELP på [help.no/minside](http://help.no/minside),  
telefon 22 99 99 99 eller epost [post@help.no](mailto:post@help.no)



Rett skal være rett. For alle.

Vi tar forbehold om pris- og vilkårsendringer. Hvis premien ikke er innbetalt ved overtakelse, vil avtalen bli kansellert. For fullstendig informasjon om dekning og vilkår, se [help.no](http://help.no).

# HELP Renteforsikring

Renteforsikring dekker rentekostnader etter skatt og husforsikring for bolig som skal selges, hvis denne ikke er solgt tre måneder etter overtakelse av ny bolig. Forsikringen koster kr 5.900 og gjelder i ett år fra tidspunktet hvor du har overtatt din nye primærbolig og du har markedsført din gamle primærbolig sammenhengende i minst tre måneder.

- Utbetaling gis i inntil ni måneder
- Rentekostnader, samt kostnad til husforsikring dekkes med inntil kr 15.000 per måned
- Gjelder fast eiendom regulert til boligformål og som er registrert som din primærbolig
- Forsikringen gjelder i Norge

**Bestilling gjøres av boligkjøper på [www.help.no/renteforsikring](http://www.help.no/renteforsikring). Forsikringen må bestilles innen sju dager etter kontraktsignering. Dersom boligen som skal selges allerede er markedsført før budaksept av ny bolig kan forsikring ikke tegnes.**

**For HELP kundesenter kontakt [post@help.no](mailto:post@help.no) eller tlf. 22 99 99 99.**



Bud på 95 % eller mer av prisantydning behandles som at salg har funnet sted, selv om bud avslås, og forsikringsdekningen gjelder da til ny eier overtar (begrenset til 3 måneder etter budaksept). Det gjøres fradrag i erstatningen for eventuelle leieinntekter, skattefradrag på rentekostnader og renter og omkostninger som følge av mislighold av lån. Forsikringen dekker ikke mellomfinansiering eller andre lån som ikke direkte relaterer seg til primærboligen som skal selges. Forsikringen fornyes ikke, og gjelder ikke ved senere flytting. Dersom boligen ikke selges av autorisert megler / advokat gjelder ikke forsikringen. Forsikringen har en karantenetid på tre måneder. Tegning av HELP Renteforsikring tilbys kun til boligkjøpere som har kjøpt bolig gjennom samarbeidende eiendomsmeglerkjede.

 **HELP**  
Rett skal være rett. For alle.



# Et hjem er mer verdt enn et hus, og et hus er mer enn bare vegger.

Det er et sted for å skape gode minner  
preget av trivsel, omsorg og trygghet.

For oss som jobber med folks hjem hver  
eneste dag, er det naturlig å engasjere oss  
sammen med SOS-barnebyer for å gi flere  
barn et trygt og godt hjem.

For hvert hjem vi formidler, gir vi derfor  
100 kroner til SOS-barnebyers arbeid.

**aktiv.** +  **SOS  
BARNEBYER**

# Forbrukerinformasjon om budgivning

*Sist oppdatert med virkning fra 1. januar 2014, i forbindelse med ikrafttredelse av endringer i eiendomsmeglingsforskriften.*

Informasjonen er utarbeidet av Forbrukerombudet, Forbrukerrådet, Den Norske Advokatforening ved Eiendomsmeglingsgruppen, Eiendomsmeglerforetakenes Forening og Norges Eiendomsmeglerforbund, på grunnlag av blant annet forskrift om eiendomsmegling § 6-3 og § 6-4.

Nedenfor gis en oversikt over de retningslinjer som forbrukermyndighetene og organisasjonene anbefaler benyttet ved budgivning på eiendommen. Avslutningsvis gis også en kort oversikt over de viktigste rettsreglene tilknyttet budgivning.

Før det legges inn bud på eiendommen oppfordres budgiver til å sette seg inn i all relevant informasjon om eiendommen, herunder eventuell salgsoppgave og teknisk rapport med vedlegg.

## Gjennomføring av budgivning

1. På forespørsel vil megler opplyse om aktuelle bud på eiendommen, herunder om relevante forbehold.
2. Alle bud skal inngis skriftlig til megler, som formidler disse videre til oppdragsgiver. Kravet til skriftlighet gjelder også budforhøyelser og motbud, aksept eller avslag fra selger. Før formidling av bud til oppdragsgiver skal megler innhente gyldig legitimasjon og signatur fra budgiver. Kravet til legitimasjon og signatur er oppfylt for budgivere som benytter e-signatur, eksempelvis BankID eller MinID. Med skriftlige bud menes også elektroniske meldinger som e-post og SMS når informasjonen i disse er tilgjengelig også for ettertiden.
3. Et bud bør inneholde eiendommens adresse (eventuelt gnr/bnr), kjøpesum, budgivers kontaktinformasjon, finansieringsplan, akseptfrist, overtakelsesdato og eventuelle forbehold som for eksempel usikker finansiering, salg av nåværende bolig ol. Normalt vil ikke et bud med forbehold bli akseptert før forbeholdet er avklart. Konferer gjerne med megler før bud gis.
4. Megler skal legge til rette for en forsvarlig avvikling av budrunden. I forbrukerforhold (dvs. der oppdragsgiver er forbruker) skal megleren ikke formidle bud med kortere akseptfrist enn kl. 12.00 første virkedag etter siste annonserte visning. Etter denne fristen bør budgivere ikke sette en kortere akseptfrist enn at megler har mulighet til, så langt det er nødvendig, å orientere oppdragsgiver, budgivere og øvrige interessenter om bud og forbehold. Det bør ikke gis bud som diskriminerer eller utelukker andre budgivere. Dersom bud inngis med en frist som åpenbart er for kort til at megleren kan avvikle budrunden på en forsvarlig måte som sikrer oppdragsgiver og interessenter et tilstrekkelig grunnlag for sine handlingsvalg, vil megler fraråde budgiver å stille slik frist.
5. Megleren vil uoppfordret gi sin vurdering av det enkelte bud overfor oppdragsgiveren, når budet er gitt innenfor fristene i punkt 4.
6. Megleren skal så langt det er nødvendig og mulig holde budgiverne skriftlig orientert om nye og høyere bud og eventuelle forbehold. Megler skal så snart som mulig bekrefte skriftlig overfor budgivere at budene deres er mottatt.
7. Etter at handel har kommet i stand, eller dersom en budrunde avsluttes uten at handel er kommet i stand, kan en budgiver kreve kopi av budjournalen i anonymisert form.
8. Kopi av budjournal skal gis til kjøper og selger uten ugrunnet opphold etter at handel er kommet i stand. Dersom det er viktig for budgiver å bevare sin anonymitet, bør budet fremmes gjennom fullmektig.

## Viktige avtalerettslige forhold

1. Det eksisterer ingen angrerett ved salg/kjøp av fast eiendom.
2. Når et bud er innsendt til megler og han har formidlet innholdet i budet til selger (slik at selger har fått kunnskap om budet), kan budet ikke kalles tilbake. Budet er da bindende for budgiver frem til akseptfristens utløp, med mindre budet før denne tid avslås av selger eller budgiver får melding om at eiendommen er solgt til en annen (man bør derfor ikke gi bud på flere eiendommer samtidig dersom man ikke ønsker å kjøpe flere enn en eiendom).
3. Selger står fritt til å forkaste eller akseptere ethvert bud, og er for eksempel ikke forpliktet til å akseptere høyeste bud.
4. Når en aksept av et bud har kommet frem til budgiver innen akseptfristens utløp er det inngått en bindende avtale.
5. Husk at også et eventuelt bud fra selger til kjøper (såkalte "motbud"), avtalerettslig er et bindende tilbud som medfører at det foreligger en avtale om salg av eiendommen dersom budet i rett tid aksepteres av kjøper.

For eiendommen:

**Adresse:** Slåttsvelia 12  
2386 BRUMUNDDAL

**Meglerforetak:** Aktiv Eiendomsmegling  
**Saksbehandler:** Thomas Granberg

**Telefon:** 913 05 873  
**E-post:** thomas.granberg@aktiv.no

**Oppdragsnummer:**

Undertegnede gir herved følgende bud på ovennevnte eiendom:

**Kjøpesum:** Kr. \_\_\_\_\_**Beløp med bokstaver:** Kr. \_\_\_\_\_

+ omkostningert iht. opplysninger i salgsoppgaven

**Dette budet er bindende for undertegnede frem til og med den:** \_\_\_\_\_ Kl. \_\_\_\_\_

*Dersom annet ikke er angitt gjelder budet til kl. 15.00 første virkedag etter siste annonserte visning. I forbrukerforhold vil bud med kortere akseptfrist enn til kl. 12.00 første virkedag etter siste annonserte visning ikke bli viderefordlet til selger.*

**Eventuelle forbehold:** \_\_\_\_\_

Undertegnede er kjent med at selger står fritt til å godta eller forkaste ethvert bud. Likeledes er undertegnede klar over at budet er bindende for budgiver når det er kommet til selgers kunnskap. Handelen er juridisk bindende for begge parter dersom budet aksepteres innen akseptfristen. Undertegnede er kjent med at budjournalen vil bli forelagt kjøper og selger når handel er sluttet.

Ønsket overtakelsesdato: \_\_\_\_\_

Budet baseres på opplysninger og salgsvilkår som fremkommer av salgsoppgave datert: \_\_\_\_\_

**Kjøpet vil bli finansiert slik:**

Låneinstitusjon: \_\_\_\_\_ Referanse og tlf nr.: \_\_\_\_\_

Lånt kapital: \_\_\_\_\_ Kr.: \_\_\_\_\_

Egenkapital: \_\_\_\_\_ Kr.: \_\_\_\_\_

Totalt: \_\_\_\_\_ Kr.: \_\_\_\_\_

Egenkapital består av:  Salg av nåværende bolig eller fast eiendom  Disponibelt kontantbeløp (bankinnskudd)Jeg gir bud som:  Forbruker  Ledd i næringsvirksomhet / juridisk person (selskap)Jeg samtykker til bruk av elektronisk kommunikasjon:  Ja  Nei

Navn: \_\_\_\_\_

Navn: \_\_\_\_\_

Fødselsnr. (11 siffer): \_\_\_\_\_

Fødselsnr. (11 siffer): \_\_\_\_\_

Adresse: \_\_\_\_\_

Adresse: \_\_\_\_\_

Postnr.: \_\_\_\_\_ Sted: \_\_\_\_\_

Postnr.: \_\_\_\_\_ Sted: \_\_\_\_\_

Tlf.: \_\_\_\_\_ E-post: \_\_\_\_\_

Tlf.: \_\_\_\_\_ E-post: \_\_\_\_\_

Dato.: \_\_\_\_\_ Sign: \_\_\_\_\_

Dato.: \_\_\_\_\_ Sign: \_\_\_\_\_

Kopi av legitimasjon

Kopi av legitimasjon

**aktiv.**  
Tar deg videre