



aktiv.

Orratuo 7, 5381 GLESVÆR

Familiebolig i landlige omgivelser med moderniseringsbehov. Stor hage m/gode solforhold. Mulighet for utleie.



Eiendomsmeglerfullmektig | JR. PARTNER

Emil Vetter

Mobil 979 78 087

E-post emil.vetter@aktiv.no

Aktiv Bergen Vest

Hallheimslien 12, 5184 OLSVIK. TLF. 55 59 05 00

Nøkkelinformasjon

Prisant.: Kr 2 590 000,-
Omkostn.: Kr 66 100,-
Total ink omk.: Kr 2 656 100,-
Selger: Anita Karlsen Havnås
Stian Havnås

Salgsobjekt: Enebolig
Eierform: Eiet
Byggeår: 1987
BRA-i/BRA Total 176/176 kvm
Tomtstr.: 723.3 m²
Soverom: 5
Antall rom: 7
Gnr./bnr. Gnr. 133, bnr. 182
Oppdragsnr.: 1505250049

Et godt sted å bo!

Aktiv eiendomsmegling V/ Emil Vetter ønsker velkommen til Orratuo 7!

En flott enebolig over to plan med gjennomtenkte løsninger. Her kan du skape minner sammen med familien, enten du ønsker å slappe av hjemme eller utforske det vakre nrområdet.

Verdt å nevne:

Mulighet for utleie

Underetasjen har vært utleid for 7.500,- pr. Mnd, men i dagens utleiemarked er markedsprisen trolig høyere

Varmepumpe fra 2021

Gode solforhold

Plass til flere biler på egen tomt

Flotte turmuligheter

Trygt og barnevennlig nabolag

Kort vei til skole og barnehage

Velholdt enebolig

Velkommen på visning - husk å meld deg på!



Innhold

Nøkkelinformasjon	2
Om eiendommen	4
Tilstandsrapport	22
Egenerklæring	40
Nabolagsprofil	57
Budskjema	65

Om eiendommen

Om boligen

Areal

BRA - i: 176 m²

BRA totalt: 176 m²

TBA: 30 m²

Bruksareal fordelt på etasje

1. etasje

BRA-i: 80 m² Entré(1,8m²), gang(3,7m²), bad(4,1m²), soverom(7,6m²), soverom(9,7m²), stue(25m²), kjøkken(6,6m²), bod(1,8m²), gang(1,6m²), soverom(8,6m²), bod(4,7m²).

2. etasje

BRA-i: 96 m² Entré(4,4m²), gang(1,8m²), trappegang(3m²), mellomgang(4,1m²), mellomgang(3,2m²), bad(4,7m²), vaskerom(3,9m²), soverom(11m²), soverom(6,8m²), soverom(6,7m²), stue(29,6m²), kjøkken(10,9m²).

TBA fordelt på etasje

2. etasje

30 m² Fra stuen er det utgang til terrasse på 30m².

Tomtetype

Eiet

Tomtestørrelse

723.3 m²

Tomtebeskrivelse

Tomten er opparbeidet med asfaltert tilkomst, biloppstillingsplasser, terrasse, plen og diverse beplantning.

Beliggenhet

Velkommen til Orratuo 7 - en perle ved kysten i det historiske fiskeværret Glesvær!

Dette området har en rik historie som et av de eldste handelsstedene på

Vestlandskysten, og var på 1700- og 1800-tallet det største og viktigste fiskeværer på Sotra. I dag kombinerer Glesvær sin unike kystkultur med moderne bekvemmeligheter, og byr på et fantastisk bomiljø for både fastboende og fritidsboligeiere.

Omgitt av storslått natur og med nærhet til både fjord og hav, er dette et paradys for friluftsentusiaster. Her kan du nyte kajakkpadling mellom holmer og skjær, fiske i rike farvann eller ta en rolig spasertur langs kyststiene. Glesvær Kafé, en tradisjonsrik møteplass fra 1925, gir deg muligheten til å oppleve lokal matkultur i hyggelige omgivelser.

Samtidig er hverdagen enkel og praktisk her - kun en kort kjøretur unna finner du Straume med Sartor Storsenter, et bredt utvalg av butikker, dagligvare, spisesteder og andre servicetilbud. Den lokale dagligvarebutikken i nærheten dekker det meste av det du trenger i det daglige, mens større handel og servicetilbud er lett tilgjengelig.

Glesvær er et unikt sted hvor du kan kombinere naturnær livsstil med en praktisk hverdag. Orratuo 7 gir deg sjansen til å bli en del av dette levende kystsamfunnet - her kan du finne roen, samtidig som du har alt du trenger innen rekkevidde.

Adkomst

Se vedlagte kart. Det vil bli satt opp visningsskilt ved fellesvisninger.

Bebyggelsen

Området består hovedsakelig av villa og småhusbebyggelse.

Barnehage/Skole/Fritid

Barnehager:

Spildepollen barnehage, 5 min med bil

Sauafjellet Fus barnehage, 12 min med bil

Skogsvåg barnehage, 12 min med bil

Skoler:

Spildepollen skule (1-7 kl.) 200 elever, 3.3 km/ 5 min med bil

Sund ungdomsskule (8-10 kl.) 359 elever, 11.6 km/ 14 min med bil

Sotra vgs - avd. Sund, 400 elever, 9 km/ 12 min med bil

Sotra vidaregåande skule, 720 elever, 20.8 km/ 28 min med bil

Bygningssakkyndig

Mats Hansen

Type takst

Eierskifterapport

Byggemåte

Informasjon om byggemåte er hentet fra tilstandsrapport utført av takstmann Mats Hansen:

Grunn og fundamenter:

Fundamentert på antatt faste masser av komprimert sprengstein/grov pukk på fjell, det er ikke foretatt grunnundersøkelser. Gulv mot grunn av betong. Grunnmur og fundamenter av betongkonstruksjoner.

Yttervegger:

Ytterveggkonstruksjoner overgrunnmur er oppført i trekonstruksjoner, utvendig er veggene kledd med stående trekledning.

Takkonstruksjoner:

Takkonstruksjonen er utført som saltakskonstruksjon av tresperrer, taket er tekket med sutak, lekter og takstein.

Vinduer:

Vinduer med isolerglass i malte trekarmer.

Etasjeskiller:

Etasjeskiller av trebjelkelag.

Tilstandsgradene definerer tilstanden på diverse ting og rom i boligen etter dagens standardkrav.

Tilstandsgrad 0: Ingen symptomer

Tilstandsgrad 1: Svake symptomer

Tilstandsgrad 2: Middels kraftige symptomer

Tilstandsgrad 3: Kraftige symptomer (også sammenbrudd og total funksjonssvikt)

Følgende er beskrevet av takstmann:

Deler av boligen som har mottatt TILSTANDSGRAD 2:

Byggegrunn, fundamenter, grunnmur, drenering og sikring mot vann og fuktighet

- Mer enn halvparten av forventet levetid på drenering er overskredet.
- Stedvis er det ikke observert grunnmursplast/knotteplast (utvendig fuktsikring) eller tilsvarende utvendig.
- Topplst på grunnmursplast/knotteplast har løsnet.
- Alder (1987) og konstruksjonsmåte på grunnmurer/ytterkonstruksjoner i underetasjen

Takkonstruksjon, takteking og skorstein over tak

- Konstruksjonen er fra byggeår, det må derfor påregnes et avvik i forhold til dagens standard.

Loft (konstruksjonsoppbygging)

- Loftkonstruksjonen er av eldre dato og vil avvike fra dagens standarder og byggemetoder.
- Stedvis er det ikke tilstrekkelig ventilering av loftet.
- Det er rustdannelser på fester og skruer til selve konstruksjonen

Kjøkken - 1. etasje

- Det er registrert en del skader og slitasje på innredningen.

WC og innvendige vann- og avløpsrør

- Mer enn forventet brukstid er oppbrukt på sluk- og avløpsløsning.
- Mer enn forventet brukstid er oppbrukt på vannforsyningsrørene.

Varmtvannsbereder

- Det er påvist at varmtvannsberederen er over 20 år.

Ventilasjon

- Det er registrert svertesopp på murer i 1. etasje, dette kan indikere at ventileringen er for svak.

Deler av boligen som har mottatt TILSTANDSGRAD 3:

Yttervegger

- Over halve forventete levetid er overskredet på trekledningen som ikke er skiftet i nyere tid.
- Det er registrert råteskader i bord under kledningen i front.
- Det er registrert råteskader (høy grad) på kledningen på gavlveggen.

Vinduer og ytterdører

- Vinduene og dørene som stammer fra byggeår er å regne som eldre bygningsdeler.
- Det er registrert punktert vindusrute i begge etasjer.
- Det er registrert avskalling/sprekker og slitasje på enkelte vinduskarmer.
- Det er lav/ingen klaring mellom utvendig listverk og beslag under vinduet.

Undertak, lekter og yttertekking (taktekking)

- Over forventete levetid for taktekkingen er oppbrukt.
- Det ble observert mose på takstein.
- Det er ikke montert snøfangere på taket.
- Takrenner, nedløp og beslag er av eldre dato.
- Det er råteskader på vindskiene.

- Takoverbygg ved inngangspartiet til 1.etasje har råteskader.

Våtrom - Overflate vegger og himling

- Over halve forventete levetid for overflatene er overskredet på våtrommene.
- Det er påvist at våtrommene er oppført etter eldre forskrifter.
- Det er skruehull på baderomsplatene i 1.etasje, tettheten til platene vil være svekket i området.

Våtrom - Overflate gulv

- Over halve forventete levetid for overflatene er overskredet på våtrommene.
- Det er påvist at våtrommene er oppført etter eldre forskrifter
- Det ble ikke målt tilstrekkelig fall mot sluk i henhold til gjeldende forskrifter.
- På badet i 2.etasje er det registrert motfall til sluk.
- Det ble registrert bom i enkelte fliser.

Våtrom - Membran, tettesjiktet og sluk

- Mer enn halvparten av forventet brukstid er oppbrukt på slukløsning og membran.

Øvrige bygningsdeler har mottatt TILSTANDSGRAD 1.

For ytterligere informasjon om byggemåte se tilstandsrapport som ligger vedlagt salgsoppgaven.

Sammendrag selgers egenerklæring

Kjenner du til om det er/har vært feil tilknyttet våtrommene, f.eks. sprekker, lekkasje, råte, lukt eller soppskader?

- Mangler flis bak baderomsinnredning oppe.

Kjenner du til om det er utført arbeid på bad/våtrom?

- Ja, kun av ufaglært/egeninnsats/dugnad.
- Skifter baderoms møbel oppe og nede, samt toalett oppe og blandebatteri oppe, og satt inn badekar oppe. Og dusj kabinett nede.

Kjenner du til om det er/har vært problemer med drenering, fuktinnsig, øvrig fukt eller fuktmerker i underetasje/kjeller?

- Fuktmerker: Det var litt svart sopp nede på murvegger (innervegg/ikke mot yttervegg) dette er pusset, og malt med sperre grunn. Det er nok pga lite lufting tørking av klær i soverommene.

Kjenner du til om det er/har vært utettheter i terrasse/garasje/tak/fasade?

- Var en lekkasje ved pipen, dette er blitt ordnet av tømrer i familien.

Kjenner du til om det er/har vært sopp/råteskader/insekter/skadedyr på eiendommen

som rotter, mus, maur eller lignende?

- Har vært maur på hovedsoverom oppe for 2 år siden.

Kjenner du til om det har vært utført arbeid på terrasse/garasje/tak/fasade?

- Ja, kun av ufaglært/egeninnsats/dugnad.

- Jeg har skiftet noen råtne kledning bord. Og satt opp utebod mot grønt hus.

Selges eiendommen med utleiedel, leilighet, hybel eller tilsvarende?

- Kjeller etasje har vært utleid.

Er ovenfornevnte godkjent hos bygningsmyndighetene?

- Nei.

Er det andre forhold av betydning ved eiendommen som kan være relevant for kjøper å vite om (f.eks. rasfare, tinglyste forhold eller privatevtaler)?

- Ved oven i kjeller blir tatt ut, og hull blir blendet igjen før overtagelse.

Tilleggs kommentar:

Det er ett ventilasjons anlegg på loftet, dette er ikke testet, så vet ikke om fungerer.

Innhold

Areal og fordeling pr etasje

1.etg: 80 m² BRA-i / 73 m² P-rom

2.etg: 96 m² BRA-i / 96 m² P-rom

Boligen går over 2 plan og følgende rom er inkludert i BRA-i:

1.etg: Entré(1,8m²), gang(3,7m²), bad(4,1m²), soverom(7,6m²), soverom(9,7m²), stue(25m²), kjøkken(6,6m²), bod(1,8m²), gang(1,6m²), soverom(8,6m²), bod(4,7m²).

2.etg: Entré(4,4m²), gang(1,8m²), trappegang(3m²), mellomgang(4,1m²), mellomgang(3,2m²), bad(4,7m²), vaskerom(3,9m²), soverom(11m²), soverom(6,8m²), soverom(6,7m²), stue(29,6m²), kjøkken(10,9m²).

Standard

Innvendige overflater:

Gulv: Badet i 2.etasje og entré i 1.etasje har flislagte gulv, badet i 1.etasje og vaskerommet i 2.etasje har gulvbelegg, resterende rom har laminatgulv.

Vegger: Badet i 2.etasje har fliser, resterende rom har malte flater, tapet og panel.

Tak: Tak-ess plater og panel.

1.etg:

Entré | Velkommen inn i en lys og romslig entré som gir et flott førsteinntrykk av boligen. Entréen har god plass til garderobeskap, kroker for yttertøy, skohyller og annet møblement, noe som gir deg mulighet til å skape en praktisk og innbydende velkomst.

Stue | God plass til flere møbleringssoner gir deg mulighet til å skape en funksjonell og innbydende stue. Store vindusflater og god takhøyde skaper en romslig og innbydende atmosfære. Den åpne atmosfæren i stuen, kombinert med en stilren sofagruppe og en funksjonell spisegruppe, gir et godt helhetsinntrykk. Tilbake inn i stuen er det mulighet for å innrede med en romslig spisegruppe. Ideelt for å huse større selskap! La oss ta steget videre inn i boligens kjøkken!

Kjøkken | Nydelig kjøkken med rikelig skap- og benkeplass samt smarte sitteløsninger for en enkel hverdag! Kjøkkenet har en stilren innredning med slette fronter, laminat benkeplate, stål oppvaskkum og ventilator. Kjøkkenet er utstyrt med integrerte hvitevarer, inkludert induksjonsplattetopp og stekeovn.

Soverom | Hovedsoverommet i etasjen er både lyst og romslig. Her er det god plass til å innrede med seng og annet møblement etter dine preferanser. Videre i etasjen finner vi to soverom målt til 7,6 og 8,6 m². Begge soverommene er romslige og gir deg muligheten til å innrede etter dine personlige preferanser, slik at du kan skape ditt drømmehjem!

Ned en etasje finner vi et rom målt til 8,6 m². Rommet er i originale byggetegninger oppført som matbod.

Bad | Badet er utstyrt med Toalett, helstøpt servant, skuffer under servant med slette fronter for oppbevaring og badekar. Vaskerommet på 3,9 m² er praktisk innredet med opplegg for vaskemaskin og utslagsvask.

U.etg:

Entré | Velkommen inn i en langstrakt entré. I gangen er det rikelig med plass for skohyller og kroker for yttertøy.

Stue | I stuen er det mulighet for å innrede med en romslig spisegruppe.

Kjøkken | Kjøkkeninnredning med slette fronter, laminat benkeplate, stål oppvaskkum, ventilator. Kjøkkenet har plass til et koselig frokostbord, perfekt for daglige måltider.

Soverom | I etasjen finner vi to soverom målt til 9,7 og 7,6 m². Begge soverommene er romslige og gir deg muligheten til å innrede etter dine personlige preferanser.

Bad | Badet er i originale byggetegninger oppført som klesbod. Endring er ikke omsøkt.

El. Anlegg: Sikringsskapet er montert på entré og inneholder automatsikringer.

VVS: Boligen har sluk og avløpsrør av plast. Det er benyttet kobberør til vannforsyningsrør.

Varmtvannsbereder: Varmtvannsberederen er plassert i 1.etasje og er av typen CTC 194 liter.

Innbo og løsøre

Bransjens liste over løsøre og tilbehør legges til grunn for salget dersom ikke annet fremkommer av salgsoppgaven. Listen følger vedlagt salgsoppgaven. Det er full avtalefrihet om hva som skal følge med bolig og fritidsbolig ved salg. Hvis hvitevarer og/eller annet teknisk utstyr medfølger, gis det ingen garantier i forhold til tilstand, funksjonalitet og levetid på disse.

Hvitevarer

Kun hvitevarer som er spesifikt angitt i salgsoppgaven, følger med. Dette gjelder uavhengig av om hvitevaren(e) eventuelt kan anses som integrerte.

Moderniseringer og påkostninger

Opplysninger fra hjemmelshaver:

- Varmepumpen ble installert i 2021.
- Lagt laminatgulv på ett rom i 1.etasje og ett i 2.etasje.
- Malt overflater.

TV/Internett/Bredbånd

Kjøper må selv tegne abonnement for TV / internett

Parkering

Biloppstillingsplass på egen eiendom.

Forsikringsselskap

Storebrand

Polisenummer

5784875

Radonmåling

Det gjøres oppmerksom på utleiers plikt til å radonmåle utleieenheter. Målt årsmiddelverdi skal være under 200 Bq/m³ (becquerel per kubikkmeter) i oppholdsrom. I tillegg skal tiltak for å redusere radonnivået alltid gjennomføres dersom det overstiger 100 Bq/m³. Selger har ikke foretatt radonmåling. Interessenter gjøres oppmerksom på at det som resultat av fremtidige målinger, vil kunne bli

nødvendig å treffe radonreduserende tiltak. Slike eventuelle tiltak vil da måtte bekostes og utføres av kjøper.

Diverse

Alle innvendige og utvendige arealangivelser er hentet fra vedlagte takstdokumenter og er ikke kontrollmålt av megler.

Det gjøres oppmerksom på at megler ikke har innhentet særskilte opplysninger om det finnes pålegg fra E.Verk eller brann/feiervesen på eiendommen.

I internettannonsen, salgsoppgaven og eventuell avisannonse er det bruken av boligens rom som er opplyst, selv om denne kan være i strid med dagens krav for tilsvarende bruk.

Etter aksept av bud, vil eiendommens salgssum bli meddelt de som ev. måtte etterspørre denne. Eiendommens salgssum vil bli offentlig tilgjengelig ved overføring av hjemmel.

Det gjøres spesielt oppmerksom på at soverom tilknyttet hoveddelen i underetasjen er forøvrig angitt som matbod på byggetegningene, og bruksendringen er ikke omsøkt. Kjøper er selv ansvarlig for eventuelle søknader og godkjenninger knyttet til dette, samt eventuelle kostnader som måtte oppstå i den forbindelse.

Det gjøres spesielt oppmerksom på at bad i underetasjen er forøvrig angitt som klesbod på byggetegningene, og bruksendringen er ikke omsøkt. Kjøper er selv ansvarlig for eventuelle søknader og godkjenninger knyttet til dette, samt eventuelle kostnader som måtte oppstå i den forbindelse.

Gangpartiet i hovedetasjen er utvidet gjennom et påbygg fra opprinnelig byggeår. Det er uklart om dette er byggemeldt, og kjøper overtar ansvar for eventuelle søknader eller godkjenninger.

Konferer med megler for ytterligere informasjon.

Energi

Oppvarming

Varmekabler på badene, vedovn og varmepumpe, ellers elektrisk oppvarming.

Energikarakter

G

Energifarge

Rød

Info energiklasse

Eier har ikke energimerket eiendommen og interessenter må derfor legge til grunn at eiendommen har energimerke G.

Økonomi

Tot prisant. ekskl. omk.

Kr 2 590 000

Kommunale avgifter

Kr 33 560

Kommunale avgifter år

2024

Info kommunale avgifter

De kommunale avgiftene omfatter vann- og avløpsgebyr (24.130,-), renovasjonsgebyr (8.204,-) samt feie- og tilsynsavgift (466,-). Det gjøres oppmerksom på at det kan forekomme variasjon i avgiftene som følge av forbruk og eventuelle kommunale endringer av gebyr/avgift.

Formuesverdi primær

Kr 871 649

Formuesverdi primær år

2023

Formuesverdi sekundær

Kr 3 486 597

Formuesverdi sekundær år

2023

Info formuesverdi

Formuesverdien fastsettes med utgangspunkt i en kvadratmeterpris som beregnes av Statistisk sentralbyrå (SSB). Kvadratmeterprisen skal gi uttrykk for en estimert markedsverdi per kvadratmeter og bygger på statistiske opplysninger om omsatte boliger, herunder boligens beliggenhet, areal, byggeår og type bolig. Det tas også hensyn til om boligen ligger i et område som er tett eller spredt bebygget. Ut fra kvadratmeterprisene til SSB fastsetter Skatteetaten årlige kvadratmeterprissatser. Disse satsene utgjør henholdsvis 25 prosent av kvadratmeterprisene for primærboliger

(der boligeier er folkeregistrert per 1. januar) og 100 prosent for sekundærboliger (alle andre boliger) for inntektsåret 2023. Formuesverdien fastsettes ved å multiplisere kvadratmetersatsen med boligens areal (P-ROM/BOA). For fritidseiendom settes formuesverdi til 30% av eiendommens markedsverdi.

Andre utgifter

Utover det som er nevnt under punktet «kommunale avgifter» og fyll inn eventuelle andre relevante punkt, påløper kostnader til for eksempel strøm, fyring/brensel, forsikring, innvendig/utvendig vedlikehold og abonnement til tv og internett.

Tilbud lånefinansiering

Aktiv Eiendomsmedling samarbeider med sparebankene i Eika Alliansen om formidling av finansielle tjenester. Ta gjerne kontakt med megler for formidling av et uforpliktende tilbud om finansiering. Meglerforetaket kan motta provisjon ved formidling av finansielle tjenester.

Offentlige forhold

Eiendommens betegnelse

Gårdsnummer 133, bruksnummer 182 i Øygarden kommune.

Tinglyste heftelser og rettigheter

På eiendommen er det tinglyst følgende heftelser og rettigheter som følger eiendommens matrikkel ved overskjøting til ny hjemmelshaver:

4626/133/182:

28.02.2025 - Dokumentnr: 236830 - Registerenheten kan ikke disponeres over uten samtykke fra rettighetshaver

Rettighetshaver: Aktiv Bergen Vest AS

Org.nr: 930 567 795

Elektronisk innsendt

05.06.1986 - Dokumentnr: 8420 - Registrering av grunn

Denne matrikkelenhet opprettet fra:

Knr:4626 Gnr:133 Bnr:140

01.01.2020 - Dokumentnr: 1250783 - Omnummerering ved kommuneendring

Tidligere: Knr:1245 Gnr:33 Bnr:182

Ferdigattest/brukstillatelse

Det er utstedt midlertidig brukstillatelse for "Nybygg - Bustadhus" datert 29.01.1987.

Det er i den midlertidige brukstillatelse anmerket følgende forhold:

- Hovedetg: Listing, belegg, trapp til kjeller, brannvarsler.
- Kjeller: Utvendig trapp, pusse grunnmur, listing rundt glas, avdeling av rom.
- Utvendig: Trapp til stove, trapp m/rekkverk til hovedinngang, 7" bord som avslutning av kledning.

Som et utgangspunkt skal det foreligge ferdigattest. Det er innført bestemmelser i plan- og bygningsloven som sier at ferdigattest ikke vil bli gitt for oppførte bygg som er søkt før 1. januar 1998. Det kan dermed ikke søkes om ferdigattest for slike bygg. Dette betyr ikke at ulovlig oppførte bygg blir lovlige, men bare at byggesaken ikke lenger skal avsluttes med ferdigattest. Det skal uansett foreligge midlertidig brukstillatelse. Midlertidig brukstillatelse er en forutsetning for at et tiltak kan tas i bruk. Manglende midlertidig brukstillatelse betyr da at bygget ikke er lovlig tatt bruk.

Det gjøres spesielt oppmerksom på at soverom tilknyttet hoveddelen i underetasjen er forøvrig angitt som matbod på byggetegningene, og bruksendringen er ikke omsøkt. Kjøper er selv ansvarlig for eventuelle søknader og godkjenninger knyttet til dette, samt eventuelle kostnader som måtte oppstå i den forbindelse.

Det gjøres spesielt oppmerksom på at bad i underetasjen er forøvrig angitt som klesbod på byggetegningene, og bruksendringen er ikke omsøkt. Kjøper er selv ansvarlig for eventuelle søknader og godkjenninger knyttet til dette, samt eventuelle kostnader som måtte oppstå i den forbindelse.

Gangpartiet i hovedetasjen er utvidet gjennom et påbygg fra opprinnelig byggeår. Det er uklart om dette er byggemeldt, og kjøper overtar ansvar for eventuelle søknader eller godkjenninger.

Konferer med megler for ytterligere informasjon.

Ferdigattest/brukstillatelse datert

29.01.1987.

Vei, vann og avløp

Offentlig vei, vann og avløp.

Regulerings og arealplaner

Området er regulert til "frittliggende småhusbebyggelse" ifølge Øygarden kommune. Området er i henhold til gjeldende kommuneplan avsatt til "boligbebyggelse - nåværende" ifølge Øygarden kommune.

Reguleringsplan på grunnen:

Reguleringsformål

Planidentifikasjon: 124519780001

Vertikalnivå: På grunnen/vannoverflate

Formål: Frittliggende småhusbebyggelse

Reguleringsplan

Planidentifikasjon: 124519780001

Vertikalnivå: På grunnen/vannoverflate

Planstatus: Endelig vedtatt arealplan

Plannavn: Reguleringsplan for Orratuo - Glesnes

Planbestemmelse: Planbestemmelser både kart og tekst

Ikraftredelsesdato: 22.11.1978

Lovreferanse: BL 1965

Kommuneplan på grunnen:

Kommuneplan

Planidentifikasjon: 124520110006

Plantype: Kommuneplanens arealdel

Planstatus: Endelig vedtatt arealplan

Ikraftredelsesdato: 04.10.2011

Plannavn: Kommuneplan for Sund

Arealformål

Planidentifikasjon: 124520110006

Arealbruk: Boligbebyggelse

Arealbrukstatus: Nåværende

Områdenavn: B

Legalpant

Kommunen har legalpant i eiendommen for forfalte krav på eiendomsskatt og kommunale avgifter/gebyrer.

Kommentar bo- og driveplikt

Det er ikke boplikt på eiendommen.

Kommentar konsesjon

Erverv av eiendommen er konsesjonsfritt.

Kommentar odelsrett

Det er ikke odelsrett på eiendommen.

Kontraktsgrunnlag

Salgs- og betalingsvilkår

Eiendommen skal overleveres til kjøper i tråd med det som er avtalt. Det er viktig at kjøper setter seg grundig inn i alle salgsdokumentene, herunder salgsoppgave, tilstandsrapport og selgers egenerklæring. Kjøper anses kjent med forhold som er tydelig beskrevet i salgsdokumentene. Forhold som er beskrevet i salgsdokumentene kan ikke påberopes som mangler. Dette gjelder uavhengig av om kjøper har lest dokumentene. Alle interessenter oppfordres til å undersøke eiendommen nøye, gjerne sammen med fagkyndig, før bud inngis. Kjøper som velger å kjøpe usett, kan som hovedregel ikke gjøre gjeldende som mangel noe kjøper burde blitt kjent med ved undersøkelse av eiendommen, eller som er tydelig beskrevet i salgsdokumentene. Hvis noe trenger avklaring, anbefaler vi at kjøper rådfører seg med eiendomsmegler eller en fagkyndig før det legges inn bud.

Kjøper har krav på at eiendommen er i henhold til avtalen. Hvis det ikke er avtalt noe særskilt, kan eiendommen ha en mangel dersom den ikke er slik kjøper må kunne forvente ut ifra blant annet boligens alder, type og synlige tilstand. Det samme gjelder hvis det er holdt tilbake eller gitt uriktige opplysninger om eiendommen som ikke er rettet i tide på en tydelig måte, og man må gå ut fra at opplysningen har virket inn på avtalen. En bolig som har blitt brukt i en viss tid, har vanligvis blitt utsatt for slitasje, og skader kan ha oppstått. Slik bruksslitasje må kjøper regne med, og det kan avdekkes enkelte forhold etter overtakelse som gjør utbedringer nødvendig. Normal slitasje og skader som trenger utbedring, er innenfor hva kjøper må forvente, og vil ikke utgjøre en mangel.

Boligen kan også ha en mangel hvis opplyst areal avviker fra faktisk størrelse. Avviket må være minst 2 prosent, og minst 1 kvadratmeter. Det er likevel ikke en mangel dersom selger godtgjør at kjøperen ikke la vekt på opplysningen, jf. avhendingsloven § 3-3 (2).

Ved beregning av et eventuelt prisavslag eller erstatning, må kjøper selv dekke tap/kostnader opp til et beløp på kr 10 000 (egenandel). Egenandel kommer først på tale når det er konstatert mangel ved eiendommen.

Hvis kjøper ikke er forbruker, selges eiendommen "som den er", og selgers ansvar er da begrenset, jf. avhl. § 3-9, første ledd 2. pkt. Avhl. § 3-3 (2) fravikes, og hvorvidt et innendørs arealavvik karakteriseres som en mangel vurderes etter avhl. § 3-8. Informasjon om kjøpers undersøkelsesplikt, herunder oppfordringen om å undersøke eiendommen nøye, gjelder også for kjøpere som ikke anses som forbrukere. Med forbrukerkjøp menes kjøp av eiendom når kjøperen er en fysisk person som ikke hovedsakelig handler som ledd i næringsvirksomhet.

Overtakelse

Overtakelse etter nærmere avtale med selger.

Dersom annet ikke avtales, sendes skjøte/hjemmelsdokument for tinglysing i etterkant av overtakelse.

Budgivning

Budgivning i forbrukerforhold

Budgivere oppfordres til å legge inn bud elektronisk. Dette gjøres på eiendommens hjemmeside på aktiv.no, ved å bruke «Gi bud»-knappen. Ved elektronisk budgivning, samtykker budgiver til elektronisk kommunikasjon. Eiendomsmegler skal legge til rette for en forsvarlig avvikling av budrunden og kan ikke videreformidle bud med en kortere akseptfrist enn kl. 12.00 første virkedag etter siste annonserte visning. Etter klokken 11:30 anbefaler vi akseptfrist på minimum 30 minutter. Bud bør legges inn i god tid før konkurrerende buds akseptfrist utløper. For øvrig henvises til forbrukerinformasjon om budgivning i salgsoppgaven. Oppdragsgiver er oppfordret til å ikke ta imot bud direkte fra budgiver, men å henvise budgiver videre til megler. Som kjøper vil du få forelagt kopi av budjournal. Alle bud vil bli gjort kjent for kjøper og selger i handelen. Øvrige budgivere kan be om å få en kopi av budjournal i anonymisert form.

Budgivning utenfor forbrukerforhold

Budgivere oppfordres til å legge inn bud elektronisk. Dette gjøres på eiendommens hjemmeside på aktiv.no, ved å bruke «Gi bud»-knappen. Ved elektronisk budgivning, samtykker budgiver til elektronisk kommunikasjon. Det anbefales at hvert bud har en akseptfrist som muliggjør en forsvarlig avvikling av budrunden. Vi anbefaler minimum 30 minutter akseptfrist. Oppdragsgiver er oppfordret til å ikke ta imot bud direkte fra budgiver, men å henvise budgiver videre til megler.

Opplysningene i salgsoppgaven er godkjent av selger. Alle interessenter oppfordres imidlertid til grundig besiktigelse av eiendommen, gjerne sammen med fagmann før bud inngis.

Etter aksept av bud, vil eiendommens salgssum bli meddelt de som ev. måtte etterspørre denne. Eiendommens salgssum vil bli offentlig tilgjengelig ved overføring av hjemmel.

Omkostninger kjøpers beskrivelse

2 590 000 (Prisantydning)

Omkostninger

64 750 (Dokumentavgift)

260 (Panteattest kjøper)

545 (Tinglysningsgebyr pantedokument)

545 (Tinglysningsgebyr skjøte)

15 900 (Boligkjøperforsikring – fem års varighet (valgfritt))

2 800 (Boligkjøperforsikring Help Pluss - ett års varighet (valgfritt))

66 100 (Omkostninger totalt)

82 000 (med Boligkjøperforsikring - fem års varighet)

84 800 (med Boligkjøperforsikring inkludert ett år med Help Pluss)

2 656 100 (Totalpris. inkl. omkostninger)

2 672 000 (Totalpris. inkl. omkostninger (med Boligkjøperforsikring - fem års varighet))

2 674 800 (Totalpris. inkl. omkostninger (med Boligkjøperforsikring inkludert ett år med Help Pluss))

Regnestykket forutsetter at det kun tinglyses ett pantedokument og at eiendommen selges til prisantydning. Det tas forbehold om endringer i offentlige avgifter/gebyrer.

Omkostninger kjøpers beløp

Kr 66 100

Betalingsbetingelser

Med mindre annet er avtalt forutsettes det at kjøpesum inkludert omkostninger er innbetalt og disponibelt på meglerforetakets klientkonto innen overtakelse.

Kjøpesummen skal innbetales fra norsk finansinstitusjon og/eller fra kjøpers egen konto i norsk finansinstitusjon.

Det forutsettes av skjøtet tinglyses på ny eier, med mindre det er tatt andre forbehold i budgivningen.

Hvitvaskingsreglene

Megler har plikt til å gjennomføre kundetiltak. Hvis kjøper ikke bidrar til at megler får gjennomført kundetiltak og dette fører til at transaksjonen ikke kan gjennomføres eller blir forsinket, misligholder kjøper avtalen. Etter 30 dager er misligholdet vesentlig. Dette gir selger rett til å heve og gjennomføre deknings salg for kjøpers regning.

Personopplysningsloven

Personopplysninger blir behandlet i samsvar med personopplysningsloven.

Boligkjøperforsikring

Vedlagt i salgsoppgaven følger informasjon om Boligkjøperforsikring og Boligkjøperforsikring Pluss fra HELP Forsikring AS. Boligkjøperforsikring er en rettshjelpsforsikring som gir trygghet og profesjonell juridisk hjelp dersom det oppdages uventede feil eller mangler ved boligen de neste fem årene. Boligkjøperforsikring Pluss har samme dekning som boligkjøperforsikring, med tillegg av fullverdig advokathjelp på viktige rettsområder i privatlivet. Boligkjøperforsikring Pluss betales årlig. Les mer om begge forsikringene i vedlagte materiell eller på help.no. Det gjøres oppmerksom på at boligkjøperforsikring kun kan tegnes av forbruker. Meglerforetaket mottar kr 4 900/5 100/5 800 i kostnadsgodtgjørelse, avhengig av boligtype, samt et tillegg på kr 1 000 ved salg av Boligkjøperforsikring Pluss.

Meglernes vederlag

Vederlag: 40.000,-
Grunnpakke: 14.990,-
Markedspakke: 20.000,-
Tilrettelegging: 4.900,-
Oppgjørshonorar: 8.000,-
Visning/overtakelse: 2.500,-

Oppdragsansvarlig

Emil Vetter
Eiendomsmeglerfullmektig | JR. PARTNER
emil.vetter@aktiv.no
Tlf: 979 78 087

Ansvarlig megler

Sigbjørn Helland
Eiendomsmegler MNEF | Daglig leder | Partner
sigbjorn.helland@aktiv.no
Tlf: 407 68 475

Aktiv Bergen Vest AS, Hallheimslie 12
5184 OLSVIK
Tlf: 555 90 500

Salgsoppgavedato

16.03.2025

Vedlegg

Selveier Enebolig
Orratuo 7
5381 Glesvær

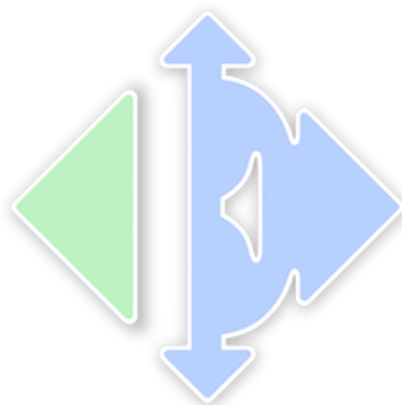

www.e3.no

Boligens tekniske tilstand:

Antall TG

0	TG 0	Ingen avvik
3	TG 1	Ingen vesentlige avvik
7	TG 2	Vesentlige avvik
6	TG 3	Store eller alvorlige avvik
0	TG iu	Ikke undersøkt

Utført av:

Takstmann

Mats Hansen

Dato: 07/03/2025

Rotthaugsgaten 1 C

Bergen 5033

45392791

mats@takstmannmh.no



Dersom bygningsdelen kun har en tilstandsgrad og ikke er beskrevet, betyr det at det ikke er noen avvik i forhold til det som kan forventes. Alder tatt i betraktning.

Takstmannens utdypende vurdering av bygningsdeler med TG 2 og TG 3 finnes på siste siden(e) i denne rapporten.

Denne rapporten er gyldig i 12 mnd.

OM EIERSKIFTERAPPORT™

Rapporten er bygget på BMTFs faglige rammeverk for tilstandsanalyse ved salg av bolig, NS3600 og avhendingslova. I denne tilstandsanalysen legges det stor vekt på å kontrollere bygningsdeler hvor det erfaringsmessig kan oppstå konflikter. Rapporten tilfredsstiller lov om avhending av fast eiendom med endringer i avhendingslova (tryggere bolighandel) fra 1.1.2022.

AVGRENSNING:

EIERSKIFTERAPPORT™ er godkjent av Byggmestrenes Takseringsforbund og kan kun benyttes av BMTF-sertifiserte takstmenn. Rapporten er spesielt godt egnet ved eierskifte av boliger. Rapporten erstatter ikke kjøpers undersøkelsesplikt eller selgers opplysningsplikt i henhold til lov om avhending av fast eiendom.

NIVÅ AV ANALYSEN:

Tilstandsanalysen utføres ved grundige visuelle observasjoner kombinert med undersøkelser, målinger, bruk av egnede instrumenter og registreringer. Dersom det er mistanke til høyt fuktnivå i vegger mot våtrom, eller i rom under terreng kan tilstandsanalysen omfatte destruktive inngrep som for eksempel hullboring i vegger.

Det kan utføres inngrep i vegg eller etasjeskillere ved bad og i rom under terreng for undersøkelse av fukt ved mistanke til alvorlige avvik. Alle bygningsdeler blir undersøkt, med stor vekt på de områdene som takstmannen, erfaringsmessig, kjenner som svake punkter. Selv om takstmannens analyser er svært grundig, kan det forekomme skjulte feil og mangler.

For bolig er referansenivået for de ulike rom og bygningsdeler gitt som krav til tilstandsgrad TG 1, det vil si uten skader og fagmessig riktig utført og i henhold til gjeldende lov/forskrift som gjelder for den aktuelle boligen der ikke tilleggene angir annet. Generelt er referansenivået byggeforskrifter som var gjeldende når bygningen/bygningsdelen ble byggesøkt.

LEVETIDSBETRAKTNINGER:

Når det refereres til levetid er dette basert på takstmannens erfaringstall og Byggforskserien 700.320 Intervaller for vedlikehold og utskifting av bygningsdeler, SINTEF Byggforsk.

Levetidsbetraktningene beregnes med hovedvekt på takstmannens skjønnsmessige vurdering av den enkelte bygningsdelens antatte gjenstående levetid. Dette avhenger også av forskjellige faktorer som kan gjøre seg gjeldende når det gjelder værforhold og bruk.

Levetiden vil variere noe dersom andre kriterier enn teknisk levetid, som for eksempel vedlikehold, estetikk, økonomi, sikkerhet, funksjon eller andre brukerønsker, er lagt til grunn.

VÆR OPPMERKSOM PÅ

Egenerklæringskjema skal alltid legges frem for rapportansvarlig før tilstandsanalysen påbegynnes. Dersom egenerklæring ikke foreligger, vil dette komme tydelig frem på en av de siste sidene av rapporten under ovenstående overskrift.

Dersom det er lagt frem dokumentasjon av pågående byggesaker og/eller manglende ferdigattest, og/eller midlertidig brukstillatelse. Så vil også dette komme tydelig frem på en av de siste sidene av rapporten under samme overskrift som over.

KOSTNADSVURDERING VED TG3

Dersom det er angitt TG3 på en bygningsdel i denne rapporten, så vil det være angitt et antatt kostnadsoverslag over hva det vil koste å sette den i stand, uten å øke standarden.

PIPER OG ILDSTEDER:

Grundig undersøkelse av piper og ildsteder anbefales utført i samråd med offentlige godkjenningsmyndigheter.

ELEKTRISK ANLEGG OG BRANNFØREBYGGENDE TILTAK:

Ved omsetning av bolig vil man ofte få endring i bruk av det elektriske anlegget. BMTF anbefaler på generelt grunnlag at en registrert elektroinstallatør foretar en kontroll av boliginstallasjon ved eierskifte.

Dette kan for eksempel være en rapport fra periodisk kontroll av boliginstallasjon i henhold til NEK 405-2, som omfatter kontroll av både det elektriske og det branntekniske anlegget.

EIERSKIFTERAPPORT™

MER OM TILSTANDSGRADENE I DENNE RAPPORTEN:

TG 0	TG 0 betyr at bygningsdelen ikke har noen avvik. * Det er ingen tegn til slitasje. * Dokumentert fagmessig godt utført. * Det er ingen merknader.
TG 1	TG1 betyr at bygningsdelen kan ha mindre avvik. * Som forventet i forhold til alder/bruksslitasje. * Strakstiltak anses ikke som nødvendig.
TG 2	TG 2 betyr at bygningsdelen kan ha vesentlige avvik. Eksempler på TG2 kan være at bygningsdelen er: * Feil utført. * Skadet, eller symptomer på skade. * Svært slitt. * Nedsatt funksjon. * Utgått på dato. * Kort gjenværende brukstid. * Det er behov for tiltak i nær fremtid. * Det er grunn til overvåkning av denne bygningsdelen.
TG 3	TG 3 betyr at bygningsdelen kan ha store eller alvorlige avvik. Eksempler på TG3 kan være at bygningsdelen er: * Har total funksjonssvikt * Fyller ikke lenger formålet * Er en fare for liv og helse Det er et akutt behov for tiltak, og/eller det er avvik fra lover eller forskrifter som gjelder for den aktuelle bygningsdelen eller byggverket.
TG iu	TG iu betyr at bygningsdelen ikke er undersøkt. Denne tilstandsgraden skal kun benyttes unntaksvis. Eksempler kan være: * Snødekket tak og krypekjeller uten inspeksjonsmulighet på tidspunktet for analysen * Bygningsdelen, arealet eller rommet er ikke tilgjengelig for inspeksjon på tidspunktet for analysen

EIENDOMSDATA:

Matrikkeldata:	Gnr:133, Bnr: 182
Hjemmelshaver:	Stian Havnås og Anita Karlsen Havnås
Seksjonsnr:	-
Festenr:	-
Andelsnr:	-
Tomt:	724 m ²
Konsesjonsplikt:	Nei
Adkomst:	Offentlig
Vann:	Offentlig
Avløp:	Offentlig
Regulering:	Ikke fremvist
Offentl. avg. pr. år:	-
Forsikringsforhold:	-
Ligningsverdi:	Fastsettes av skatteetaten
Byggeår:	1987

BEFARINGEN:

Befaringsdato:	27.02.2025
Forutsetninger:	Det var ingen hindringer på befaringsdagen. Klimatiske forhold som temperaturforandringer, nedbørsmengde m.m. vil kunne påvirke boligen. Se pkt. Tilleggsopplysninger for ytterligere informasjon.
Oppdragsgiver:	Stian Havnås og Anita Karlsen Havnås
Tilstede under befaringen:	Hjemmelshaver
Fuktmåler benyttet:	Protimeter MMS 2

OM TOMTEN:

Tomten er opparbeidet med asfaltert tilkomst, biloppstillingsplasser, terrasse, plen og diverse beplantning.

OM BYGGEMETODEN:

Fundamentert på antatt faste masser av komprimert sprengstein/grov pukk på fjell, det er ikke foretatt grunnundersøkelser. Gulv mot grunn av betong. Grunnmur og fundamenter av betongkonstruksjoner. Etasjeskiller av trebjelkelag. Ytterveggkonstruksjoner over grunnmur er oppført i trekonstruksjoner, utvendig er veggene kledd med stående trekledning. Vinduer med isolerglass i malte trekarmer. Takkonstruksjonen er utført som saltakskonstruksjon av tresperrer, taket er tekket med sutak, lekter og takstein.

OVERORDNET FAGLIG VURDERING AV EIENDOMMEN:

Ved avhending av eiendommen gjøres det oppmerksom på selgers opplysningsplikt og kjøpers undersøkelses plikt i.h.t. Lov om avhending. Eventuelle avvik som er funnet og kontrollert på befaringsdagen står nærmere beskrevet under den aktuelle bygningsdelen.

Det gjøres oppmerksom på at boligens alder tilsier at det ved ombygning/modernisering/endring kan fremkomme feil og mangler. En må være klar over at boligen opprinnelig er fra 1987 og at bygningsdeler som ikke er skiftet kan være på slutten av sin levetid. Det er viktig å påpeke at bygningen anses å være oppført i henhold til de forskrifter og byggemetoder som var gjeldende da boligen ble oppført. Oppføring av boliger i Norge er underlag en rekke forskrifter og ulike bygningskrav, på bakgrunn av boligens alder må det derfor påregnes et avvik i forhold til dagens regelverk og standarder for oppføring av bolig.

ANNET:

Takstobjektet:

Selveier enebolig over to plan.

Fra stuen er det utgang til terrasse på 30m².

Oppvarming: Varmekabler på badene, vedovn og varmepumpe, ellers elektrisk oppvarming. Teknisk tilstand på varmekilder er ikke kontrollert.

El. Anlegg: Sikringsskapet er montert på entré og inneholder automatsikringer. Sikringsskapet er ikke videre undersøkt da dette krever spesialkompetanse (se eget vurderingspunkt).

VVS: Boligen har sluk og avløpsrør av plast. Det er benyttet kobberør til vannforsyningsrør. VVS anlegget er ikke nærmere kontrollert da dette krever spesialkompetanse (se eget vurderingspunkt).

DOKUMENTKONTROLL:

Opplysninger fra hjemmelshaver.

BESKRIVELSE AV INNVENDIGE OVERFLATER (vegger, tak og gulv):

Gulv: Badet i 2.etasje og entré i 1.etasje har flislagte gulv, badet i 1.etasje og vaskerommet i 2.etasje har gulvbelegg, resterende rom har laminatgulv.

Vegger: Badet i 2.etasje har fliser, resterende rom har malte flater, tapet og panel.

Tak: Tak-ess plater og panel.

MERKNADER OM ANDRE ROM:**FORMÅL MED ANALYSEN:**

Tilstandsvurderingen er gjennomført for å avdekke eventuelle avvik og mangler ved boligen. Rapporten er utarbeidet i forbindelse med salg av den aktuelle eiendommen. Oppdragsgiver/eier deltok under befaringen med mulighet for å informere om svakheter som bør undersøkes grundigere.

VESENTLIGE ENDRINGER ETTER BYGGEÅR:

Opplysninger fra hjemmelshaver:

- Varmepumpen ble installert i 2021.
- Lagt laminatgulv på ett rom i 1.etasje og ett i 2.etasje.
- Malt overflater.

AREALER OG ANVENDELSE:

Arealmålingene i denne rapporten måles etter Norsk Standard 3940. Arealer oppgis i hele kvadratmeter i denne rapporten, og gjelder for det tidspunkt rapporten er datert.

MÅLEVERDIGE AREALER:

Større arealer enn nødvendig åpninger for trapp, heis sjakter og lignende regnes ikke med i etasjens areal. Rom som skal måles må være tilgjengelig, slik at det kan måles. Rommene kan stride mot byggeforskriftene, men likevel være måleverdige.

AREALBEGREPER:

BRA-i =Internt bruksareal

BRA-e =Eksternt bruksareal

BRA-b =Innglasset balkong

TBA =Terrasse- og balkongareal

ENDRINGER:

Rom som ligger utenfor boenheten, men som eier har påvist og/eller opplyst at tilhører boenheten, er oppmålt og inkludert i BRA-e. Det er ikke fremvist dokumentasjon på at rommet tilhører boenheten, med mindre dette er angitt særskilt. Rom utenfor boenheten kan omdisponeres av borettslaget/sameiet og dette kan påvirke boligens BRA. Vær oppmerksom på at NS 3940:2023 og eierseksjonsloven har ulik definisjon av fellesareal. Ved arealmåling gjelder NS 3940:2023 som definerer fellesareal slik: Delen av bygning som brukes av to eller flere bruksenheter eller til bygningens forvaltning, drift eller vedlikehold.

NB:

Ved overgang fra eldre versjon av NS3940 til revidert utgave med nye måleregler, kan det forekomme arealavvik for rapporter som er utført mellom Oktober 2023 og Desember 2024. NS3940:2023 må vurderes til å være gjeldene bransjestandard fram til ny versjon utgis. Dette til tross for at standarden er trukket tilbake juni 2024.

AREAL BOLIG:

Etasje:	BRA-i	BRA-e	BRA-b	TBA	P-Rom m ²	S-Rom m ²
1. Etasje	80	0	0	0	73	7
2. Etasje	96	0	0	30	96	0
SUM BYGNING	176	0	0	30	169	7
SUM BRA	176					

AREAL GARASJE/UTHUS:

Etasje:	BRA-i	BRA-e	BRA-b	TBA	P-Rom m ²	S-Rom m ²
SUM BYGNING						
SUM BRA						

BRA-i:

1. Etasje: Entré(1,8m²), gang(3,7m²), bad(4,1m²), soverom(7,6m²), soverom(9,7m²), stue(25m²), kjøkken(6,6m²), bod(1,8m²), gang(1,6m²), soverom(8,6m²), bod(4,7m²).

2. Etasje: Entré(4,4m²), gang(1,8m²), trappegang(3m²), mellomgang(4,1m²), mellomgang(3,2m²), bad(4,7m²), vaskerom(3,9m²), soverom(11m²), soverom(6,8m²), soverom(6,7m²), stue(29,6m²), kjøkken(10,9m²).

BRA-e:**MERKNADER OM AREAL:**

Arealene av hvert rom (nettoareal) summert vil avvike fra oppgitt totalt areal. Dette som følge av at tykkelsen av skillevegger/innervegger og eventuelle sjakter eller piper er trukket fra nettoarealet av hvert rom, men skal iht. målereglerne (NS3940) medregnes i totalarealet.

GARASJE / UTHUS:

BYGGMESTER:

En BMTF-sertifisert takstmann er en byggmester e.l. som er medlem av Byggmestrenes Takseringsforbund. Det vil si han/hun har minimum 6 års erfaring med å analysere, reparere og bygge boliger.

Mester er en beskyttet tittel som deles ut av Kongen til den som oppfyller de kvalifikasjonskrav som blir stilt i medhold til lov om mesterbrev i håndverk og annen næring.

Den BMTF-sertifiserte takstmannen skal alltid etterleve de etiske regler og regelverket som gjelder for Byggmestrenes Takseringsforbund.

INTEGRITET:

UAVHENGIG TAKSTMANN

Denne rapporten er utarbeidet av en uavhengig takstmann uten bindinger til andre aktører i eiendomsbransjen. Takstmannen har verken et ansettelsesforhold til, eller økonomisk interesse i sin oppdragsgivers virksomhet. For nærmere beskrivelse av kravene til takstmannens integritet, se BMTFs etiske retningslinjer på www.BMTF.no

Ansvarlig for rapporten:

Mats Hansen

Tømrersvenn, byggmester og BMTF sertifisert takstmann

07/03/2025



Mats Hansen

1. Grunn og fundamenter**TG 2** 1.1 Byggegrunn, fundamenter, grunnmur, drenering og sikring mot vann og fuktighet

Byggegrunn er ikke kjent.

Det er ikke påvist avskallet puss som fører til at isolasjonen har blitt eksponert.

Det er ikke påvist skader slik at drenering og annen sikring mot vann og fuktighet er utett.

Huset står på antatt faste masser av komprimert sprengstein / grov pukk på fjell.

Det er ikke foretatt grunnundersøkelser. Videre grunnforhold er ikke kjent.

Fundament, søyler og pilarer under terreng var ikke tilgjengelige for inspeksjon.

Gulv mot grunn av betong.

Grunnmuren er oppført i betongkonstruksjoner.

Fuktvandring i grunnmurer (fuktoppsug via kapillærer i betongen) av denne alder og typen anses normalt.

Det er ikke mulig å vurdere dreneringen med sikkerhet i forhold til funksjonalitet ut fra visuell besiktelse. Det kan være flere forhold under bakkenivå (vannårer i fjell/terreng, tilsig av fukt etc.) som kan ha negativ betydning.

I bygninger av denne alder må det påregnes fare for fuktvandring i grunnmur/ gulv pga. at det ikke var vanlig byggeskikk i aktuell tidsperiode å sikre mur/ såle på samme metode som dagens skikk, samt drenering har generelt sett begrenset levetid fra byggedato på mellom 20 til 60 år avhengig av grunnforhold.

Hulltaking i rom under terreng:

Det ble gjennomført hulltaking fra soverommet mot vegg under terreng. Hulltaking er en inspeksjonsmetode hvor det borres et inspeksjonshull på 73mm fra tilstøtende rom for å undersøke for fukt/skader. Det ble gjennomført fuktkontroll med fuktindikator, denne ga ikke utslag for unormale fuktverdier. Det gjøres oppmerksom på at rom som er innredet og ligger helt eller delvis under terreng regnes som risikokonstruksjon, og kan som følge av dette ha kortere levetid enn tilsvarende konstruksjoner over terreng.

Merknad/vurdering av avvik:

Mer enn halvparten av forventet levetid på drenering er overskredet. Det er ikke benyttet diffusjonstetting mot grunn og fuktsikringen oppfyller ikke krav til sikring etter dagens forskrifter. Dreneringen bør kontrolleres jevnlig der det lar seg gjøre. For utbedring av dreneringen må dreneringen skiftes ut, tidspunktet for når dette er nødvendig er vanskelig å si.

Stedvis er det ikke observert grunnmursplast/knotteplast (utvendig fuktsikring) eller tilsvarende utvendig. Manglende knotteplast eller tilsvarende øker risikoen for fuktvandring i murene.

Topplst på grunnmursplast/knotteplast har løsnet, skader på eller løs topplst øker risikoen for fuktvandring i murene.

På bakgrunn av alder (1987) og konstruksjonsmåte på grunnmurer/ytterkonstruksjoner i underetasjen, betraktes disse og underetasjen i sin helhet som en risikokonstruksjon med tanke på skader forbundet med fukt/kondens.

Merknader:

Ingen 1.2 Krypekjeller

Bygningsdelen eksisterer ikke.

Merknader:

TG 1 1.3 Terrengforhold

På befaringsdagen ble det ikke opplyst om kjente avvik ved terrengforhold, det var heller ingen umiddelbare tegn til større avvik. Det ble ikke observert store vannansamlinger eller lignende inntil grunnmuren som kunne tyde på feil fall mot grunnmur.

Vær oppmerksom på:

Underetasjen ligger delvis eller helt under terreng, dette utgjør en risiko i forhold fukt/kondens.

Merknader:**2. Yttervegger****TG 3** 2.1 Yttervegger

Det er ikke påvist deformasjoner og/eller fuktskader i ytterveggenes konstruksjoner.
 Det er påvist skader, sprekker og råteskade på kledningen.
 Det er ikke påvist tilstrekkelig lufting for kledningen.

Ytterveggkonstruksjonene over grunnmur er oppført i trekonstruksjoner.

På befaringsdagen ble det ikke opplyst om kjente feil og mangler ved veggkonstruksjonene, det ble heller ikke observert synlige tegn til avvik på veggkonstruksjonene utover det som kan forventes av yttervegger fra aktuell byggeår.

Veggene er oppført etter byggemetode som gjaldt for det aktuelle byggeåret, ytterveggene vil ha noe mindre isolasjon og tetthet enn hva man har etter dagens standard.

Generelt sett er utvendig trekledning en risikoutsatt bygningsdel med tanke på klimatiske forhold. Trepanel/utvendig kledning er en bygningsdel som jevnlig behøver vedlikehold.

Det er benyttet stående trekledning.

Merknad/vurdering av avvik:

Over halve forventete levetid er overskredet på trekledningen som ikke er skiftet i nyere tid. Trekledningen må jevnlig kontrolleres og kledningsbord må skiftes ved behov. Skader kan plutselig oppstå på eldre ytterkledning, hjørnebord og utvendig belistning.

Det er registrert råteskader i bord under kledningen i front, utskiftning må påregnes.

Det er registrert råteskader (høy grad) på kledningen på gavlveggen, utskiftning av ytterkledningen må påregnes.

På bakgrunn av alder og avvik må det påregnes jevnlig kontroll og vedlikehold av ytterkledningen, utskiftning av enkelte kledningsbord vil være en del av jevnlig vedlikehold.

Merknader:**3. Vinduer og ytterdører****TG 3** 3.1 Vinduer og ytterdører

Det er påvist punkterte glass.

Vinduer med isolerglass i malte trekarmner.
 Vinduene er fra byggeår, ett vindu i 1.etasje er fra 2013.
 Vinduene har normal bruksslitasje i henhold til alder.

Altandør med felt av isolerglass, fra 2010.
 Dørene fremstod med normal bruksslitasje i henhold til alder.

Merknad/vurdering av avvik:

Som følge av alder på de eldste vinduene og altandører bør disse jevnlig kontrolleres for punkterte vindusruter og råteskader i karm/belistning. Grunnet alder på de eldste vinduene og altandører vil restlevetid være vanskelig og anslå. Vinduer må skiftes ved behov.

Vinduene og dørene som stammer fra byggeår er å regne som eldre bygningsdeler, skader kan plutselig oppstå på eldre bygningsdeler og utgjør dermed en risiko.

Det er registrert punktert vindusrute i begge etasjer, utskiftning av glassrutene må påregnes.

Det er registrert avskalling/sprekker og slitasje på enkelte vinduskarmner, vedlikehold/utskiftning må påregnes.

Det er lav/ingen klaring mellom utvendig listverk og beslag under vinduet. Kan føre til fuktoppsug i trevirket.

Merknader:**4. Tak****TG 2** 4.1 Takkonstruksjon, taktekking og skorstein over tak

Det er ikke påvist svanker/svai i mønet.

Takkonstruksjon er utført som saltakskonstruksjon av tresperrer.

Takkonstruksjonen virker ok, det er ingen tegn til synlig svikt som for eksempel svai eller svanker utover det som anses å være normalt i henhold til alderen.

Merknad/vurdering av avvik:

Konstruksjonen er fra byggeår, det må derfor påregnes et avvik i forhold til dagens standard. Takkonstruksjonen vil fungere til tross for alder og konstruksjonsmåte.

Merknader:**TG 3** 4.2 Undertak, lekter og yttertekking (taktekkingen)

Det er ikke sikkerhetsforsvarlig å inspisere undertak, lekter og yttertekking.

Det anses ikke som sikkerhetsforsvarlig å inspisere skorstein.

Det er benyttet sutak, lekter og takstein til taktekking.

Taket er kun besiktiget fra bakkenivå. Det er ikke sikkerhetsmessig forsvarlig å gå på tak uten sikring. Inspeksjon fra bakkenivå medfører begrensninger i undersøkelsene.

Merknad/vurdering av avvik:

Over forventete levetid for taktekkingen er oppbrukt. Taktekkingen må jevnlig kontrolleres. Som følge av alder på taktekkingen må det påregnes at denne må skiftes innen kort tid, skader kan plutselig oppstå på eldre taktekking/takstein.

Det ble observert mose på takstein. Mosen bidrar til å holde på fuktigheten, og kan derfor øke faren for frostsprengning.

Det er ikke montert snøfangere på taket, snøfangere skal monteres der snø- og isras fra tak kan skade personer, gjenstander, underliggende bygningsdeler eller installasjoner. Det er krav til at det aktuelle taket skal ha snøfangere.

Takrenner, nedløp og beslag er av eldre dato, utskiftning må påregnes. Det må påses at takrenner og nedløp ikke går tett og at nedløp ledes bort fra boligen.

Det er råteskader på vindskiene, utskiftning må påregnes.

Takoverbygg ved inngangspartiet til 1.etasje har råteskader, utskiftning av hele taket må påregnes.

Pipe/ildsted:

Generelt anbefales pipe/ildsted kontrollert av brann/feievesen. Undertegnede takstmann har ikke spesiell kompetanse vedrørende vurdering av piper og ildsteders forskriftsmessige tilstand. For detaljert informasjon og krav anbefales kontakt med lokalt brann- og feievesen.

Merknader:**5. Loft****TG 2** 5.1 Loft (konstruksjonsoppbygging)

Loftet er innredet samtidig som boligen ble bygget.

Lukeadkomst til loftet fra soverom i 2.etasje.

Merknad/vurdering av avvik:

Loftkonstruksjonen er av eldre dato og vil avvike fra dagens standarder og byggemetoder.

Stedvis er det ikke tilstrekkelig ventilering av loftet, manglende ventilering øker risikoen for fukt/kondens.

Det er rustdannelse på fester og skruer til selve konstruksjonen, forholdet bør holdes under oppsyn. For utbedring må bygningsdelene skiftes ut.

Merknader:

6. Balkonger, verandaer og lignende

TG 1 6.1 Balkonger, verandaer og lignende

Konstruksjonen vurderes som forsvarlig festet.

Det er ikke påvist svekkelser i forankring eller understøtting.

Det er ikke påvist skader, slik som avskalling, deformasjoner, riss, sprekker, råteskader og/eller rust på overflater.

Vannavrenning vurderes som tilstrekkelig.

Fra stuen er det utgang til terrasse på 30m².

Terrassen er oppført i trekonstruksjoner, jevnlig vedlikehold må påregnes.

Merknader:

7. Våtrom

7.1 Våtrom

TG 3 7.1.1 Overflate vegger og himling

Det er ikke påvist riss og sprekker.

Det er ikke påvist bom (hulrom) under fliser.

Det er ikke påvist fuktskader, spor etter skadedyr.

Det er benyttet fliser på veggene og malte flater i himlingen på badet i 2.etasje.

Det er benyttet baderomsplater på veggene og tak-ess plater i himlingen på badet i 1.etasje.

Det er benyttet malte flater på veggene og tak-ess plater i himlingen på vaskerommet.

Merknad/vurdering av avvik:

Over halve forventete levetid for overflatene er overskredet på våtrommene. Som følge av alder på overflatene bør det påregnes at disse må oppgraderes innen rimelig tid, tidspunkt for når dette blir en nødvendighet er vanskelig å si noe om.

Det er påvist at våtrommene er oppført etter eldre forskrifter. Utifra alder kan skader plutselig oppstå på eldre bad. Våtrommene må oppgraderes innen kort tid for å tåle normal bruk etter dagens krav.

Det er skruer hull på baderomsplatene i 1.etasje, tettheten til platene vil være svekket i området.

Merknader:

TG 3 7.1.2 Overflate gulv

Det er ikke påvist riss og sprekker.

Det er påvist bom (hulrom) under fliser.

Det er ikke påvist spor etter råteskade, muggvekst eller skadedyr.

Det er ikke påvist tilfredsstillende fall til sluket.

Det er ikke påvist knirk i gulvet.

Det er benyttet fliser på gulvet på badet i 2.etasje.

Det er benyttet gulvbelegg på badet i 1.etasje og vaskerommet.

Merknad/vurdering av avvik:

Over halve forventete levetid for overflatene er overskredet på våtrommene. Som følge av alder på overflatene bør det påregnes at disse må oppgraderes innen rimelig tid, tidspunkt for når dette blir en nødvendighet er vanskelig å si noe om.

Det er påvist at våtrommene er oppført etter eldre forskrifter. Utifra alder kan skader plutselig oppstå på eldre bad. Våtrommene må oppgraderes innen kort tid for å tåle normal bruk etter dagens krav.

Det ble ikke målt tilstrekkelig fall mot sluk i henhold til gjeldende forskrifter. På badet i 2.etasje er det registrert motfall til sluk.

Manglende fall mot sluk utgjør en risiko ved en eventuell lekkasje på våtrommet, lekkasjevann kan ledes til tilstøtende rom.

Det ble registrert bom i enkelte fliser. Når ikke hele flisen har kontakt med underlaget, vil det oppstå luftlommer. Dette blir kalt "bom", og kan medføre at flisen sprekker ved belastning.

Merknader:

TG 3 7.1.3 Membran, tettesjiktet og sluk

Det er muligheter for å rengjøre sluk.

Det er ikke boret hull i tilstøtende rom eller fra undersiden.

Det er fuktkontrollert med egnet fuktmåleverktøy.

Det kan ikke konstateres at membran er påført alle flatene i våtsone i form av bilder eller annet. Det gjøres spesielt oppmerksom på at tekking (membran og mansjetter) ikke er kontrollerbare fordi dette bare kan gjøres ved å demontere fliser. Denne type destruktive undersøkelser blir aldri foretatt ved en tilstandskontroll for eierskifterapport.

Det er benyttet plastsluk (av eldre dato).

Hulltaking:

Som følge av våtrommenes alder/tilstand er det ikke gjennomført hulltaking. Oppgraderinger må påregnes. Hulltaking er en inspeksjonsmetode hvor det borres et inspeksjonshull på 73mm fra tilstøtende rom for å undersøke for fukt/skader. Det er imidlertid gjennomført fuktkontroll med fuktindikator, denne ga ikke utslag for unormale fuktverdier.

Badet i 1.etasje inneholder: Toalett, helstøpt servant, skap under servant med slette fronter, dusjkabinett.

Badet i 2.etasje inneholder: Toalett, helstøpt servant, skuffer under servant med slette fronter, badekar.

Vaskerommet inneholder: Opplegg for vaskemaskin, utslagsvask.

Merknad/vurdering av avvik:

Mer enn halvparten av forventet brukstid er oppbrukt på slukløsning og membran. Overvåk tilstanden jevnlig. For å få tilstandsgrad 0 eller 1 må sluk og tettesjikt skiftes ut, men tidspunktet for når dette er nødvendig er vanskelig å si noe om. Som følge av alder må sluk jevnlig kontrolleres og rengjøres. På bakgrunn av alder og avvik må oppgraderinger påregnes innen kort tid.

Merknader:

8. Kjøkken

8.1 Kjøkken 2. etasje

TG 1 8.1 Kjøkken 2. etasje

- Det er ikke påvist fukt ved kjøleskap, vaskemaskin, varmtvannsbereider eller andre vanninstallasjoner.
- Det er ikke påvist avvik i forhold til trykk i vannkran.
- Det er ikke påvist avvik i forhold til avrenning fra avløp.
- Det er ikke påvist symptomer på fukt og råte i nabokonstruksjoner.

Kjøkkeninnredning i 2.etasje med slette fronter, laminat benkeplate, stål oppvaskkum, ventilator.

- Integrert induksjonsplatetopp
- Integrert stekeovn
- Opplegg for oppvaskmaskin

Teknisk tilstand på hvitevarer er ikke kontrollert.

Fuktkontroll som er foretatt med fuktindikator ga ikke unormale fuktverdier i områder der det anses og være fare for fuktvandring. Disse områdene er i hovedsak i underskap under vask, området rundt oppvaskmaskin og på gulv rundt sokkel list.

Merknad/vurdering av avvik:

Kjøkkenet er ikke utstyrt med komfyrvakt. Det er krav til fastmontert komfyrvakt i alle nye boliger fra 2010. Ved oppussing gjelder kravet om fastmontert komfyrvakt dersom det legges opp ny kurs til platetopp eller komfyr.

Merknader:

8.2 Kjøkken 1. etasje

TG 2 8.2 Kjøkken 1. etasje

- Det er ikke påvist fukt ved kjøleskap, vaskemaskin, varmtvannsbereider eller andre vanninstallasjoner.
- Det er ikke påvist avvik i forhold til trykk i vannkran.
- Det er ikke påvist avvik i forhold til avrenning fra avløp.
- Det er ikke påvist symptomer på fukt og råte i nabokonstruksjoner.

Kjøkkeninnredning i 1.etasje med slette fronter, laminat benkeplate, over benkeplaten er det benyttet fliser, stål oppvaskkum, ventilator.

Teknisk tilstand på hvitevarer er ikke kontrollert.

Fuktkontroll som er foretatt med fuktindikator ga ikke unormale fuktverdier i områder der det anses og være fare for fuktvandring. Disse områdene er i hovedsak i underskap under vask, området rundt oppvaskmaskin og på gulv rundt sokkel list.

Merknad/vurdering av avvik:

Det er registrert en del skader og slitasje på innredningen, vedlikehold/utskiftning bør påregnes.

Kjøkkenet er ikke utstyrt med komfyrvakt. Det er krav til fastmontert komfyrvakt i alle nye boliger fra 2010. Ved oppussing gjelder kravet om fastmontert komfyrvakt dersom det legges opp ny kurs til platetopp eller komfyr.

Merknader:

9. Rom under terreng

10. VVS

TG 2 10.1 WC og innvendige vann- og avløpsrør

- Materiale, sammenkoblingspunkter, kondensisolasjon og termisk isolasjon vurderes som tilfredsstillende.
- Avløpskapasiteten vurderes som tilfredsstillende.
- Lukt fra avløpssystemet vurderes som tilfredsstillende.
- Det er ingen WC med innebygget sisterner.

EIERSKIFTERAPPORT™

Det gjøres oppmerksom på at det kun er synlige rørinstallasjoner som er kontrollert. Rørgjennomføringer som er skjult i vegg er ikke videre undersøkt. Utvendige vann- og avløpsrør er ikke kontrollert.

Det er benyttet kobberør til vannforsyningsrør.
Forventet levetid kobberør: 25-50 år.

Boligen har sluk og avløpsrør i plast.
Forventet levetid for sluk av plast: 30-50 år.

Merknad/vurdering av avvik:

Mer enn forventet brukstid er oppbrukt på sluk- og avløpsløsning. Som følge av alder må sluk jevnlig kontrolleres og rengjøres. For utbedring må sluk og avløpsrør skiftes ut, tidspunkt for når dette blir nødvendig er vanskelig å si noe om. Alder på bygningsdelen utgjør en risiko for at skader plutselig kan oppstå. Sluk og avløpsrør må holdes under oppsyn, oppgradering anbefales innen kort tid.

Mer enn forventet brukstid er oppbrukt på vannforsyningsrørene. Som følge av alder må rørene jevnlig kontrolleres for sprekker og lekkasjer. For utbedring må rørene skiftes ut, tidspunkt for når dette blir nødvendig er vanskelig å si noe om. Alder på bygningsdelen utgjør en risiko for at skader plutselig kan oppstå. Vannforsyningsrørene må holdes under oppsyn, oppgradering anbefales innen kort tid.

Merknader:

TG 2 10.2 Varmtvannsbereder

Varmtvannsbereder er fra 1994
Det er ikke påvist avdrypp og fuktskjolder ved bereder.

Varmtvannsberederen er plassert i 1.etasje og er av typen CTC 194 liter.

Merknad/vurdering av avvik:

Det er påvist at varmtvannsberederen er over 20 år. Det er ikke behov for utbedringstiltak utifra at tanken fungerer i dag, men utifra alder kan skader plutselig oppstå på eldre tanker. På bakgrunn av alder bør utskiftning påregnes innen kort tid.

Merknader:

Ingen 10.3 Vannbåren varme

Bygningsdelen eksisterer ikke.

Merknader:

Ingen 10.4 Varmesentraler

Bygningsdelen eksisterer ikke.

Merknader:

TG 2 10.5 Ventilasjon

Boligen har naturlig ventilasjon.
Boligen har mekanisk ventilasjon.
Boligen har ikke balansert ventilasjon.

Boligen tilfredsstiller ikke kravet til ventilasjon etter dagens krav. Under oppføringstidspunktet til boligen var det andre krav som var gjeldende.

For å oppfylle kravene til de nyeste bygningsforskriftene skal man nå benytte balansert ventilasjonsanlegg.

Merknad/vurdering av avvik:

Det er registrert svertesopp på murer i 1.etasje, dette kan indikere at ventileringen er for svak. Det anbefales ytterligere ventilering av rom under terreng.

Merknader:**11. Elektrisk anlegg og samsvarserklæring****11.1 Elektrisk anlegg og samsvarserklæring**

Når det gjelder resultater fra det lokale el-tilsynet: Se eventuelt eiers egenerklæringsskjema.

El. Anlegg: Sikringsskapet er montert i entré og inneholder automatsikringer. Sikringsskapet er ikke videre undersøkt da dette krever spesialkompetanse.

Det er ikke fremvist samsvarserklæring for anlegget. Kravet om samsvarserklæring gjelder både for anlegg som er nyere enn 1999, og for endringer utført på anlegg som er eldre enn 1999.

Det er ikke opplyst om årstall for forrige tilsyn av det elektriske anlegget. Det foreligger ikke dokumentasjon på gjennomført tilsyn eller dokumentasjon etter gjennomført tilsyn (dokumentasjon på avvik, mangler eller dokumentasjon på at anlegget er uten avvik).

Undertegnede takstmann har ikke fagkompetanse/spesialkompetanse til å utføre kontroll av elektriske anlegg og elektriske installasjoner. Det stilles strenge krav til kompetanse for kontroll av elektriske anlegg. Det anbefales på generelt grunnlag at registrert/autorisert elektroinstallatør/kontrollør foretar en kontroll av hele det elektriske anlegget.

Vurderingen av det elektriske anlegget er basert på visuell besiktigelse, opplysninger gitt av eier med eventuell tilhørende fremvist dokumentasjon, samt standard sjekklister (begrensede undersøkelser sammenlignet med godkjent elkontroll).

Branntekniske forhold:

Alle boliger skal ha brannalarmanlegg eller røykvarslere. Minimumskravet er at man har minst én røykvarsler i hver etasje i boligen.

Alle boliger skal ha slokkeutstyr som husbrannslange, eller brannslukningsapparat. Brannslukningsapparatet må være på minst 6 kg (effektivitetsklasse på minst 21 A for skumapparat). Ved bruk av brannslange skal brannslangen være tilkoblet fast vannforsyning, det anbefales kuleventil (type kran).

Merknad/vurdering av avvik:

Det er ikke opplyst om forrige tilsyn av anlegget. Det må utføres el.kontroll (av autorisert kontrollør) av hele anlegget. Det hefter en risiko for pålegg om utbedringer på elektriske anlegg etter utført utvidet kontroll.

Merknader:

VÆR OPPMERKSOM PÅ:

Egenerklæringsskjema er levert før oppstart av oppdraget.

Det er ikke fremlagt godkjente tegninger av boligen.

Det er ingen avvik i forhold til rømming og romhøyde, ut ifra gjeldende forskrifter for da boligen/rommene ble byggemeldt.

Innvendige rekkverk og håndrekker er i henhold til gjeldende forskrifter når bygningsdelen ble byggesøkt.

TILLEGGSSOPPLYSNINGER:

Den bygningssakkyndige har ikke kontrollert om det foreligger offentligrettslige pålegg fra kommunen. Det er ikke kontrollert om det er pågående byggesaker, endringer i reguleringsplan som berører den aktuelle eiendommen eller andre ytre påvirkninger.

Vedrørende egenerklæringsskjema: Skjema vil følge som vedlegg til salgsoppgaven, det anbefales eventuelle interessenter å lese gjennom skjema før et eventuelt salg/kjøp gjennomføres. Det kan være flere relevante/nyttige opplysninger i dette skjema som ikke er videre beskrevet i denne rapporten.

Tilstandsrapporten har en gyldighet på 12 mnd. fra rapportdato. Skulle det oppstå skader, endringer eller annet av betydning ved boligen, oppfordres eier/selger til å informere om forholdene og oppdatere tilstandsrapporten.

I tilstandsrapporten har den bygningssakkyndige ikke gjort undersøkelser/vurderinger av bygningens estetikk og arkitektur, fellesarealer (med mindre boligeieren har vedlikeholdsplikt for fellesarealer), tilleggsbygg som garasje, biloppstillingsplass eller lignende i fellesanlegg/fellessområdet.

ANBEFALTE YTTERLIGERE UNDERSØKELSER:

Radonmålinger: Den bygningssakkyndige har ikke foretatt radonmålinger. Grenseverdi for radon er den høyeste årsmiddelverdien som generelt er anbefalt i et oppholdsrom. Grenseverdi er satt til 200 Bq/m³. Det skal gjennomføres radonreducerende tiltak dersom radonnivået overstiger 100 Bq/m³ (tiltaksgrense).

TAKSTMANNENS VURDERING VED TG2:	
1.1	<p>Byggegrunn, fundamenter, grunnmur, drenering og sikring mot vann og fuktighet</p> <p>Mer enn halvparten av forventet levetid på drenering er overskredet. Det er ikke benyttet diffusjonstetting mot grunn og fuktsikringen oppfyller ikke krav til sikring etter dagens forskrifter. Dreneringen bør kontrolleres jevnlig der det lar seg gjøre. For utbedring av dreneringen må dreneringen skiftes ut, tidspunktet for når dette er nødvendig er vanskelig å si.</p> <p>Stedvis er det ikke observert grunnmursplast/knotteplast (utvendig fuktsikring) eller tilsvarende utvendig. Manglende knotteplast eller tilsvarende øker risikoen for fuktvandring i murene.</p> <p>Topplister på grunnmursplast/knotteplast har løsnet, skader på eller løs topplister øker risikoen for fuktvandring i murene.</p> <p>På bakgrunn av alder (1987) og konstruksjonsmåte på grunnmurer/ytterkonstruksjoner i underetasjen, betraktes disse og underetasjen i sin helhet som en risikokonstruksjon med tanke på skader forbundet med fukt/kondens.</p>
4.1	<p>Takkonstruksjon, taktekkning og skorstein over tak</p> <p>Konstruksjonen er fra byggeår, det må derfor påregnes et avvik i forhold til dagens standard. Takkonstruksjonen vil fungere til tross for alder og konstruksjonsmåte.</p>
5.1	<p>Loft (konstruksjonsoppbygging)</p> <p>Loftkonstruksjonen er av eldre dato og vil avvike fra dagens standarder og byggemetoder.</p> <p>Stedvis er det ikke tilstrekkelig ventilering av loftet, manglende ventilering øker risikoen for fukt/kondens.</p> <p>Det er rustdannelser på fester og skruer til selve konstruksjonen, forholdet bør holdes under oppsyn. For utbedring må bygningsdelene skiftes ut.</p>
8.2	<p>Kjøkken 1. etasje Kjøkken 1. etasje</p> <p>Det er registrert en del skader og slitasje på innredningen, vedlikehold/utskiftning bør påregnes.</p>
10.1	<p>WC og innvendige vann- og avløpsrør</p> <p>Mer enn forventet brukstid er oppbrukt på sluk- og avløpsløsning. Som følge av alder må sluk jevnlig kontrolleres og rengjøres. For utbedring må sluk og avløpsrør skiftes ut, tidspunkt for når dette blir nødvendig er vanskelig å si noe om. Alder på bygningsdelen utgjør en risiko for at skader plutselig kan oppstå. Sluk og avløpsrør må holdes under oppsyn, oppgradering anbefales innen kort tid.</p> <p>Mer enn forventet brukstid er oppbrukt på vannforsyningsrørene. Som følge av alder må rørene jevnlig kontrolleres for sprekker og lekkasjer. For utbedring må rørene skiftes ut, tidspunkt for når dette blir nødvendig er vanskelig å si noe om. Alder på bygningsdelen utgjør en risiko for at skader plutselig kan oppstå. Vannforsyningsrørene må holdes under oppsyn, oppgradering anbefales innen kort tid.</p>
10.2	<p>Varmtvannsbereder</p> <p>Det er påvist at varmtvannsberederen er over 20 år. Det er ikke behov for utbedringstiltak utifra at tanken fungerer i dag, men utifra alder kan skader plutselig oppstå på eldre tanker. På bakgrunn av alder bør utskiftning påregnes innen kort tid.</p>
10.5	<p>Ventilasjon</p> <p>Det er registrert svertesopp på murer i 1.etasje, dette kan indikere at ventileringen er for svak. Det anbefales ytterligere ventilering av rom under terreng.</p>

TAKSTMANNENS VURDERING VED TG3:	
2.1	<p>Yttervegger</p> <p>Over halve forventete levetid er overskredet på trekledningen som ikke er skiftet i nyere tid. Trekledningen må jevnlig kontrolleres og kledningsbord må skiftes ved behov. Skader kan plutselig oppstå på eldre ytterkledning, hjørnebord og utvendig belistning.</p> <p>Det er registrert råteskader i bord under kledningen i front, utskiftning må påregnes. Det er registrert råteskader (høy grad) på kledningen på gavlveggen, utskiftning av ytterkledningen må påregnes.</p> <p>På bakgrunn av alder og avvik må det påregnes jevnlig kontroll og vedlikehold av ytterkledningen, utskiftning av enkelte kledningsbord vil være en del av jevnlig vedlikehold.</p> <p>Takstmannens prisvurdering ved utskiftning antas mellom Kr. 100 000.- og 300.000.-</p>
3.1	<p>Vinduer og ytterdører</p> <p>Som følge av alder på de eldste vinduene og altandører bør disse jevnlig kontrolleres for punkterte vindusruter og råteskader i karm/belistning. Grunnet alder på de eldste vinduene og altandører vil restlevetid være vanskelig og anslå. Vinduer må skiftes ved behov.</p> <p>Vinduene og dørene som stammer fra byggeår er å regne som eldre bygningsdeler, skader kan plutselig oppstå på eldre bygningsdeler og utgjør dermed en risiko.</p> <p>Det er registrert punktert vindusrute i begge etasjer, utskiftning av glassrutene må påregnes. Det er registrert avskalling/sprekker og slitasje på enkelte vinduskarmer, vedlikehold/utskiftning må påregnes.</p> <p>Det er lav/ingen klaring mellom utvendig listverk og beslag under vinduet. Kan føre til fuktoppsug i trevirket.</p> <p>Takstmannens prisvurdering ved utskiftning antas mellom Kr. 50.000.- og 100.000.-</p>
4.2	<p>Undertak, lekter og yttertekking (taktekkingen)</p> <p>Over forventete levetid for taktekkingen er oppbrukt. Taktekkingen må jevnlig kontrolleres. Som følge av alder på taktekkingen må det påregnes at denne må skiftes innen kort tid, skader kan plutselig oppstå på eldre taktekking/takstein.</p> <p>Det ble observert mose på takstein. Mosen bidrar til å holde på fuktigheten, og kan derfor øke faren for frostsprengning.</p> <p>Det er ikke montert snøfangere på taket, snøfangere skal monteres der snø- og isras fra tak kan skade personer, gjenstander, underliggende bygningsdeler eller installasjoner. Det er krav til at det aktuelle taket skal ha snøfangere.</p> <p>Takrenner, nedløp og beslag er av eldre dato, utskiftning må påregnes. Det må påses at takrenner og nedløp ikke går tett og at nedløp ledes bort fra boligen.</p> <p>Det er råteskader på vindskiene, utskiftning må påregnes.</p> <p>Takoverbygg ved inngangspartiet til 1.etasje har råteskader, utskiftning av hele taket må påregnes.</p> <p>Takstmannens prisvurdering ved utskiftning antas mer enn Kr. 300 000</p>
7.1.1	<p>Våtrom Overflate vegger og himling</p> <p>Over halve forventete levetid for overflatene er overskredet på våtrommene. Som følge av alder på overflatene bør det påregnes at disse må oppgraderes innen rimelig tid, tidspunkt for når dette blir en nødvendighet er vanskelig å si noe om.</p> <p>Det er påvist at våtrommene er oppført etter eldre forskrifter. Utifra alder kan skader plutselig oppstå på eldre bad. Våtrommene må oppgraderes innen kort tid for å tåle normal bruk etter dagens krav.</p> <p>Det er skruehull på baderomsplatene i 1.etasje, tettheten til platene vil være svekket i området.</p> <p>Takstmannens prisvurdering ved utskiftning antas mellom Kr. 100 000.- og 300.000.-</p>
7.1.2	<p>Våtrom Overflate gulv</p>

EIERSKIFTERAPPORT™

	<p>Over halve forventete levetid for overflatene er overskredet på våtrommene. Som følge av alder på overflatene bør det påregnes at disse må oppgraderes innen rimelig tid, tidspunkt for når dette blir en nødvendighet er vanskelig å si noe om.</p> <p>Det er påvist at våtrommene er oppført etter eldre forskrifter. Utifra alder kan skader plutselig oppstå på eldre bad. Våtrommene må oppgraderes innen kort tid for å tåle normal bruk etter dagens krav.</p> <p>Det ble ikke målt tilstrekkelig fall mot sluk i henhold til gjeldende forskrifter. På badet i 2.etasje er det registrert motfall til sluk.</p> <p>Manglende fall mot sluk utgjør en risiko ved en eventuell lekkasje på våtrommet, lekkasjevann kan ledes til tilstøtende rom.</p> <p>Det ble registrert bom i enkelte fliser. Når ikke hele flisen har kontakt med underlaget, vil det oppstå luftlommer. Dette blir kalt "bom", og kan medføre at flisen sprekker ved belastning.</p>
	Takstmannens prisvurdering ved utskiftning antas mellom Kr. 100 000. - og 300.000.-
7.1.3	Våtrom Membran, tettesjiktet og sluk
	<p>Mer enn halvparten av forventet brukstid er oppbrukt på slukløsning og membran. Overvåk tilstanden jevnlig. For å få tilstandsgrad 0 eller 1 må sluk og tettesjikt skiftes ut, men tidspunktet for når dette er nødvendig er vanskelig å si noe om. Som følge av alder må sluk jevnlig kontrolleres og rengjøres. På bakgrunn av alder og avvik må oppgraderinger påregnes innen kort tid.</p>
	Takstmannens prisvurdering ved utskiftning antas mellom Kr. 100 000. - og 300.000.-

EGENERKLÆRINGSSKJEMA

Til orientering vil dette skjema være en del av salgsoppgaven

Meglerfirma	
Aktiv EM Bergen Vest	
Oppdragsnr.	
1505250049	
Selger 1 navn	Selger 2 navn
Stian Havnås	Anita Karlsen Havnås
Gateadresse	
Orratuo 7	
Poststed	Postnr
GLESVÆR	5381
Er det dødsbo? <input checked="" type="checkbox"/> Nei <input type="checkbox"/> Ja	
Avdødes navn	
Er det salg ved fullmakt? <input checked="" type="checkbox"/> Nei <input type="checkbox"/> Ja	
Hjemmelshavers navn	
Har du kjennskap til eiendommen? <input type="checkbox"/> Nei <input checked="" type="checkbox"/> Ja	
Når kjøpte du boligen? År	2021
Hvor lenge har du eid boligen?	
Antall år	4
Antall måneder	1
Har du bodd i boligen siste 12 måneder? <input checked="" type="checkbox"/> Nei <input type="checkbox"/> Ja	
I hvilket forsikringselskap har du tegnet villa/husforsikring?	
Forsikringselskap	Storebrand
Polise/avtalenr.	5784875

Document reference: 1505250049

Spørsmål for alle typer eiendommer

1 Kjenner du til om det er/har vært feil tilknyttet våtrommene, f.eks. sprekker, lekkasje, råte, lukt eller soppkader?

Nei Ja

Beskrivelse

Mangler flis bak baderomsinnredning oppe

Initialer selger: SH, AKH

1

2 Kjenner du til om det er utført arbeid på bad/våtrom?

Svar

Ja, kun av ufaglært/egeninnsats/dugnad

Beskrivelse

Skifter baderoms møbel oppe og nede, samt toalett oppe og blandedbatteri oppe, og satt inn badekar oppe. Og dusj kabinett nede.

2.1 Ble tettesjikt/membran/sluk oppgradert/fornyhet?

Nei Ja

2.2 Er arbeidet byggemeldt?

Nei Ja

3 Kjenner du til om det er/har vært tilbakeslag av avløpsvann i sluk eller lignende?

Nei Ja

4 Kjenner du til feil eller om har vært utført arbeid/kontroll på vann/avløp?

Svar

Nei

5 Kjenner du til om det er/har vært problemer med drenering, fuktinnsig, øvrig fukt eller fuktmerker i underetasje/kjeller?

Nei Ja

Beskrivelse

Fuktmerker: Det var litt svart sopp nede på murvegger (innervegg/ikke mot yttervegg) dette er pusset, og malt med sperre grunn. Det er nok pga lite lufting tørking av klær i soverommene.

6 Kjenner du til om det er/har vært utettheter i terrasse/garasje/tak/fasade?

Nei Ja

Beskrivelse

Var en lekkasje ved pipen, dette er blitt ordnet av tømmer i familien.

7 Kjenner du til om det er/har vært problemer med ildsted/skorstein/pipe f.eks. dårlig trekk, sprekker, pålegg, fyringsforbud eller lignende?

Nei Ja

8 Kjenner du til om det er/har vært f.eks. sprekker i mur, skjeve gulv eller lignende?

Nei Ja

9 Kjenner du til om det er/har vært sopp/råteskader/insekter/skadedyr på eiendommen som rotter, mus, maur eller lignende?

Nei Ja

Beskrivelse

Har vært maur på hovedsoverom oppe for 2 år siden

10 Kjenner du til om det er/har vært skjeggkre i boligen?

Nei Ja

11 Kjenner du til om det er/har vært utført arbeid på el-anlegget eller andre installasjoner (f.eks. oljetank, sentralfyr, ventilasjon)?

Svar

Nei

12 Kjenner du til om det er utført kontroll av el-anlegget og/eller andre installasjoner (f.eks. oljetank, sentralfyr, ventilasjon)?

Nei Ja

13 Har du ladeanlegg/ladeboks for elbil i dag?

Nei Ja

14 Kjenner du til om ufaglærte har utført arbeid som normalt bør utføres av faglærte, utover det som er nevnt tidligere (f.eks. drenering, murerarbeid, tømmerarbeid etc)?

Nei Ja

15 Er det nedgravd oljetank på eiendommen?

Nei Ja

16 Kjenner du til om det har vært utført arbeid på terrasse/garasje/tak/fasade?

Svar

Ja, kun av ufaglært/egeninnsats/dugnad

Beskrivelse

Jeg har skiftet noen råtnede kledning bord. Og satt opp utebod mot grønt hus

17 Selges eiendommen med utleiedel, leilighet, hybel eller tilsvarende?

Nei Ja

Beskrivelse

Kjeller etasje har vært utleid

17.1 Er ovenfornevnte godkjent hos bygningsmyndighetene?

Nei Ja

18 Kjenner du til om det er innredet/bruksendret/bygget ut i kjeller eller loft eller andre deler av boligen?

Nei Ja

19 Kjenner du til forslag eller vedtatte reguleringsplaner, andre planer, nabovarsel eller offentlige vedtak som kan medføre endringer i bruken av eiendommen eller av dens omgivelser?

Nei Ja

20 Kjenner du til om det foreligger påbud/heftelser/krav/manglende tillatelser vedrørende eiendommen?

Nei Ja

21 Er det foretatt radonmåling?

Nei Ja

22 Kjenner du til manglende brukstillatelse eller ferdigattest?

Nei Ja

23 Kjenner du til om det foreligger skaderapporter/ tilstandsvurderinger eller utførte målinger?

Nei Ja

24 Er det andre forhold av betydning ved eiendommen som kan være relevant for kjøper å vite om (f.eks. rasfare, tinglyste forhold eller private avtaler)?

Nei Ja

Beskrivelse

Ved ovn i kjeller blir tatt ut, og hull blir blendet igjen før overtagelse

Document reference: 1505250049

Tilleggs kommentar

Det er ett ventilasjons anlegg på loftet, dette er ikke testet, så vet ikke om fungerer.

Jeg bekrefter at opplysningene er gitt etter beste skjønn. Jeg er kjent med at dersom jeg har gitt ufullstendige, uriktige eller misvisende opplysninger om eiendommen, vil forsikringsselskapet kunne søke hel eller delvis regress for sine utbetalinger eller redusere sitt ansvar helt eller delvis, jfr. vilkår for boligselgerforsikring punkt 7.1 og forsikringsavtaleloven kapittel 4.

Jeg er orientert om mitt mulige ansvar som selger etter avhendingsloven, eventuelt etter kjøpsloven (aksjeboliger), og om forsikringsgiver sitt boligselgerforsikringstilbud.

Jeg er klar over at avtale om forsikring er bindende. Jeg er også klar over at premietilbudet først kan påberopes når boligen er solgt (budaksept). Premietilbudet som er gitt av megler er bindende for forsikringsgiver i 6 – seks – måneder fra oppdragsinngåelse med megler.

Etter dette vil premien og forsikringsvilkårene kunne justeres. Når premietilbudet ikke lenger er bindende for forsikringsselskapet må egenerklæringsskjemaet signeres på nytt og eventuelle endringer påføres. Det vil da være forsikringspremien og forsikringsvilkårene på ny signeringsdato som legges til grunn.

Det kan ikke tegnes boligselgerforsikring ved følgende salg:

- mellom ektefeller eller slektninger i rett oppstigende eller nedstigenede linje, søsken, eller
- mellom personer som bor eller har bodd på boligeiendommen og/eller
- når salget skjer som ledd i sikredes næringsvirksomhet/er en næringsseiendom
- etter at boligeiendommen er lagt ut for salg.
- ved salg av helårs- og fritidsbolig er det krav til at det foreligger tilstandsrapport i henhold til Forskrift til avhendingslova (tryggere bolighandel).

Forsikringsselskapet kan ved skriftlig samtykke akseptere tegning av forsikring også i ovennevnte tilfeller.

Dersom forsikringsselskapet ikke har gitt skriftlig samtykke, kan erstatningen bortfalle.

Ved oppgjørsoppdrag trer forsikringen i kraft når kontrakten er signert av begge parter, begrenset til siste 12 måneder før overtakelse.

Forøvrig oppfordrer selger potensielle kjøpere til å undersøke eiendommen grundig, jf avhendingsloven § 3-10 og kjøpsloven § 20 (aksjeboliger).

Gyldig forsikring forutsetter at det for helårs- og fritidsbolig foreligger tilstandsrapport som er i henhold til Forskrift til avhendingslova (tryggere bolighandel).

- Jeg ønsker boligselgerforsikring, og bekrefter å ha mottatt og lest forsikringsvilkårene og informasjonsbrosjyre til selger i forbindelse med kjøp av boligselgerforsikring. Forsikringen trer i kraft på det tidspunkt det foreligger en budaksept mellom partene, begrenset til tolv måneder før overtakelse. Ved oppgjørsoppdrag trer forsikringen i kraft når kontrakten er signert av begge parter, begrenset til siste 12 måneder før overtakelse. Jeg bekrefter med dette at eiendommen ikke er en næringsseiendom, at den ikke selges som ledd i næringsvirksomhet eller mellom ektefeller eller slektninger i rett oppstigende eller nedstigende linje, søsken, eller mellom personer som bor eller har bodd på boligeiendommen. Gyldig forsikring forutsetter at det for helårs- og fritidsbolig foreligger tilstandsrapport som er i henhold til Forskrift til avhendingslova (tryggere bolighandel). Forsikringen er ugyldig dersom den tegnes i strid med forsikringsvilkårene. Jeg er innforstått med at eiendomsmegleren ikke har fullmakt til å gjøre unntak fra ovennevnte begrensninger. Jeg er oppmerksom på at 8% av total forsikringskostnader honorar til Söderberg & Partners.
- Jeg ønsker ikke boligselgerforsikring, men megler har tilbudt meg å kjøpe slik forsikring.
- Jeg kan ikke kjøpe boligselgerforsikring ihht vilkår.

NAME OF SIGNER	IDENTIFIER	TIME	ELECTRONIC ID
Stian Havnås	45e581322e27d95a2e2ee7e7e 7efae8683e7da6b27	25.02.2025 19:54:46 UTC	Signer authenticated by Nets One time code

NAME OF SIGNER	IDENTIFIER	TIME	ELECTRONIC ID
Anita Karlsen Havnås	3bacae7e4d8d5bdcc4cdd6b 8ca6d95fd7115dfa8	25.02.2025 19:56:52 UTC	Signer authenticated by Nets One time code

Document reference: 1505250049

- This is a PDF document digitally signed by Nets' E-Signing service.
- The document's integrity is protected by signing and sealing the contents with a certificate issued to Nets by a third party. Validating the signature confirms that the contents have not been modified since the time of signing.
- For more information about document formats, see <https://www.nets.eu/developer>

F.kap. 45 F.kap. 53 F.del. 3	Tak Takhelning: (oppgi helningsvinkel) Tekning: <input checked="" type="checkbox"/> Takstein <input type="checkbox"/> Takpapp <input type="checkbox"/> Asbestementplater <input type="checkbox"/> Naturskifer <input type="checkbox"/> Metallplater <input type="checkbox"/> Annet (beskriv) Materiale: <input checked="" type="checkbox"/> Tre <input type="checkbox"/> Betong <input type="checkbox"/> Lettbetong (oppgi type) <input type="checkbox"/> Annet (beskriv) Ufhørelse: <input type="checkbox"/> Luftet tak <input type="checkbox"/> Brannseksjonert <input type="checkbox"/> Massivtak <input type="checkbox"/> Plassbygd <input checked="" type="checkbox"/> Fabrikkfremstilte elementer/seksjonshus (oppgi fabrikk og type) Moelven Seksjonshus Forskriftenes funksjonskrav er oppfylt under henvisning til: <input type="checkbox"/> Ufhørelse angitt på tegningene <input type="checkbox"/> Statlige byggebestemmelser 1, veiledningens hefte henv.nr. <input checked="" type="checkbox"/> Særskilt dokumentasjon i eget bilag se side 1	Skiv ikke her
Bl. § 136 F.kap. 47	Ventilasjon <input type="checkbox"/> Naturlig avtrekk <input type="checkbox"/> Friskluft- og avtrekksventiler er vist på tegningene <input checked="" type="checkbox"/> Mekanisk ventilasjon <input type="checkbox"/> Tegninger innsendes senere	
Bl. § 106 F.kap. 49	Røykpipe, varmelegg og ildsted, oljefyringsanlegg Særskilt melding blir sendt til brannsjefen for <input type="checkbox"/> oljefyringsanlegg <input type="checkbox"/> oljefyrt ildsted <input type="checkbox"/> tank for flytende brensel Røykpipen utføres av <input type="checkbox"/> tegl <input checked="" type="checkbox"/> fabrikkfremstilte elementer (oppgi fabrikk og type) Leca <input type="checkbox"/> Annen ufhørelse (beskriv) <input type="checkbox"/> Ildsteder og feledører er vist på tegningene <input checked="" type="checkbox"/> Elektrisk oppvarming, type Adax	
F.del. 3	Brannvern Bygningens bygningbrannklasse <input type="checkbox"/> 1 <input type="checkbox"/> 2 <input type="checkbox"/> 3 <input checked="" type="checkbox"/> 4 For større bygg besvares: Tegningene viser: <input type="checkbox"/> brannvegger <input type="checkbox"/> brannceller <input type="checkbox"/> bygningsdeler branntekniske klasse <input type="checkbox"/> dørenes branntekniske klasse og slagretning <input type="checkbox"/> Brannventilasjon av trapp, loft og kjeller	
F.kap. 47	Trapp er: <input type="checkbox"/> åpen <input type="checkbox"/> lukket <input type="checkbox"/> branntrygg og røykfri For trapper henvises også til F.kap. 46	
F.kap. 46:2 Bl. § 93	Særskilt søknad innsendes for <input type="checkbox"/> personheis <input type="checkbox"/> vareheis <input type="checkbox"/> forstøtningmur <input type="checkbox"/> innhegning mot veg	
Tilleggsopplysninger:		

SØKNAD OM BYGGETILLATELSE for arbeid etter bygningloven (Bl.) av 18.6.1965. Jfr. byggeforskriftene (F.) av 1985		SUND KOMMUNE TEKNISK ETAT Dat. 4/6 1986 J.nr. 790 Arkiv 33/
Til bygningrådet i <u>Sund</u>		
5395 Steinsland		
Byggeplass (adresse)	Gnr.	Bnr.
Orratua Glesvær tomt 8		33 182
Eier/Fester av tomt	Adresse	Telefon
Svein Haugland	Selstø 5380 Tølavåg	
Kryss av i rutene. Gi nødvendige tilleggsopplysninger. Bruk blokkskrift eller skrivemaskin. Søknaden sendes i 2 eksemplarer til bygningssjefen.		
Bl. § 93 F.kap. 14	Arbeidets art <input checked="" type="checkbox"/> Nybygg <input type="checkbox"/> Tilbygg <input type="checkbox"/> Påbygg <input type="checkbox"/> Underbygging <input type="checkbox"/> Endring <input type="checkbox"/> Annet (beskriv)	Skiv ikke her
Bl. §§ 70-86	Byggets art <input checked="" type="checkbox"/> Boligbygg <input type="checkbox"/> Skole <input type="checkbox"/> Forsamlingslokale <input type="checkbox"/> Kontor/industrilokale <input type="checkbox"/> Driftsbygg for jordbruk <input type="checkbox"/> Bilverksted <input type="checkbox"/> Garasje <input type="checkbox"/> Uthus <input type="checkbox"/> Hytte <input type="checkbox"/> Annet (beskriv) Bygningen brukes nå til	
F.kap. 14 Bl. § 94.3	Vedlegg til søknaden <input checked="" type="checkbox"/> Gjenspart av nabovarsel med kvittering (bruk fastlagt skjema) <input checked="" type="checkbox"/> Situasjonsplan (påført naboers og gjenboeres navn). <input type="checkbox"/> Statische beregninger <input type="checkbox"/> Konstruksjonstegninger <input type="checkbox"/> Rapport om grunnundersøkelser Andre tegninger eller særskilte bilag, (hvilke): Generell beskrivelse for Moelven Eneboliger Godkjenning nr. 000038 fra Norges byggforskningsinstitutt for Moelven Seksjonshus	SUND BYGNINGSRÅD 000153 17.08.86 SAK NR
F.kap. 51:1	Dispensasjonssøknad Grunnlagt søknad om dispensasjon fra bestemmelser i <input type="checkbox"/> bygningsslov <input type="checkbox"/> forskrift <input type="checkbox"/> vedtekt <input type="checkbox"/> reguleringsplan <input type="checkbox"/> er vedlagt	
Bl. § 7	Erklæring om forpliktelser i henhold til gjeldende bestemmelser Byggearbeidet vil bli utført i samsvar med gjeldende bestemmelser i bygningsslov, byggeforskrifter, vedtekter og reguleringsplan, eventuelt med de løpninger som måtte følge av gitt dispensasjon. Byggearbeidet vil bli forestått av en av bygningrådet godkjent ansvarshavende (Bl. § 98). Bergen den 4 / 6 1986 Sted	
	Svein Haugland Byggherrens underskrift	Selstø Tølavåg 5380 Adresse Telefon
	AS MOELVEN BRUG Ansvarshaverens underskrift	Norddalsdalen 27, 5045 Skjoldtun Adresse Telefon

OPPLYSNINGER TIL SØKNADEN		2
Mangelfull utfylling og mangelfulle tegninger vil forsinke saksbehandlingen		
Bl. §§ 22-33	Reguleringsplan og bestemmelser Området er <input checked="" type="checkbox"/> regulert <input type="checkbox"/> ikke regulert Tomten er <input checked="" type="checkbox"/> oppmålt <input type="checkbox"/> ikke oppmålt For boligbygg skal garasjeplassering (også framtidig) vises på situasjonsplanen.	Skriv ikke her
Bl. § 63		
Bl. §§ 70 og 81	Minste avstander fra det planlagte bygg Til nabogrense: <u>7</u> m Til midte av vei: <u>11</u> m F. del 3 Til annen bygning på samme tomt: _____ m <input checked="" type="checkbox"/> Minsteavstandene er måsatt på situasjonsplanen Går det høyspent kraftlinje over tomten <input type="checkbox"/> Ja <input checked="" type="checkbox"/> Nei	
Bl. §§ 70-77	Bebyggelsen F.kap. 12, 23.1 Bebygget grunnareal for eldre bygg _____ m ² Bebygget grunnareal for ny bebyggelse: <u>89.8</u> m ² Sum bebygget grunnareal: <u>89.8</u> m ² Antall etasjer: <u>1</u> Antall leiligheter: <u>1</u> Samlet brutto gulvflate i ny bebyggelse: <u>175</u> m ²	
Bl. § 66	Atkomst Tomta har atkomst til følgende veg som er opparbeidet og åpen for alminnelig ferdsel <input type="checkbox"/> Riksveg Fylkesveg. Vegsjefens avkjøringstillatelse er <input type="checkbox"/> gilt <input type="checkbox"/> ikke gilt. <input checked="" type="checkbox"/> Kommunal veg <input type="checkbox"/> Privat veg. Er vegrett sikret ved tinglyst erklæring. <input type="checkbox"/> Ja <input type="checkbox"/> Nei	
Bl. § 65	Vann og kloakk Vannforsyning skaffes fra <input checked="" type="checkbox"/> offentlig vannverk <input type="checkbox"/> privat fellesvannverk <input type="checkbox"/> egen/felles brønn <input type="checkbox"/> takvannanlegg Annen (beskriv) _____ Annen ordning enn tilknytning til offentlig vannverk krever særskilt godkjenning.	
Bl. § 66.2	Kloakkavløp tilnyttet <input checked="" type="checkbox"/> offentlig kloakk <input type="checkbox"/> privat kloakkanlegg Det skal installeres <input type="checkbox"/> vannklosett <input type="checkbox"/> Annet (beskriv) _____ Annen avløpsordning enn tilknytning til offentlig kloakknett krever særskilt godkjenning. <input type="checkbox"/> Ordningen er tegnet inn på situasjonsplanen og beskrevet i eget bilag.	
F.kap. 41	Bygningens innredning og tilgjengelighet Tegningene er påført <input checked="" type="checkbox"/> romareal <input checked="" type="checkbox"/> romhøyde <input type="checkbox"/> romvolum <input type="checkbox"/> bodareal F.kap. 54 F.kap. 23.2 <input type="checkbox"/> Tilfluktsrom er prosjektert i samsvar med Justisdepartementets krav. <input type="checkbox"/> Bygget skal kunne brukes av orienterings- og bevegelsehemmede og atkomst og merking av denne framgår av tegning.	
Bl. § 68	Byggegrunn, drenering og overvann Grunnen består av <input checked="" type="checkbox"/> fjell <input type="checkbox"/> grus <input type="checkbox"/> sand <input type="checkbox"/> leire <input type="checkbox"/> annet (beskriv) _____	
F.kap. 42.5	Drenering baseres på <input type="checkbox"/> selvdrenering <input checked="" type="checkbox"/> kultigfelt <input type="checkbox"/> rør Drensvann føres til <input type="checkbox"/> offentlig avløpsystem <input type="checkbox"/> terreng	
F.kap. 45.2	Takvann, overvann føres til <input checked="" type="checkbox"/> offentlig avløpsystem <input type="checkbox"/> terreng	
F.kap. 42.1.3	Fundamentering <input checked="" type="checkbox"/> Grunnmur <input type="checkbox"/> Bankett/såle <input type="checkbox"/> Peler <input type="checkbox"/> Annet (beskriv) _____	

3		3
F.kap. 42.4 F.kap. 41.32 F.kap. 53	Kjellergulv, gulv på terreng <input checked="" type="checkbox"/> Betong på grunnen <input type="checkbox"/> Lettbetongelementer med luftrom under <input type="checkbox"/> Trebjelkelag med luftrom under <input type="checkbox"/> Annen utførelse (beskriv) _____ Forskriftens funksjonskrav er oppfylt under henvisning til: <input type="checkbox"/> Utførelse angitt på tegningene <input type="checkbox"/> Statlige byggebestemmelser 1, veiledningens hefte _____ henv.nr. _____ <input type="checkbox"/> Særskilt dokumentasjon i eget bilag.	Skriv ikke her
F.kap. 42.3 F.kap. 53	Kjelleryttervegger <input type="checkbox"/> Betong <input type="checkbox"/> Betongblokk <input checked="" type="checkbox"/> Blokk av fetaagregatbetong <input type="checkbox"/> Annet (beskriv) _____ Forskriftens funksjonskrav er oppfylt under henvisning til: <input type="checkbox"/> Utførelse angitt på tegningene <input type="checkbox"/> Statlige byggebestemmelser 1, veiledningens hefte _____ henv.nr. _____ <input type="checkbox"/> Særskilt dokumentasjon i eget bilag	
F.kap. 43 F.kap. 53 F. del. 3	Yttervegg, dør og vindu Veggmateriale: <input checked="" type="checkbox"/> Tre <input type="checkbox"/> Tegl <input type="checkbox"/> Betong <input type="checkbox"/> Lettbetong (oppgi type) _____ <input type="checkbox"/> Annet (beskriv) _____ Veggutførelse: <input type="checkbox"/> Plassbygd <input checked="" type="checkbox"/> Fabrikkfremstilte elementer/seksjonshus (oppgi fabrikk og type) Moelven Seksjonshus Forskriftens funksjonskrav er oppfylt under henvisning til: <input checked="" type="checkbox"/> Utførelse angitt på tegningene <input type="checkbox"/> Statlige byggebestemmelser 1, veiledningens hefte _____ henv.nr. _____ <input checked="" type="checkbox"/> Særskilt dokumentasjon i eget bilag se side 1	
F.kap. 43 F.kap. 52 F.kap. 30 F.kap. 31	Skillekonstruksjoner mellom leiligheter Materiale: <input type="checkbox"/> Tre <input type="checkbox"/> Tegl <input type="checkbox"/> Betong <input type="checkbox"/> Lettbetong (oppgi type) _____ <input type="checkbox"/> Annet (beskriv) _____ Utførelse: <input type="checkbox"/> Plassbygd <input type="checkbox"/> Fabrikkfremstilte elementer/seksjonshus (oppgi fabrikk og type) _____ Forskriftens funksjonskrav er oppfylt under henvisning til: <input type="checkbox"/> Utførelse er angitt på tegningene <input type="checkbox"/> Statlige byggebestemmelser 1, veiledningens hefte _____ henv.nr. _____ <input type="checkbox"/> Særskilt dokumentasjon i eget bilag.	
F.kap. 44 F.kap. 52 F.kap. 53 F. del. 3	Etasjeskiller og balkong Materiale: <input checked="" type="checkbox"/> Tre <input type="checkbox"/> Betong <input type="checkbox"/> Lettbetong (oppgi type) _____ <input type="checkbox"/> Annet (beskriv) _____ Utførelse: <input type="checkbox"/> Plassbygd <input checked="" type="checkbox"/> Fabrikkfremstilte elementer/seksjonshus (oppgi fabrikk og type) Moelven Seksjonshus Forskriftens funksjonskrav er oppfylt under henvisning til: <input type="checkbox"/> Utførelse angitt på tegningene <input type="checkbox"/> Statlige byggebestemmelser 1, veiledningens hefte _____ henv.nr. _____ <input checked="" type="checkbox"/> Særskilt dokumentasjon i eget bilag se side 1	

MIDLERTIDIG BRUKSTILLATELSE
Bygningsloven av 18 juni 1965 § 99, nr.2 og 3

Trykt på selvkopierende papir

Arbeidssted (adr.)		Registrernr. (Gnr./bnr./festenr./evt. underf.nr.)		
Glesnes		Gnr. 33, bnr. 182		
Arbeidets art	Bygningens art	Dato for søknad	Dato for vedtak	Sak nr.
Nybygg	Bustadhus	04.06.86	17.06.86	153/86
Byggherre	Adresse		Tlf.	
Svein Haugland, Orratua,	5386 GLESVER			
Anmelder	Adresse		Tlf.	
A/S Moelven Brug, Nordåsdalen 27,	5045 SKJOLDTUN			
Ansvarshavende	Adresse		Tlf.	
Grunnarbeid: Svein Haugland, Orratua,	5386 GLESVER			
Over grunnmur: Øystein Olsen, Noråsdalen,	5045 SKJOLDTUN			

Besiktigelse av arbeidet er foretatt og i medhold av bygningslovens § 99 gis det herved midlertidig brukstillatelse for

hele bygget følgende del av bygget:

Ansvarshavende pålegges å utføre følgende arbeider:

Hovudetg: Listing, belegg
Trapp til Kjellar
Brannvarslar

Kjellar: Utvendig trapp
Pusse grunnmur
Listing rundt glas
Avdeling av rom

Utvendig: Trapp til stove
Trapp m/rekkverk til hovudinngang
6"-~~2~~. 7" bord som avsluttning av kledning

BYGGJELØYVE

ARKIV

Bygningslova av 18. juni 1965 § 93

Trykt på sjølvkopierende papir.

Arbeidsstad (adr.)		Registernr (Gnr/bnr/festenr) ev. parselInr		
Glesnes		33/182		
Kva slags arbeid	Kva slags bygning	Dato for søknad	Dato for vedtak (bygn.råd/-sjef)	Sak nr
Oppføring	av bustadhus	04.06.86	17.06.86	153/86
Byggherre		Adresse		Tlf.
Svein Haugland		Selstø, 5380 Telavåg		
Meldar		Adresse		Tlf.
A/S Moelven Brug		Nordåsdalen 27,5045 Skjoldtun		
Ansvarshavande		Adresse		Tlf.
Grunnarbeid: Svein Haugland		Selstø, 5380 Telavåg		
Arbeid over grunnmur: Øystein Olsen, Nordåsdalen, 5045 Skjoldtun				

Merknader:

- Byggjesøknaden, godkjende teikningar og dette byggjeløyvet skal alltid vera til stades på byggeplassen.
- Byggjeløyvet fell bort dersom arbeidet ikkje er sett i gang innan 3 år. Det same gjeld om arbeidet stoggar i lenger tid enn 2 år, jf. b.l. § 96.
- Før ferdigattest eller mellombels bruksløyve er gjeve, må ikkje bygningen eller nokon del av den takast i bruk, jf. b.l. § 99.
- Bygningen eller ein del av den må ikkje takast i bruk til anna føremål enn det som er føresetnaden i løyvet, jf. b.l. § 93.
- Det skal førast kontroll med byggjearbeidet etter kvart som det går framover, jf. b.l. § 97 og retningslinjer for ansvarshavande. Plikter og ansvar til ansvarshavande, sjå § 98 i b.l.

Bygningssjefen skal plassera huset før arbeidet vert sett i gong.



SUND KOMMUNE
BYGNINGSRÅDET
5395 STEINSLAND
Tlf. (05) 338300

ARKIV

Jnr. 399/86-33/182
BIS/1t

Svein Haugland
Selstø
5380 Telavåg

BYGGJELØYVE FOR BUSTADHUS, GNR 33, BNR 182, GLESNES.

Byggjesøknaden vart samrøystes godkjent i møtet 17.6.86 - sak 153/86.

Før arbeidet vert sett igong skal bygningssjefen godkjenna plassering av hus på tomten. De kan kontakta byggjekontrollør - Frode Glesnes når De ynskjer huset plassert.

Når det gjeld tilknytning til offentleg vatn og kloakk, ber me Dykk saman med røyrleggjaren Dykkar om å fylla ut vedlagde skjema: "Tilkopling av sanitæranlegg" i 2 eksemplar og senda dei til oss.

Tilknytingsavgifta skal vera innbetalt til kommunekasseraren før tilknytning.

Avgifta vert i Dykkar høve for

hus < 125 m ²	Tilknytingsavgift vatn kr. 5.250,- + m.v.a.
	Tilknytingsavgift kloakk kr. 5.250,- + m.v.a.

Postgiroblankett som kan nyttast ved innbetaling av beløpet fylgjer vedlagd. Skulle tilknytninga dra ut i tid, slik at avgifta stig i mellomtida, vil kommunekasseraren senda rekning på restbeløpet.

Byggjesakshandsamingsgebyret i denne saka vert tilsaman kr.1.500,-49



SUND KOMMUNE
BYGNINGSRÅDET
5395 STEINSLAND
Tlf. (05) 338300

ARKIV

Jnr. 399/86-33/182
BIS/lt

2

Vedlegg:

1. Byggjesaka m/vedlegg
2. Skjema for "Tilkopling av sanitæranlegg"
3. Postgiro for tilknytingsavgift til offentlig vatn/kloakk
4. Postgiro med forfall 4.7.86 restkrav byggesakshandsamingsgebyr

Gjenpart: A/S Moelven Brug, Nordåsdalen 27, 5045 Skjoldtun
Avgiftssystemet
Øystein Olsen, Nordås, 5045 Skjoldtun
Kommunekasseraren (2 ex. 1 i retur ved innbet. av tilkn.
avgift)

MØTEBOK

Blad

Kommune	Styre, råd, utval, m.v.	Møtestad	Møte dato
Sund	Bygningsrådet	Kommunehuset	17.06.86

Sak nr

153/86 VEDK. GNR. 33, BNR. 182 - GLESNES

SAKA GJELD: Svein Haugland - søknad om byggjeløyve for bustadhus
- søknad om ansvarsrett for grunnarbeida.
Øystein Olsen - søknad om ansvarsrett for arbeid over grunnmur.

SAKSHANDSMAR: Frode Glesnes

DOKUMENT I SAKA:

1. Søknad om byggjeløyve m/vedlegg - datert 4.6.86
2. Søknader om ansvarsrett - daterte 2.6.86.

OPPLYSNINGAR I SAKA:

Det vert søkt om byggjeløyve for bustadhus. Huset er på ei høgd med kjellar. Grunnflate: 83,8 m².

INNSTILLING FRÅ BYGNINGSSJEFEN:

Bygningsrådet gjev byggjeløyve for bustadhus etter søknad datert 4.6.86. Arbeidet må utførast i samsvar med gjeldande brann- og byggjeføresegner.

Før arbeidet vert igongsett skal bygningssjefen godkjenne plassering av hus på tomten.

Svein Haugland vert godkjent som ansvarshavande for grunnarbeid.

Øystein Olsen vert godkjent som ansvarshavande for arbeid over grunnmur.

VEDTAK:

Innstillinga samrøystes vedteken.

Byggherre: SVEIN HAUGLAND, ADM. CRUYSGT. 11, 4000 STAVANGER.
Byggeplass: ORRATUA, TOMT 8, 5386 GLESVER.

SUND BYGNINGSRÅD
000153 17.06.86
SAK NR. |

2.20810-5

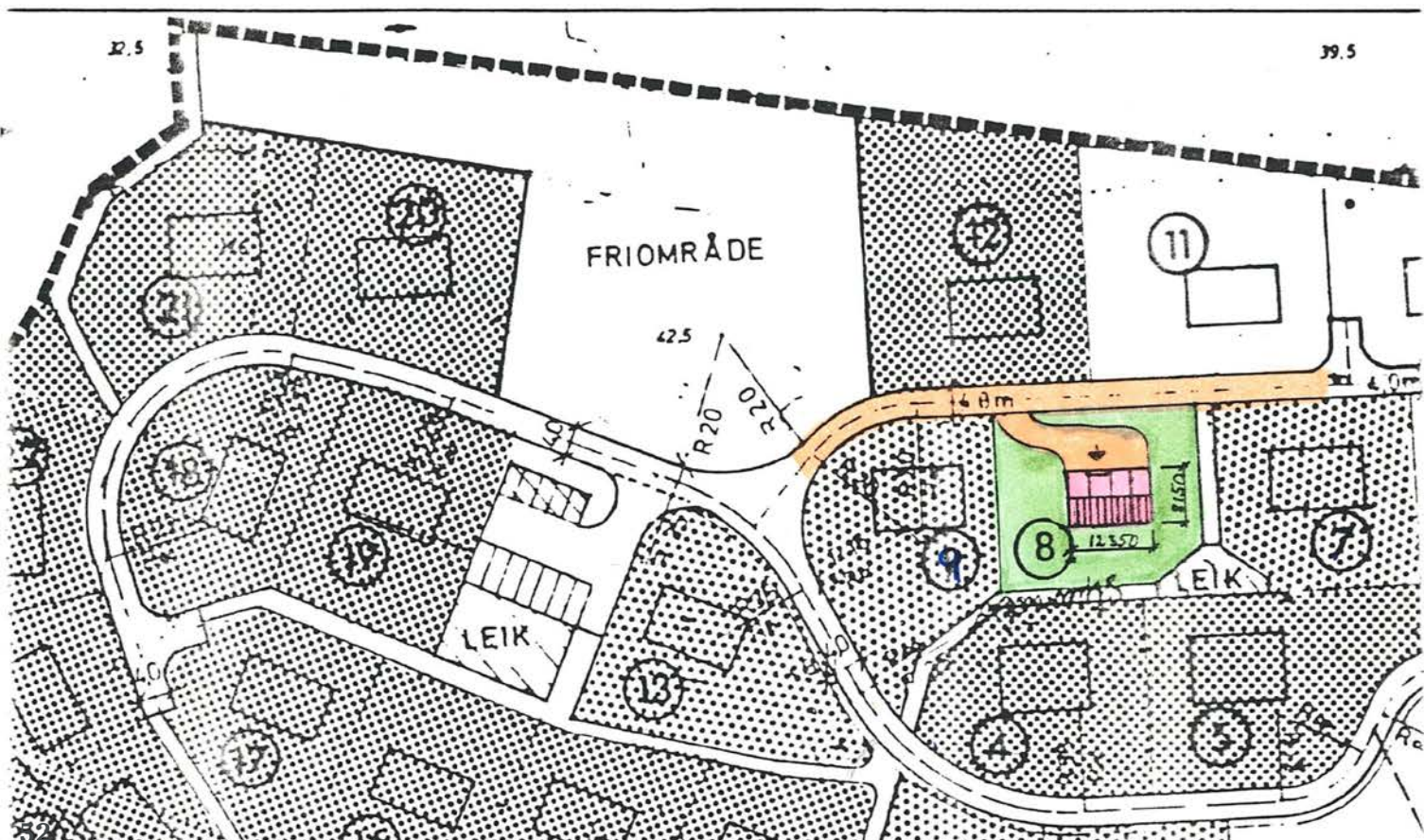

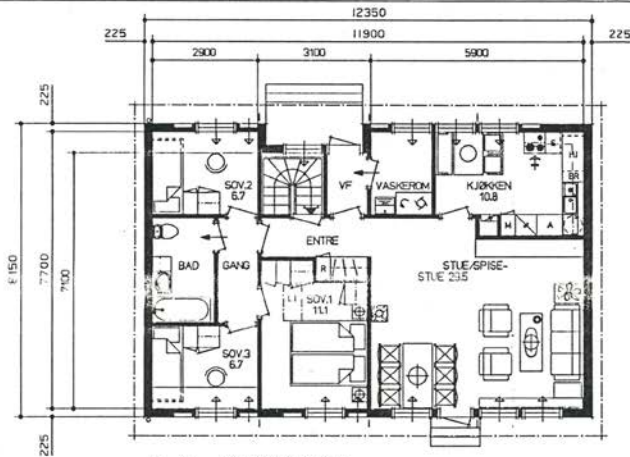

PLAN MK.310.06-P-MOD

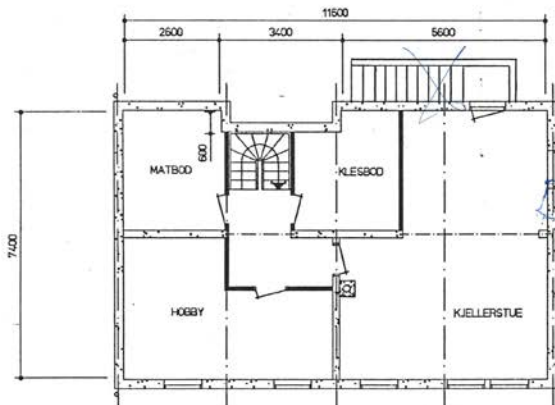

MIDLERTIDIG FUNDAMENTPLAN
MÅ IKKE BENYTTES SOM ARBEIDSTEGNING

-Huset er oppført etter
desse teikningane-

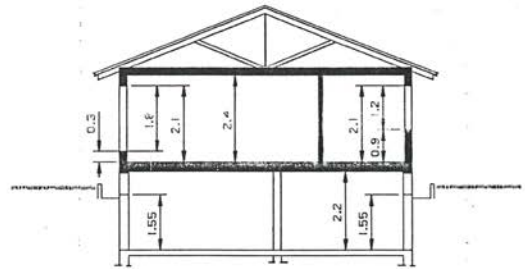

SNITT



BRUKSAREAL BRA :	BEREGNET AREAL BA :
HOVEDPLAN 89.8KVM	BA 89.8 X 1.0 = 89.8 KVM
KJELLERPLAN 83.8KVM	83.8 X 0.2 = 16.8 KVM
SUM BRA 175KVM	SUM BA 107 KVM

MOELVEN SEKSJONSHUS TYPE : MK.310.06-P-MOD				PLANER OG SNITT		
BYGGJERRE : SVEIN HAUGLAND, ADM CRUYSGT. 11, 4000 STAVANGER						
BYGGEPLASS : ORRATVA, GLESVER, TOMT 8, 5386 GLESVER				ERSTATNING FOR ERSTATTET AV		
TEGN. KONF	DATO 8005 8006	Nº 1 : 100	MOELVEN	A/S MOELVEN BRUG 2391 MOELV TELEFON 10551 68000	NR. 2.20810-1	REV.

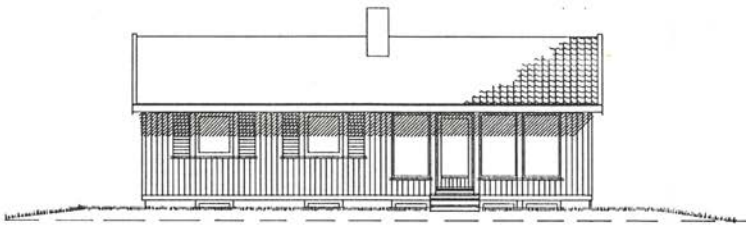

FASADE .

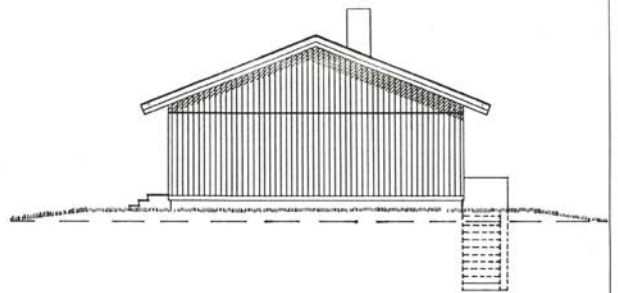

GAVL .

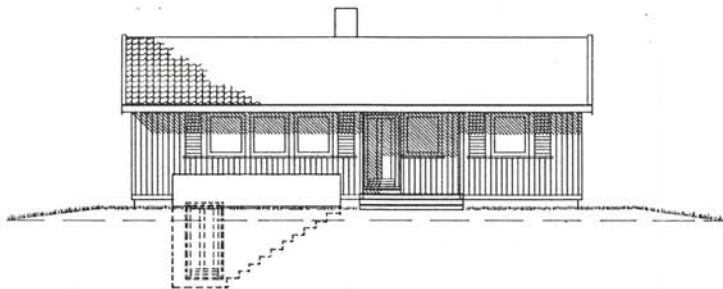

FASADE .

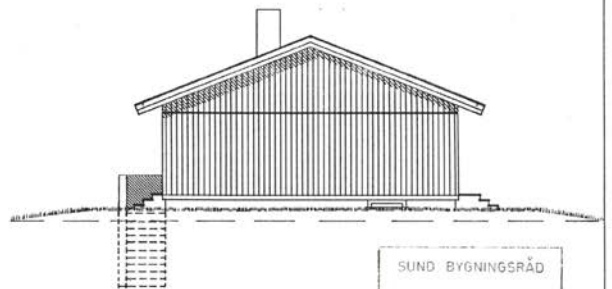

GAVL .

SUND BYGNINGSRÅD
000153 17.06.86
SAK NR.

MOELVEN SEKSJONSHUS TYPE : MK310.06-P-MOD				FASADER		
BYGGHERR: SVEIN HAUGLAND, ADM GRUYSGT. 11. 4000 STAVANGER				ERSTATNING FOR		
BYGGEPLASS: ORRATUA, GLESVER, TOMT 8, 5386 GLESVER				ERSTATTET AV		
TEGN.	DATO	M*	MOELVEN	A/S MOELVEN BRUG 2391 MOELVY TELEFON 10651 68000	NR. 2.20810-2	REV.
KONF	BOKJ.	1 : 100				

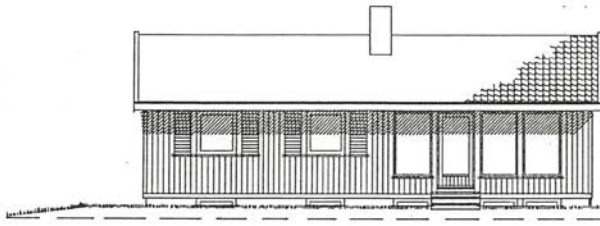

FASADE

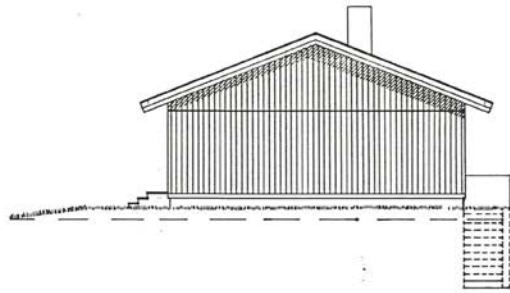

GAVL

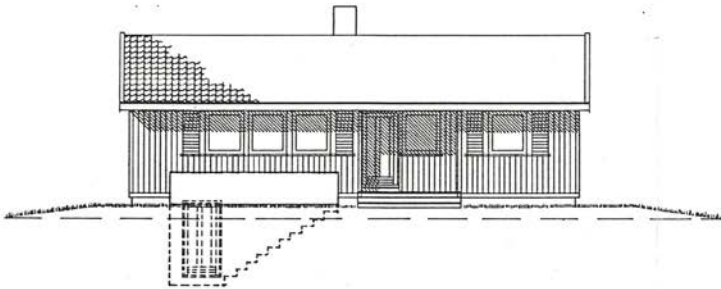

FASADE

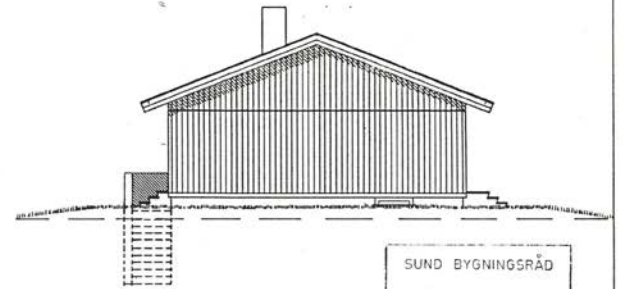

GAVL

SUND BYGNINGSRÅD
000153 17.06.86
SAK NR.

MOELVEN SEKSJONSHUS TYPE : MK310.06-P-MOD				FASADER		
BYGGERRE : SVEIN HAUGLAND, ADM CRUNSGT. 11, 4000 STAVANGER				ERSTATNING FOR		
BYGGEPLASS : ORRATUA, GLESVER, TOMT 8, 5386 GLESVER				ERSTATTET AV		
TEGN.	DATO	M:1	MOELVEN	A/S MOELVEN BRUG 2391 MOELV TELEFON 0651 68000	NR. 2.20810-2	REV.
KONF	8606	1 : 100				

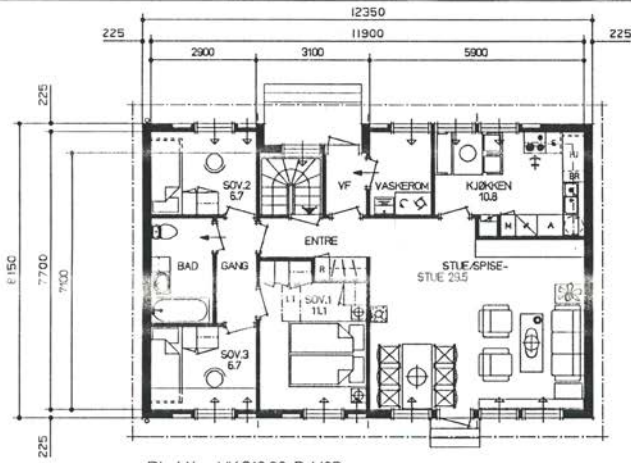

PLAN MK.310.06-P-MOD

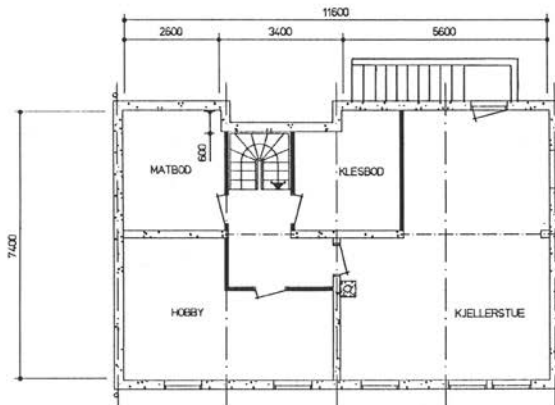

MIDLERTIDIG FUNDAMENTPLAN
MÅ IKKE BENYTTES SOM ARBEIDSTEGNING

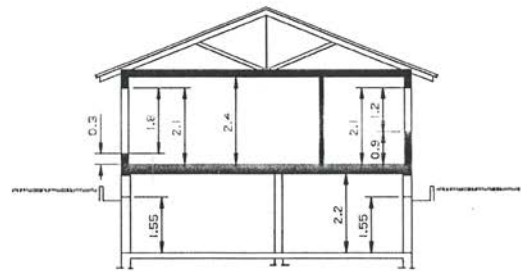

SNITT

SUND BYGNINGSRÅD
000153 17.00.00
SAK NR.

BRUKSAREAL BRA :	BEREGNET AREAL BA :
HOVEDPLAN 89.8KVM	BA 89.8 X 1.0 = 89.8 KVM
KJELLERPLAN 83.8KVM	83.8 X 0.2 = 16.8 KVM
SUM BRA 175KVM	SUM BA 107 KVM

MOELVEN SEKSJONSHUS TYPE : MK310.06-P-MOD				PLANER OG SNITT		
BYGGERRE: SVEIN HAUGLAND, ADM CRØYSGT. 11, 4000 STAVANGER						
BYGGEPLASS: ØRRATUA, GLESVER, TOMT 8, 5366 GLESVER				ERSTATNING FOR ERSTATTET AV		
TEGN. KONF	DATO 8/2005 00KJ.	M: 1 : 100	MOELVEN	A/S MOELVEN BRUG 2391 MOELV TELEFON 10651 68000	NR. 2.20810-1	REV.

Nabolagsprofil

Orratuo 7

Offentlig transport

🚏 Porsvika kryss 4 min 🚶
Linje 420, 458, 459 0.3 km

✈️ Bergen Flesland 46 min 🚗

Skoler

Spildepollen skule (1-7 kl.) 5 min 🚶
200 elever, 11 klasser 3.3 km

Sund ungdomsskule (8-10 kl.) 14 min 🚶
359 elever, 14 klasser 11.6 km

Sotra vgs - avd. Sund 12 min 🚶
400 elever, 25 klasser 9 km

Sotra vidaregåande skule 28 min 🚶
720 elever 20.8 km

Aldersfordeling barn (0-18 år)

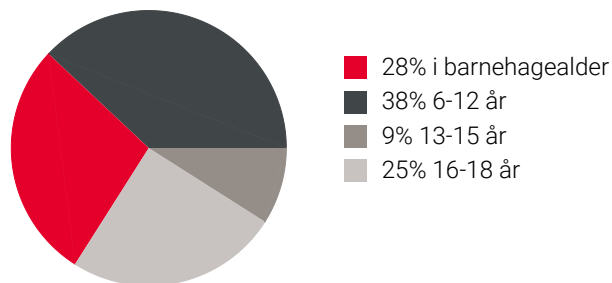

Sivilstand

		Norge
Gift	37%	33%
Ikke gift	54%	54%
Separert	6%	9%
Enke/Enkemann	3%	4%

Aldersfordeling

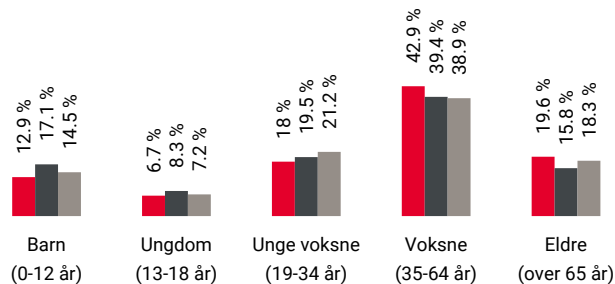

Område	Personer	Husholdninger
🇳🇴 Grunnkrets: Glesnes-golta	490	221
🇳🇴 Kommune: Øygarden	39 032	16 015
🇳🇴 Norge	5 425 412	2 654 586

Barnehager

Spildepollen barnehage (1-5 år) 5 min 🚶
88 barn 3.7 km

Sauafjellet Fus barnehage (0-5 år) 12 min 🚶
75 barn 8.5 km

Skogsvåg barnehage (0-5 år) 12 min 🚶
73 barn 8.3 km

Dagligvare

Bunnpris Spildepollen 5 min 🚶
Post i butikk 3.4 km

Rema 1000 Skogsvåg 11 min 🚶
PostNord 8.1 km

Sport

🏀 Glesnesparken-ballbinge 5 min 🚶
Ballspill 0.4 km

🏀 Pollen skule 6 min 🚶
Aktivitetshall, ballspill 4.5 km

🏃 Sprek & Blid Skogsvåg 11 min 🚶

🏃 Aktiv365 Straume 28 min 🚶



Innholdet i nabolagsprofilen er hentet fra ulike datakilder, og feil eller mangler kan forekomme. Vurderinger og sitater er innhentet på web og gir uttrykk for hvordan naboene vurderer nabolaget. FINN.no AS kan ikke holdes ansvarlig for feil/mangler i profilen. Copyright © Finn.no AS 2025

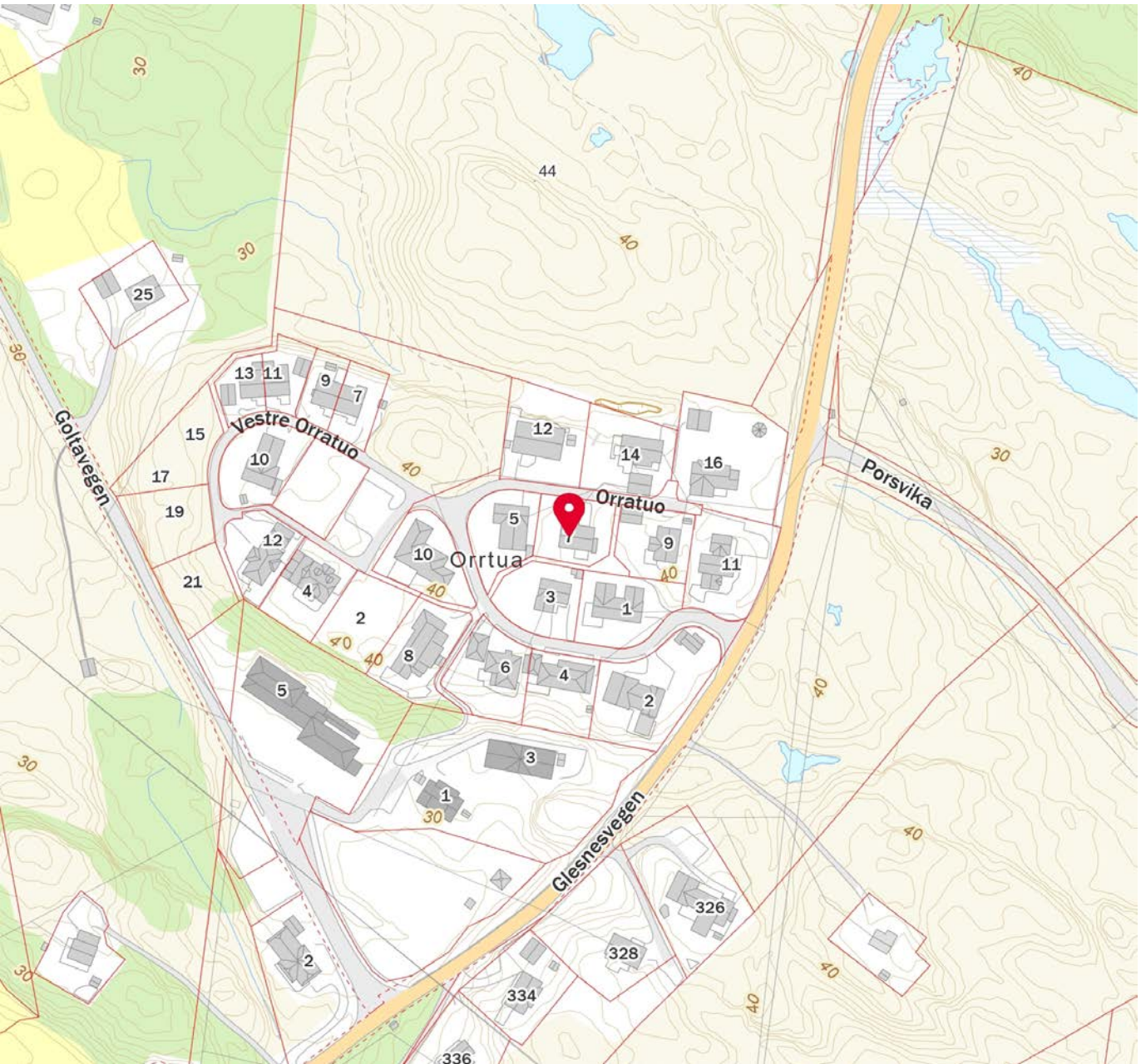
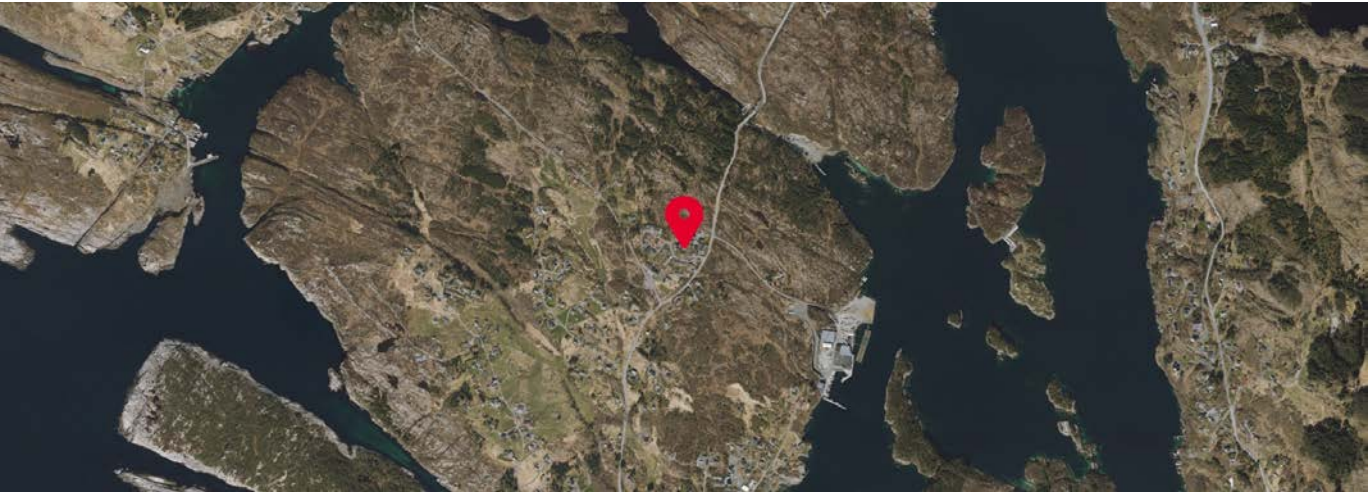

 Innholdet i nabolagsprofilen er hentet fra ulike datakilder, og feil eller mangler kan forekomme. Vurderinger og sitater er innhentet på web og gir uttrykk for hvordan naboeene vurderer nabolaget. FINN.no AS kan ikke holdes ansvarlig for feil/mangler i profilen. Copyright © Finn.no AS 2025



OVERSIKT OVER LØSØRE OG TILBEHØR TIL EIENDOMMEN

Oversikten er utarbeidet av Norges Eiendomsmeglerforbund, Eiendom Norge og Advokatforeningens Eiendomsmeglingsgruppe, og er gjeldende fra 1. januar 2020.

Generelt

Lov om avhending av fast eiendom (avhendingslova/avhl.) av 3. juli 1992 regulerer kjøper og selgers rettigheter og plikter ved overdragelse av fast eiendom og andeler i borettslag.

I henhold til avhl. § 3-4 skal eiendommen, når annet ikke er avtalt, overdras med innredninger og utstyr som etter lov, forskrift eller annet offentlig vedtak skal følge med. Det samme gjelder varig innredning og utstyr som enten er fastmontert eller er særskilt tilpasset bygningen, jf. avhl. § 3-5. Loven inneholder ingen detaljert oversikt over hva som omfattes av «innredning og utstyr», og over hva som skal regnes som «fastmontert eller særskilt tilpasset».

Partene kan fritt avtale hva som skal følge med eiendommen ved salg. Bransjens liste over løsøre og tilbehør som skal følge med eiendommen, er en del av avtalen mellom kjøper og selger dersom ikke annet er opplyst i salgsoppgaven, kjøper har tatt forbehold i bud eller avtale på annen måte er inngått. Der intet annet er avtalt, vil løsøre og tilbehør medfølge slik dette fremkommer av avhl. § 3-4 og § 3-5 og denne oversikt.

Produkter og installasjoner som medfølger overdras uten noen form for garantier, utover eventuell gjenværende leverandørgaranti.

Dersom det er noe i nedenstående liste som ikke finnes på eiendommen, vil det heller ikke medfølge.

- 1. HVITEVARER** medfølger der dette er spesielt angitt i salgsoppgaven.
- 2. HELDEKKENDE TEPPER** følger med uansett festemåte.
- 3. VARMEKILDER**, slik som ovner, kaminer, peiser, varmepumper og panelovner, følger med uansett festemåte. Frittstående biopeiser/varmeovner og terrassevarmere medfølger ikke. Det følger ikke med varmekilder i rom som ikke har vegg- eller fastmonterte varmekilder på visning.
- 4. TV, RADIO OG MUSIKKANLEGG.** TV-antenner og fellesanlegg for TV, herunder parabolantenne, og tuner/en/dekoder/tv-boks medfølger der dette eies av selger. Veggmontert TV/flatskjerm med tilhørende festeordning samt musikkanlegg følger ikke med (se også punkt 12).
- 5. BADEROMSINNREDNING/UTSTYR.** Badekar, dusjkabinett, dusjvegger, alle fastmonterte speil og hyller, fastmonterte glass- og håndkleholdere, herunder håndklevarmere samt baderomsinnredning, medfølger.
- 6. GARDEROBESKAP** medfølger, selv om disse er løse. Fastmonterte garderobehyller og knagger medfølger. Innredning i garderobeskap, for eksempel løse eller fastmonterte trådkurver, hyller, stenger og lignende, medfølger.

7. KJØKKENINNREDNING medfølger, herunder også åpne, fastmonterte hyller og løs eller fastmontert kjøkkenøy.

8. MARKISER, PERSIENNER og annen type innvendig og utvendig solskjerming, gardinoppheng, lamellgardiner og liftgardiner medfølger.

9. AVTREKKSIVIFTER av alle slag, samt fastmonterte aircondition/ventilasjonsanlegg, medfølger.

10. SENTRALSTØVSUGER medfølger med komplett anlegg, herunder slange, munnstykke mm.

11. LYSKILDER. Kupler, lysstoffarmatur, fastmonterte "spotlights", oppheng og skinner med spotlights samt utelys og hagebelysning medfølger. Vegglamper, krokhengte lamper, lysekroner, prismelamper og lignende som er koblet til sukkerbit eller stikkontakt følger likevel ikke med.

12. INSTALLERTE SMARTHUSLØSNINGER med sentral som styrer lys, varme, lyd o.l., samt tilhørende trådløse enheter som brytere, sensorer, kameraer, integrerte høyttalere el. medfølger. Enkle lysstyringssystem f.eks. med en sentral som kun styrer lyspærer eller smartpærer montert i sokkel medfølger likevel ikke.

13. UTVENDIGE SØPPELKASSER og eventuelt holder/hus til disse medfølger.

14. POSTKASSE medfølger.

15. UTENDØRS INNRETNINGER slik som flaggstang, fastmontert tørkestativ, samt andre faste utearrangementer som f.eks. badestamp, boblekar/jacuzzi og liknende utendørs kar, lekestue, lekestativ, utepeis, fastmontert trommel til vannslange, medfølger. Guidekabel/avgrenskingskabel til robotgressklipper medfølger, men robotgressklipper og ladestasjon for denne medfølger ikke.

16. FASTMONTERT VEGGLADER/LADESTASJON TIL EL-BIL medfølger uavhengig av hvor laderen er montert.

17. SOLCELLEANLEGG med tilhørende teknisk infrastruktur medfølger.

18. GASSBEHOLDER til gasskomfyr og gasspeis medfølger.

19. BRANNSTIGE, BRANNTAU, feiestige og lignende medfølger der dette er påbudt. Løse stiger medfølger ikke.

20. BRANNSLUKNINGSAPPARAT, BRANNSLANGE og RØYKVARSLER medfølger der dette er påbudt. Det er eier og brukers plikt til å se til at utstyret forefinnes på enhver eiendom. Hvis annet ikke er uttrykkelig avtalt, skal dette derfor alltid følge med ved salg av eiendom.

21. SAMTLIGE NØKLER til eiendommen som selger er i besittelse av skal overleveres kjøper på overtakelsen, herunder nøkler til eventuelle boder, uthus, garasjeportåpner e.l. Låses boder, uthus e.l. med hengelås, skal lås og nøkler til disse medfølge.

22. GARASJEHYLLER, bodhyller, lagringshyller og oppheng til bildekk medfølger såfremt de er fastmontert.

Planter, busker og trær som er plantet på tomten, eller fastmonterte kasser og lignende er en del av eiendommen og medfølger i handelen.

Boligkjøperforsikring

- Advokathjelp ved boligkjøpet og i 5 år fremover.
- Er kjøpers motvekt til selgers boligselgerforsikring.
- Gir deg advokathjelp hele veien til rettskraftig dom, om nødvendig.

Andelsbolig/aksjeleilighet:	Kr 7 900
Selveierleilighet/rekkehus:	Kr 10 900
Ene-/tomannsbolig, tomt:	Kr 15 900

Fritidsbolig følger øvrige boligtyper.

Boligkjøperforsikring PLUSS

- Samme dekning som HELP Boligkjøperforsikring.
- I tillegg får du advokathjelp på de viktigste rettsområdene i privatlivet.



PLUS dekkes også disse rettsområdene

- Samboeravtale, ektepakt og arv
- Forbrukerkjøp og håndverkertjenester
- Utleie og naboforhold
- Tomtefeste, veirett og andre servitutter
- Plan- og bygningsrett
- Skatt ved oppussing, utleie og eiendomssalg
- Tilgang til digitale juridiske avtaler via Min side

PLUS gir boligeiere et sterkt rabattert advokattilbud i og utenfor domstolene. Få advokathjelp når du trenger det fra Norges største advokatmiljø for privatpersoner. **PLUS** kan bare tegnes samtidig med boligkjøperforsikringen, og koster kun kr 2 800 i tillegg. **PLUS** fornyes årlig.

Boligkjøperforsikring tegnes hos eiendomsmegler senest ved kontraktsignering og gir rett til advokathjelp inntil 5 år etter overtakelse. Forsikringen betales som del av oppgjøret ved boligkjøpet. PLUSdekningen fornyes årlig ved faktura fra HELP.

Egenandel kr 4 000 påløper ved takst, tvist eller 10 timer advokatbistand, avhengig av hva som kommer først. Meglerforetaket mottar kr 4 800/4 900/5 400 i kostnads godtgjørelse, avhengig av boligtype, samt et tillegg på kr 1 000 ved salg av PLUS.

Vi unner ingen å stå alene

Har du spørsmål? Kontakt HELP på help.no/minside,
telefon 22 99 99 99 eller epost post@help.no



Rett skal være rett. For alle.

Vi tar forbehold om pris- og vilkårsendringer. Hvis premien ikke er innbetalt ved overtakelse, vil avtalen bli kansellert. For fullstendig informasjon om dekning og vilkår, se help.no.

HELP Renteforsikring

Renteforsikring dekker rentekostnader etter skatt og husforsikring for bolig som skal selges, hvis denne ikke er solgt tre måneder etter overtakelse av ny bolig. Forsikringen koster kr 5.900 og gjelder i ett år fra tidspunktet hvor du har overtatt din nye primærbolig og du har markedsført din gamle primærbolig sammenhengende i minst tre måneder.

- Utbetaling gis i inntil ni måneder
- Rentekostnader, samt kostnad til husforsikring dekkes med inntil kr 15.000 per måned
- Gjelder fast eiendom regulert til boligformål og som er registrert som din primærbolig
- Forsikringen gjelder i Norge

Bestilling gjøres av boligkjøper på www.help.no/renteforsikring. Forsikringen må bestilles innen sju dager etter kontraktsignering. Dersom boligen som skal selges allerede er markedsført før budaksept av ny bolig kan forsikring ikke tegnes.

For HELP kundesenter kontakt post@help.no eller tlf. 22 99 99 99.



Bud på 95 % eller mer av prisantydning behandles som at salg har funnet sted, selv om bud avslås, og forsikringsdekningen gjelder da til ny eier overtar (begrenset til 3 måneder etter budaksept). Det gjøres fradrag i erstatningen for eventuelle leieinntekter, skattefradrag på rentekostnader og renter og omkostninger som følge av mislighold av lån. Forsikringen dekker ikke mellomfinansiering eller andre lån som ikke direkte relaterer seg til primærboligen som skal selges. Forsikringen fornyes ikke, og gjelder ikke ved senere flytting. Dersom boligen ikke selges av autorisert megler / advokat gjelder ikke forsikringen. Forsikringen har en karantenetid på tre måneder. Tegning av HELP Renteforsikring tilbys kun til boligkjøpere som har kjøpt bolig gjennom samarbeidende eiendomsmeglerkjede.



Et hjem er mer verdt enn et hus, og et hus er mer enn bare vegger.

Det er et sted for å skape gode minner
preget av trivsel, omsorg og trygghet.

For oss som jobber med folks hjem hver
eneste dag, er det naturlig å engasjere oss
sammen med SOS-barnebyer for å gi flere
barn et trygt og godt hjem.

For hvert hjem vi formidler, gir vi derfor
100 kroner til SOS-barnebyers arbeid.

aktiv. +  **SOS
BARNEBYER**

Forbrukerinformasjon om budgivning

Sist oppdatert med virkning fra 1. januar 2014, i forbindelse med ikrafttredelse av endringer i eiendomsmeglingsforskriften.

Informasjonen er utarbeidet av Forbrukerombudet, Forbrukerrådet, Den Norske Advokatforening ved Eiendomsmeglingsgruppen, Eiendomsmeglerforetakenes Forening og Norges Eiendomsmeglerforbund, på grunnlag av blant annet forskrift om eiendomsmegling § 6-3 og § 6-4.

Nedenfor gis en oversikt over de retningslinjer som forbrukermyndighetene og organisasjonene anbefaler benyttet ved budgivning på eiendommen. Avslutningsvis gis også en kort oversikt over de viktigste rettsreglene tilknyttet budgivning.

Før det legges inn bud på eiendommen oppfordres budgiver til å sette seg inn i all relevant informasjon om eiendommen, herunder eventuell salgsoppgave og teknisk rapport med vedlegg.

Gjennomføring av budgivning

1. På forespørsel vil megler opplyse om aktuelle bud på eiendommen, herunder om relevante forbehold.
2. Alle bud skal inngis skriftlig til megler, som formidler disse videre til oppdragsgiver. Kravet til skriftlighet gjelder også budforhøyelser og motbud, aksept eller avslag fra selger. Før formidling av bud til oppdragsgiver skal megler innhente gyldig legitimasjon og signatur fra budgiver. Kravet til legitimasjon og signatur er oppfylt for budgivere som benytter e-signatur, eksempelvis BankID eller MinID. Med skriftlige bud menes også elektroniske meldinger som e-post og SMS når informasjonen i disse er tilgjengelig også for ettertiden.
3. Et bud bør inneholde eiendommens adresse (eventuelt gnr/bnr), kjøpesum, budgivers kontaktinformasjon, finansieringsplan, akseptfrist, overtakelsesdato og eventuelle forbehold som for eksempel usikker finansiering, salg av nåværende bolig ol. Normalt vil ikke et bud med forbehold bli akseptert før forbeholdet er avklart. Konferer gjerne med megler før bud avgis.
4. Megler skal legge til rette for en forsvarlig avvikling av budrunden. I forbrukerforhold (dvs. der oppdragsgiver er forbruker) skal megleren ikke formidle bud med kortere akseptfrist enn kl. 12.00 første virkedag etter siste annonserte visning. Etter denne fristen bør budgivere ikke sette en kortere akseptfrist enn at megler har mulighet til, så langt det er nødvendig, å orientere oppdragsgiver, budgivere og øvrige interessenter om bud og forbehold. Det bør ikke gis bud som diskriminerer eller utelukker andre budgivere. Dersom bud inngis med en frist som åpenbart er for kort til at megleren kan avvikle budrunden på en forsvarlig måte som sikrer oppdragsgiver og interessenter et tilstrekkelig grunnlag for sine handlingsvalg, vil megler fraråde budgiver å stille slik frist.
5. Megleren vil uoppfordret gi sin vurdering av det enkelte bud overfor oppdragsgiveren, når budet er gitt innenfor fristene i punkt 4.
6. Megleren skal så langt det er nødvendig og mulig holde budgiverne skriftlig orientert om nye og høyere bud og eventuelle forbehold. Megler skal så snart som mulig bekrefte skriftlig overfor budgivere at budene deres er mottatt.
7. Etter at handel har kommet i stand, eller dersom en budrunde avsluttes uten at handel er kommet i stand, kan en budgiver kreve kopi av budjournalen i anonymisert form.
8. Kopi av budjournal skal gis til kjøper og selger uten ugrunnet opphold etter at handel er kommet i stand. Dersom det er viktig for budgiver å bevare sin anonymitet, bør budet fremmes gjennom fullmektig.

Viktige avtalerettslige forhold

1. Det eksisterer ingen angrerett ved salg/kjøp av fast eiendom.
2. Når et bud er innsendt til megler og han har formidlet innholdet i budet til selger (slik at selger har fått kunnskap om budet), kan budet ikke kalles tilbake. Budet er da bindende for budgiver frem til akseptfristens utløp, med mindre budet før denne tid avslås av selger eller budgiver får melding om at eiendommen er solgt til en annen (man bør derfor ikke gi bud på flere eiendommer samtidig dersom man ikke ønsker å kjøpe flere enn en eiendom).
3. Selger står fritt til å forkaste eller akseptere ethvert bud, og er for eksempel ikke forpliktet til å akseptere høyeste bud.
4. Når en aksept av et bud har kommet frem til budgiver innen akseptfristens utløp er det inngått en bindende avtale.
5. Husk at også et eventuelt bud fra selger til kjøper (såkalte "motbud"), avtalerettslig er et bindende tilbud som medfører at det foreligger en avtale om salg av eiendommen dersom budet i rett tid aksepteres av kjøper.

For eiendommen:

Adresse: Orratuo 7
5381 GLESVÆR

Meglerforetak: Aktiv Eiendomsmegling
Saksbehandler: Emil Vetter

Telefon: 979 78 087
E-post: emil.vetter@aktiv.no

Oppdragsnummer:

Undertegnede gir herved følgende bud på ovennevnte eiendom:

Kjøpesum: Kr. _____

Beløp med bokstaver: Kr. _____

+ omkostningert iht. opplysninger i salgsoppgaven

Dette budet er bindende for undertegnede frem til og med den: _____ Kl. _____

Dersom annet ikke er angitt gjelder budet til kl. 15.00 første virkedag etter siste annonserte visning. I forbrukerforhold vil bud med kortere akseptfrist enn til kl. 12.00 første virkedag etter siste annonserte visning ikke bli viderefordlet til selger.

Eventuelle forbehold: _____

Undertegnede er kjent med at selger står fritt til å godta eller forkaste ethvert bud. Likeledes er undertegnede klar over at budet er bindende for budgiver når det er kommet til selgers kunnskap. Handelen er juridisk bindende for begge parter dersom budet aksepteres innen akseptfristen. Undertegnede er kjent med at budjournalen vil bli forelagt kjøper og selger når handel er sluttet.

Ønsket overtakelsesdato: _____

Budet baseres på opplysninger og salgsvilkår som fremkommer av salgsoppgave datert: _____

Kjøpet vil bli finansiert slik:

Låneinstitusjon: _____ Referanse og tlf nr.: _____

Lånt kapital: _____ Kr.: _____

Egenkapital: _____ Kr.: _____

Totalt: _____ Kr.: _____

Egenkapital består av: Salg av nåværende bolig eller fast eiendom Disponibelt kontantbeløp (bankinnskudd)

Jeg gir bud som: Forbruker Ledd i næringsvirksomhet / juridisk person (selskap)

Jeg samtykker til bruk av elektronisk kommunikasjon: Ja Nei

Navn: _____

Navn: _____

Fødselsnr. (11 siffer): _____

Fødselsnr. (11 siffer): _____

Adresse: _____

Adresse: _____

Postnr.: _____ Sted: _____

Postnr.: _____ Sted: _____

Tlf.: _____ E-post: _____

Tlf.: _____ E-post: _____

Dato.: _____ Sign: _____

Dato.: _____ Sign: _____

Kopi av legitimasjon

Kopi av legitimasjon

aktiv.
Tar deg videre