

# Tilstandsrapport

 Boligbygg med flere boenheter

 Lakseveien 2, 3261 LARVIK

 LARVIK kommune

 gnr. 1014, bnr. 38

 Andelsnummer 35

Sum areal alle bygg: BRA: 68 m<sup>2</sup> BRA-i: 54 m<sup>2</sup>



Befaringsdato: 26.09.2024

Rapportdato: 30.09.2024

Oppdragsnr.: 19959-2057

Referansenummer: RT3686

Autorisert foretak: Contaxt AS

Sertifisert Takstingeniør: Petter Christiansen

Vår ref:



**CONTACT**  
KONSULENT & TAKSERINGSTJENESTER



Rapporten kan brukes i inntil ett år etter befaringsdatoen, og kan ikke gjenbrukes ved flere boligsalg i denne perioden. For eiendomsoverdragelser fra 1.1.2024, må selger sørge for at areal i rapporten er oppdatert og følger ny bransjestandard for areal. Skjer det endringer, oppstår skader også videre på boligen, bør du som selger be om oppdatert rapport.

# Norsk takst

Norsk takst er bransjeorganisasjonen for landets bygningssakkyndige og takstforetak, med om lag 1400 sertifiserte medlemmer fordelt på omtrent 1000 bedrifter. I boligomsetningen regnes takstrapportene som et helt avgjørende element i den informasjonen som gjøres tilgjengelig for kjøper. Årlig leverer medlemmene rundt 120.000 slike takster. Det gir unik oversikt over norske boliger, og bidrar til at alle oppdrag kan utføres med utgangspunkt i erfaringsbasert kvalitet.



Det stilles høye krav til utdanning, sertifisering og yrkesetikk. Norsk takst er opptatt av at boligomsetningen skal være trygg, og legger vekt på å opptre uavhengig av andre bransjeaktører. Bygningssakkyndige fakturerer sine tjenester uten hensyn til hvilken pris som oppnås, og skal heller ikke på annen måte ha noen egeninteresse knyttet til handelen.

Uavhengighet og god fagkunnskap har over tid bygget troverdighet og tillit. Både selger og kjøper skal kunne stole på bygningssakkyndiges vurderinger. For tilfeller der det likevel skulle oppstå misnøye med utført arbeid, har vi sammen med Forbrukerrådet etablert en klagenemnd.

Norsk takst har en sentral rolle i utviklingen av norske standarder, regler og profesjonsprinsipper, og representerer bransjen i alle relevante internasjonale fora. Dette sikrer at norske bygningssakkyndige tidlig kan tilpasse seg krav og bransjetrender fra utlandet, samtidig som takseringsfaget får en norsk stemme på verdensbasis. Organisasjonen bidrar i næringspolitisk sammenheng, og har vært en pådriver for å sikre at lover og regler gir trygghet for forbrukerne i boligomsetningen.

## CONTACT AS

Contact AS er et firma som driver med konsulent og takseringstjenester. Firmaet har kontoradresse i Larvik. Viktige faktorer for firmaet er kvalitet, kundetilfredshet, tilgjengelighet og korte respons- og leveringstider. Contact AS ble etablert i 2013 og har god erfaring og kunnskap innenfor bransjen. Firmaet er tilknyttet Norsk Takst og benytter derfor skjematurer og forsikringsordning som Norsk Takst tilbyr sine medlemmer. Firmaet har samarbeid med andre aktører og entreprenører i byggebransjen dersom dette er av ønske. Vi kan utføre det meste innenfor konsulent og takseringstjenester. Dette kan sees på firmaet sin hjemmeside [www.contact.no](http://www.contact.no)

## Rapportansvarlig

Petter Christiansen

[petter@contact.no](mailto:petter@contact.no)

414 91 855



# Dette trenger du å vite om tilstandsrapporten



## Hva er en tilstandsrapport?

En tilstandsrapport beskriver synlige skader/avvik eller tegn på skader/avvik på boligen. Rapporten fremhever vanligvis ikke positive egenskaper ved boligen.



## Hva vurderer en bygningsakkyndig?

Den bygningsakkyndige vurderer boligen ut fra hva man kan forvente av en bygning av samme alder og type. Vurderingen gjøres som regel mot hvordan det var vanlig å bygge og regler som gjaldt da boligen ble oppført (søknadstidspunktet). Forhold som er vanlige for bygningens alder, slik som slitasje etter normal bruk regnes ikke som avvik.



## Hva inneholder tilstandsrapporten?

Den bygningsakkyndige undersøker rom og bygningsdeler slik det kommer frem av [Forskrift til avhendingsloven](#). Tilstandsrapporten inneholder bare avvik som den bygningsakkyndige kan se eller kontrollere med enkle hjelpemidler. Det gjøres ikke nærmere undersøkelser slik som åpning av vegger eller andre bygningsdeler. I vegg mot våtrom og rom under terreng kan det borres et hull for å gjøre enkle undersøkelser slik som fuktsøk.

## Når du kjøper en brukt bolig

Når du kjøper en brukt bolig, er det viktig å være oppmerksom på at dette ikke kan sammenlignes med å kjøpe en ny bolig. Måten boligen ble bygget på kan være annerledes enn i dag. Bygninger svekkes over tid, og utsettes for slitasje blant annet på grunn av bruk og vær og vind. Mange boliger fornyes helt eller delvis, noen i flere omganger, eller det oppføres tilbygg. Særlig for boliger som er pusset opp eller endret, er det viktig å merke seg at fornyelse av overflater ikke nødvendigvis betyr at bygningsdeler under er forbedret.

## Vurdering mot byggeår

Den bygningsakkyndige vil vurdere boligen mot hvordan det var vanlig å bygge og regler som gjaldt da bygningen ble oppført (søknadstidspunktet). Den bygningsakkyndige ser etter avvik som har betydning for og som reduserer boligens funksjon og verdi, og som kommer frem av Forskrift til avhendingslova. Noen rom og bygningsdeler slik som bad og vaskerom, og forhold som gjelder sikkerhet mot brann, rekkverk og trapper osv., vil den bygningsakkyndige vurdere mot dagens regelverk. Etter dagens regelverk vil disse kunne få en tilstandsgrad 2 eller 3 uten at det nødvendigvis er krav om at avviket må utbedres.

## Tilstandsrapporten beskriver ikke hele boligen

### BYGNINGSSAKKYNDIGE SER FOR EKSEMPEL IKKE PÅ (MED MINDRE BYGNINGSDELEN ER NEVNT I RAPPORTEN)

- vanlig slitasje og normal vedlikeholdstilstand
- bagatellmessige forhold som ikke påvirker bygningens bruk eller verdi vesentlig
- etasjeskillere
- tilleggsbygg slik som garasje, bod, anneks, naust også videre
- utvendige trapper
- støttemurer
- skjulte installasjoner
- installasjoner utenfor bygningen
- full funksjonstesting av el- og VVS-installasjoner
- geologiske forhold og bygningens plassering på grunnen
- bygningens planløsning
- bygningens innredning
- løsløre slik som hvitevarer
- utendørs svømmebasseng og pumpeanlegg
- bygningens estetikk og arkitektur
- bygningens lovlighet (bortsett fra bruksendringer, brannceller og forhold som åpenbart kan påvirke helse, miljø og sikkerhet)
- fellesarealer (med mindre boligeier har vedlikeholdsplikt for fellesarealer og dette er kjent for bygningsakkyndig, eller fellesarealet har en særlig tilknytning til boligen).

© iVerdi 2023 © Norsk takst 2023

Malen til denne rapporten, inkludert standardtekstene fra Norsk takst, er vernet etter åndsverkloven og kan kun benyttes av medlemsforetakene i Norsk takst og av takstingeniører som er sertifisert i slikt foretak, samt av kunder hos iVerdi og studenter hos NEAK. For andre aktører er eksemplarframstilling av malen og standardtekster, som utskrift og annen kopiering til bruk som grunnlag for tilsvarende rapporter, bare tillatt når det er hjemlet i lov (kopiering til privat bruk, sitat o.l.) eller avtale med Norsk Takst ([Forside](#)) eller iVerdi ([Hjem-iVerdi](#)).

Utnyttelse i strid med lov eller avtale kan medføre erstatnings- og straffansvar.

# Dette trenger du å vite om tilstandsrapporten

## Tilstanden vurderes med ulike tilstandsgrader

Tilstanden gir uttrykk for en gitt forventet tilstand, blant annet vurdert ut fra alder og normal bruk. Ved Tilstandsgrad 0 (TG0) og Tilstandsgrad 1 (TG1) gir den bygningssakkyndige normalt ingen begrunnelse for valg av tilstandsgrad. Grunnen er at bygningen eller bygningsdelen da bare har normal slitasje. Ved skjulte konstruksjoner kan alder alene avgjøre tilstandsgrad. Når bygningssakkyndige anbefaler tiltak, for eksempel utbedringer, må brukeren av rapporten vurdere om tiltakene er nødvendige og lønnsomme. Når den bygningssakkyndige velger tilstandsgrad, baseres vurderingen på faste kriterier som følger av gjeldende bransjestandard for Teknisk tilstandsanalyse ved omsetning av bolig og Forskrift til avhendingslova.

! TG 0

### TILSTANDSGRAD 0, TG0: INGEN AVVIK

Bygningsdelen skal være tilnærmet ny, ikke vise tegn på slitasje og det skal være lagt frem dokumentasjon på faglig god utførelse. Det er ingen merknader til delen.

! TG 1

### TILSTANDSGRAD 1, TG1: MINDRE AVVIK

Bygningsdelen skal bare ha normal slitasje, og straktiltak skal ikke anses som nødvendig. Graden kan også brukes når delen er ny, men der dokumentasjon på faglig god utførelse mangler.

! TG 2

### TILSTANDSGRAD 2, TG2: VESENTLIGE AVVIK OG MINDRE AVVIK SOM ETTER NS 3600 GIR TG 2

Bygningsdelen skal enten ha feil utførelse, en skade eller symptomer på skade, sterk slitasje eller nedsatt funksjon. Graden gis når bygningsdelen trenger vedlikehold eller tiltak i nær fremtid. Graden skal også brukes når delen er gammel og det er grunn til å varsle om faren for skader på grunn av alderen, eller når det er grunn til å overvåke delen spesielt på grunn av fare for større skader eller følgeskader.

Ved avvik som ikke krever umiddelbare tiltak (ingen umiddelbar kostnad) så blir TG2 markert med en lysere farge.

! TG 3

### TILSTANDSGRAD 3, TG3: STORE ELLER ALVORLIGE AVVIK

Denne tilstandsgraden brukes ved kraftige tegn på forhold som man må regne med trenger utbedring straks eller innen kort tid. Det er påvist funksjonssvikt eller sammenbrudd.

- TG IU

### IKKE UNDERSØKT/IKKE TILGJENGELIG FOR UNDERSØKELSE

Det kan være avvik/skader som ikke er avdekket.

## Hva er et anslag på utbedringskostnad?

Hva det vil koste å utbedre rom eller bygningsdeler, er et forsiktig anslag basert på nåværende kvalitet, registrert avvik og angitte tiltak i rapporten. Anslaget er gitt på generelt grunnlag og må ikke forveksles med et pristilbud fra en håndverker. Det kan foreligge avvik og tiltak som ikke kommer frem av rapporten. Utbedringskostnad avhenger blant annet av personlige valg av og markedspris på materialer og tjenesteyter.

I rapporten skal det settes anslag for utbedringskostnad for TG3, og slikt anslag kan også gis ved TG2.



# Beskrivelse av eiendommen

## TILSTAND:

Leilighet med varierende tilstand og standard. Se rapport for mer informasjon.

Det er blitt utført noe oppussing/renovering de senere år.

Det er bl.a:

- 2021 - Ny vedovn
- 2020 - Renoveret bad
- 2019 - Nye vinduer
- 2012 - Pusset opp kjøkken
- 2004 - Ny balkongdør

- \* Nyere ytterdør
- \* Nyere røropplegg
- \* Nyere vv-tanker

## BYGGEMETODE:

Det er støpt dekke i kjeller. Grunnmur av støpt betong som er malt på utvendige fasader. Veggkonstruksjoner av standard trekonstruksjoner/reisverk, det er stående kledning på fasader. Takkonstruksjon med saltak, det er takstein som tekking.

## OPPVARMING:

- \* Elektriske varmekabler på bad
- \* Vedovn i stue
- \* Panelovn

## BYGGETEGNINGER, BRANNCELLER OG KRAV FOR ROM TIL VARIG OPPHOLD:

- \* Ikke noe avvik/kommentarer ihht. dette.

## Boligbygg med flere boenheter - Byggeår: 1960

### UTVENDIG

[Gå til side](#)

Det er montert følgende vinduer.

- \* Toppsving vinduer

Det ble observert vinduer med 3-lags glass fra 2019. Normal slitasje.

Det er montert følgende dører.

- \* Balkongdør i stue
- \* Ytterdør i entre

Det ble observert dører av nyere dato. Balkongdør er fra 2004. Normal slitasje.

Overbygd terrasse med følgende utførelse, beliggenhet og størrelse:

Areal: ca. 9 m<sup>2</sup>

Adkomst fra/til: Den har adkomst fra stue og til hage

Oppført i: Den er oppført i trekonstruksjoner

Høyde på rekkverk: ca. 87 cm.

Normal slitasje.

### INNENDIG

[Gå til side](#)

På innvendige overflater er det benyttet:

Gulv: Laminat

Vegger: Malte flater

Himling: Malte flater og tak-ess plater

Konstruksjonen er lukket, men etasjeskiller antas å være bygd opp i tradisjonelt bjelkelag i tre med bærende gulvbord eller plater, samt himlet med plater eller panel.

Det ble foretatt stikkmålinger med krysslaser.

Det er målt følgende:

Avstand på ca. 2 meter = over 10 mm skjevheter

Gjennom hele rom = over 15 mm skjevheter

Det er ikke foretatt radonmålinger.

Bygget er ikke utført med radonsperre ihht. byggeår.

Bygget ligger i et område med moderat til lav aktsomhet.

Pipestokk av lettklinker fra byggeår.

Feieluke ble observert i kjeller.

Det er montert ildsted av typen lukket vedovn i stue. Den er ny i 2021 i følge selger.

Siste dato for tilsyn: Ukjent

Innerdører av typen lettdører. Normal slitasje.

Det er bod på loft som tilhører leilighet. Den er ikke med i arealoppsett pga. lav takhøyde. Det settes ingen TG på dette.

Det er 2 stk. boder på 4,1 og 9,5 m<sup>2</sup> i kjeller som tilhører leilighet. Det settes ingen TG på dette.

Felles vaskerom i kjeller. Det settes ingen TG på dette.

### VÅTROM

[Gå til side](#)

# Beskrivelse av eiendommen

Bad ligger med tilkomst fra entre. Det er renoveret i 2020.

Vegger: Flis  
Himling: MDF panel  
Downlights: Nei  
Gulv: Flis

Varme i gulv: Ja, varmekabler  
Fall på gulv mot sluk: Ja  
1:100 fall på gulv i rommet: Ja  
Membran oppkant v/dør og er den 15 mm: Høy oppkant, ukjent ihht. membran oppkant  
Høydeforskjell mellom topp membran v/dør og topp slukrist: over 25 mm. dersom membran oppkant

Plastsluk. Det ble ikke observert membran under klemring i sluk. Mulig benyttet smøremembran og at dette ikke er synlig i sluk. Av installasjoner finnes vegghengt toalett, dusjkabinett, rør i rør skap og innredning/vask. For det meste normal slitasje. Skjevheter på innredning m/vask, dette settes alene til TG2. Elektrisk styrt vifte. Det er tilluft v/dør.

Det er ikke foretatt hulltaking da det ikke er fysisk mulig pga. tilleggende konstruksjoner. Røropplegg ligger vendt mot kjøkken. Det ble ikke observert tegn til fukt v/bruk av fuktmåler i rommet.

## KJØKKEN

[Gå til side](#)

Kjøkken ligger med tilkomst fra entre. Det er pusset opp i 2012 i følge selger.

Gulv: Laminat  
Varme i gulv: Nei  
Vegger: Malte flater og fliser  
Himling: Malte flater  
Downlights: Nei  
Innredning/skap: MDF/spon/kryssfiner med profilerte fronter  
Benkeplate: Foliert spon/MDF plate  
Merke: IKEA

Innredningen og overflater med normal overflateslitasje. Det er montert innebygde enheter som oppvaskmaskin, stekeovn, kjøll/fryseskap og platetopp. Det ble ikke registrert fukt i typiske fuktutsatte steder som oppvaskbenk, oppvaskmaskin eller kjøleskap. Det er ikke flyttet på innredninger eller utstyr. Det er montert vannføler i benkeskap. Det er montert en vifte på kjøkken. Den har avtrekk ut av rommet.

## TEKNISKE INSTALLASJONER

[Gå til side](#)

Det er montert plastrør og rør i rør system i leiligheten. Fordeler skap er plassert på bad/vaskerom. Det er av nyere dato. Avløpsrør av støpejern/soil av nyere dato. Det er montert naturlig avtrekk med ventiler i diverse oppholdsrom. VV-tanker på ca. 300 liter av nyere dato. De står plassert på vaskerom i kjeller. Det er sluk i rommet. Det er montert calling anlegg m/døråpner i leiligheten.

## El-skap:

Plassering: Felles gang 1 etg.  
Alder: Ukjent  
Merkede kurser: Ja  
Automat sikringer: Ja  
Skru sikringer: Nei  
Hovedsikring: 63A på sikring (50A i oversikt)  
Målernummer: Se bilde

Varmekabler:  
Bad

Downlights:  
Nei

El-opplegg:  
Er av forskjellig alder

El-kontroll:  
Ukjent

Brannslukningsutstyr: Ja, neste service må utføres i 2024

Røykvarslere: Ja  
Sprinkelanlegg: Nei  
Brannslange: Nei  
Utstyr og varslere er ikke funksjonstestet.  
Røykvarsler er ikke tilkoblet strømnettet.

[Gå til side](#)

## TOMTEFORHOLD

Mulighet for marin leire er stor  
Bygningen ligger i et aktsomhetsområde for flom.

## Arealer

[Gå til side](#)

## Forutsetninger og vedlegg

[Gå til side](#)

# Beskrivelse av eiendommen

## Lovlighet

[Gå til side](#)

### **Boligbygg med flere boenheter**

- Det foreligger godkjente og byggemeldte tegninger, som stemmer med dagens bruk

Tegninger er sett av undertegnede takstingeniør. De stemmer med dagens planløsning/dagens bruk.

# Sammendrag av boligens tilstand

## Fordeling av tilstandsgrader

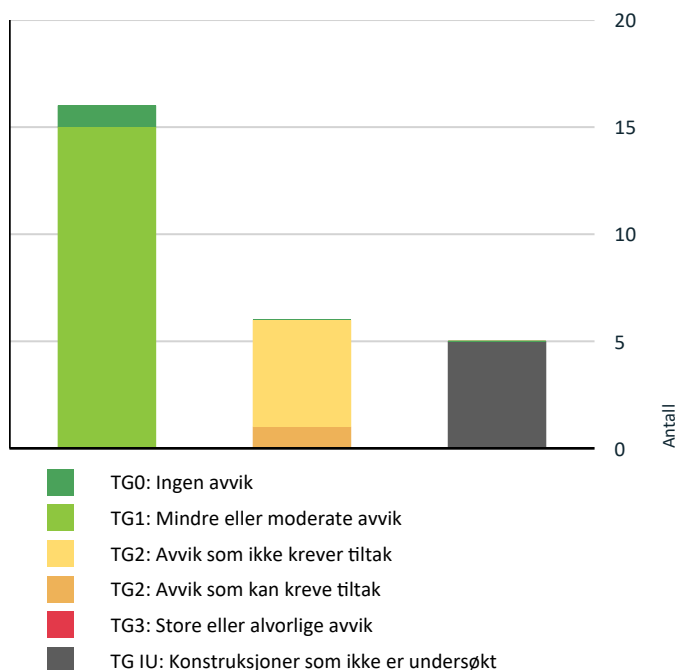

Vil du vite mer om tilstandsgrader? Se side 4.

## Anslag på utbedringskostnad

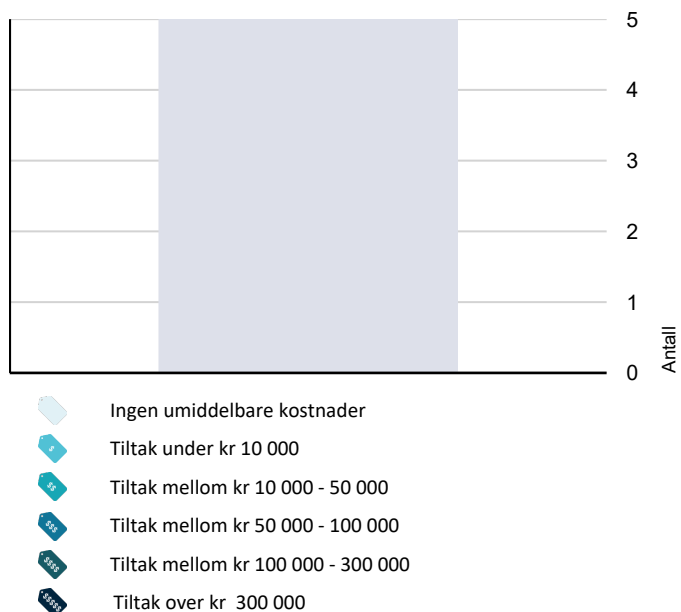

Hva er anslag på utbedringskostnad? Se side 4.

## Oppsummering av avvik

Vil du vite mer? Se på rommet eller bygningsdelen senere i rapporten.

### Boligbygg med flere boenheter

#### ! TG IU KONSTRUKSJONER SOM IKKE ER UNDERSØKT

- ! Innvendig > Andre innvendige forhold [Gå til side](#)
- ! Innvendig > Andre innvendige forhold - 2 - 3 [Gå til side](#)
- ! Innvendig > Andre innvendige forhold - 2 [Gå til side](#)
- ! Våtrom > 1 Etasje > Bad > Tilliggende konstruksjoner våtrom [Gå til side](#)
- ! Tomteforhold > Andre tomteforhold [Gå til side](#)

#### ! TG 2 AVVIK SOM KAN KREVE TILTAK

- ! Innvendig > Overflater [Gå til side](#)

#### ! TG 2 AVVIK SOM IKKE KREVER UMIDDELBARE TILTAK

- ! Utvendig > Balkonger, terrasser og rom under balkonger [Gå til side](#)
- ! Innvendig > Etasjeskille/gulv mot grunn [Gå til side](#)
- ! Innvendig > Radon [Gå til side](#)
- ! Våtrom > 1 Etasje > Bad > Sluk, membran og tettesjikt [Gå til side](#)
- ! Kjøkken > 1 Etasje > Kjøkken > Overflater og innredning [Gå til side](#)



# Tilstandsrapport

## BOLIGBYGG MED FLERE BOENHETER

### Byggeår

1960

### Kommentar

Informasjon fra Eiendomsverdi

### Anvendelse

Leilighet beliggende i 1 etg.

### Standard

Leilighet med varierende standard. Se nærmere beskrivelse under konstruksjoner.

### Vedlikehold

Leilighet med varierende vedlikehold. Se nærmere beskrivelse under konstruksjoner.

## UTVENDIG

### TG 1 Vinduer

Det er utført stikktakninger på vinduer ihht. lukkemekanisme, slitasje, fukt og annen form for skader.

Det er montert følgende vinduer.

\* Toppsving vinduer

Det ble observert vinduer med 3-lags glass fra 2019. Normal slitasje.

Årstall: 2019

Kilde: Produksjonsår på produkt

### TG 1 Dører

Det er utført stikktakninger på dører ihht. lukkemekanisme, slitasje, fukt og annen form for skader.

Det er montert følgende dører.

\* Balkongdør i stue

\* Ytterdør i entre

Det ble observert dører av nyere dato. Balkongdør er fra 2004. Normal slitasje.

### TG 2 Balkonger, terrasser og rom under balkonger

Overbygd terrasse med følgende utførelse, beliggenhet og størrelse:

Areal: ca. 9 m<sup>2</sup>

Adkomst fra/til: Den har adkomst fra stue og til hage

Oppført i: Den er oppført i trekonstruksjoner

Høyde på rekkverk: ca. 87 cm.

Normal slitasje.

#### Vurdering av avvik:

- Rekkverket er for lavt i forhold til dagens krav til rekkverkshøyder.

#### Konsekvens/tiltak

- Det er ikke krav om utbedring av rekkverkshøyde opp til dagens forskriftskrav.

**Kostnadsestimat: Ingen umiddelbar kostnad**



## INNENDIG

### TG 2 Overflater

Dette punktet beskriver de rom som ikke er nevnt i egne punkt (f.eks. stue, soverom, entre, gang osv.)

Innvendige overflater er kontrollert med de begrensninger et møblert hjem medfører. Det er ikke flyttet på innredninger, faste installasjoner eller lagrede gjenstander.

På innvendige overflater er det benyttet:

Gulv: Laminat

Vegger: Malte flater

Himling: Malte flater og tak-ess plater

#### Vurdering av avvik:

- Overflater har en del slitasjegrad utover det en kan forvente.
- Det er påvist andre avvik:

Stedvis noe gliper mellom laminat skjøter

Merker himling på soverom (trekte tak)

Synlige skjøter himling entre

Synlige spiker/skruehoder og sprekker på vegger i stue

#### Konsekvens/tiltak

- Overflater må utbedres eller skiftes.
- Det må foretas tiltak for å lukke avviket.

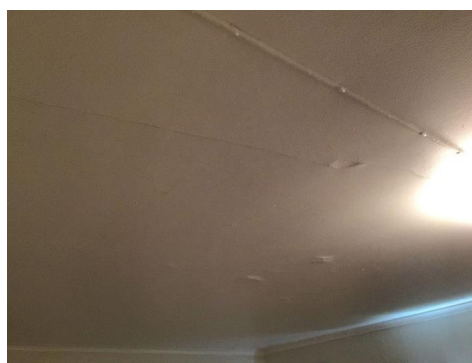

# Tilstandsrapport



## TG 2 Etasjeskille/gulv mot grunn

Konstruksjonen er lukket, men etasjeskiller antas å være bygd opp i tradisjonelt bjelkelag i tre med bærende gulvbord eller plater, samt himlet med plater eller panel.

Det ble foretatt stikkmålinger med krysslaser.  
Det er målt følgende:

Avstand på ca. 2 meter = over 10 mm skjevheter  
Gjennom hele rom = over 15 mm skjevheter

### Vurdering av avvik:

- Målt høydeforskjell på mellom 10 - 20 mm innenfor en lengde på 2 meter. Tilstandsgrad 2 gis med bakgrunn i standardens krav til godkjente måleavvik.
- Målt høydeforskjell på over 15 mm gjennom hele rommet. Tilstandsgrad 2 gis med bakgrunn i standardens krav til godkjente måleavvik.

### Konsekvens/tiltak

- For å få tilstandsgrad 0 eller 1 må høydeforskjeller rettes opp. Det vil imidlertid sjelden være økonomisk rasjonelt som et enkeltstående tiltak i en bolig som dette. Dersom boligen en gang skal renoveres, kan man vurdere slike tiltak.

**Kostnadsestimat: Ingen umiddelbar kostnad**

## TG 2 Radon

Det er ikke foretatt radonmålinger.  
Bygget er ikke utført med radonsperre ihht. byggeår.  
Bygget ligger i et område med moderat til lav aktsomhet.

### Vurdering av avvik:

- Det er ikke foretatt radonmålinger, og bygget er heller ikke utført med radonsperre.

### Konsekvens/tiltak

- Det bør gjennomføres radonmålinger.

**Kostnadsestimat: Ingen umiddelbar kostnad**

## TG 1 Pipe og ildsted

Pipestokk av lettklinker fra byggeår.

Feieluke ble observert i kjeller.

Det er montert ildsted av typen lukket vedovn i stue. Den er ny i 2021 i følge selger.

Siste dato for tilsyn: Ukjent



## TG 1 Innvendige dører

Innerdører av typen lettdører. Normal slitasje.

## TG IU Andre innvendige forhold

Det er bod på loft som tilhører leilighet. Den er ikke med i arealoppsett pga. lav takhøyde. Det settes ingen TG på dette.



## TG IU Andre innvendige forhold - 2 - 3

# Tilstandsrapport

Felles vaskerom i kjeller. Det settes ingen TG på dette.



## ! TG IU Andre innvendige forhold - 2

Det er 2 stk. boder på 4,1 og 9,5 m<sup>2</sup> i kjeller som tilhører leilighet. Det settes ingen TG på dette.



## VÅTROM

### 1 ETASJE > BAD

#### Generell

Bad ligger med tilkomst fra entre. Det er renovert i 2020.

Årstall: 2020 Kilde: Eier



### 1 ETASJE > BAD

#### ! TG I Overflater vegger og himling

Vegger: Flis  
Himling: MDF panel  
Downlights: Nei

Normal slitasje.

Årstall: 2020

### 1 ETASJE > BAD

#### ! TG I Overflater Gulv

Gulv: Flis  
Varme i gulv: Ja, varmekabler  
Fall på gulv mot sluk: Ja  
1:100 fall på gulv i rommet: Ja  
Membran oppkant v/dør og er den 15 mm: Høy oppkant, ukjent ihht. membran oppkant  
Høydeforskjell mellom topp membran v/dør og topp slukrist: over 25 mm. dersom membran oppkant  
Slitasje: Normal

Årstall: 2020 Kilde: Eier

### 1 ETASJE > BAD

#### ! TG 2 Sluk, membran og tettesjikt

Plastsluk. Det ble ikke observert membran under klemring i sluk. Mulig benyttet smøremembran og at dette ikke er synlig i sluk.

Årstall: 2020 Kilde: Eier

#### Vurdering av avvik:

- Det kan ikke konstateres synlig bruk av membran/tettesjikt på våtrommet.

#### Konsekvens/tiltak

- Det må gjøres nærmere undersøkelser.

Kostnadsestimat: Ingen umiddelbar kostnad

# Tilstandsrapport



## 1 ETASJE > BAD

### TG 1 Sanitærutstyr og innredning

Av installasjoner finnes vegghengt toalett, dusjkabinett, rør i rør skap og innredning/vask. For det meste normal slitasje. Skjevheter på innredning m/vask, dette settes alene til TG2.

**Årstall:** 2020 **Kilde:** Eier

## 1 ETASJE > BAD

### TG 1 Ventilasjon

Elektrisk styrt vifte. Det er tilluft v/dør.

**Årstall:** 2020 **Kilde:** Eier

## 1 ETASJE > BAD

### TG IU Tilliggende konstruksjoner våtrom

Det er ikke foretatt hulltaking da det ikke er fysisk mulig pga. tilliggende konstruksjoner. Rørpropp ligger vendt mot kjøkken. Det ble ikke observert tegn til fukt v/bruk av fuktmåler i rommet.

## KJØKKEN

## 1 ETASJE > KJØKKEN

### TG 2 Overflater og innredning

Kjøkkenet ligger med tilkomst fra entre. Det er pusset opp i 2012 i følge selger.

Gulv: Laminat  
Varme i gulv: Nei  
Vegger: Malte flater og fliser  
Himling: Malte flater  
Downlights: Nei  
Innredning/skap: MDF/spon/kryssfiner med profilerte fronter  
Benkeplate: Foliert spon/MDF plate  
Merke: IKEA

Innredningen og overflater med normal overflateslitasje. Det er montert innebygde enheter som oppvaskmaskin, stekeovn, kjøøl/fryseskap og platetopp. Det ble ikke registrert fukt i typiske fuktutsatte steder som oppvaskbenk, oppvaskmaskin eller kjøleskap. Det er ikke flyttet på innredninger eller utstyr. Det er montert vannføler i benkeskap.

**Årstall:** 2012 **Kilde:** Eier

#### Vurdering av avvik:

- Det er ikke montert komfyrvakt i kjøkkenet som er krav på dette kjøkkenet ut ifra alder.

#### Konsekvens/tiltak

- Komfyrvakt må monteres.

**Kostnadsestimat:** Ingen umiddelbar kostnad

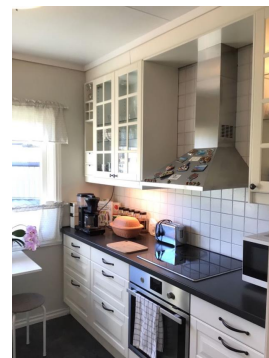

## 1 ETASJE > KJØKKEN

### TG 1 Avtrekk

Det er montert en vifte på kjøkkenet. Den har avtrekk ut av rommet.

**Årstall:** 2012 **Kilde:** Eier

# Tilstandsrapport



## TEKNISKE INSTALLASJONER

### TG 1 Vannledninger

Det er montert plastrør og rør i rør system i leiligheten. Fordeler skap er plassert på bad/vaskerom. Det er av nyere dato.



### TG 1 Avløpsrør

Avløpsrør av støpejern/soil av nyere dato.

### TG 1 Ventilasjon

Det er montert naturlig avtrekk med ventiler i diverse oppholdsrom.

### TG 1 Varmtvannstank

VV-tanker på ca. 300 liter av nyere dato. De står plassert på vaskerom i kjeller. Det er sluk i rommet.



### TG 1 Andre installasjoner

Det er montert calling anlegg m/døråpner i leiligheten.



### TG 1 Elektrisk anlegg

*Dette er en forenklet kontroll begrenset til de spørsmål og undersøkelser som forskrift til avhendingslova (tryggere bolighandel) § 2-18 inneholder. Dette kan ikke sammenlignes med en kontroll utført av offentlig myndighet (Det lokale eltilsyn) eller registrert elektrovirksomhet, og en bygningssakkyndig har verken kompetanse eller lov til å foreta en slik kontroll.*

*Tilstandsgraden er vurdert ut fra den forenklete og begrensede kontrollen som forskriften inneholder. El-anlegget kan ha feil og mangler som en slik forenklet undersøkelse ikke vil avdekke. Vær derfor oppmerksom på denne risikoen, og søk videre veiledning eller få en fullstendig kontroll utført av registrert elektrovirksomhet.*



# Tilstandsrapport

## El-skap:

Plassering: Felles gang 1 etg.

Alder: Ukjent

Merkede kurser: Ja

Automat sikringer: Ja

Skru sikringer: Nei

Hovedsikring: 63A på sikring (50A i oversikt)

Målernummer: Se bilde

Varmekabler:

Bad

Downlights:

Nei

El-opplegg:

Er av forskjellig alder

El-kontroll:

Ukjent

1. Foreligger det eltilsynsrapport de siste 5 år, og det er ikke foretatt arbeid på anlegget etter denne, utenom retting av eventuelle avvik i eltilsynsrapport (dvs en el-tilsynsrapport uten avvik)?

**Nei**

## Spørsmål til eier

2. Når ble det elektriske anlegget installert eller sist gang totalt rehabilitert (årstall)? Med totalt rehabilitert menes fullstendig utskiftet anlegg fra inntakssikring og videre.  
**Ukjent**
3. Er alle elektriske arbeider/anlegg i boligen utført av en registrert elektroinstallasjonsvirksomhet?  
**Ukjent**
4. Foreligger det kontrollrapport fra offentlig myndighet – Det Lokale Eltilsyn (DLE) eller eventuelt andre tilsvarende kontrollinstanser med avvik som ikke er utbedret eller kontrollen er over 5 år?  
**Nei**
5. Forekommer det ofte at sikringene løses ut?  
**Nei**
6. Har det vært brann, branntilløp eller varmgang (for eksempel termiske skader på deksler, kontaktpunkter eller lignende) i boligens elektriske anlegg?  
**Nei**

## Generelt om anlegget

7. Er det tegn til at det har vært termiske skader (tegn på varmgang) på kabler, brytere, downlights, stikkontakter og elektrisk utstyr? Sjekk samtidig tilstanden på elektrisk tilkobling av varmtvannsbereder, jampfør eget punkt under varmtvannstank  
**Nei**
8. Er der synlig defekter på kabler eller er disse ikke tilstrekkelig festet?  
**Nei**

## Inntak og sikringskap

9. Er det tegn på at kabelinnføringer og hull i inntak og sikringskap ikke er tette, så langt dette er mulig å sjekke uten å fjerne kapslinger?  
**Nei**
10. Finnes det kursfortegnelse, og er den i samsvar med antall sikringer?  
**Ja**

11. Foreta en helhetsvurdering av det elektriske anlegget, dets alder, allmenne tilstand og fare for liv og helse. Bør det elektriske anlegget ha en utvidet el-kontroll?  
**Nei**

12. Eksisterer det samsvarserklæring?  
**Ja**

## Generell kommentar

Det står 63A på sikring i el-skap, mens på oversikt står det 50A



## TG 0 Branntekniske forhold

*Dette er en forenklet kontroll begrenset til de spørsmål som fremkommer under. Tilstandsgraden er basert på retningslinjer til disse spørsmålene i bransjestandarden NS3600. Dette kan ikke sammenlignes med en fullstendig kontroll av branntekniske forhold av offentlig myndighet, eller en vurdering av boligens branntekniske forhold eller prosjektering fra en rådgiver med spesialkompetanse. En bygningssakkyndig har verken kompetanse til å gi slik veiledning eller lov til å foreta en slik kontroll.*

*Tilstandsgraden er vurdert ut fra den forenklete og begrensede kontrollen. Det kan være feil og mangler om branntekniske forhold som en slik forenklet undersøkelse ikke vil avdekke. Vær derfor oppmerksom på denne risikoen, og søk videre veiledning eller rådgivning.*

Brannslukningsutstyr: Ja, neste service må utføres i 2024

Røykvarslere: Ja

Sprinkelanlegg: Nei

Brannslange: Nei

Utstyr og varslere er ikke funksjonstestet.

Røykvarslere er ikke tilkoblet strømnettet.

# Tilstandsrapport

1. Er det mangler for brannslukningsutstyr i boligen iht. forskriftskrav på søknadstidspunktet, men minst Byggeforskrift 1985?  
**Nei**
2. Er det skader på brannslukkingsutstyr eller er apparatet eldre enn 10 år?  
**Nei**
3. Er det mangler på røykvarsler i boligen iht. forskriftskrav på søknadstidspunktet, men minst Byggeforskrift 1985?  
**Nei**
4. Er det skader på røykvarslere?  
**Nei**



## TOMTEFORHOLD

### Byggegrunn

Mulighet for marin leire er stor

### TG IU Andre tomteforhold

Bygningen ligger i et aktsomhetsområde for flom.

# Arealer, byggetegninger og brannceller

Standard gjeldende fra 01.01.2024

Arealmålinger og arealoppsett er basert på Norsk standard 3940:2023 Areal- og volum-beregninger av bygninger. Arealet gjelder for tidspunktet da boligen ble målt

## Hva er måleverdig areal?

Arealet i rommet må ha minst 1,90 m fri høyde over gulvet og minst bredde på 0,60 m. Et loft med skråtak vil for eksempel bare få registrert målbart areal der høyden er minst 1,90 m og bredden minst 0,60 m. Rommet må ha dør eller luke, og gangbart gulv.

## Hva er bruksareal?

**BRA = BRA-i + BRA-e + BRA-b**

Bruksarealet for bygningen er bruttoarealet minus arealet som opptas av yttervegger.

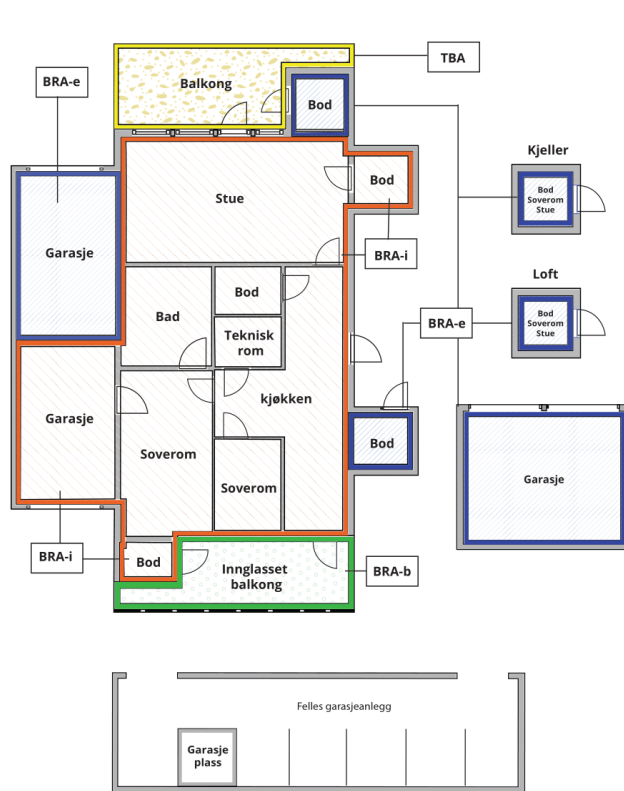

Carport og/eller garasjeplass i felles garasjeanlegg er ikke måleverdig areal

Internt bruksareal (BRA-i)	Arealet innenfor boenheten(e)
Eksternt bruksareal (BRA-e)	Arealet av alle rom utenfor boenheten(e) og som tilhører denne, slik som for eksempel bod
Innglasset balkong mv (BRA-b)	Arealet av innglasset balkong, veranda eller altan når denne er tilknyttet boenheten(e)
Terrasse- og balkongareal (TBA)	Arealet av terrasser, åpne balkonger og åpen altan tilknyttet boenheten(e)

Gulvareal (GUA)

Er sum av BRA (bruksareal) og ALH (areal med lav takhøyde).

Areal med lav takhøyde (ALH) er ikke måleverdig areal, som skyldes skråtak og lav himlingshøyde.

GUA kan opplyses i markedsføring der det er aktuelt for den konkrete boligen og kun sammen med BRA-i, for eksempel der gulvflaten har en verdi og har funksjon ved møblering og bruk av rommene. Ikke innredet areal som kaldloft, måles og oppgis normalt ikke.

## Arealet kan ikke alltid fastsettes nøyaktig

Areal kan være komplisert eller umulig å måle opp nøyaktig fordi det er vanskelig å fastslå tykkelsen på innervegger, skjevheter i og utforming av bygningskonstruksjoner som karnapp, buer og vinkler som ikke er rette, åpne rom over flere etasjer og så videre.

Eiendommens markedsverdi kan ikke baseres på en matematisk beregning basert på antall kvadratmeter opplyst i rapporten. Opplysninger om areal kan altså ikke alene benyttes for å beregne eiendommens verdi.

## Den bygningsfaglige kan avdekke eventuelle bruksendringer og avvik i branncelleinndeling

Den bygningsfaglige ser på byggetegninger hvis de er tilgjengelige og dette er en del av oppdraget, og vurderer bruken av boligen opp mot tegningene. Hvis den bygningsfaglige avdekker at en bolig ikke ser ut til å være delt opp i brannceller etter kravene i byggeteknisk forskrift på befaringstidspunktet, skal det opplyses om dette.

Reglene om bruksendring og brannceller kan være kompliserte. Søk videre faglige råd om rapporten ikke gir deg svar. Den bygningsfaglige kan ikke vurdere og svare på alle spørsmål, og kan heller ikke vite om kommunen kan gi unntak for kravene som gjelder. [Vil du vite mer?](#)

## Om brannceller

En branncelle er hele eller avgrensede deler av en bygning hvor en brann fritt kan utvikle seg uten at den kan spre seg til andre bygninger eller andre deler av bygningen i løpet av en fastsatt tid.

## Om bruksendring

Bruksendring er å endre bruken av et rom fra en tillatt bruk til en annen. Dette kan kreve søknad og tillatelse, for eksempel hvis du endrer et rom fra bod til soverom eller arbeidsrom, eller hvis du endrer en bolig til to separate boliger.

Rom for varig opphold har krav til takhøyde, romstørrelse, rømningsvei og lysforhold som må være oppfylt. Du kan søke kommunen om unntak for kravene, men kan ikke regne med å få unntak for krav som går på helse og sikkerhet, for eksempel krav til rømningsvei.

Bruksendring som krever godkjenning, og som ikke er søkt bruksendret, er ulovlig. Kommunen kan etter plan- og bygningsloven kapittel 32 forfølge overtredelser. Kommunen kan pålegge deg å avslutte den ulovlige bruken, eventuelt å rette eller tilbakeføre rommet til godkjent bruk.



# Arealer

## Boligbygg med flere boenheter

### Ny arealstandard

Etasje	Bruksareal BRA m <sup>2</sup>			SUM	Terrasse- og balkongareal (TBA)
	Internt bruksareal (BRA-i)	Eksternt bruksareal (BRA-e)	Innglasset balkong (BRA-b)		
1 Etasje	54			54	9
Kjeller		14		14	
<b>SUM</b>	<b>54</b>	<b>14</b>			<b>9</b>
<b>SUM BRA</b>	<b>68</b>				

### Romfordeling

Etasje	Internt bruksareal (BRA-i)	Eksternt bruksareal (BRA-e)	Innglasset balkong (BRA-b)
1 Etasje	Entré , Bad , Kjøkken , Soverom , Stue		
Kjeller		Bod , Bod 2	

### Kommentar

Summen av de beskrevne arealer vil ikke tilsvare arealer som er opplyst under posten areal, dette fordi desimal arealer ikke medberregnes osv. Dette følges beregningsregler i Norsk Standard.

Samtlige rom er målt og står beskrevet under, målene er satt i m2.

1 ETG:  
Entre: 6,7  
Bad: 3,6  
Kjøkken: 7,1  
Soverom: 12,0  
Stue: 20,3

KJELLER:  
Bod 1: 4,1 (s-rom og BRA-E)  
Bod 2: 9,5 (s-rom og BRA-E)

### Lovlighet

#### Byggetegninger

Det foreligger godkjente og byggemeldte tegninger, som stemmer med dagens bruk

*Kommentar:* Tegninger er sett av undertegnede takstingeniør. De stemmer med dagens planløsning/dagens bruk.

### Brannceller

Er det påvist synlige tegn på avvik i branncelleinndeling ut ifra dagens byggeteknisk forskrift?

Ja  Nei

### Nyere håndverkstjenester

Er det ifølge eier utført håndverkstjenester på boligen siste 5 år?

Ja  Nei

*Kommentar:* Se rapport for nærmere beskrivelse

### Krav for rom til varig opphold

Er det påvist avvik i forhold til rømningsvei, dagslysflate eller takhøyde?

Ja  Nei

*Kommentar:*

## Total fordeling mellom P-ROM og S-ROM

Tabellen under viser fordelingen av P-ROM og S-ROM etter veiledningen til NS 3940: 2012. Dette er til informasjon og til sammenligning. Tallene er omtrentlige, kan avvike fra faktiske målinger og er ikke juridisk bindende

	P-ROM( m2)	S-ROM( m2)
Boligbygg med flere boenheter	54	14

# Befarings - og eiendomsopplysninger

## Befaring

Dato	Til stede	Rolle
26.9.2024	Petter Christiansen	Takstingeniør
	Trond Breibyhaugen	Kunde

## Matrikkeldata

Kommune	gnr.	bnr.	fnr.	snr.	Areal	Kilde	Eieforhold
3909 LARVIK	1014	38		0	1467 m <sup>2</sup>	BEREGNET AREAL (Ambita)	Eiet

### Adresse

Lakseveien 2

### Hjemmelshaver

Skreppestad Borettslag

## Andelsobjekt

Boligselskap	Org.nr.	Leil. nr.	Forretningsfører	Eier av adkomstdokumenter
/SKREPPESTAD BORETTSLAG	953360977			Breibyhaugen Trond

## Innskudd, pålydende mm

### Andelsnummer

35

## Eiendomsopplysninger

### Beliggenhet

Leilighet i 6-manns bolig fra 1960, beliggende i et barnevennlig og rolig område på Skreppestad. Det er bl.a. kort avstand til offentlig transport, barnehage, skole, dagligvare og fine naturområder. Det er ca. 2-4 km til strender, indre havn m/kulturhus, idrettsanlegg og Larvik sentrum m/butikker. Det er gode solforhold på uteområder og på terrasse.

### Adkomstvei

Eiendommen har innkjøring fra Lakseveien. Det er gode parkeringsmuligheter på felles parkeringsområde og i nærliggende gater.

### Tilknytning vann

Eiendommen er tilknyttet offentlig vannforsyning via privat stikkledninger.

### Tilknytning avløp

Eiendommen er tilknyttet offentlig avløpsnett via private stikkledninger.

### Regulering

Eiendommen ligger i et område regulert til boligbebyggelse.

### Om tomten

Opparbeidet tomt med plen, bedd, busker, blomster, etc. Det er gruset innkjøring.

## Siste hjemmelsovergang

Kjøpesum	År
0	1958

## Kilder og vedlegg

### Dokumenter

Beskrivelse	Dato	Kommentar	Status	Sider	Vedlagt
Egenerklæring	24.09.2024	Fra megler	Gjennomgått		Nei
Ferdigattest eller midlertidig brukstillatelse	23.09.2024	Fra megler	Gjennomgått		Nei
Områdeanalyse (radon, flom osv)	23.09.2024	Fra megler	Gjennomgått		Nei
Tegninger	23.09.2024	Fra megler	Gjennomgått		Nei

# Tilstandsrapportens avgrensninger

## STRUKTUR•REFERANSENIVÅ•TILSTANDSGRADER

- Rapporten er basert på innholdskrav i Forskrift til avhendingslova (tryggere bolighandel). Formålet er å gi en tilstandsanalyse til bruk for den som bestiller og/eller i et salg til forbruker, og ikke for andre tredjeparter. Rapportens omfang, struktur, metode og begrepsbruk følger i hovedsak Norsk Standard NS 3600:2018 (Teknisk tilstandsanalyse ved omsetning av bolig), samt Takstbransjens retningslinjer ved tilstandsrapportering for boliger og Takstbransjens retningslinjer for arealmåling.
- Tilbakeholdt eller uriktig informasjon som har betydning for vurderingen, er ikke bygningssakkyndiges ansvar. Rapporten beskriver avvik, altså en tilstand som er dårligere enn referansenivået. Rapporten framhever normalt ikke positive sider ved boligen ut over det som fremgår av tilstandsgradene.
- Tilstanden angis i rapporten og gir uttrykk for en gitt forventet tilstand blant annet vurdert ut fra alder og normal bruk slik:

i) **Tilstandsgrad 0, TG0:** Ingen avvik eller skader. I tillegg må bygningsdelen være tilnærmet ny, mindre enn 5 år, og det foreligger dokumentasjon på faglig god utførelse.

ii) **Tilstandsgrad 1, TG1:** Mindre avvik. Normal slitasje. Strakstiltak ikke nødvendig. TG1 kan gis når bygningsdelen er tilnærmet ny og det ikke foreligger dokumentasjon på faglig god utførelse.

iii) **Tilstandsgrad 2, TG2:** Vesentlige avvik, og mindre avvik som etter NS 3600 gir TG 2, men som ikke nødvendigvis krever umiddelbare tiltak. I denne rapporten kan TG2 i Rapportsammendrag være inndelt i TG2 som krever tiltak og de som ikke krever umiddelbare tiltak. Konstruksjonen har normalt enten feil utførelse, en skade eller symptomer på skade, sterk slitasje eller nedsatt funksjon. Vedlikehold eller tiltak trengs i nær fremtid, det er grunn til å varsle fare for skader på grunn av alder eller overvåke spesielt på grunn av fare for større skade eller følgeskade. For skjulte konstruksjoner vil alder i seg selv være et symptom som kan gi TG2. For synlige konstruksjoner kan alder sammen med andre symptomer og momenter gi TG2. Avvik under TG2 kan gis sjablongmessig anslag.

iv) **Tilstandsgrad 3, TG3:** Store eller alvorlige avvik. Kraftige symptomer på forhold som man må regne med trenger utbedring straks eller innen kort tid. Påvist funksjonssvikt eller sammenbrudd. Avvik under TG3 skal gis sjablongmessig anslag.

v) **Tilstandsgrad TGiU:** Ikke undersøkt/ikke tilgjengelig for undersøkelse.

- Ved TG0 og TG1 gis det normalt ingen begrunnelse for valg av tilstandsgrad, fordi bygningen eller bygningsdelen da bare har normal slitasje. For anbefalte tiltak ved TG2 og TG3 må bruker av rapporten vurdere om tiltakene er nødvendige og lønnsomme. Hva det vil koste å utbedre rom eller bygningsdeler er et sjablongmessig anslag basert på registrert avvik og angitte tiltak i rapporten. Anslaget er gitt på generelt grunnlag og basert på erfaringstall i seks intervaller, og kan ikke forveksles med en konkret vurdering og tilbud fra en entreprenør eller håndverker. Det må eventuelt innhentes tilbud for en nærmere undersøkelse, og konkret og nøyaktig vurdering av utbedringskostnad. Kostnader til ikke oppdagede avvik/utbedringer/feil kan forekomme. Utbedringskostnad avhenger av personlige preferanser og markedspris på materialer og tjenesteyter.

## PRESISERINGER

- Avvik vurderes ut fra tekniske forskrifter på godkjenningstidspunktet for bygget. Noen bygningsdeler vurderes

etter gjeldende teknisk forskrift på befaringstidspunktet. Dette gjelder blant annet:

i) Bad, vaskerom (våtrom)

ii) Forhold rundt brann, rømming, sikkerhet, for eksempel rekkverkshøyder/åpninger, ulovlige bruksendringer, brannceller mv.

- For skjulte konstruksjoner slik som vann og avløp uten dokumentasjon, er kvalitet og alder vurdert.

- Fastmonterte installasjoner, for eksempel innfelt belysning (downlights), demonteres ikke for å sjekke dampspærren bak. Dette av hensyn til bygningssakkyndiges kompetanse og risikoen for skade.

- Kontroll av fukt i konstruksjonen ved hulltaking i bad og vaskerom (våtrom), rom under terreng (kjelleretasje, underetasje og sokkeletasje) eller andre bygningsdeler skjer etter eiers aksept. Hulltaking av våtrom og rom under terreng kan unntaksvis unnlates, se Forskrift til Avhendingsloven.

- Kontroll av romfunksjoner for P-ROM utføres kun når det ikke foreligger godkjente og byggemeldte tegninger, eller når tegninger ikke stemmer med dagens bruk.

- Bygningssakkyndig gir en forenklet vurdering av branntekniske forhold og elektriske installasjoner i boligen dersom det er mer enn fem år siden sist boligen hadde el-tilsyn. Bygningssakkyndig kan anbefale å konsultere offentlige myndigheter eller kvalifisert elektrofaglig fagperson ved behov for grundigere undersøkelser.

## TILLEGGSENDERSØKELSER

Etter avtale kan tilstandsanalysen utvides til også å omfatte tilleggsundersøkelser utover minimumskravet i forskriften.

## BEFARINGEN

Rapporten gir en vurdering av byggverk og bygningsdeler som bygningssakkyndig har observert, og som fremkommer av Forskrift til avhendingsloven. Rapporten er likevel ingen garanti for at det ikke kan finnes skjulte feil, skader og mangler. NS 3600:2018 (Teknisk tilstandsanalyse ved omsetning av bolig) har undersøkelsesnivå fra 1 til 3, der undersøkelsesnivå 1 er det laveste og baseres på visuell observasjon. Rapporten baseres på undersøkelsesnivå 1 med få unntak (våtrom og rom under terreng). I praksis betyr dette at gjennomføringen av befaringen begrenses som følger:

- Det utføres kun visuelle observasjoner på tilgjengelige flater uten fysiske inngrep (f.eks. riving).

- Flater som er skjult av snø eller på annen måte ikke er tilgjengelig eller skjult, blir ikke kontrollert. Det foretas ikke funksjonssprøving av bygningsdeler, som isolasjon, piper, ventilasjon, el. anlegg, osv.

- Det gis ingen vurdering av boligens tilbehør, hvite- og brunevarer og annet inventar. Dette gjelder også integrert tilbehør.

- Inspisering av yttertak er basert på det som er synlig, normalt på insiden fra loftet og utvendig fra stige/bakkenivå. Befaring av tak må være sikkerhetsmessig forsvarlig for å kunne gjennomføres.

- Stikkprøvetakninger er utvalgt tilfeldig og kan innebære kontroll under overflaten med spiss redskap eller lignende.

# Tilstandsrapportens avgrensninger

## UTTRYKK OG DEFINISJONER

- Tilstand: Byggverkets eller bygningsdelens tekniske, funksjonelle eller estetiske status på et gitt tidspunkt.
- Symptom: Observerbart forhold som gir indikasjon på hvilken tilstand et byggverk eller en bygningsdel befinner seg i. Benyttes ved beskrivelse av avvik.
- Skadegjørere: Zoologiske eller biologiske skadegjørere, i hovedsak råte, sopp og skadedyr.
- Fuktøk: Overflatesøk med egnet søkeutstyr (fuktindikator) eller visuelle observasjoner.
- Fuktmåling: Måling av fuktinnhold i materiale eller i bakenforliggende konstruksjon ved bruk av egnet måleutstyr (blant annet hammerelektrode og pigger).
- Utvidet fuktøk (hulltaking): Boring av hull for inspeksjon og fuktmåling i risikoutsatte konstruksjoner, primært i tilstøtende vegger til bad, utforede kjellervegger og eventuelt i oppforede kjellergulv.
- Normal slitasjegrade: Forventet nedsliting av materiale i overflaten som er basert på enkle visuelle observasjoner. Kan vurderes sammen med bygningsdelens alder.
- Forventet gjenværende brukstid: Anslått tid et byggverk eller en del av et byggverk fortsatt vil være tjenlig for sitt formål (NS3600, Termer og definisjoner punkt 3.9)

## AREALBEREGNING FOR BOENHETER

- Areal fastsettes etter Forskrift til avhendingsloven og Norsk Standard 3940 Areal- og volum-beregninger av bygninger fra 2023.
- Areal oppgis i hele kvadratmeter i rapporten, og gjelder for det tidspunkt oppmålingen fant sted.
- Bruksareal (BRA) er det måleverdige arealet som er innenfor omsluttete vegger målt i gulvhøyde (bruttoareal minus arealet som opptas av yttervegger). I tillegg til gulvhøyde gjelder regler om fri bredde for at arealet skal være måleverdig, med betydning for BRA av for eksempel loft med skråtak. BRA består av internt bruksareal (BRA-i), eksternt bruksareal (BRA-e) og innglasset balkong mv (BRA-b). Terrasse- og balkongareal (TBA) opplyses der tilstandsrapporten skal benyttes i boligomsetningen og der det er aktuelt. I tillegg kan gulvareal (GUA) og areal med lav takhøyde (ALH) opplyses sammen med BRA der det er aktuelt og en del av oppdraget. Rom skal ha atkomst og gangbart gulv for å kunne regnes som BRA/måleverdig areal.
- Arealet måles og oppgis dersom arealet oppfyller krav til måleverdighet, slik som at arealet må ha minst en bredde på 0,6m og minst en høyde på 1,9 m osv. Et rom kan være i strid med teknisk forskrift og mangle godkjenning hos kommunen for den aktuelle bruken, uten at dette får betydning for om arealet måles og oppgis i tilstandsrapporten. Når arealet måles tas det ikke hensyn til om arealet er lovlig oppført eller om bruken er lovlig, bruksendringer, lysforhold eller andre sikkerhetsmangler.
- Eiendommens markedsverdi kan ikke baseres på en rent matematisk beregning i forhold til antall kvadratmeter opplyst i rapporten. Opplysninger om areal kan altså ikke alene benyttes for beregning av eiendommens verdi.

• Rom som ligger utenfor boenheten, men som eier har påvist og/eller opplyst at tilhører boenheten, er oppmålt og inkludert i BRA-e. Det er ikke fremvist dokumentasjon på at rommet tilhører boenheten, med mindre dette er angitt særskilt. Rom utenfor boenheten kan omdisponeres av borettslaget/sameiet og dette kan påvirke boligens BRA. Vær oppmerksom på at NS 3940:2023 og eierseksjonsloven har ulik definisjon av fellesareal. Ved arealmåling gjelder NS 3940:2023 som definerer fellesareal slik: "Delen av bygning som brukes av to eller flere bruksenheter eller til bygningens forvaltning, drift eller vedlikehold.

• I en overgangsperiode skal rapporter som benyttes i boligomsetningen eller dersom det er en del av oppdraget også opplyse om fordelingen mellom P-ROM og S-ROM med utgangspunkt i definisjonene som fremkommer av veiledningen til Norsk Standard 3940 Areal- og volum-beregninger av bygninger fra 2012. Fordelingen mellom P-ROM og S-ROM er basert på veiledningen og bygningssakkyndiges eget skjønn. P-ROM er måleverdige rom som benyttes til kort eller langt opphold. S-ROM er måleverdige rom som benyttes til lagring, og tekniske rom. Bruken av et rom på befaringstidspunktet har betydning for om rommet defineres som P-ROM eller S-ROM. Dette betyr at rommet både kan være i strid med teknisk forskrift og mangle godkjenning i kommunen for den aktuelle bruken, uten at dette vil få betydning for valg av arealkategori.

• Se øvrig informasjon om areal i rapporten, Norsk Standard 3940 (2012 og 2023) og veiledningen til disse.

## PERSONVERN

iVerdi AS, bygningssakkyndig og takstforetaket behandler personopplysninger som bygningssakkyndig trenger for å kunne utarbeide rapporten. Personvernerklæring med informasjon om bruk av personopplysninger og dine rettigheter finner du her [Personvernerklæring - iVerdi](#)

## DELING AV PERSONOPPLYSNINGER FOR TRYGGERE BOLIGHANDEL OG MULIG RESERVASJON

Norsk takst og deres samarbeidspartnere benytter personopplysninger fra rapporten for analyse- og statistikkformål, samt utvikling og drift av produkter og tjenester for takstbransjen og andre aktører i bolig-omsetningen. Les mer om dette og hvordan du kan reservere deg på <https://www.norsktakst.no/norsk/om-norsk-takst/personvernerklæring/reservasjon/>

Vendu lager en boliganalyse basert på opplysninger fra rapporten. Les mer om dette og hvordan du kan reservere deg her: <https://samtykke.vendu.no/RT3686>

## KLAGEORDNING FOR FORBRUKERE

Er du som forbruker misfornøyd med bygningssakkyndiges arbeid eller opptreden ved taksering av bolig eller fritidshus, se [www.takstklagenemnd.no](http://www.takstklagenemnd.no) for mer informasjon