

aktiv.



Mastmovegen 41A, 2414 ELVERUM

Nyoppusset og moderne 2-roms leilighet i toppetasjen med innglasset balkong. Bad og kjøkken pusset opp i 2024.



Eiendomsmegler/Daglig leder

Espen Strøm

Mobil 415 60 500

E-post espen.strom@aktiv.no

Aktiv Eiendomsmegling Elverum

Storgata 15, 2408 ELVERUM. TLF. 62 43 14 20

Nøkkelinformasjon

Prisant.: Kr 1 190 000,-
Fellesgjeld: Kr 528 000,-
Omkostn.: Kr 9 221,-
Total ink omk.: Kr 1 727 221,-
Felleskostn.: Kr 7 534,-
Selger: Einar Gundersen Rognerud
August Berger Bjørnebye

Salgsobjekt: Andelsleilighet
Eierform: Andel
Byggeår: 1972
BRA-i/BRA Total 58/80 kvm
Tomtstr.: 44315.8 m²
Soverom: 1
Antall rom: 2
Gnr./bnr. Gnr. 31, bnr. 1339
Andelsnr.: 44
Oppdragsnr.: 1211240472

Ditt nye hjem?

Velkommen til Mastmovegen 41A!

Lekker og nyoppusset 2-roms toppleilighet med nytt Ikea-kjøkken fra 2024 og ny innredning på badet i 2024. Leiligheten fremstår som stilren og moderne, med lyse overflater og delikat fargevalg. Kjøkkenet har integrerte hvitevarer. Nye gulv i stue, kjøkken og entre. Teppebelagt soverom og walk-in closet. Fra stuen har du utgang til en solrik innglasset balkong på ca. 16 kvm. Oppvarming med fjernvarme til radiatorer. Mulighet for leie av garasjeplass etter ventelistepriippet.

Leiligheten ligger i et koselig og populært boligområde på Mastmoen, med kort vei til bymarka i Svarholtet, samt skole, barnehage, dagligvare og øvrige sentrumsfasiliteter.

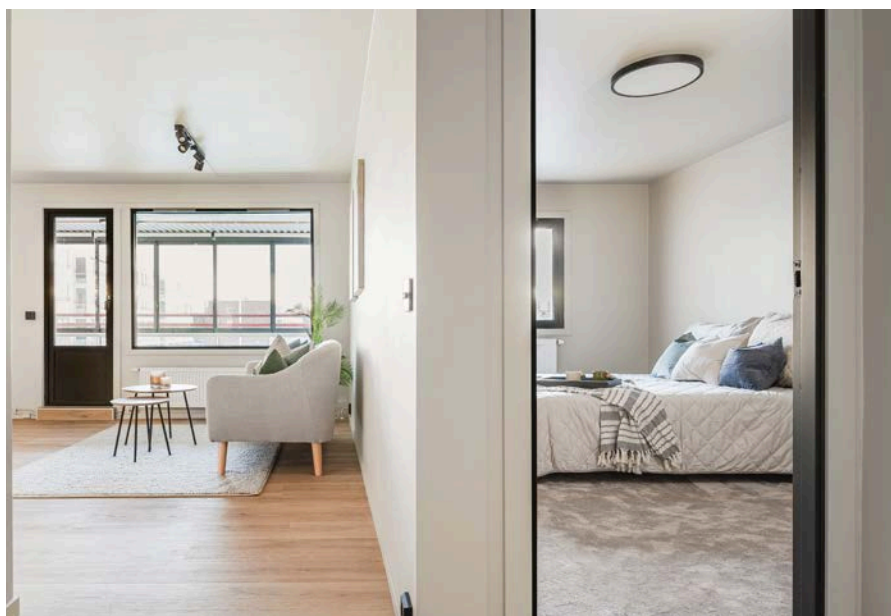

Innhold

Nøkkelinformasjon	2
Om eiendommen	4
Tilstandsrapport	29
Egenerklæring	48
Energiattest	53
Nabolagsprofil	59
Budskjema	70

Om eiendommen

Om boligen

Areal

BRA - i: 58 m²

BRA - e: 6 m²

BRA - b: 16 m²

BRA totalt: 80 m²

Bruksareal fordelt på etasje

Kjeller

BRA-e: 6 m² Beskrivelse: Kjellerbod.

3. etasje

BRA-i: 58 m² Beskrivelse: Entre, bad/vaskerom, soverom, garderobe og stue/kjøkken.

BRA-b: 16 m² Beskrivelse: Innglasset balkong.

Takstmannens kommentar til arealoppmåling

Arealet er beregnet ut ifra oppmålt bruksareal. Felles heisforbindelse mellom etasjene.

Adkomst til bod via fellesarealer i kjeller er medtatt som BRA-e i henhold til NS

3940-2023, men er ikke summert med i eldre arealoppsett i NS 3940:212. Rom som

ligger utenfor boenheten, men som eier har påvist og/eller opplyst at tilhører

boenheten, er oppmålt og inkludert i BRA-e. Det er ikke fremvist dokumentasjon på at

rommet tilhører boenheten. Rom utenfor boenheten kan omdisponeres av

borettslaget/sameiet og dette kan påvirke boligens BRA.

Tomtetype

Eiet

Tomtestørrelse

44315.8 m²

Tomtebeskrivelse

Felles eiet tomt for borettslaget. Tomten er opparbeidet med gressplen og variert

beplantning. Asfalterte parkeringsplasser og interne stier. Det er også fine og

tilrettelagte områder til frilek for barn og une, samt flere sittegrupper for beboerne.

Fellesarealet har noe naturtomt og oppsatt flaggstand som skaper et trivelig utemiljø.

Søppelsortering med molokker i forkant av blokka.

Tomtestørrelse/-areal er hentet fra digitalt kartverk. Det gjøres oppmerksom på at denne type kart kan være noe upresise og at man dermed kan få avvik ved en eventuell fremtidig oppmåling. Mangel grunnet arealsvikt, jfr. Avhendingslovas §3-3, kan derfor ikke påberopes.

Beliggenhet

Leiligheten ligger i et veletablert og hyggelig boligområde på Mastmoen, like ved bymarka i Svartholtet. Til Elverum sentrum er det ca. 2 km, og her finner man de aller fleste byfasiliteter som kjøpesentre, kino, kulturhus, banker, bibliotek, kafeer/ restauranter, utesteder, hotell og øvrige servicetilbud.

Fra leiligheten er det umiddelbar nærhet til de flotte og populære friluftsområdene i Svartholtet. Her er det flere stier og traseer hvor man kan løpe, sykle og gå turer gjennom sommerhalvåret, og gå milevis på ski i vinterhalvåret. Skiløypene går blant annet hele veien opp til Svenkerudvollen. Her kan man ta seg en pause i skihytta om man ønsker det, og det er muligheter for å kjøpe seg både vafilter, kaffe og kakao store deler av skisesongen. Det er kort vei ned til blant annet Norsk Skogmuseum, som tilbyr mange aktiviteter for liten og stor gjennom hele året. Glomma renner nedenfor her og det er en fin tursti langs elva.

Borettslagets fellesområde er pent opparbeidet og tilrettelagt for beboerne, med både sittebenker og lekeområder. Det er flere barnehager i bydelen og kort vei til barneskoler, ungdomsskole og videregående skole. Nærmeste dagligvare befinner seg i nærområdet, da enten på Hanstad eller i Fjeldsetlia. Bybussen stopper rett ved leiligheten og den tar deg videre til sentrum og de øvrige bydelene, samt Terningen Arena og skysstasjonen. Bussene går hver halvtime frem til kl. 22.00.

Bygningssakkyndig

Sørli Takst AS

Type takst

Tilstandsrapport

Byggemåte

Andelsleilighet - Byggeår: 1972.

Byggegrunn antatt med jord- morenemasser. Fundamenter, kjelleryttervegger og øvrige konstruksjoner under terreng av betong.

Takflater antatt tekket med papp eller folie. Yttervegger i bindingsverk, antatt isolert med mineralull. Leilighetsskillende vegger av betong. Yttervegg opplyst etterisolert samt ny fasadekledning i 2003/2004. Yttervegg kledd med tegl, metallplater og tømmermannpanel. Innervegger i leiligheten antatt utført som isolerte lettvegger. Flat

takkonstruksjon. Vindu med 2 lags isolerglass fra 1994 og vinduer med 3 lags isolerglass fra 1991. Brann- og lydklassifisert ytterdør til leiligheten fra 1999 med kikkehull. Terrassedør med 2 lags isolerglass fra 1994. Etasjeskiller av betong, med brann og lydskille mot naboileilighet antatt utført etter gjeldende brann og lydkrav for byggeåret.

Innglasset balkong med adkomst fra stue. Gulvkonstruksjon av betong. Gulvflater med nålefilt. Understøttet med stålsøyler. Rekkerverk utført i metall og med skyvbare glassfelt. Overflater med malt betong og malt tømmermannpanel. Himling med panel og blikkplater. Lys og strøm. Areal på ca. 16 kvm.

Beskrivelse av byggemåte er hentet fra tilstandsrapport utført av Erik Sørli.

Tilstandsrapporten angir også byggetekniske tilstandssvekkelser (tilstandsgrader -TG).

For denne eiendommen er det gitt tilstandsgrad TG 2 (avvik som ikke krever tiltak) for følgende bygningsdeler-/komponenter:

- * Utvendig > Vinduer: Mangler en skrue til innfesting av vrider til vindu på soverom.
- * Våtrom > Overflater gulv bad/vaskerom: Krav til fall er ikke oppfylt og gulvet er tilnærmet flatt (har ikke motfall). Gulvflatene har passert halvparten av forventet gjenværende levetid.
- * Tekniske installasjoner > Vannledninger: Mer enn halvparten av forventet brukstid er passert på innvendige vannledninger. Det er irr på rør.
- * Tekniske installasjoner > Avløpsrør: Mer enn halvparten av forventet brukstid er passert på innvendige avløpsledninger.
- * Tekniske installasjoner > Elektrisk anlegg: Dette er en forenklet kontroll begrenset til de spørsmål og undersøkelser som forskrift til avhendingslova (tryggere bolighandel) § 2-18 inneholder. Dette kan ikke sammenlignes med en kontroll utført av offentlig myndighet (det lokale eltilsyn) eller registrert elektrovirksomhet, og en bygningssakkyndig har verken kompetanse eller lov til å foreta en slik kontroll. Tilstandsgraden er vurdert ut fra den forenklete og begrensede kontrollen som forskriften inneholder. El-anlegget kan ha feil og mangler som en slik forenklet undersøkelse ikke vil avdekke. Vær derfor oppmerksom på denne risikoen, og søk videre veiledning eller få en fullstendig kontroll utført av registrert elektrovirksomhet. Det er fremlagt samsvarserklæring fra arbeider utført i 2023 og 2024. Det er ikke fremlagt samsvarserklæring på resterende arbeider antatt utført etter 01.01.1999.

For denne eiendommen er det gitt tilstandsgrad TG 2 (avvik som kan kreve tiltak) for følgende bygningsdeler-/komponenter:

- * Våtrom > Overflater vegger og himling på bad/vaskerom: Sprekk i flere fliser ved termostat. Sprekkene er malt over med våtromsmaling. Overflater er eldre enn normal levetid.

* Våtrom > Sluk membran og tettesjikt på bad/vaskerom: Det kan ikke konstateres synlig bruk av membran/tettesjikt på våtrommet. Ikke synlig membran, klemring eller slukmansjett i sluk. Ikke montert slukramme med slukrist i sluk.

For ytterligere/detaljerte beskrivelser av avvik, øvrige tilstandsgrader og bygningsteknisk utførelse, også ved eventuelle andre bygninger, se tilstandsrapport som er et vedlegg i salgsoppgaven.

Sammendrag selgers egenerklæring

Selger har utarbeidet en egenerklæring (vedlagt salgsoppgaven) som kjøper må gjøre seg kjent med før budgivning. Selger har i egenerklæringen bemerket følgende:

1. Kjenner du til om det er/har vært feil tilknyttet våtrommene, f.eks. sprekker, lekkasje, råte, lukt eller soppskade?

Svar: Ja.

Beskrivelse: Sprekk i flisene under termostat. Feil fall.

2. Kjenner du til om det er utført arbeid på bad/våtrom?

Svar: Ja, av faglært og ufaglært/egeninnsats/dugnad.

Beskrivelse: Koble på baderomsutstyr.

11. Kjenner du til om det er/har vært utført arbeid på el-anlegget eller andre installasjoner (f.eks oljetank, sentralfyr, ventilasjon)?

Svar: Ja, kun av faglært.

Beskrivelse: Se samsvarserklæring.

11.1. Foreligger det samsvarserklæring (i henhold til forskrift om elektriske lavspenningsanlegg)?

Svar: ja.

23. Kjenner du til om det foreligger skaderapporter/tilstandsvurderinger eller utførte målinger?

Svar: Ja.

Beskrivelse: Takstrappert Sørli Takst.

26. Kjenner du til vedtak/forslag om forhold vedr. eiendommen som kan medføre økte felleskostnader/økt fellesgjeld?

Svar: Ja.

Beskrivelse: Øker 5% over nyttår.

Innhold

Leiligheten ligger i byggets 3.etasje og inneholder:

Entre, stue/kjøkken, garderobe, soverom og bad/vaskerom.

Leiligheten disponerer i tillegg en bod på ca. 4 kvm i byggets kjeller. Det er heis i bygget.

Standard

Det meste av dagens innvendige standard etablert etter oppgraderinger og fornyelse. Utført i 2024. Greit ivaretatt leilighet.

Innbo og løsøre

Løsøre/tilbehør som gardinstenger/oppheng, frittstående hvitevarer samt dekodere og modem følger i utgangspunktet ikke med i handelen. Dekodere og modem kan være borettslagets/aksjelagets/sameiets eiendom og skal da følge med. Det gis ingen garantier i forhold til medfølgende løsøre/tilbehør.

Hvitevarer

Kun hvitevarer som er spesifikt angitt i salgsoppgaven, følger med. Dette gjelder uavhengig av om hvitevaren(e) eventuelt kan anses som integrerte.

Moderniseringer og påkostninger

2024 - Bad/vaskerom antatt bygget etter år 2000. Gulvflater og overflater er malt med våtromsmaling i 2024 og det er montert inn nytt sanitærutstyr og innredning i 2024.

Modernisert/Påkostet år

2024

TV/Internett/Bredbånd

Internett er inkludert i felleskostnadene.

Borettslaget har avtale med Eidsiva vedr. Altibox. Ved utflytting skal boksen tas med. Kontakt Eidsiva på telefon 03370 for å få tilsendt returlapp. Ny eier må også kontakt Eidsiva på 03370 for å bli registrert som kune og få tilsendt ny boks.

Parkering

Borettslaget har garasjer, motorsykelgarasjer og motorvarmere som leies ut til beboerne etter ventelister. Styret administrerer utleien. Garasjeleie/parkeringsleie og administrasjonskostnader belastes andelseier etter gjeldende satser.

Parkering skjer ellers på felles parkeringsområder for borettslaget eller langs tilstøtende gater.

Forsikringsselskap

IF Skadeforsikring

Polisenummer

560525

Radonmåling

Leiligheten ligger minimum tre etasjer over bakkenivå og radonmålinger er ikke relevant.

Diverse

Det elektriske anlegget ble sist kontrollert i 2022 iht. til opplysninger fra Elvia. Historisk sett har boliger normalt blitt kontrollert omtrent hvert 20. år. Neste kontroll kan forventes i 2042. Det foreligger samsvarserklæring på elektriske arbeider utført i 2024.

Det er ikke vedfyringsmuligheter i bygget og det er derfor ingen informasjon fra Midt-Hedmark Brann og redningsvesen om feiing og tilsyn.

Energi

Oppvarming

Oppvarming med fjernvarme til radiatorer. A-konto med fjernvarme på kr. 2 200,-) er inkludert i felleskostnadene.

Borettslaget har fjernvarme gjennom ISTA som leses av automatisk og avregnes 1 gang pr. år. OBOS Eiendomsforvaltning AS fakturerer den enkelte beboer a konto via den ordinære innkrevingen av felleskostnader. Du som beboer kan logge deg på hos ista og hente ut informasjon om ditt forbruk. www.istaonline.no/login.

Energikarakter

G

Energifarge

Grønn

Info energiklasse

Alle som skal selge eller leie ut bolig må som hovedregel energimerke boligen og fremskaffe en energiattest. Unntak gjelder blant annet for frittstående bygninger med bruksareal på mindre enn 50 kvm. Det er eiersom plikter å fremlegge energiattest og eier er selv ansvarlig for at opplysninger er riktige. For ytterligere informasjon se www.energimerking.no. Dersom eier har energimerket boligen vil komplett energiattest fås ved henvendelse til megler.

Borettslaget/Økonomi

Tot prisant. ekskl. omk. og f.gjeld

Kr 1 190 000

Info kommunale avgifter

Kommunale avgifter er inkludert i felleskostnadene. Det er ikke registrert vannmåler på adressen og gebyrene avregnes etter areal.

Formuesverdi primær

Kr 464 703

Formuesverdi primær år

2023

Formuesverdi sekundær

Kr 1 858 811

Formuesverdi sekundær år

2023

Tilbud lånefinansiering

Aktiv Eiendomsmegling samarbeider med sparebankene i Eika Alliansen om formidling av finansielle tjenester. Ta gjerne kontakt med megler for formidling av et uforpliktende tilbud om finansiering. Meglerforetaket kan motta provisjon ved formidling av finansielle tjenester.

Boenheten

Felleskostnader inkluderer

A-konto oppvarming med fjernvarme (kr 2 200,-), internett (kr 371,-), vaktmestertjenester, snørydding, gressklipping, felles bygningsforsikring, strøm fellesarealer, drift og vedlikehold, forretningsførsel, styrehonorar, kommunale avgifter, eiendomsskatt og betjening av andel fellesgjeld (ca. kr. 2 728,-).

Det gjøres oppmerksom på at felleskostnadene varierer over tid, og justeres normalt etter borettslagets faktiske kostnader.

Det gjøres oppmerksom på at felleskostnadene øker med 4% fra 01.01.2025. Denne endringen er hensyntatt i den oppgitte felleskostnaden på kr. 7 534,-

Felleskostnader pr. mnd

Kr 7 534

Andel Fellesgjeld

Kr 528 000

Andel fellesgjeld år

2024

Fellesgjeld pr. dato

01.12.2024

Kommentar fellesgjeld

Det gjøres oppmerksom på at det ikke er mottatt oppstilling fra forretningsfører hvor renter og avdrag er spesifisert. Meglerforetaket har derfor måtte foreta en omtrentlig beregning av disse ved bruk av lånekalkulator. Dette kan medføre noe avvik.

Andel fellesformue

Kr 27 591

Andel fellesformue dato

31.12.2023

Borettslaget

Borettslagsnavn

Mastmoen Borettslag

Organisasjonsnummer

954100162

Andelsnummer

44

Om borettslaget

Mastmoen Borettslag er registrert i Foretaksregisteret i Brønnøysund med organisasjonsnummer 954 100 162, og består av 164 andelsleiligheter. Forretningsførselen er utført av OBOS Eiendomsforvaltning AS.

Pågående vedlikehold:

Det ble vedtatt på ekstraordinær generalforsamling 22.06.2023 å skifte ut rørapplegg og radiatorer i borettslaget til kr. 11 900 000. Se innkalling og protokoll fra ekstraordinær generalforsamling om låneopptak og økning i felleskostnader. Utbetalingsplan lån: ca. 2,5 mill i 2023, ca. 6,7 mill i 2024 og resten i 2025.

Begynt utbytte av radiator og rør. Jobben utføres av Elverum rørservice og OBOS prosjekt. Det ble tatt en blokk i løpet av 2023, og det er planer om å ta tre blokker i 2024. Det har vært litt utfordringer med kommunikasjonen ut til andelseiere, men dette er noe styret holder tak i videre.

I tillegg til videre radiatorer innvendig ønsker styret å utbedre utearealene, og de ser på muligheter for å starte fasadevask da dette helt tydelig trengs.

Større vedlikehold og rehabilitering:

2022: Tilrettelagt for el-bil lading i alle garasjer.

2022: Installert nye porttelefoner.

2021 - 2022: Installert brannvarslingsanlegg.

2020 - 2022: Bygging av heis.

2020: Rens av ventilasjonskanaler leiligheter.

2020: Byttet til individuelle strømmålere.

2019: Lagt nytt gulv i festsalen i blokk 45.

2018: LED lys i lyktestolper på uteområdet.

2017: Tilkobling til fjernvarmeanlegg Eidsiva Bioenergi AS.

2017: Fiberkabel Omlegging til fiberkabel for TV og internett.

2017: Byttet til nye dørlåser med kodebrikker.

2012 - 2013: Innglassing av balkonger.

2011 - 2012: Rehabilitering/ bygging av nye garasjer.

2009: Rørfornyelse i alle leiligheter.

2003 - 2004: Etterisolering, fasad, bredbånd, strøm Utvendig etterisolering samt ny fasadekledning. Bredbåndstilknytning til alle leiligheter leie kr 200,- pr mnd.

Porttelefoner. Egen telefonsentral. Fellesmåling av strøm. Avregning 1 Gang pr år for fyring og strøm.

2002: Oppvarmingssystem Endring av oppvarmingssystemet - konvertering til trepellets.

1999: Nye entrédører. Avtrekkhette Nye avtrekkshetter over komyrer.

1998: Etterisolering, kledning, vindu, kabeltv Etterisolering av fasadene på balkongsiden, ny utvendig kledning samt nye stuevinduer. Nye balkongnedløp. Nytt innvendig trukket, skjult kabel-tv anlegg.

1997: 15 stk garasjer og motorsykelgarasjer.

1995: Vinduer soverom,kjøkken. Ny terrassedør.

Sikringsordning fellesgjeld

Borettslaget har en avtale med OBOS om garantert betaling av felleskostnader. OBOS garanterer for overførsel til borettslaget hver måned og overtar deretter alt ansvar og risiko for eventuell manglende innbetaling av felleskostnader. Avtale om sikring av felleskostnader varer til den blir sagt opp av en av partene. Oppsigelsestiden er 12 - tolv - måneder regnet fra oppsigelsesdato.

Forkjøpsrett

Andelseierne i borettslaget, dernest øvrige medlemmer av OBOS, har forkjøpsrett.

Forkjøpsrett avklares i etterkant av budaksept og prosessen tar ca. 10-20 dager. Det gjøres oppmerksom på at det påløper gebyr til forretningsfører på kr. 7 981,- for den som benytter forkjøpsrett.

Regnskap/budsjett

Driftsinntekter var til sammen kr. 15 455 571,- i 2023.

Driftskostnader var til sammen kr. 13 055 719,- i 2023.

Finans inntekter/-kostnader utgjorde kr. - 4 062 770,- som igjen ga et negativt årsresultat på kr. - 1 662 918,- i 2023. Eventuelt avdrag på langsiktig gjeld (lån) er ikke tatt hensyn til.

Borettslagets disponible midler (omløpsmidler fratrukket kortsiktig gjeld) var kr. 4 345 687,- per 31.12.2023, og viser borettslagets likviditet. De disponible midlene bør til enhver tid være positive, som en del av forutsetningene for videre drift.

Styregodkjennelse

Kun fysiske personer (ikke selskap) kan være andelseiere i borettslaget. Ingen fysiske personer kan eie eller ha eierandel i mer enn en andel. Bare personer som bor eller skal bo i boligen kan eie en andel sammen. Kjøper skal godkjennes av styret og har selv risikoen for at godkjennelse blir gitt. Styregodkjennelse kan ikke nektes uten saklig grunn. Kjøper forplikter seg til å gjennomføre handelen selv om styregodkjennelse ikke foreligger, men boligen/andelen kan ikke tas i bruk før godkjennelse foreligger.

Vedtekter/husordensregler

Vi oppfordrer alle til å sette seg inn i vedtekter, regnskap, budsjett og årsberetning, som kan ses hos meglerforetaket. Ta kontakt med meglerforetaket dersom du ønsker utlevert dine egne kopier av disse dokumentene.

Forretningsfører

Forretningsfører

Obos Eiendomsforvaltning AS

Offentlige forhold

Eiendommens betegnelse

Gårdsnummer 31, bruksnummer 1339 i Elverum kommune. Andelsnr. 44 i Mastmoen Borettslag med orgnr. 954100162

Tinglyste heftelser og rettigheter

På borettslagets eiendom er det tinglyst følgende heftelser (dokument):

* Fellesobl. for bor.innsk., tinglyst den 18.11.1974, dagboknummer 6737. Beløp: NOK 2 268 000. Panthaver: Elverum Boligbyggelag AL.

* Fellesobl. for bor.innsk., tinglyst den 27.09.1978, dagboknummer 6328. Beløp: NOK 162 000. Panthaver: Elverum og omegn Boligbyggelag AL.

* Erklæring/avtale, tinglyst den 25.04.1980, dagboknummer 2941. Rettighetshaver: Elverum E-verk. Bestemmelse om trafostasjon/kiosk.

* Pantedokument, tinglyst den 19.11.2020, dagboknummer 3363832. Beløp: NOK 123 700 000. Panthaver: OBOS-banken AS.

Dokumentene kan ses hos meglerforetaket eller utleveres på forespørsel.

Ferdigattest/brukstillatelse

Det ble utstedt ferdigattest for tilbygg av nytt inngangsparti og montering av heiser i 2022. Det ble utstedt midlertidig brukstillatelse for nybygg boligblokk i 1973.

Som et utgangspunkt skal det foreligge ferdigattest. Det er innført bestemmelser i plan- og bygningsloven som sier at ferdigattest ikke vil bli gitt for oppførte bygg som er søkt før 01.01.1998. Man kan dermed ikke søke om ferdigattest for slike bygg. Dette betyr ikke at ulovlig oppførte bygg blir lovlige, men bare at byggesaken ikke lenger skal avsluttes med ferdigattest. Det skal uansett foreligge midlertidig brukstillatelse. Midlertidig brukstillatelse er en forutsetning for at et tiltak kan tas i bruk. Manglende midlertidig brukstillatelse betyr da rent formelt at bygget ikke er lovlig tatt i bruk.

Vei, vann og avløp

Adkomst til borettslagets eiendom fra offentlig vei. Borettslagets bygningsmasse er tilknyttet offentlig vann- og avløpsnett via private stikkledninger. Borettslaget har selv ansvar for de private stikkledningene.

Regulerings og arealplaner

Eiendommen omfattes av eldre reguleringsplaner for "Einar Lundsv.-Mastmovegen" fra 1972, for "Søndre del av Mastmoen" fra 1974, for "Grønlia t.o.m. Silkoset" fra 1966, for "Mastmoen øst" fra 1987 og "Mastmoen øst" fra 1987.

Eiendommen omfattes også av Kommunedelplan for Elverum byområde fra 2019, hvor eiendommen er avsatt/utnyttet til nåværende boligbebyggelse.

Det er en kommuneplan under arbeid som berører eiendommen. Det foreligger planforslag av kommuneplanens arealdel 2025-2036, id: 2023001. Det er ikke kjent om og/eller hvordan denne vil berøre eiendommen.

Adgang til utleie

Framleie skal godkjennes av styret. Andelseierne er ansvarlig for alle skader og ulemper som påføres borettslaget eller andre andelseiere, jf. vedtektene for borettslaget.

Med godkjenning fra styret er utleie tillatt for inntil 3 år, dersom andelseier selv eller person nevnt i borettslagsloven § 5-6 (3) har bebodd eiendommen i minst ett av de to siste årene. Godkjent utleie meldes uansett til styret for registrering.

Det gjøres oppmerksom på utleiers plikt til å radonmåle utleide deler. Målt årsmiddelverdi skal være under 200 Bq/m³ (becquerel per kubikkmeter) i oppholdsrom. I tillegg skal tiltak for å redusere radonnivået alltid gjennomføres dersom det overstiger 100 Bq/m³. Selger har ikke foretatt radonmåling. Interessenter gjøres oppmerksom på, at det som resultat av fremtidige målinger, vil kunne bli nødvendig å treffe radonreduserende tiltak. Slik tiltak vil da måtte bekostes og utføres av kjøper.

Legalpant

Borettslaget har lovbestemt første prioritets pant i andelen for opptil 2 G (folketrygdens grunnbeløp). Pantet dekker borettslagets krav på felleskostnader samt andre krav borettslaget måtte få mot andelseieren. Kommunen har legalpant for eventuelle ubetalte kommunale skatte- og avgiftskrav. Det er ellers ingen kjente heftelser registrert på, og/eller som skal følge med andelen.

Kommentar konsesjon

Erverv av eiendommen er konsesjonsfritt.

Kontraktsgrunnlag

Salgs- og betalingsvilkår

Eiendommen skal overleveres til kjøper i tråd med det som er avtalt. Det er viktig at kjøper setter seg grundig inn i alle salgsdokumentene, herunder salgsoppgave, tilstandsrapport og selgers egenerklæring. Kjøper anses kjent med forhold som er tydelig beskrevet i salgsdokumentene. Forhold som er beskrevet i salgsdokumentene kan ikke påberopes som mangler. Dette gjelder uavhengig av om kjøper har lest dokumentene. Alle interessenter oppfordres til å undersøke eiendommen nøye, gjerne sammen med fagkyndig, før bud inngis. Kjøper som velger å kjøpe usett, kan som hovedregel ikke gjøre gjeldende som mangel noe kjøper burde blitt kjent med ved unversøkelse av eiendommen, eller som er tydelig beskrevet i salgsdokumentene. Hvis noe trenger avklaring, anbefaler vi at kjøper rådfører seg med eiendomsmeidler eller fagkyndig før det legges inn bud.

Kjøper har krav på at eiendommen er i henhold til avtalen. Hvis det ikke er avtalt noe særskilt, kan eiendommen ha en mangel dersom den ikke er slik kjøper må kunne forvente ut ifra blant annet boligens alder, type og synlige tilstand. Det samme gjelder hvis det er holdt tilbake eller gitt uriktige opplysninger om eiendommen som ikke er rettet i tide på en tydelig måte, og man må gå ut ifra at opplysningen har virket inn på avtalen. En bolig som har blitt brukt i en viss tid, har vanligvis blitt utsatt for slitasje, og skader kan ha oppstått. Slik bruksslitasje må kjøper regne med, og det kan avdekkes enkelte forhold etter overtagelse som gjør utbedringer nødvendig. Normal slitasje og skader som trenger utbedring, er innenfor hva kjøper må forvente, og vil ikke utgjøre en mangel.

Boligen kan også ha en mangel hvis opplyst areal avviker fra faktisk størrelse. Avviket må være på minst 2 prosent, og minst 1 kvadratmeter. Det er likevel ikke en mangel dersom selger godtgjør av kjøperen ikke la vekt på opplysningen, jf. avhendingsloven § 3-3 (2). Ved beregning av et eventuelt prisavslag eller erstatning, må kjøper selv dekke tap/kostnader opp til et beløp på kr. 10 000 (egenandel). Egenandelen kommer først på tale når det er konstatert mangel ved eiendommen.

Hvis kjøper ikke er forbruker, selges eiendommen "som den er", og selgers ansvar er da begrenset, jf. avhl. § 3-9, første ledd 2 pkt. Avhl. § 3-3 (2) fravikes, og hvorvidt et innendørs arealavvik karakteriseres som en mangel vurderes etter avhl. § 3-8. Informasjon om kjøpers undersøkelsesplikt, herunder oppfordringen om å undersøke eiendommen nøye, gjelder også for kjøpere som ikke anses som forbrukere. Med forbrukerkjøp menes kjøp av eiendom når kjøperen er en fysisk person som ikke hovedsakelig handler som ledd i næringsvirksomhet.

Overtakelse

Overtagelse etter nærmere avtale med selger.

Dersom ikke annet avtales, sendes skjøte/hjemmelsdokument for tinglysning i etterkant av overtagelse.

Budgivning

Budgivning i forbrukerforhold

Budgivere oppfordres til å legge inn bud elektronisk. Dette gjøres på eiendommens hjemmeside på aktiv.no, ved å bruke «Gi bud»-knappen. Ved elektronisk budgivning, samtykker budgiver til elektronisk kommunikasjon. Eiendomsmegler skal legge til rette for en forsvarlig avvikling av budrunden og kan ikke videreformidle bud med en kortere akseptfrist enn kl. 12.00 første virkedag etter siste annonserte visning. Etter klokken 11:30 anbefaler vi akseptfrist på minimum 30 minutter. Bud bør legges inn i god tid før konkurrerende buds akseptfrist utløper. For øvrig henvises til forbrukerinformasjon om budgivning i salgsoppgaven. Oppdragsgiver er oppfordret til å ikke ta imot bud direkte fra budgiver, men å henvise budgiver videre til megler. Som kjøper vil du få forelagt kopi av budjournal. Alle bud vil bli gjort kjent for kjøper og selger i handelen. Øvrige budgivere kan be om å få en kopi av budjournal i anonymisert form.

Budgivning utenfor forbrukerforhold

Budgivere oppfordres til å legge inn bud elektronisk. Dette gjøres på eiendommens hjemmeside på aktiv.no, ved å bruke «Gi bud»-knappen. Ved elektronisk budgivning, samtykker budgiver til elektronisk kommunikasjon. Det anbefales at hvert bud har en akseptfrist som muliggjør en forsvarlig avvikling av budrunden. Vi anbefaler minimum 30 minutter akseptfrist. Oppdragsgiver er oppfordret til å ikke ta imot bud direkte fra budgiver, men å henvise budgiver videre til megler.

Opplysningene i salgsoppgaven er godkjent av selger. Alle interessenter oppfordres imidlertid til grundig besiktigelse av eiendommen, gjerne sammen med fagmann før bud inngis.

Omkostninger kjøpers beskrivelse

1 190 000 (Prisantydning)

528 000 (Andel av fellesgjeld)

1 718 000 (Pris inkl. fellesgjeld)

Omkostninger

7 981 (Gebyr avklaring forkjøpsrett)

240 (Panteattest kjøper)

500 (Tinglysningsgebyr hjemmelsoverføring)

500 (Tinglysningsgebyr pantedokument)

7 200 (Boligkjøperforsikring – fem års varighet (valgfritt))

2 800 (Boligkjøperforsikring Help Pluss - ett års varighet (valgfritt))

9 221 (Omkostninger totalt)

16 421 (med Boligkjøperforsikring - fem års varighet)

19 221 (med Boligkjøperforsikring inkludert ett år med Help Pluss)

1 727 221 (Totalpris. inkl. omkostninger)

1 734 421 (Totalpris. inkl. omkostninger (med Boligkjøperforsikring - fem års varighet))

1 737 221 (Totalpris. inkl. omkostninger (med Boligkjøperforsikring inkludert ett år med Help Pluss))

Regnestykket forutsetter at det kun tinglyses ett pantedokument og at eiendommen selges til prisantydning. Det tas forbehold om endringer i offentlige avgifter/gebyrer.

Omkostninger kjøpers beløp

Kr 9 221

Betalingsbetingelser

Med mindre annet er avtalt forutsettes det at kjøpesum inkludert omkostninger er innbetalt og disponibelt på meglerforetakets klientkonto innen overtakelse.

Kjøpesummen skal innbetales fra norsk finansinstitusjon og/eller fra kjøpers egen konto i norsk finansinstitusjon.

Hvitvaskingsreglene

Megler har plikt til å gjennomføre kundetiltak. Hvis kjøper ikke bidrar til at megler får gjennomført kundetiltak og dette fører til at transaksjonen ikke kan gjennomføres eller blir forsinket, misligholder kjøper avtalen. Etter 30 dager er misligholdet vesentlig.

Dette gir selger rett til å heve og gjennomføre deknings salg for kjøpers regning.

Personopplysningsloven

Personopplysninger blir behandlet i samsvar med personopplysningsloven.

Boligselgerforsikring

Selger har tegnet boligselgerforsikring som dekker selgers ansvar etter avhendingsloven begrenset oppad til kr 14 000 000,-. Det er boligdelen av eiendommen som dekkes av forsikringen.

Selger har utarbeidet en egenerklæring (vedlagt i salgsoppgaven) og som kjøper må gjøre seg kjent med før budgivning. Se også punktet "Sammendrag selgers egenerklæring".

Boligkjøperforsikring

Vedlagt i salgsoppgaven følger informasjon om Boligkjøperforsikring og Boligkjøperforsikring Pluss fra HELP Forsikring AS. Boligkjøperforsikring er en rettshjelpsforsikring som gir trygghet og profesjonell juridisk hjelp dersom det oppdages uventede feil eller mangler ved boligen de neste fem årene. Boligkjøperforsikring Pluss har samme dekning som boligkjøperforsikring, med tillegg av fullverdig advokathjelp på viktige rettsområder i privatlivet. Boligkjøperforsikring Pluss betales årlig. Les mer om begge forsikringene i vedlagte materiell eller på help.no. Det gjøres oppmerksom på at boligkjøperforsikring kun kan tegnes av forbruker. Meglerforetaket mottar kr 4 200/4 600/5 000 i kostnadsgodtgjørelse, avhengig av boligtype, samt et tillegg på kr 1 000 ved salg av Boligkjøperforsikring Pluss.

Meglernes vederlag

Det er avtalt en provisjon på 2% av salgssum, minimum kr. 40 000,- ved gjennomføringen av salgsoppgaven. I tillegg kommer visningshonorar (kr. 2.500,- per stykk). markeds pakke (kr. 13.600,-) samt innhenting av opplysninger og tinglysning av sikringsobligasjon (kr. 1 710,-). Alle beløp er inklusive mva. Meglerforetaket har ikke krav på provisjon og oppgjørshonorar dersom handel ikke kommer i stand i oppdragstiden eller hvis oppdraget sies opp

Oppdragsansvarlig

Espen Strøm
Eiendomsmegler/Daglig leder
espen.strom@aktiv.no
Tlf: 415 60 500

Aktiv Eiendomsmegling Elverum AS, Storgata 15
2408 Elverum
Tlf: 624 31 420

Salgsoppgavedato
20.12.2024



Velkommen til Mastmovegen 41A!

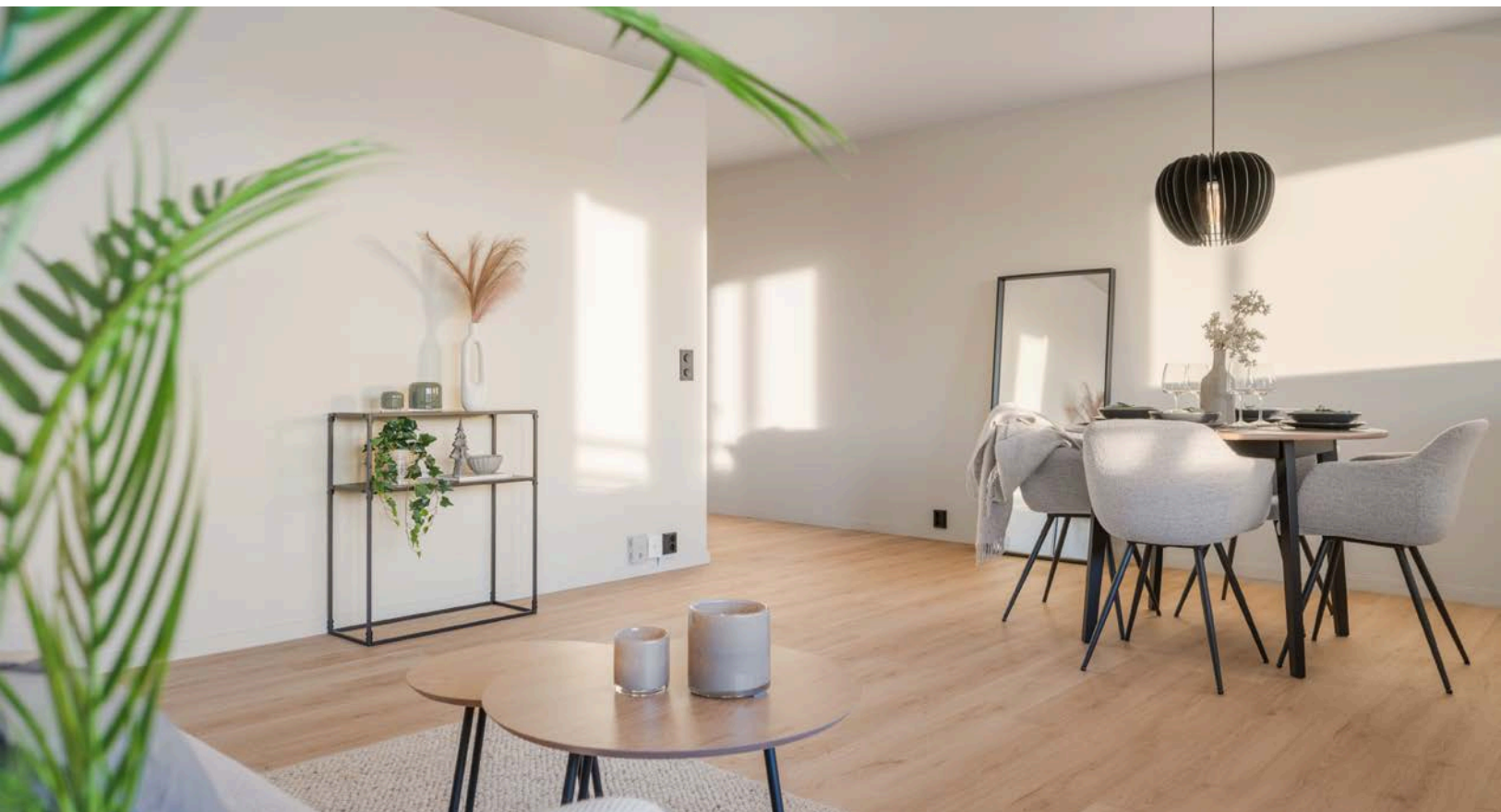

Leiligheten er stilren og nylig pusset opp.



Stuen og lun og koselig, og har god plass til sofakrok og spisebord.



Fra stuen er det adgang ut til romslig, innglasset balkong.



Pent og moderne Ikea-kjøkken med innredning fra 2024.

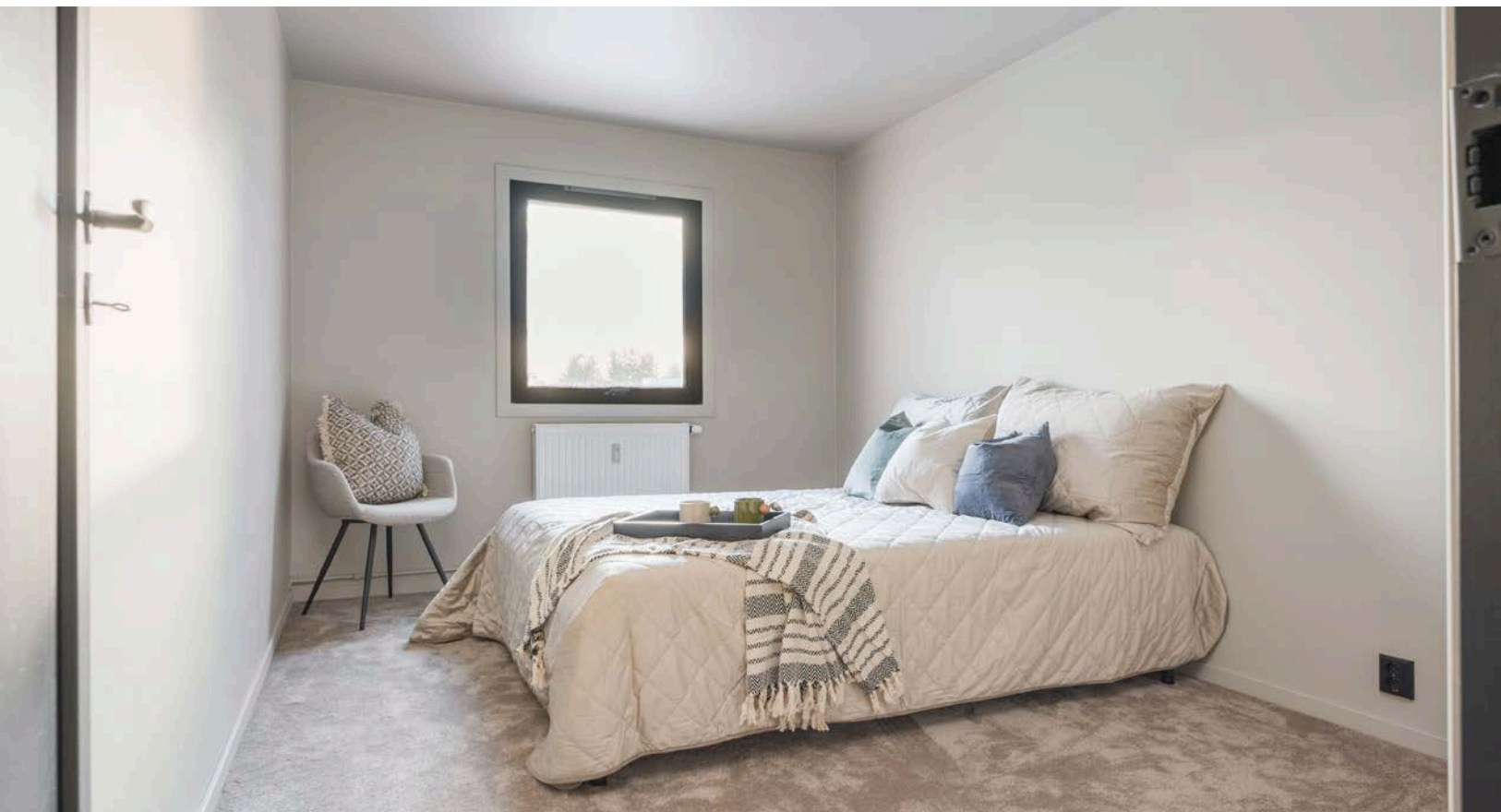

Leiligheten har et soverom, som er malt i lyse farger. God plass til dobbeltseng.



Kjøkkenet har integrerte hvitevarer som koketopp, stekeovn, mikro, oppvaskmaskin og kjøll/frys.

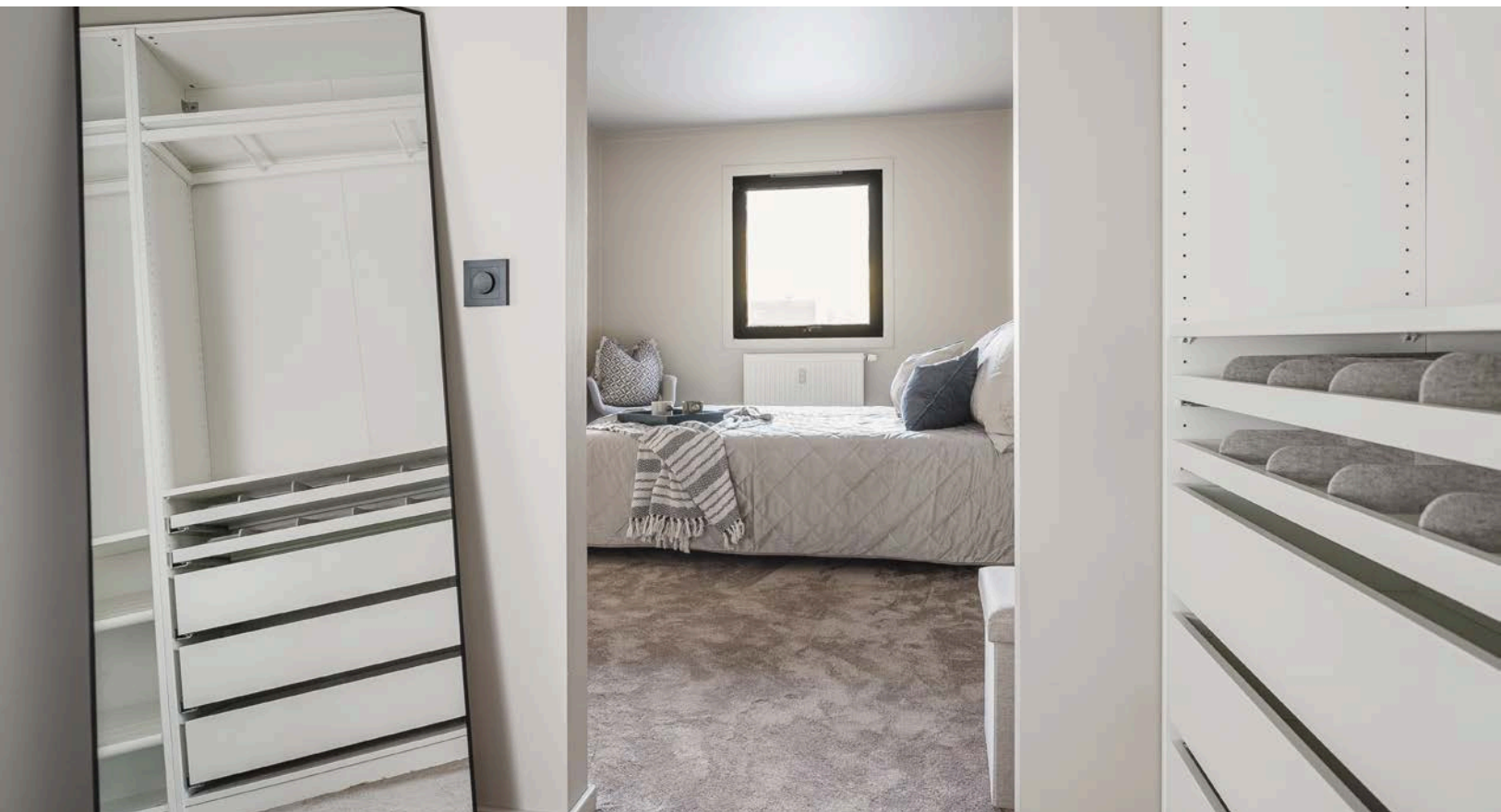

Fra soverommet er det adgang til praktisk walk-in closet.



Walk-in closet med innredning fra 2024 og mykt, deilig teppe på gulvet.



Lekker bad med innredning og komponenter fra 2024.



Badet er malt med våtromsmaling på gulv og vegger og det er varmekabler i gulvet.



Innglasset balkong med nålefiltdekke på gulvet og utsikt over borettslagets fellesarealer.



Leilighetsbyggets inngangsparti med adkomst til felles oppholdsrom med heis og trapper.







Balkongen er på ca. 16 kvm og har god plass til utemøblement.



Leiligheten ligger i kort avstand fra bymarka i Svarthollet, og det er ikke lange veien til Elverum sentrum.

Vedlegg

Tilstandsrapport

-  Boligbygg med flere boenheter
-  Mastmovegen 41 A, 2414 ELVERUM
-  ELVERUM kommune
-  # gnr. 31, bnr. 1339
-  # Andelsnummer 44

Sum areal alle bygg: BRA: 80 m² BRA-i: 58 m²



Befaringsdato: 17.12.2024

Rapportdato: 18.12.2024

Oppdragsnr.: 14566-1760

Referansenummer: LY1263

Autorisert foretak: Sørli Takst AS

Sertifisert Takstingeniør: Erik Sørli

Vår ref:



Rapporten kan brukes i inntil ett år etter befaringsdatoen, og kan ikke gjenbrukes ved flere boligsalg i denne perioden. For eiendomsoverdragelser fra 1.1.2024, må selger sørge for at areal i rapporten er oppdatert og følger ny bransjestandard for areal. Skjer det endringer, oppstår skader også videre på boligen, bør du som selger be om oppdatert rapport.

Norsk takst

Norsk takst er bransjeorganisasjonen for landets bygningssakkyndige og takstforetak, med om lag 1400 sertifiserte medlemmer fordelt på omtrent 1000 bedrifter. I boligomsetningen regnes takstrapportene som et helt avgjørende element i den informasjonen som gjøres tilgjengelig for kjøper. Årlig leverer medlemmene rundt 120.000 slike takster. Det gir unik oversikt over norske boliger, og bidrar til at alle oppdrag kan utføres med utgangspunkt i erfaringsbasert kvalitet.



Det stilles høye krav til utdanning, sertifisering og yrkesetikk. Norsk takst er opptatt av at boligomsetningen skal være trygg, og legger vekt på å opptre uavhengig av andre bransjeaktører. Bygningssakkyndige fakturerer sine tjenester uten hensyn til hvilken pris som oppnås, og skal heller ikke på annen måte ha noen egeninteresse knyttet til handelen.

Uavhengighet og god fagkunnskap har over tid bygget troverdighet og tillit. Både selger og kjøper skal kunne stole på bygningssakkyndiges vurderinger. For tilfeller der det likevel skulle oppstå misnøye med utført arbeid, har vi sammen med Forbrukerrådet etablert en klagenemnd.

Norsk takst har en sentral rolle i utviklingen av norske standarder, regler og profesjonsprinsipper, og representerer bransjen i alle relevante internasjonale fora. Dette sikrer at norske bygningssakkyndige tidlig kan tilpasse seg krav og bransjetrender fra utlandet, samtidig som takseringsfaget får en norsk stemme på verdensbasis. Organisasjonen bidrar i næringspolitisk sammenheng, og har vært en pådriver for å sikre at lover og regler gir trygghet for forbrukerne i boligomsetningen.

Sørli Takst AS

Sørli Takst AS er ett takseringsfirma lokalisert i Hamar. Vi tilbyr en detaljert og grundig takstrapport av din bolig.

Rapportansvarlig

Erik Sørli

Uavhengig Takstingeniør

erik@stakst.no

97 12 29 16



Dette trenger du å vite om tilstandsrapporten



Hva er en tilstandsrapport?

En tilstandsrapport beskriver synlige skader/avvik eller tegn på skader/avvik på boligen. Rapporten fremhever vanligvis ikke positive egenskaper ved boligen.



Hva vurderer en bygningsakkyndig?

Den bygningsakkyndige vurderer boligen ut fra hva man kan forvente av en bygning av samme alder og type. Vurderingen gjøres som regel mot hvordan det var vanlig å bygge og regler som gjaldt da boligen ble oppført (søknadstidspunktet). Forhold som er vanlige for bygningens alder, slik som slitasje etter normal bruk regnes ikke som avvik.



Hva inneholder tilstandsrapporten?

Den bygningsakkyndige undersøker rom og bygningsdeler slik det kommer frem av [Forskrift til avhendingsloven](#). Tilstandsrapporten inneholder bare avvik som den bygningsakkyndige kan se eller kontrollere med enkle hjelpemidler. Det gjøres ikke nærmere undersøkelser slik som åpning av vegger eller andre bygningsdeler. I vegg mot våtrom og rom under terreng kan det borres et hull for å gjøre enkle undersøkelser slik som fuktøk.

Når du kjøper en brukt bolig

Når du kjøper en brukt bolig, er det viktig å være oppmerksom på at dette ikke kan sammenlignes med å kjøpe en ny bolig. Måten boligen ble bygget på kan være annerledes enn i dag. Bygninger svekkes over tid, og utsettes for slitasje blant annet på grunn av bruk og vær og vind. Mange boliger fornyes helt eller delvis, noen i flere omganger, eller det oppføres tilbygg. Særlig for boliger som er pusset opp eller endret, er det viktig å merke seg at fornyelse av overflater ikke nødvendigvis betyr at bygningsdeler under er forbedret.

Vurdering mot byggeår

Den bygningsakkyndige vil vurdere boligen mot hvordan det var vanlig å bygge og regler som gjaldt da bygningen ble oppført (søknadstidspunktet). Den bygningsakkyndige ser etter avvik som har betydning for og som reduserer boligens funksjon og verdi, og som kommer frem av Forskrift til avhendingslova. Noen rom og bygningsdeler slik som bad og vaskerom, og forhold som gjelder sikkerhet mot brann, rekkverk og trapper osv., vil den bygningsakkyndige vurdere mot dagens regelverk. Etter dagens regelverk vil disse kunne få en tilstandsgrad 2 eller 3 uten at det nødvendigvis er krav om at avviket må utbedres.

Tilstandsrapporten beskriver ikke hele boligen

BYGNINGSSAKKYNDIGE SER FOR EKSEMPEL IKKE PÅ

- vanlig slitasje og normal vedlikeholdstilstand
- bagatellmessige forhold som ikke påvirker bygningens bruk eller verdi vesentlig
- etasjeskillere
- tilleggsbygg slik som garasje, bod, anneks, naust også videre
- utvendige trapper
- støttemurer
- skjulte installasjoner
- installasjoner utenfor bygningen
- full funksjonstesting av el- og VVS-installasjoner
- geologiske forhold og bygningens plassering på grunnen
- bygningens planløsning
- bygningens innredning
- løspore slik som hvitevarer
- utendørs svømmebasseng og pumpeanlegg
- bygningens estetikk og arkitektur
- bygningens lovlighet (bortsett fra bruksendringer, brannceller og forhold som åpenbart kan påvirke helse, miljø og sikkerhet)
- fellesarealer (med mindre boligeier har vedlikeholdsplikt for fellesarealer og dette er kjent for bygningsakkyndig, eller fellesarealet har en særlig tilknytning til boligen).

© iVerdi 2023 © Norsk takst 2023

Malen til denne rapporten, inkludert standardtekstene fra Norsk takst, er vernet etter åndsverkloven og kan kun benyttes av medlemsforetakene i Norsk takst og av takstingeniører som er sertifisert i slikt foretak, samt av kunder hos iVerdi og studenter hos NEAK. For andre aktører er eksemplarframstilling av malen og standardtekster, som utskrift og annen kopiering til bruk som grunnlag for tilsvarende rapporter, bare tillatt når det er hjemlet i lov (kopiering til privat bruk, sitat o.l.) eller avtale med Norsk Takst ([Forside](#)) eller iVerdi ([Hjem-iVerdi](#)).

Utnyttelse i strid med lov eller avtale kan medføre erstatnings- og straffeansvar.

Dette trenger du å vite om tilstandsrapporten

Tilstanden vurderes med ulike tilstandsgrader

Tilstanden gir uttrykk for en gitt forventet tilstand, blant annet vurdert ut fra alder og normal bruk. Ved Tilstandsgrad 0 (TG0) og Tilstandsgrad 1 (TG1) gir den bygningsakkyndige normalt ingen begrunnelse for valg av tilstandsgrad. Grunnen er at bygningen eller bygningsdelen da bare har normal slitasje. Ved skjulte konstruksjoner kan alder alene avgjøre tilstandsgrad. Når bygningsakkyndige anbefaler tiltak, for eksempel utbedringer, må brukeren av rapporten vurdere om tiltakene er nødvendige og lønnsomme.

Når den bygningsakkyndige velger tilstandsgrad, baseres vurderingen på faste kriterier som følger av gjeldende bransjestandard for Teknisk tilstandsanalyse ved omsetning av bolig og Forskrift til avhendingslova.



TILSTANDSGRAD 0, TG0: INGEN AVVIK

Bygningsdelen skal være tilnærmet ny, ikke vise tegn på slitasje og det skal være lagt frem dokumentasjon på faglig god utførelse. Det er ingen merknader til delen.



TILSTANDSGRAD 1, TG1: MINDRE AVVIK

Bygningsdelen skal bare ha normal slitasje, og strakstiltak skal ikke anses som nødvendig. Graden kan også brukes når delen er ny, men der dokumentasjon på faglig god utførelse mangler.



TILSTANDSGRAD 2, TG2: VESENTLIGE AVVIK OG MINDRE AVVIK SOM ETTER NS 3600 GIR TG 2

Bygningsdelen skal enten ha feil utførelse, en skade eller symptomer på skade, sterk slitasje eller nedsatt funksjon. Graden gis når bygningsdelen trenger vedlikehold eller tiltak i nær fremtid. Graden skal også brukes når delen er gammel og det er grunn til å varsle om faren for skader på grunn av alderen, eller når det er grunn til å overvåke delen spesielt på grunn av fare for større skader eller følgeskader.

Ved avvik som ikke krever umiddelbare tiltak (ingen umiddelbar kostnad) så blir TG2 markert med en lysere farge.



TILSTANDSGRAD 3, TG3: STORE ELLER ALVORLIGE AVVIK

Denne tilstandsgraden brukes ved kraftige tegn på forhold som man må regne med trenger utbedring straks eller innen kort tid. Det er påvist funksjonssvikt eller sammenbrudd.



IKKE UNDERSØKT/IKKE TILGJENGELIG FOR UNDERSØKELSE

Det kan være avvik/skader som ikke er avdekket.

Hva er et anslag på utbedringskostnad?

Hva det vil koste å utbedre rom eller bygningsdeler, er et forsiktig anslag basert på nåværende kvalitet, registrert avvik og angitte tiltak i rapporten. Anslaget er gitt på generelt grunnlag og må ikke forveksles med et pristilbud fra en håndverker. Det kan foreligge avvik og tiltak som ikke kommer frem av rapporten. Utbedringskostnad avhenger blant annet av personlige valg av og markedspris på materialer og tjenesteyter.

I rapporten skal det settes anslag for utbedringskostnad for TG3, og slikt anslag kan også gis ved TG2.



Ingen umiddelbare kostnader



Tiltak under kr 10 000



Tiltak mellom kr 10 000 - 50 000



Tiltak mellom kr 50 000 - 100 000



Tiltak mellom kr 100 000 - 300 000



Tiltak over kr 300 000

Beskrivelse av eiendommen

Boligbygg med flere boenheter - Byggeår: 1972

UTVENDIG

[Gå til side](#)

Takflatene er antatt teknet med papp eller folie.
Taket er ikke besiktiget grunnet manglende tilkomst.
Yttervegger i bindingsverk. Antatt isolert med mineralull.
Leilighetskillende vegger av betong.
Yttervegg opplyst etterisolert samt ny fasadekledning i 2003-2004
Yttervegg kledd med tegl, metallplater og tømmermannpanel.
Innervegger i leiligheten antatt utført som isolerte lettvegger.

Flat takkonstruksjon.

Taket er ikke besiktiget grunnet manglende tilkomst.

Vindu med 2 lags isolerglass fra 1994.
Vinduer med 3 lags isolerglass fra 1991.
Det opplyses på generelt grunnlag at punkterte isolerglass kan være vanskelig å oppdage på grunn av varierende temperaturer og lysforhold.

Brann og lydklassifisert ytterdør til leiligheten fra 1999. Kikkehull.
Terrassedør med 2 lags isolerglass fra 1994.

Innglasset balkong med adkomst fra stue.
Gulvkonstruksjon av betong. Gulvflater med nålefil.
Understøttet med stålsøyler.
Rekkverk utført i metall og skyvbare glassfelt.
Overflater med malt betong og malt tømmermannpanel.
Himling med panel og blikkplater.
Lys og strøm.
Areal på ca. 16 m².

INNVEDIG

[Gå til side](#)

Gulvflater med vinylklikkgulv og teppe.
Lagt klikkvinyl i stue/kjøkken/entré+ listverk.
Utført i 2024 av egeninnsats.
Lagt teppe på soverom og garderobe. Utført i 2024 av egeninnsats.
Overflater med malte gipsplater, malt betong og malte plater.
Sparklet og malt overflater. Utført i 2024 av egeninnsats.
Montert gipsplater i entré. Utført i 2024 av egeninnsats.
Himlinger med malt betong.

Etasjeskillere av betong.
Etasjeskillere med brann-/lydsille mot naboelilighet antatt utført etter gjeldene brann og lydkrav for byggeåret.
Leiligheten ligger minimum 3.etasje over bakkenivå og radonmålinger er ikke relevant.
Kompakte innerdører. Montert i 2024 av egeninnsats.
Utvidet åpning til innerdør med adkomst til bad.

VÅTROM

[Gå til side](#)

Bad/vaskerom antatt bygget etter år: 2000. Utført av: ukjent.
Gulvflater og overflater er malt våtromsmaling i 2024. Utført av: egeninnsats.
Varmekabler i baderomsgulv.
Montert sanitærutstyr og innredning i 2024. Utført av: firma.
Overflater med fliser.
Malt med våtromsmaling direkte på fliser i 2024. Utført av: egeninnsats.
Dusjkabinett hindrer direkte vannsprut på overflatene.
Himling med malte plater. Innfelt downlight i himling.
Nedforet himlingskasse på bad. Innfelt downlight.
Gulvflater med fliser.
Gulvflatene er malt med våtromsmaling. Utført i 2024 av egeninnsats.
Plastsluk.
Bad/vaskerom med skuffer, servant, toalett, dusjkabinett, ettgreps blandebatteri og opplegg for vaskemaskin.
Montert sanitærutstyr i 2024. Utført av: firma.
Mekanisk avtrekk.
Tilluftspalte under dør.
Hulltaking er ikke foretatt på grunn av inspeksjonsskap i delevegg bak våtsonen.
Ved bruk av fuktmåler ble det ikke registrert unormale verdier.

KJØKKEN

[Gå til side](#)

Beskrivelse av eiendommen

IKEA innredning fra 2024. Utført av: egeninnsats.
Kjøkkeninnredning med laminert benkeplate, overskap, skuffer, glatte fronter, opplegg for oppvaskmaskin, ettgreps blandebeholder og plast kum.
Integrert koketopp, stekeovn, micro, oppvaskmaskin, kjøll og frys.
Montert lekkasjestopper under kjøkkenbenk.
Montert komfyrvakt over koketopp.
Kjøkkenventilator.

TEKNISKE INSTALLASJONER

[Gå til side](#)

Stoppekran og vannmåler plassert i skap på bad.
Vannledninger av kobber.
Avløpsrør av støpejern -og/eller PVC (plastrør).
Ventilasjon gjennom vindusventiler.

Leiligheten varmes opp med radiatorer tilknyttet fjernvarmeanlegg.
Montert nye radiatorer og rør i 2024.
Varmekabler i baderomsgulv.

Porttelefon med skjerm.

Elskap med automatsikringer, montert på vegg i fellesgang.
Montert strømmåler.
Kursene er merket.
Åpent og skjult ledningsnett.

Brannvarslingsanlegg.
Nytt brannslukningsapparat.

TOMTEFORHOLD

[Gå til side](#)

Byggegrunn antatt med jord - morenemasser.
Fundamenter, kjelleryttervegger og øvrige konstruksjoner under terreng av betong.

Arealer

[Gå til side](#)

Forutsetninger og vedlegg

[Gå til side](#)

Lovlighet

[Gå til side](#)

Boligbygg med flere boenheter

- Det foreligger ikke godkjente og byggemeldte tegninger

Sammendrag av boligens tilstand

Fordeling av tilstandsgrader

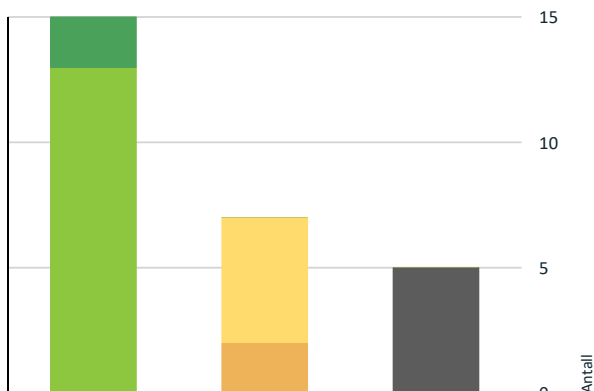

- TG0: Ingen avvik
- TG1: Mindre eller moderate avvik
- TG2: Avvik som ikke krever tiltak
- TG2: Avvik som kan kreve tiltak
- TG3: Store eller alvorlige avvik
- TG IU: Konstruksjoner som ikke er undersøkt

Vil du vite mer om tilstandsgrader? Se side 4.

Anslag på utbedringskostnad

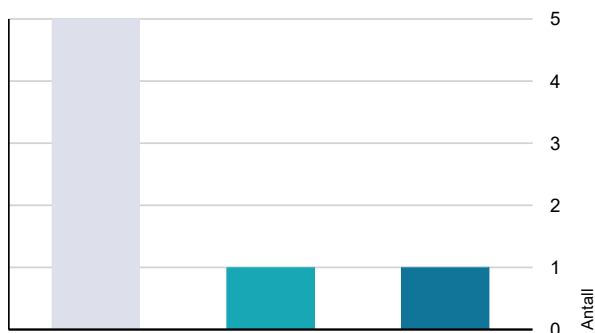

- Ingen umiddelbare kostnader
- Tiltak under kr 10 000
- Tiltak mellom kr 10 000 - 50 000
- Tiltak mellom kr 50 000 - 100 000
- Tiltak mellom kr 100 000 - 300 000
- Tiltak over kr 300 000

Hva er anslag på utbedringskostnad? Se side 4.

Spesielt for dette oppdraget/rapporten

Leiligheten med tilhørende installasjoner og komponenter, er forutsatt utført etter byggeårets normer, byggeforskrifter, regler og lovverk.

De fremmøtte ved befaring opplyser at de ikke er kjent med noen feil, mangler, påbud eller andre relevante opplysninger utover det som er anført i taksten.

Det tas forbehold vedrørende skjulte feil eller mangler i takstobjektet.

Rapporten begrenser seg til leiligheten, og det som normalt vil omfattes av eiers selvstendige vedlikeholdsansvar som andelseier. Normalt utgjør dette alt innenfor andelens vegger.

Oppsummering av avvik

Vil du vite mer? Se på rommet eller bygningsdelen senere i rapporten.

Boligbygg med flere boenheter

TG IU KONSTRUKSJONER SOM IKKE ER UNDERSØKT

- Utvendig > Taktekking [Gå til side](#)
- Utvendig > Veggkonstruksjon [Gå til side](#)
- Utvendig > Takkkonstruksjon/Loft [Gå til side](#)
- Tekniske installasjoner > Andre installasjoner [Gå til side](#)
- Tomteforhold > Grunnmur og fundamenter [Gå til side](#)

TG 2 AVVIK SOM KAN KREVE TILTAK

- Våtrom > Leiligheten i 3.etasje > Bad/vaskerom > Overflater vegger og himling [Gå til side](#)
- Våtrom > Leiligheten i 3.etasje > Bad/vaskerom > Sluk, membran og tettesjikt [Gå til side](#)

TG 2 AVVIK SOM IKKE KREVER UMIDDELBARE TILTAK

- Utvendig > Vinduer [Gå til side](#)
- Våtrom > Leiligheten i 3.etasje > Bad/vaskerom > Overflater Gulv [Gå til side](#)
- Tekniske installasjoner > Vannledninger [Gå til side](#)
- Tekniske installasjoner > Avløpsrør [Gå til side](#)
- Tekniske installasjoner > Elektrisk anlegg [Gå til side](#)

Tilstandsrapport

BOLIGBYGG MED FLERE BOENHETER

Byggeår

1972

Kommentar

Eiendomsverdi.no

Anvendelse

Leilighet for tiden ubebodd.

Standard

Det meste av dagens innvendige standard etablert etter oppgradering og fornyelse. Utført i 2024.

Valgt utførelse og oppgradering eller ekstra standard er medtatt under beskrivelsen, slik det er opplyst eller påvist ved befaring.

Vedlikehold

Godt ivaretatt leilighet.

Tilbygg / modernisering

2024	Modernisering	Bad/vaskerom antatt bygget etter år: 2000. Utført av: ukjent. Gulvflater og overflater er malt våtromsmaling i 2024. Utført av: egeninnsats. Montert sanitærutstyr og innredning i 2024. Utført av: firma. Kilde: eiers opplysning.
------	---------------	---

UTVENDIG

Taktekking

Punktet må sees i sammenheng med Takkonstruksjon/Loft

Takflatene er antatt tekket med papp eller folie.
Taket er ikke besiktiget grunnet manglende tilkomst.

Veggkonstruksjon

Yttervegger i bindingsverk. Antatt isolert med mineralull.
Leilighetskillende vegger av betong.
Yttervegg opplyst etterisolert samt ny fasadekledning i 2003-2004
Yttervegg kledd med tegl, metallplater og tømmermannpanel.
Innervegger i leiligheten antatt utført som isolerte lettvegger.

Takkonstruksjon/Loft

Punktet må sees i sammenheng med Taktekking

Flat takkonstruksjon.
Taket er ikke besiktiget grunnet manglende tilkomst.

Vinduer

Vindu med 2 lags isolerglass fra 1994.
Vinduer med 3 lags isolerglass fra 1991.
Det opplyses på generelt grunnlag at punkterte isolerglass kan være vanskelig å oppdage på grunn av varierende temperaturer og lysforhold.

Vurdering av avvik:

- Det er påvist andre avvik:

Mangler en skrue til innfesting av vrider til vindu på soverom.

Konsekvens/tiltak

- Andre tiltak:

Montere skrue.

Kostnadsestimat: Ingen umiddelbar kostnad

Dører

Brann og lydklassifisert ytterdør til leiligheten fra 1999. Kikkehull.
Terrassedør med 2 lags isolerglass fra 1994.

Balkonger, terrasser og rom under balkonger

Innglasset balkong med adkomst fra stue.
Gulvkonstruksjon av betong. Gulvflater med nålefil.
Understøttet med stålsøyler.
Rekkverk utført i metall og skyvbare glassfelt.
Overflater med malt betong og malt tømmermannpanel.
Himling med panel og blikkplater.
Lys og strøm.
Areal på ca. 16 m².

INNSENDIG

Overflater

Gulvflater med vinylklikkgulv og teppe.
Lagt klikkvinyll i stue/kjøkken/entré+ listverk. Utført i 2024 av egeninnsats.
Lagt teppe på soverom og garderobe. Utført i 2024 av egeninnsats.
Overflater med malte gipsplater, malt betong og malte plater.
Sparklet og malt overflater. Utført i 2024 av egeninnsats.
Montert gipsplater i entré. Utført i 2024 av egeninnsats.
Himlinger med malt betong.

Etasjeskille/gulv mot grunn

Etasjeskillere av betong.
Etasjeskillere med brann-/lydskille mot naboileilighet antatt utført etter gjeldene brann og lydkrav for byggeåret.

Radon

Leiligheten ligger minimum 3.etasje over bakkenivå og radonmålinger er ikke relevant.

Tilstandsrapport

TO 1 Innvendige dører

Kompakte innerdører. Montert i 2024 av egeninnsats.
Utvidet åpning til innerdør med adkomst til bad.

VÅTROM

LEILIGHETEN I 3.ETASJE > BAD/VASKEROM

Generell

Bad/vaskerom antatt bygget etter år: 2000. Utført av: ukjent.
Gulvflater og overflater er malt våtromsmaling i 2024. Utført av: egeninnsats.
Montert sanitærutstyr og innredning i 2024. Utført av: firma.

LEILIGHETEN I 3.ETASJE > BAD/VASKEROM

TO 2 Overflater vegger og himling

Overflater med fliser.
Malt med våtromsmaling direkte på fliser i 2024. Utført av: egeninnsats.
Dusjkabinett hindrer direkte vannsprut på overflatene.
Himling med malte plater. Innfelt downlight i himling.
Nedforet himlingskasse på bad. Innfelt downlight.

Vurdering av avvik:

- Det er påvist andre avvik:

Sprekk i flere fliser ved termostat. Sprekkene er malt over med våtromsmaling.
Overflater er eldre enn normal levetid.

Konsekvens/tiltak

- Det må foretas tiltak for å lukke avviket.

Kostnadsestimat: 50 000 - 100 000

LEILIGHETEN I 3.ETASJE > BAD/VASKEROM

TO 2 Overflater Gulv

Gulvflater med fliser.
Varmekabler i baderomsgulv.
Gulvflatene er malt med våtromsmaling. Utført i 2024 av egeninnsats.

Vurdering av avvik:

- Krav til fall er ikke oppfylt og gulvet er tilnærmet flatt (har ikke motfall).

Gulvflatene har passert halvparten av gjenværende levetid.

Konsekvens/tiltak

- Vær oppmerksom ved bruk. For å få tilstandsgrad 0 eller 1 må gulvet bygges om, for å få riktig fall til sluk. Det vil imidlertid sjelden være økonomisk rasjonelt som et enkeltstående tiltak. Ved en eventuell renovering, påse at våtrommet bygges med riktig fall til sluk.

Kostnadsestimat er satt under sluk.

Kostnadsestimat: Ingen umiddelbar kostnad

LEILIGHETEN I 3.ETASJE > BAD/VASKEROM

TO 2 Sluk, membran og tettesjikt

Plastsluk.

Vurdering av avvik:

- Det kan ikke konstateres synlig bruk av membran/tettesjikt på våtrommet.

Ikke synlig membran, klemring eller slukmansjett i sluk.
Ikke montert slukramme med slukrist i sluk.

Konsekvens/tiltak

- Det må gjøres nærmere undersøkelser.

Kostnadsestimat: 10 000 - 50 000

LEILIGHETEN I 3.ETASJE > BAD/VASKEROM

TO 1 Sanitærutstyr og innredning

Bad/vaskerom med skuffer, servant, toalett, dusjkabinett, ettgreps blandebatteri og opplegg for vaskemaskin.
Montert sanitærutstyr i 2024. Utført av: firma.

LEILIGHETEN I 3.ETASJE > BAD/VASKEROM

TO 1 Ventilasjon

Mekanisk avtrekk.
Tilluftspalte under dør.

LEILIGHETEN I 3.ETASJE > BAD/VASKEROM

TO 1 Tilliggende konstruksjoner våtrom

Hulltaking er ikke foretatt på grunn av inspeksjonsskap i delevegg bak våtsonen.
Ved bruk av fuktmåler ble det ikke registrert unormale verdier.

KJØKKEN

LEILIGHETEN I 3.ETASJE > STUE/KJØKKEN

TO 1 Overflater og innredning

IKEA innredning fra 2024. Utført av: egeninnsats.
Kjøkkeninnredning med laminert benkeplate, overskap, skuffer, glatte fronter, opplegg for oppvaskmaskin, ettgreps blandebatteri og plast kum.

Integrert koketopp, stekeovn, micro, oppvaskmaskin, kjøøl og frys.
Montert lekkasjestopper under kjøkkenbenk.
Montert komfyrvakt over koketopp.

Årstall: 2024

Tilstandsrapport



LEILIGHETEN I 3. ETASJE > STUE/KJØKKEN

1 TG 1 Avtrekk

Kjøkkenventilator.

TEKNISKE INSTALLASJONER

1 TG 2 Vannledninger

Stoppekran og vannmåler plassert i skap på bad.
Vannledninger av kobber.

Vurdering av avvik:

- Mer enn halvparten av forventet brukstid er passert på innvendige vannledninger.
- Det er irr på rør.

Konsekvens/tiltak

- Det er ikke behov for utbedringstiltak siden anlegget fungerer i dag, men ut ifra alder kan skader plutselig oppstå på eldre anlegg.

Kostnadsestimat: Ingen umiddelbar kostnad

1 TG 2 Avløpsrør

Avløpsrør av støpejern -og/eller PVC (plastrør).

Vurdering av avvik:

- Mer enn halvparten av forventet brukstid er passert på innvendige avløpsledninger.

Konsekvens/tiltak

- Det er ikke behov for utbedringstiltak.

Kostnadsestimat: Ingen umiddelbar kostnad

1 TG 1 Ventilasjon

Ventilasjon gjennom vindusventiler.

1 TG 1 Andre VVS-installasjoner

Leiligheten varmes opp med radiatorer tilknyttet fjernvarmeanlegg.
Varmekabler i baderomsgulv.

1 TG 1U Andre installasjoner

Porttelefon med skjerm.

1 TG 1 Vannbåren varme

Leiligheten varmes opp med radiatorer tilknyttet fjernvarme.
Montert nye radiatorer og rør i 2024.

1 TG 2 Elektrisk anlegg

Dette er en forenklet kontroll begrenset til de spørsmål og undersøkelser som forskrift til avhendingslova (tryggere bolighandel) § 2-18 inneholder. Dette kan ikke sammenlignes med en kontroll utført av offentlig myndighet (Det lokale eltilsyn) eller registrert elektrovirksomhet, og en bygnings sakkyndig har verken kompetanse eller lov til å foreta en slik kontroll.

Tilstandsgraden er vurdert ut fra den forenklede og begrensede kontrollen som forskriften inneholder. El-anlegget kan ha feil og mangler som en slik forenklet undersøkelse ikke vil avdekke. Vær derfor oppmerksom på denne risikoen, og søk videre veiledning eller få en fullstendig kontroll utført av registrert elektrovirksomhet.

Elskap med automatsikringer, montert på vegg i fellesgang.
Montert strømmåler.
Kursene er merket.
Åpent og skjult ledningsnett.

1. Foreligger det eltilsynsrapport de siste 5 år, og det er ikke foretatt arbeid på anlegget etter denne, utenom retting av eventuelle avvik i eltilsynsrapport (dvs en el-tilsynsrapport uten avvik)?
Nei

Spørsmål til eier

2. Når ble det elektriske anlegget installert eller sist gang totalt rehabilitert (årstall)? Med totalt rehabilitert menes fullstendig utskiftet anlegg fra inntakssikring og videre.
Større deler med nytt el.anlegg ifra 2024.
3. Er alle elektriske arbeider/anlegg i boligen utført av en registrert elektroinstallasjonsvirksomhet?
Ukjent
4. Er det elektriske anlegget utført eller er det foretatt tilleggsarbeider på det elektriske anlegget etter 1.1.1999?
Ja
Eksisterer det samsvarserklæring?
Nei
Arbeidsbeskrivelse:
Kursopplegg .
To nye kurser til stekeovn og oppvaskmaskin. Trekke om store deler av skjult anlegg. Komplettere spotter, lamper, stikk, brytere. Fremlagt samsvarserklæring ifra 2024.
Arbeidsbeskrivelse:
Utbedring av punkt på everksrapport. Fremlagt samsvarserklæring ifra 2023.

Ikke fremlagt samsvarserklæring på resterende arbeider antatt

Tilstandsrapport

utført etter 1.1.1999

5. Foreligger det kontrollrapport fra offentlig myndighet – Det Lokale Eltilsyn (DLE) eller eventuelt andre tilsvarende kontrollinstanser med avvik som ikke er utbedret eller kontrollen er over 5 år?
Nei
6. Forekommer det ofte at sikringene løses ut?
Nei
7. Har det vært brann, branttilløp eller varmgang (for eksempel termiske skader på deksler, kontaktpunkter eller lignende) i boligens elektriske anlegg?
Nei

Generelt om anlegget

8. Er det tegn til at det har vært termiske skader (tegn på varmgang) på kabler, brytere, downlights, stikkontakter og elektrisk utstyr? Sjekk samtidig tilstanden på elektrisk tilkobling av varmtvannsbereder, jmfør eget punkt under varmtvannstank
Nei
9. Er der synlig defekter på kabler eller er disse ikke tilstrekkelig festet?
Nei

Inntak og sikringskap

10. Er det tegn på at kabelinnføringer og hull i inntak og sikringskap ikke er tette, så langt dette er mulig å sjekke uten å fjerne kapslinger?
Nei
11. Finnes det kursfortegnelse, og er den i samsvar med antall sikringer?
Ja
12. Foreta en helhetsvurdering av det elektriske anlegget, dets alder, allmenne tilstand og fare for liv og helse. Bør det elektriske anlegget ha en utvidet el-kontroll?
Nei

Kostnadsestimat: Ingen umiddelbar kostnad



! TO 0 Branntekniske forhold

Dette er en forenklet kontroll begrenset til de spørsmål som fremkommer under. Tilstandsgraden er basert på retningslinjer til disse spørsmålene i bransjestandarden NS3600. Dette kan ikke sammenlignes med en fullstendig kontroll av branntekniske forhold av offentlig myndighet, eller en vurdering av boligens branntekniske forhold eller prosjektering fra en rådgiver med spesialkompetanse. En bygningssakkyndig har verken kompetanse til å gi slik veiledning eller lov til å foreta en slik kontroll.

Tilstandsgraden er vurdert ut fra den forenklede og begrensede kontrollen. Det kan være feil og mangler om branntekniske forhold som en slik forenklet undersøkelse ikke vil avdekke. Vær derfor oppmerksom på denne risikoen, og søk videre veiledning eller rådgivning.

Brannvarslingsanlegg.
Nytt brannslukningsapparat.

1. Er det mangler for brannslukningsutstyr i boligen iht. forskriftskrav på søknadstidspunktet, men minst Byggeforskrift 1985?
Nei
2. Er det skader på brannslukkingsutstyr eller er apparatet eldre enn 10 år?
Nei
3. Er det mangler på røykvarsler i boligen iht. forskriftskrav på søknadstidspunktet, men minst Byggeforskrift 1985?
Nei
4. Er det skader på røykvarslere?
Nei

TOMTEFORHOLD

Byggegrunn

Byggegrunn antatt med jord - morenemasser.

! TO IU Grunnmur og fundamenter

Fundamenter, kjelleryttervegger og øvrige konstruksjoner under terreng av betong.

Arealer, byggetegninger og brannceller

Standard gjeldende fra 01.01.2024

Arealmålinger og arealoppsett er basert på Norsk standard 3940:2023 Areal- og volum-beregninger av bygninger. Arealet gjelder for tidspunktet da boligen ble målt

Hva er måleverdig areal?

Arealet i rommet må ha minst 1,90 m fri høyde over gulvet og minst bredde på 0,60 m. Et loft med skråtak vil for eksempel bare få registrert målbar areal der høyden er minst 1,90 m og bredden minst 0,60 m. Rommet må ha dør eller luke, og gangbart gulv.

Hva er bruksareal?

BRA = BRA-i + BRA-e + BRA-b

Bruksarealet for bygningen er bruttoarealet minus arealet som opptas av yttervegger.



Internt bruksareal (BRA-i)	Arealet innenfor boenheten(e)
Eksternt bruksareal (BRA-e)	Arealet av alle rom utenfor boenheten(e) og som tilhører denne, slik som for eksempel bod
Innglasset balkong mv (BRA-b)	Arealet av innglasset balkong, veranda eller altan når denne er tilknyttet boenheten(e)
Terrasse- og balkongareal (TBA)	Arealet av terrasser, åpne balkonger og åpen altan tilknyttet boenheten(e)

Gulvareal (GUA)
Er sum av BRA (bruksareal) og ALH (areal med lav takhøyde).

Arealet med lav takhøyde (ALH) er ikke måleverdig areal, som skyldes skråtak og lav himlingshøyde.

GUA kan opplyses i markedsføring der det er aktuelt for den konkrete boligen og kun sammen med BRA-i, for eksempel der gulvflaten har en verdi og har funksjon ved møblering og bruk av rommene. Ikke innredet areal som kaldloft, måles og oppgis normalt ikke.

Arealet kan ikke alltid fastsettes nøyaktig

Areal kan være komplisert eller umulig å måle opp nøyaktig fordi det er vanskelig å fastslå tykkelsen på innervegger, skjehveter i og utforming av bygningskonstruksjoner som karnapp, buer og vinkler som ikke er rette, åpne rom over flere etasjer og så videre.

Eiendommens markedsverdi kan ikke baseres på en matematisk beregning basert på antall kvadratmeter opplyst i rapporten. Opplysninger om areal kan altså ikke alene benyttes for å beregne eiendommens verdi.

Den bygnings sakkyndige kan avdekke eventuelle bruksendringer og avvik i branncelleinndeling

Den bygnings sakkyndige ser på byggetegninger hvis de er tilgjengelige og dette er en del av oppdraget, og vurderer bruken av boligen opp mot tegningene. Hvis den bygnings sakkyndige avdekker at en bolig ikke ser ut til å være delt opp i brannceller etter kravene i byggeteknisk forskrift på befaringstidspunktet, skal det opplyses om dette.

Reglene om bruksendring og brannceller kan være kompliserte. Søk videre faglige råd om rapporten ikke gir deg svar. Den bygnings sakkyndige kan ikke vurdere og svare på alle spørsmål, og kan heller ikke vite om kommunen kan gi unntak for kravene som gjelder. [Vil du vite mer?](#)

Om brannceller

En branncelle er hele eller avgrensede deler av en bygning hvor en brann fritt kan utvikle seg uten at den kan spre seg til andre bygninger eller andre deler av bygningen i løpet av en fastsatt tid.

Om bruksendring

Bruksendring er å endre bruken av et rom fra en tillatt bruk til en annen. Dette kan kreve søknad og tillatelse, for eksempel hvis du endrer et rom fra bod til soverom eller arbeidsrom, eller hvis du endrer en bolig til to separate boliger.

Rom for varig opphold har krav til takhøyde, romstørrelse, rømningsvei og lysforhold som må være oppfylt. Du kan søke kommunen om unntak for kravene, men kan ikke regne med å få unntak for krav som går på helse og sikkerhet, for eksempel krav til rømningsvei.

Bruksendring som krever godkjenning, og som ikke er søkt bruksendret, er ulovlig. Kommunen kan etter plan- og bygningsloven kapittel 32 forfølge overtredelser. Kommunen kan pålegge deg å avslutte den ulovlige bruken, eventuelt å rette eller tilbakeføre rommet til godkjent bruk.

Arealer

Boligbygg med flere boenheter

Ny arealstandard

Etasje	Bruksareal BRA m ²			SUM	Terrasse- og balkongareal (TBA)
	Internt bruksareal (BRA-i)	Eksternt bruksareal (BRA-e)	Innglasset balkong (BRA-b)		
Kjeller		6		6	
Leiligheten i 3. etasje	58		16	74	
SUM	58	6	16		
SUM BRA	80				

Romfordeling

Etasje	Internt bruksareal (BRA-i)	Eksternt bruksareal (BRA-e)	Innglasset balkong (BRA-b)
Kjeller		Bod	
Leiligheten i 3. etasje	Entré , Bad/vaskerom , Soverom , Garderobe , Stue/kjøkken		Innglasset balkong

Kommentar

Arealet er beregnet ut ifra oppmålt bruksareal.

Felles heisforbindelse mellom etasjene.

Adkomst til bod via fellesarealer i kjeller er medtatt som BRA-e i henhold til NS 3940:2023, men er ikke summert med i eldre arealoppsett i NS 3940:2012

Rom som ligger utenfor boenheten, men som eier har påvist og/eller opplyst at tilhører boenheten, er oppmålt og inkludert i BRA-e. Det er ikke fremvist dokumentasjon på at rommet tilhører boenheten. Rom utenfor boenheten kan omdisponeres av borettslaget/sameiet og dette kan påvirke boligens BRA.

Lovlighet

Byggetegninger

Det foreligger ikke godkjente og byggemeldte tegninger

Kommentar:

Brannceller

Er det påvist synlige tegn på avvik i branncelleinndeling ut ifra dagens byggtknisk forskrift?

Ja Nei

Nyere håndverkstjenester

Er det ifølge eier utført håndverkstjenester på boligen siste 5 år?

Ja Nei

Kommentar:

Krav for rom til varig opphold

Er det påvist avvik i forhold til rømningsvei, dagslysflate eller takhøyde?

Ja Nei

Kommentar:

Total fordeling mellom P-ROM og S-ROM

Tabellen under viser fordelingen av P-ROM og S-ROM etter veiledningen til NS 3940: 2012. Dette er til informasjon og til sammenligning. Tallene er omtrentlige, kan avvike fra faktiske målinger og er ikke juridisk bindende

	P-ROM(m2)	S-ROM(m2)
Boligbygg med flere boenheter	54	20

Kommentar

Boligbygg med flere boenheter

Arealet er beregnet ut ifra oppmålt bruksareal.
Felles heisforbindelse mellom etasjene.

Befarings - og eiendomsopplysninger

Befaring

Dato	Til stede	Rolle
17.12.2024	Erik Sørli	Takstingeniør
	August Berger Bjørnebye	Kunde
	Einar Gundersen Rognerud	Kunde

Matrikkeldata

Kommune	gnr.	bnr.	fnr.	snr.	Areal	Kilde	Eieforhold
3420 ELVERUM	31	1339		0	44315.8 m ²	BEREGNET AREAL (Ambita)	Eiet

Adresse

Mastmovegen 41 A

Hjemmelshaver

Mastmoen Borettslag

Andelsobjekt

Boligselskap	Org.nr.	Leil. nr.	Forretningsfører	Eier av adkomstdokumenter
44/4926 Mastmoen Borettslag	954100162	44	OBOS	August Berger Bjørnebye og Einar Gundersen Rognerud

Innskudd, pålydende mm

Andelsnummer	Pålydende	Opprinnelig innskudd	Andel fellesformue	Andel fellesgjeld
44	100	11 000	27 591 31.12.2023	528 000 01.12.2024

Kommentar

Totale felleskostnader pr. d.d. kr 8.699,- pr. md. Herav: A konto oppvarming 2.200,- Felleskostnader, kap 6.128,- Internett 371,- Etter kjente fremtidige endringer, blir summen av de totale felleskostnadene kr. 8.944,-

Årsregnskap

Regnskapsår	2023		Samlet aksjekapital:		16 200
Omløpsmidler:		6 392 808	Samlet innskuddskapital:		2 456 000
Kortsiktig gjeld (-)	-	2 047 121	Langsiktig gjeld (+):	+	93 042 665
Disponible midler:		4 345 687	Langsiktig gjeld og innskuddskapital:		95 498 665

Kommentar

Eiendomsopplysninger

Beliggenhet

Leilighet i blokk beliggende på Mastmoen i Elverum kommune.
Boligområdet med leiligheter.
Leilighet i 3. etasje med innglasset balkong orientert mot sør.
Kort vei til nærbutikk, barnehage og skole.
Elverum sentrum ca. 2 km

Adkomstvei

Innkjøring fra kommunal vei.

Tilknytning vann

Eiendommen er tilknyttet offentlig vannforsyning via private stikkledninger.

Tilknytning avløp

Eiendommen er tilknyttet offentlig avløpsnett via private stikkledninger.

Regulering

Eiendommen ligger i ett regulert område.

Om tomten

Felles eiet tomt.
Opparbeidet med gressplen og variert beplantning.
Asfalterte veier ved bygget.

Bebyggelsen

Leilighet i boligblokk bygget i 1972.
Bod i kjeller. Nr:44

Større vedlikehold og rehabilitering

2022-2022 Tilrettelagt for el-bil lading i alle garasjer.
2022 – 2022 Installert nye porttelefoner
2021-2022 Installert brannvarslingsanlegg
2020 - 2022 Bygging av heis
2020 - 2020 Rens av ventilasjonskanaler leiligheter
2020 - 2020 Byttet til individuelle strømmålere
2019 - 2019 Lagt nytt gulv i festsalen i blokk 45
2018 - 2018 LED lys i lyktestolper på uteområdet
2017 - 2017 Tilkobling til fjernvarmeanlegg Eidsiva Bioenergi AS
2017 - 2017 Fiberkabel Omlegging til fiberkabel for TV og internett
2017 - 2017 Byttet til nye dørlåser med kodebrikker
2012 - 2013 Innglassing av balkonger
2011 - 2012 Rehabilitering / bygging av nye garasjer
2009 - 2009 Rørfornyelse i alle leiligheter
2003 - 2004 Etterisolering, fasad, bredbånd, strøm Utvendig etterisolering samt ny fasadekledning. Bredbåndstilknytning til alle leiligheter leie kr 200,- pr mnd. Porttelefoner. Egen telefonsentral. Fellesmåling av strøm. Avregning 1 Gang pr år for fyring og strøm.
2002 - 2002 Oppvarmingssystem Endring av oppvarmingssystemet - konvertering til trepellets.
1999 - 1999 Nye entrédører. Avtrekkhette Nye avtrekkshetter over komyrer.
1998 - 1998 Etterisolering, kledning, vindu, kabeltv Etterisolering av fasadene på balkongsiden, ny utvendig kledning samt nye stuevinduer. Nye balkongnedløp. Nytt innvendig trukket, skjult kabel-tv anlegg.
1997 - 1997 15 stk garasjer + motorsykelgarasjer
1995 - 1995 Vinduer soverom, kjøkken, Ny terassedør

Siste hjemmelovergang

År

2024

Forsikring

Selskap IF skadeforsikring	Avtalenr 560525	Type	Forsikringssum	Årlig premie
Kommentar Generell bygningsforsikring er ivaretatt av borettslaget.				

Kilder og vedlegg

Dokumenter

Beskrivelse	Dato	Kommentar	Status	Sider	Vedlagt
Egenerklæring			Ikke gjennomgått		Nei
Årsberetning/regnskap			Gjennomgått		Nei
Megleropplysninger			Gjennomgått		Nei
Eiendomsverdi.no		Opplysninger om eiendommen hentet fra eiendomsverdi.no	Gjennomgått		Nei

Tilstandsrapportens avgrensninger

STRUKTUR•REFERANSENIVÅ•TILSTANDSGRADER

- Rapporten er basert på innholdskrav i Forskrift til avhendingslova (tryggere bolighandel). Formålet er å gi en tilstandsanalyse til bruk for den som bestiller og/eller i et salg til forbruker, og ikke for andre tredjeparter. Rapportens omfang, struktur, metode og begrepsbruk følger i hovedsak Norsk Standard NS 3600:2018 (Teknisk tilstandsanalyse ved omsetning av bolig), samt Takstbransjens retningslinjer ved tilstandsrapportering for boliger og Takstbransjens retningslinjer for arealmåling.
- Tilbakeholdt eller uriktig informasjon som har betydning for vurderingen, er ikke bygningssakkyndiges ansvar. Rapporten beskriver avvik, altså en tilstand som er dårligere enn referansenivået. Rapporten framhever normalt ikke positive sider ved boligen ut over det som fremgår av tilstandsgradene.
- Tilstanden angis i rapporten og gir uttrykk for en gitt forventet tilstand blant annet vurdert ut fra alder og normal bruk slik:

i) **Tilstandsgrad 0, TG0:** Ingen avvik eller skader. I tillegg må bygningsdelen være tilnærmet ny, mindre enn 5 år, og det foreligger dokumentasjon på faglig god utførelse.

ii) **Tilstandsgrad 1, TG1:** Mindre avvik. Normal slitasje. Straksiltak ikke nødvendig. TG1 kan gis når bygningsdelen er tilnærmet ny og det ikke foreligger dokumentasjon på faglig god utførelse.

iii) **Tilstandsgrad 2, TG2:** Vesentlige avvik, og mindre avvik som etter NS 3600 gir TG 2, men som ikke nødvendigvis krever umiddelbare tiltak. I denne rapporten kan TG2 i Rapportsammendrag være inndelt i TG2 som krever tiltak og de som ikke krever umiddelbare tiltak. Konstruksjonen har normalt enten feil utførelse, en skade eller symptomer på skade, sterk slitasje eller nedsatt funksjon. Vedlikehold eller tiltak trengs i nær fremtid, det er grunn til å varsle fare for skader på grunn av alder eller overvåke spesielt på grunn av fare for større skade eller følgeskade. For skjulte konstruksjoner vil alder i seg selv være et symptom som kan gi TG2. For synlige konstruksjoner kan alder sammen med andre symptomer og momenter gi TG2. Avvik under TG2 kan gis sjablongmessig anslag.

iv) **Tilstandsgrad 3, TG3:** Store eller alvorlige avvik. Kraftige symptomer på forhold som man må regne med trenger utbedring straks eller innen kort tid. Påvist funksjonssvikt eller sammenbrudd. Avvik under TG3 skal gis sjablongmessig anslag.

v) **Tilstandsgrad TGiu:** Ikke undersøkt/ikke tilgjengelig for undersøkelse.

- Ved TG0 og TG1 gis det normalt ingen begrunnelse for valg av tilstandsgrad, fordi bygningen eller bygningsdelen da bare har normal slitasje. For anbefalte tiltak ved TG2 og TG3 må bruker av rapporten vurdere om tiltakene er nødvendige og lønnsomme. Hva det vil koste å utbedre rom eller bygningsdeler er et sjablongmessig anslag basert på registrert avvik og angitte tiltak i rapporten. Anslaget er gitt på generelt grunnlag og basert på erfaringstall i seks intervaller, og kan ikke forveksles med en konkret vurdering og tilbud fra en entreprenør eller håndverker. Det må eventuelt innhentes tilbud for en nærmere undersøkelse, og konkret og nøyaktig vurdering av utbedringskostnad. Kostnader til ikke oppdagede avvik/utbedringer/feil kan forekomme. Utbedringskostnad avhenger av personlige preferanser og markedspris på materialer og tjenesteyter.

PRESISERINGER

- Avvik vurderes ut fra tekniske forskrifter på godkjenningstidspunktet for bygget. Noen bygningsdeler vurderes

etter gjeldende teknisk forskrift på befaringstidspunktet. Dette gjelder blant annet:

i) Bad, vaskerom (våtrom)

ii) Forhold rundt brann, rømming, sikkerhet, for eksempel rekkverkshøyder/åpninger, ulovlige bruksendringer, brannceller mv.

- For skjulte konstruksjoner slik som vann og avløp uten dokumentasjon, er kvalitet og alder vurdert.

- Fastmonterte installasjoner, for eksempel innfelt belysning (downlights), demonteres ikke for å sjekke dampspæren bak. Dette av hensyn til bygningssakkyndiges kompetanse og risikoen for skade.

- Kontroll av fukt i konstruksjonen ved hulltaking i bad og vaskerom (våtrom), rom under terreng (kjelleretasje, underetasje og sokkeletasje) eller andre bygningsdeler skjer etter eiers aksept. Hulltaking av våtrom og rom under terreng kan unntaksvis unnlates, se Forskrift til Avhendingsloven.

- Kontroll av romfunksjoner for P-ROM utføres kun når det ikke foreligger godkjente og byggemeldte tegninger, eller når tegninger ikke stemmer med dagens bruk.

- Bygningssakkyndig gir en forenklet vurdering av branntekniske forhold og elektriske installasjoner i boligen dersom det er mer enn fem år siden sist boligen hadde el-tilsyn. Bygningssakkyndig kan anbefale å konsultere offentlige myndigheter eller kvalifisert elektrofaglig fagperson ved behov for grundigere undersøkelser.

TILLEGGSUNDERSØKELSER

Etter avtale kan tilstandsanalysen utvides til også å omfatte tilleggsundersøkelser utover minimumskravet i forskriften.

BEFARINGEN

Rapporten gir en vurdering av byggverk og bygningsdeler som bygningssakkyndig har observert, og som fremkommer av Forskrift til avhendingsloven. Rapporten er likevel ingen garanti for at det ikke kan finnes skjulte feil, skader og mangler. NS 3600:2018 (Teknisk tilstandsanalyse ved omsetning av bolig) har undersøkelsesnivå fra 1 til 3, der undersøkelsesnivå 1 er det laveste og baseres på visuell observasjon. Rapporten baseres på undersøkelsesnivå 1 med få unntak (våtrom og rom under terreng). I praksis betyr dette at gjennomføringen av befaringen begrenses som følger:

- Det utføres kun visuelle observasjoner på tilgjengelige flater uten fysiske inngrep (f.eks. riving).

- Flater som er skjult av snø eller på annen måte ikke er tilgjengelig eller skjult, blir ikke kontrollert. Det foretas ikke funksjonsprøving av bygningsdeler, som isolasjon, piper, ventilasjon, el. anlegg, osv.

- Det gis ingen vurdering av boligens tilbehør, hvite- og brunevarer og annet inventar. Dette gjelder også integrert tilbehør.

- Inspisering av yttertak er basert på det som er synlig, normalt på innsiden fra loftet og utvendig fra stige/bakkenivå. Befaring av tak må være sikkerhetsmessig forsvarlig for å kunne gjennomføres.

- Stikkprøvetakninger er utvalgt tilfeldig og kan innebære kontroll under overflaten med spiss redskap eller lignende.

Tilstandsrapportens avgrensninger

UTTRYKK OG DEFINISJONER

- Tilstand: Byggverkets eller bygningsdelens tekniske, funksjonelle eller estetiske status på et gitt tidspunkt.
- Symptom: Observerbart forhold som gir indikasjon på hvilken tilstand et byggverk eller en bygningsdel befinner seg i. Benyttes ved beskrivelse av avvik.
- Skadegjørere: Zoologiske eller biologiske skadegjørere, i hovedsak råte, sopp og skadedyr.
- Fuktsøk: Overflatesøk med egnet søkeutstyr (fuktindikator) eller visuelle observasjoner.
- Fuktmåling: Måling av fuktinnhold i materiale eller i bakenforliggende konstruksjon ved bruk av egnet måleutstyr (blant annet hammerelektrode og pigger).
- Utvidet fuktsøk (hulltaking): Boring av hull for inspeksjon og fuktmåling i risikoutsatte konstruksjoner, primært i tilstøtende vegger til bad, utforede kjellervegger og eventuelt i oppforede kjellergulv.
- Normal slitasje: Forventet nedsliting av materiale i overflaten som er basert på enkle visuelle observasjoner. Kan vurderes sammen med bygningsdelens alder.
- Forventet gjenværende brukstid: Anslått tid et byggverk eller en del av et byggverk fortsatt vil være tjenlig for sitt formål (NS3600, Termer og definisjoner punkt 3.9)

AREALBEREGNING FOR BOENHETER

- Areal fastsettes etter Forskrift til avhendingsloven og Norsk Standard 3940 Areal- og volum-beregninger av bygninger fra 2023.
- Areal oppgis i hele kvadratmeter i rapporten, og gjelder for det tidspunkt oppmålingen fant sted.
- Bruksareal (BRA) er det måleverdige arealet som er innenfor omsluttete vegger målt i gulvhøyde (bruttoareal minus arealet som opptas av yttervegger). I tillegg til gulvhøyde gjelder regler om fri bredde for at arealet skal være måleverdig, med betydning for BRA av for eksempel loft med skråtak. BRA består av internt bruksareal (BRA-i), eksternt bruksareal (BRA-e) og innglasset balkong mv (BRA-b). Terrasse- og balkongareal (TBA) opplyses der tilstandsrapporten skal benyttes i boligomsetningen og der det er aktuelt. I tillegg kan gulvareal (GUA) og areal med lav takhøyde (ALH) opplyses sammen med BRA der det er aktuelt og en del av oppdraget. Rom skal ha atkomst og gangbart gulv for å kunne regnes som BRA/måleverdig areal.
- Arealet måles og oppgis dersom arealet oppfyller krav til måleverdighet, slik som at arealet må ha minst en bredde på 0,6m og minst en høyde på 1,9 m osv. Et rom kan være i strid med teknisk forskrift og mangle godkjennelse hos kommunen for den aktuelle bruken, uten at dette får betydning for om arealet måles og oppgis i tilstandsrapporten. Når arealet måles tas det ikke hensyn til om arealet er lovlig oppført eller om bruken er lovlig, bruksendringer, lysforhold eller andre sikkerhetsmangler.
- Eiendommens markedsverdi kan ikke baseres på en rent matematisk beregning i forhold til antall kvadratmeter opplyst i rapporten. Opplysninger om areal kan altså ikke alene benyttes for beregning av eiendommens verdi.

• Rom som ligger utenfor boenheten, men som eier har påvist og/eller opplyst at tilhører boenheten, er oppmålt og inkludert i BRA-e. Det er ikke fremvist dokumentasjon på at rommet tilhører boenheten, med mindre dette er angitt særskilt. Rom utenfor boenheten kan omdisponeres av borettslaget/sameiet og dette kan påvirke boligens BRA. Vær oppmerksom på at NS 3940:2023 og eierseksjonsloven har ulik definisjon av fellesareal. Ved arealmåling gjelder NS 3940:2023 som definerer fellesareal slik: "Delen av bygning som brukes av to eller flere bruksenheter eller til bygningens forvaltning, drift eller vedlikehold.

• I en overgangsperiode skal rapporter som benyttes i boligomsetningen eller dersom det er en del av oppdraget også opplyse om fordelingen mellom P-ROM og S-ROM med utgangspunkt i definisjonene som fremkommer av veiledningen til Norsk Standard 3940 Areal- og volum-beregninger av bygninger fra 2012. Fordelingen mellom P-ROM og S-ROM er basert på veiledningen og bygningssakkyndiges eget skjønn. P-ROM er måleverdige rom som benyttes til kort eller langt opphold. S-ROM er måleverdige rom som benyttes til lagring, og tekniske rom. Bruken av et rom på befaringstidspunktet har betydning for om rommet defineres som P-ROM eller S-ROM. Dette betyr at rommet både kan være i strid med teknisk forskrift og mangle godkjennelse i kommunen for den aktuelle bruken, uten at dette vil få betydning for valg av arealkategori.

• Se øvrig informasjon om areal i rapporten, Norsk Standard 3940 (2012 og 2023) og veiledningen til disse.

PERSONVERN

iVerdi AS, bygningssakkyndig og takstforetaket behandler personopplysninger som bygningssakkyndig trenger for å kunne utarbeide rapporten. Personvernerklæring med informasjon om bruk av personopplysninger og dine rettigheter finner du her [Personvernerklæring - iVerdi](#)

DELING AV PERSONOPPLYSNINGER FOR TRYGGERE BOLIGHANDEL OG MULIG RESERVASJON

Norsk takst og deres samarbeidspartnere benytter personopplysninger fra rapporten for analyse- og statistikkformål, samt utvikling og drift av produkter og tjenester for takstbransjen og andre aktører i bolig-omsetningen. Les mer om dette og hvordan du kan reservere deg på <https://www.norsktakst.no/norsk/om-norsk-takst/personvernerklæring/reservasjon/>

Vendu lager en boliganalyse basert på opplysninger fra rapporten. Les mer om dette og hvordan du kan reservere deg her: <https://samtykke.vendu.no/LY1263>

KLAGEOORDNING FOR FORBRUKERE

Er du som forbruker misfornøyd med bygningssakkyndiges arbeid eller opptreden ved taksering av bolig eller fritidshus, se www.takstklagenemd.no for mer informasjon

EGENERKLÆRINGSSKJEMA

Til orientering vil dette skjema være en del av salgsoppgaven

Meglerfirma	
Aktiv EM Elverum	
Oppdragsnr.	
1211240472	
Selger 1 navn	Selger 2 navn
August Berger Bjørnebye	Einar Gundersen Rognerud
Gateadresse	
Mastmovegen 41A	
Poststed	Postnr
ELVERUM	2414
Er det dødsbo?	
<input checked="" type="checkbox"/> Nei <input type="checkbox"/> Ja	
Avdødes navn	
Er det salg ved fullmakt?	
<input checked="" type="checkbox"/> Nei <input type="checkbox"/> Ja	
Hjemmelshavers navn	
Har du kjennskap til eiendommen?	
<input type="checkbox"/> Nei <input checked="" type="checkbox"/> Ja	
Når kjøpte du boligen?	
År	2024
Hvor lenge har du eid boligen?	
Antall år	0
Antall måneder	2
Har du bodd i boligen siste 12 måneder?	
<input checked="" type="checkbox"/> Nei <input type="checkbox"/> Ja	
I hvilket forsikringselskap har du tegnet villa/husforsikring?	
Forsikringselskap	
Polise/avtalnr.	

Document reference: 1211240472

Spørsmål for alle typer eiendommer

1 Kjenner du til om det er/har vært feil tilknyttet våtrommene, f.eks. sprekker, lekkasje, råte, lukt eller soppskader?

Nei Ja

Beskrivelse

Sprekk i flisene under termostat. Feil fall

Initialer selger: ABB, EGR

1

2 Kjenner du til om det er utført arbeid på bad/våtrom?

Svar

Ja, av faglært og ufaglært/egeninnsats/dugnad

Beskrivelse

Koble på baderomsutstyr

Arbeid utført av

YC Amundrud

2.1 Ble tettesjikt/membran/sluk oppgradert/fornyhet?

Nei Ja

2.2 Er arbeidet byggemeldt?

Nei Ja

3 Kjenner du til om det er/har vært tilbakeslag av avløpsvann i sluk eller lignende?

Nei Ja

4 Kjenner du til feil eller om har vært utført arbeid/kontroll på vann/avløp?

Svar

Nei

5 Kjenner du til om det er/har vært problemer med drenering, fuktinnslag, øvrig fukt eller fuktmerker i underetasje/kjeller?

Nei Ja

6 Kjenner du til om det er/har vært utettheter i terrasse/garasje/tak/fasade?

Nei Ja

7 Kjenner du til om det er/har vært problemer med ildsted/skorstein/pipe f.eks. dårlig trekk, sprekker, pålegg, fyringsforbud eller lignende?

Nei Ja

8 Kjenner du til om det er/har vært f.eks. sprekker i mur, skjeve gulv eller lignende?

Nei Ja

9 Kjenner du til om det er/har vært sopp/råteskader/insekter/skadedyr på eiendommen som rotter, mus, maur eller lignende?

Nei Ja

10 Kjenner du til om det er/har vært skjeggkre i boligen?

Nei Ja

11 Kjenner du til om det er/har vært utført arbeid på el-anlegget eller andre installasjoner (f.eks. oljetank, sentralfyr, ventilasjon)?

Svar

Ja, kun av faglært

Beskrivelse

Se samsvarserklæring

Arbeid utført av

Arneberg & Lund Elektro AS

Filer

[Sluttkontr. Samsvarserkl. .pdf](#)

11.1 Foreligger det samsvarserklæring (i henhold til forskrift om elektriske lavspenningsanlegg)?

Nei Ja

12 Kjenner du til om det er utført kontroll av el-anlegget og/eller andre installasjoner (f.eks. oljetank, sentralfyr, ventilasjon)?

Nei Ja

13 Har du ladeanlegg/ladeboks for elbil i dag?

Nei Ja

14 Kjenner du til om ufaglærte har utført arbeid som normalt bør utføres av faglærte, utover det som er nevnt tidligere (f.eks. drenering, murerarbeid, tømmerarbeid etc)?

Nei Ja

15 Er det nedgravd oljetank på eiendommen?

Nei Ja

16 Kjenner du til om det har vært utført arbeid på terrasse/garasje/tak/fasade?

Svar

Nei

17 Selges eiendommen med utleiedel, leilighet, hybel eller tilsvarende?

Nei Ja

18 Kjenner du til om det er innredet/bruksendret/bygget ut i kjeller eller loft eller andre deler av boligen?

Nei Ja

19 Kjenner du til forslag eller vedtatte reguleringsplaner, andre planer, nabovarsel eller offentlige vedtak som kan medføre endringer i bruken av eiendommen eller av dens omgivelser?

Nei Ja

20 Kjenner du til om det foreligger påbud/heftelser/krav/manglende tillatelser vedrørende eiendommen?

Nei Ja

21 Er det foretatt radonmåling?

Nei Ja

22 Kjenner du til manglende brukstillatelse eller ferdigattest?

Nei Ja

23 Kjenner du til om det foreligger skaderapporter/ tilstandsvurderinger eller utførte målinger?

Nei Ja

Beskrivelse

Takstrappreport Sørлие Takst

24 Er det andre forhold av betydning ved eiendommen som kan være relevant for kjøper å vite om (f.eks. rasfare, tinglyste forhold eller private avtaler)?

Nei Ja

Spørsmål for bolig i sameie/borettslag/boligaksjeselskap:

25 Kjenner du til om sameiet/laget/selskapet er involvert i tvister av noe slag?

Nei Ja

26 Kjenner du til vedtak/forslag til vedtak om forhold vedr. eiendommen som kan medføre økte felleskostnader/økt fellesgjeld?

Nei Ja

Beskrivelse

Øker 5 % over nyttår

27 Kjenner du til om det er/har vært sopp/råteskader/insekter/skadedyr i sameiet/laget/selskapet (fellesareal eller i andre boliger) som rotter, mus, maur eller lignende?

Nei Ja

28 Kjenner du til om det er/har vært skjeggkre i sameiet/laget/selskapet (fellesareal eller i andre boliger)?

Nei Ja

Tilleggs kommentar

Jeg bekrefter at opplysningene er gitt etter beste skjønn. Jeg er kjent med at dersom jeg har gitt ufullstendige, uriktige eller misvisende opplysninger om eiendommen, vil forsikringsselskapet kunne søke hel eller delvis regress for sine utbetalinger eller redusere sitt ansvar helt eller delvis, jfr. vilkår for boligselgerforsikring punkt 7.1 og forsikringsavtaleloven kapittel 4.

Jeg er orientert om mitt mulige ansvar som selger etter avhendingsloven, eventuelt etter kjøpsloven (aksjeboliger), og om forsikringsgiver sitt boligselgerforsikringstilbud.

Jeg er klar over at avtale om forsikring er bindende. Jeg er også klar over at premietilbudet først kan påberopes når boligen er solgt (budaksept). Premietilbudet som er gitt av megler er bindende for forsikringsgiver i 6 – seks – måneder fra oppdragsinngåelse med megler.

Etter dette vil premien og forsikringsvilkårene kunne justeres. Når premietilbudet ikke lenger er bindende for forsikringsselskapet må egenerklæringsskjemaet signeres på nytt og eventuelle endringer påføres. Det vil da være forsikringspremien og forsikringsvilkårene på ny signeringsdato som legges til grunn.

Det kan ikke tegnes boligselgerforsikring ved følgende salg:

- mellom ektefeller eller slektninger i rett oppstigende eller nedstigenede linje, søsken, eller
- mellom personer som bor eller har bodd på boligeiendommen og/eller
- når salget skjer som ledd i sikredes næringsvirksomhet/er en næringsseiendom
- etter at boligeiendommen er lagt ut for salg.
- ved salg av helårs- og fritidsbolig er det krav til at det foreligger tilstandsrapport i henhold til Forskrift til avhendingslova (tryggere bolighandel).

Forsikringsselskapet kan ved skriftlig samtykke akseptere tegning av forsikring også i ovennevnte tilfeller.

Dersom forsikringsselskapet ikke har gitt skriftlig samtykke, kan erstatningen bortfalle.

Ved oppgjørsoppdrag trer forsikringen i kraft når kontrakten er signert av begge parter, begrenset til siste 12 måneder før overtakelse.

Forøvrig oppfordrer selger potensielle kjøpere til å undersøke eiendommen grundig, jf avhendingsloven § 3-10 og kjøpsloven § 20 (aksjeboliger).

Gyldig forsikring forutsetter at det for helårs- og fritidsbolig foreligger tilstandsrapport som er i henhold til Forskrift til avhendingslova (tryggere bolighandel).

- Jeg ønsker boligselgerforsikring, og bekrefter å ha mottatt og lest forsikringsvilkårene og informasjonsbrosjyre til selger i forbindelse med kjøp av boligselgerforsikring. Forsikringen trer i kraft på det tidspunkt det foreligger en budaksept mellom partene, begrenset til tolv måneder før overtakelse. Ved oppgjørsoppdrag trer forsikringen i kraft når kontrakten er signert av begge parter, begrenset til siste 12 måneder før overtakelse. Jeg bekrefter med dette at eiendommen ikke er en næringsseiendom, at den ikke selges som ledd i næringsvirksomhet eller mellom ektefeller eller slektninger i rett oppstigende eller nedstigende linje, søsken, eller mellom personer som bor eller har bodd på boligeiendommen. Gyldig forsikring forutsetter at det for helårs- og fritidsbolig foreligger tilstandsrapport som er i henhold til Forskrift til avhendingslova (tryggere bolighandel). Forsikringen er ugyldig dersom den tegnes i strid med forsikringsvilkårene. Jeg er innforstått med at eiendomsmegleren ikke har fullmakt til å gjøre unntak fra ovennevnte begrensninger. Jeg er oppmerksom på at 8% av total forsikringskostnader honorar til Söderberg & Partners.
- Jeg ønsker ikke boligselgerforsikring, men megler har tilbudt meg å kjøpe slik forsikring.
- Jeg kan ikke kjøpe boligselgerforsikring ihht vilkår.

Document reference: 1211240472

NAME OF SIGNER	IDENTIFIER	TIME	ELECTRONIC ID
August Berger Bjørnebye	ea2a263faf439fdc17a8e189 56798648c754a06d	20.12.2024 09:40:25 UTC	Signer authenticated by Nets One time code

NAME OF SIGNER	IDENTIFIER	TIME	ELECTRONIC ID
Einar Gundersen Rognerud	5b8128244e23ad0023e78a d4a41b5cd4d16e7bd1	19.12.2024 10:13:17 UTC	Signer authenticated by Nets One time code

Document reference: 1211240472

- This is a PDF document digitally signed by Nets' E-Signing service.
- The document's integrity is protected by signing and sealing the contents with a certificate issued to Nets by a third party. Validating the signature confirms that the contents have not been modified since the time of signing.
- For more information about document formats, see <https://www.nets.eu/developer>

ENERGIATTEST

Adresse	Mastmøvegen 41A
Postnummer	2414
Sted	ELVERUM
Kommunenavn	Elverum
Gårdsnummer	31
Bruksnummer	1339
Seksjonsnummer	—
Andelsnummer	—
Festenummer	—
Bygningsnummer	154009523
Bruksenhetsnummer	H0301
Merkenummer	Energiattest-2024-62355
Dato	20.12.2024

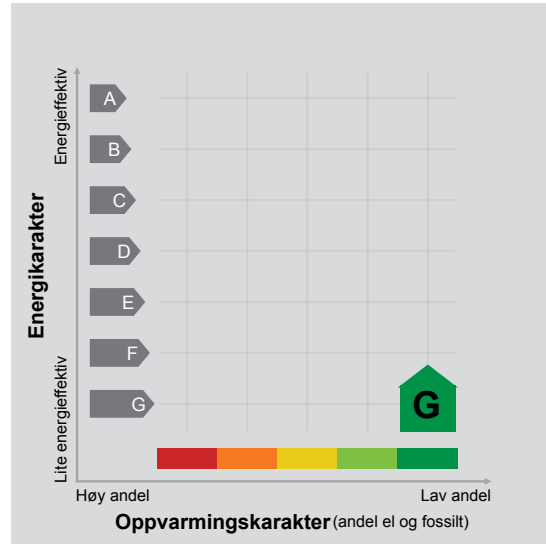

Energimerket angir boligens energistandard. Energimerket består av en energikarakter og en oppvarmingskarakter, se i figuren. Energimerket symboliseres med et hus, hvor fargen viser oppvarmingskarakter, og bokstaven viser energikarakter.

Energikarakteren angir hvor energieffektiv boligen er, inkludert oppvarmingsanlegget. Energikarakteren er beregnet ut fra den typiske energibruken for boligtypen. Beregningene er gjort ut fra normal bruk ved et gjennomsnittlig klima. Det er boligens energimessige standard og ikke bruken som bestemmer energikarakteren. A betyr at boligen er energieffektiv, mens G betyr at

boligen er lite energieffektiv. En bolig bygget etter byggeforskriftene vedtatt i 2010 vil normalt få C.

Oppvarmingskarakteren forteller hvor stor andel av oppvarmingsbehovet (romoppvarming og varmtvann) som dekkes av elektrisitet, olje eller gass. Grønn farge betyr lav andel el, olje og gass, mens rød farge betyr høy andel el, olje og gass. Oppvarmingskarakteren skal stimulere til økt bruk av varmepumper, solenergi, biobrensel og fjernvarme.

Om bakgrunnen for beregningene, se www.enova.no/energimerking.

Målt energibruk

Brukeren har valgt å ikke oppgi målt energibruk.

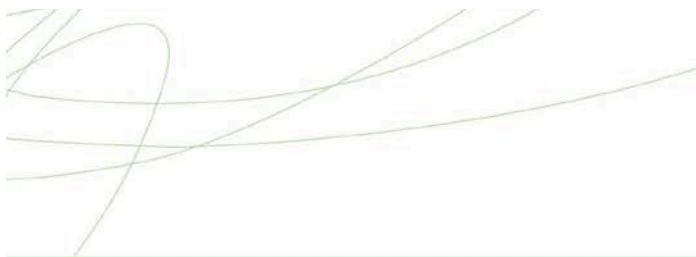

Hvordan boligen benyttes har betydning for energibehovet

Energi behovet påvirkes av hvordan man benytter boligen, og kan forklare avvik mellom beregnet og målt energibruk. Gode energivaner bidrar til at energibehovet reduseres. Energi behovet kan også bli lavere enn normalt dersom:

- deler av boligen ikke er i bruk,
- færre personer enn det som regnes som normalt bruker boligen, eller
- den ikke brukes hele året.

Gode energivaner

Ved å følge enkle tips kan du redusere ditt energi behov, men dette vil ikke påvirke boligens energimerke.

Energi merkingen kan kun endres gjennom fysiske endringer på boligen.

Tips 1: Følg med på energi bruken i boligen

Tips 2: Luft kort og effektivt

Tips 3: Redusér innnetemperaturen

Tips 4: Bruk varmtvann fornuftig

Mulige forbedringer for boligens energistandard

Ut fra opplysningene som er oppgitt om boligen, anbefales følgende energieffektiviserende tiltak. Dette er tiltak som kan gi bygningen et bedre energimerke.

Noen av tiltakene kan i tillegg være svært lønnsomme. Tiltakene bør spesielt vurderes ved modernisering av bygningen eller utskifting av teknisk utstyr.

Tiltaksliste (For full beskrivelse av tiltakene, se Tiltaksliste - vedlegg 1)

- Spar strøm på kjøkkenet

- Temperatur- og tidsstyring av elektrisk gulvvarme / takvarme

- Termostat- og nedbørsstyring av snøsmelteanlegg
- Skifte til sparepærer på utebelysning

Det tas forbehold om at tiltakene er foreslått ut fra de opplysninger som er gitt om boligen. Fagfolk bør derfor kontaktes for å vurdere tiltakene nærmere. Eventuell gjennomføring av tiltak må skje i samsvar

med gjeldende lovverk, og det må tas hensyn til krav til godt innneklima og forebygging av fuktskader og andre byggskader.



Boligdata som er grunnlag for energimerket

Energimerket og andre data i denne attesten er beregnet ut fra opplysninger som er gitt av boligeier da attesten ble registrert. Nedenfor er en oversikt over oppgitte opplysninger, som boligeier er ansvarlig for.

Bygningskategori:	Boligblokker
Bygningstype:	Leilighet
Byggeår	1972
Bygningsmateriale:	Betong
BRA:	80
Ant. etg. med oppv. BRA:	1
Detaljert vegger:	Nei
Detaljert vindu:	Nei

Teknisk installasjon

Oppvarming: Elektrisk
Fjernvarme

Ventilasjon Naturlig ventilasjon

Der opplysninger ikke er oppgitt, brukes typiske standardverdier for den aktuelle bygningstypen. For mer informasjon om beregninger, se <https://www.enova.no/energimerking/om-energimerkeordningen/om-energiattesten/beregning-av-energikarakteren/>.



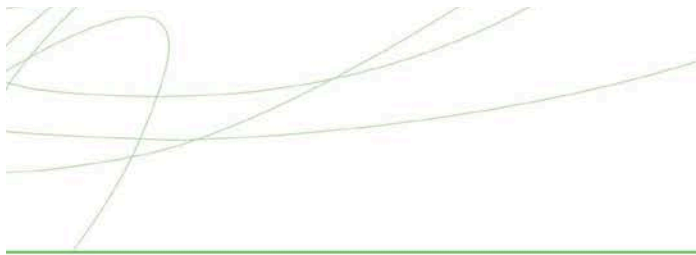

Om grunnlaget for energiattesten

Oppgitte opplysninger om boligen kan finnes ved å gå inn på www.enova.no/energimerking, og logge inn via ID-porten/Altinn. På siden "Eiendommer" kan du søke opp bygninger og hente fram energiattester som er laget tidligere. For å se detaljer for en bolig hvor det er brukt detaljert registrering må du velge "Gjenbruk"

av aktuell attest under Offisielle energiattester i skjermbildet "Valgt eiendom". Boligeier er ansvarlig for at det blir brukt riktige opplysninger. Eventuelle gale opplysninger må derfor tas opp med selger eller utleier da dette kan ha betydning for prisfastsettelsen. Det kan når som helst lage en ny energiattest.

Om energimerkeordningen

Enova er ansvarlig for energimerkeordningen. Energimerket beregnes på grunnlag av oppgitte opplysninger om boligen. For informasjon som ikke er oppgitt, brukes typiske standardverdier for den aktuelle bygningstypen fra tidsperioden den ble bygd i. Beregningsmetodene for energikarakteren baserer seg på NS 3031 (<https://www.enova.no/energimerking/om-energimerkeordningen>)

Spørsmål om energiattesten, energimerkeordningen eller gjennomføring av energieffektivisering og tilskuddsordninger kan rettes til Enova. Svarer på tlf. 24 24 08 95 eller svarer@enova.no.

Plikten til energimerking er beskrevet i energimerkeforskriften (bygninger).

Nærmere opplysninger om energimerkeordningen kan du finne på www.enova.no/energimerking.

For ytterligere råd og veiledning om effektiv energibruk, vennligst se www.enova.no/hjemme eller ring Enova svarer på tlf. **24 24 08 95**.

Tiltaksliste: Vedlegg til energiattesten

Brukertiltak

Tiltak 1: Spar strøm på kjøkkenet

Ikke la vannet renne når du vasker opp eller skyller. Bruk kjeler med plan bunn som passer til platen, bruk lokk, kok ikke opp mer vann enn nødvendig og slå ned varmen når det har begynt å koke. Slå av kjøkkenventilatoren når det ikke lenger er behov. Bruk av microbølgeovn til mindre mengder mat er langt mer energisparende enn komfyren. Tin frossenmat i kjøleskapet. Kjøøl- og frys skal avrimes ved behov for å hindre unødvendig energibruk og for høy temperatur inne i skapet / boksen (nye kjølekap har ofte automatisk avriming). Fjern støv på kjøleribber og kompressor på baksiden. Slå av kaffetraker når kaffen er ferdig traktet og bruk termos. Oppvaskmaskinen har innebygde varmeelementer for oppvarming av vann og skal kobles til kaldvannet, kobles den til varmtvannet øker energibruken med 20 - 40 % samtidig som enkelte vaske- og skylleprosesser foregår i feil temperatur.

Tiltak 2: Vask med fulle maskiner

Fyll opp vaske- og oppvaskmaskinen før bruk. De fleste maskiner bruker like mye energi enten de er fulle eller ikke.

Tiltak 3: Slå av lyset og bruk sparepærer

Slå av lys i rom som ikke er i bruk. Utnytt dagslyset. Bruk sparepærer, spesielt til utelys og rom som er kalde eller bare delvis oppvarmet.

Tiltak 4: Redusér innnetemperaturen

Ha en moderat innnetemperatur, for hver grad temperatursenkning reduseres oppvarmingsbehovet med 5 %. Mennesker er også varmekilder; jo flere gjester – desto større grunn til å dempe varmen. Ha lavere temperatur i rom som brukes sjelden eller bare deler av døgnet. Monter tetningslister rundt trekkfulle vinduer og dører (kan sjekkes ved bruk av myggspiral/røyk eller stearinlys). Sett ikke møbler foran varmeovner, det hindrer varmen i å sirkulere. Trekk for gardiner og persiener om kvelden, det reduserer varmetap gjennom vinduene.

Tiltak 5: Bruk varmtvann fornuftig

Bytt til sparedusj hvis du ikke har. For å finne ut om du bør bytte til sparedusj eller allerede har sparedusj kan du ta tiden på fylling av ei vaskebøtte; nye sparedusjer har et forbruk på kun 9 liter per minutt. Ta dusj i stedet for karbad. Skift pakning på dryppende kraner. Dersom varmtvannsberederen har nok kapasitet kan temperaturen i berederen reduseres til 70gr.

Tiltak 6: Velg hvitevarer med lavt forbruk

Når du skal kjøpe nye hvitevarer så velg et produkt med lavt strømforbruk. Produktene deles inn i energiklasser fra A til G, hvor A er det minst energikrevende. Mange produsenter tilbyr nå varer som går ekstra langt i å være energieffektive. A+ og det enda bedre A++ er merkinger som har kommet for å skille de gode fra de ekstra gode produktene.

Tiltak 7: Luft kort og effektivt

Ikke la vinduer stå på gløtt over lengre tid. Luft heller kort og effektivt, da får du raskt skifta lufta i rommet og du unngår nedkjøling av gulv, tak og vegger.

Tiltak 8: Følg med på energibruken i boligen

Gjør det til en vane å følge med energiforbruket. Les av måleren månedlig eller oftere for å være bevisst energibruken. Ca halvparten av boligens energibruk går til oppvarming.

Tiltak 9: Slå el.apparater helt av

Elektriske apparater som har stand-by modus trekker strøm selv når de ikke er i bruk, og må derfor slås helt av.

Tiltak 10: Tiltak utendørs

Monter urbryter (koblingsur) på motorvarmeren slik at den ikke står på mer enn nødvendig. Skift til sparepærer. Sparepærer på 5, 7, 11, 15, og 20 W tilsvarer glødelamper på henholdsvis 25, 40, 60, 75 og 100 W, og de varer dessuten lenger, 8.000-15.000 timer mot 1.000-2.500 timer for glødelamper. Det kan monteres fotocelle på utebelysningen slik at det automatisk går av/på etter dagslyset/mørket. Eller det kan monteres bevegelsessensor slik at lyset kun går på ved bevegelse og slås av automatisk etter forhåndsinnstilt tid. For snøsmelteanlegg som kun er manuelt styrt av/på eller ift. Lufttemperatur kan det installeres automatikk slik at snøsmelteanlegget både er temperatur- og nedbørsstyrt dvs. når det registreres nedbør og kulde samtidig.

Tiltak på elektriske anlegg

Tiltak 11: Temperatur- og tidsstyring av elektrisk gulvvarme / takvarme

For evt. eldre gulvvarme/takvarme uten termostat monteres ny styringsenhet med kombinert termostat og tidsstyring. Dersom mange slike styringsenheter og/eller panelovner skiftes ut bør det vurderes et system hvor temperatur og tidsinnstillinger i ulike rom i boligen styres fra en sentral enhet.

Tiltak 12: Temperatur- og tidsstyring av panelovner

Evt. eldre elektriske varmeovner uten termostat skiftes ut med nye termostatregulerte ovner med tidsstyring, eller det ettermonteres termostat / spareplugg på eksisterende ovn. Dersom mange ovner skiftes ut bør det vurderes et system hvor temperatur og tidsinnstillinger i ulike rom i boligen styres fra en sentral enhet.

Tiltak utendørs

Tiltak 13: Termostat- og nedbørsstyring av snøsmelteanlegg

Snøsmelteanlegget er kun manuelt styrt, eller styres kun etter lufttemperatur. Det installeres automatikk slik at snøsmelteanlegget både er temperatur- og nedbørsstyrt. Det kan være i form av en temperatur- og snøføler i bakken, med temperatur- og fuktføler i luften. Snøsmelteanlegget aktiveres kun ved behov dvs. når det registreres nedbør og kulde samtidig.

Tiltak 14: Skifte til sparepærer på utebelysning

Sparepærer på 5, 7, 11, 15, og 20 W tilsvarer glødelamper på henholdsvis 25, 40, 60, 75 og 100 W. Sparepærer gir like mye lys som vanlige glødelamper, men bruker bare rundt 20% av energien. De varer dessuten lenger, 8.000-15.000 timer mot 1.000 - 2.500 timer for glødelamper.

Tiltak 15: Montere urbryter på motorvarmer

Det monteres urbryter (koblingsur) på motorvarmeren slik at den ikke står på mer enn nødvendig.

Tiltak 16: Montere automatikk på utebelysning

Det kan monteres fotocelle på utebelysningen slik at det automatisk går av/på etter dagslyset/mørket. Eller det kan monteres bevegelsessensor slik at lyset kun går på ved bevegelse og slås av automatisk etter forhåndsinnstilt tid.

Bygningsmessige tiltak

Tiltak 17: Etterisolering av yttervegg

Yttervegg etterisoleres. Metode avhenger av dagens løsning. For å sjekke vindtetting av yttervegg anbefales termografering og tetthetsprøving.

Tiltak 18: Montering tetningslister

Luftlekkasjer mellom karm og ramme på vinduer og mellom karm og dørrblad kan reduseres ved montering av tetningslister. Lister i silikon- eller EPDM-gummi gir beste resultat.

Tiltak på varmeanlegg

Tiltak 19: Individuell varmemåling i flerbolighus

Dersom det ikke er system for individuell måling og avregning av varme og varmtvann, bør dette vurderes innført. Med dette betaler den enkelte husstand kun for sitt faktiske forbruk, noe som vil gi en rettferdig fordeling av kostnadene, og som også motiverer til energisparing. Det må monteres nødvendig målerutstyr i varmesentralen, på varmekurser og i hver leilighet. Det finnes forskjellige løsninger og utstyr, det kan være med manuell avlesning i leilighetene, eller elektroniske målere som overfører forbruksverdier trådløst. Leverandør avleser årlig(eller oftere) alle måledata og utarbeider avregninger for alle leiligheter.

Tiltak 20: Utskifting til termostatstyrte radiatorventiler

Evt. gamle, manuelle radiatorventiler skiftes ut med nye direktevirkende termostatstyrte ventiler. Alternativt kan vurderes modulerende reguleringsenhet som kan styres etter både temperatur og tid dersom dette ikke er ivare tatt på varmeanlegget sentralt. Dette muliggjør bedre kontroll med innnetemperaturen og reduserer problem med overtemperatur og unødvendig utlufting. Det forutsettes at anlegget er innregulert og har utstyr for utetemperaturkompensering. Vanligvis er det nødvendig å installere trykkstyrt pumpe for å unngå trykksvingninger og støy i systemet.

Tiltak 21: Montering av termostatstyring på gulvvarme

Dersom det er manuell regulering av temperatur på gulvvarme monteres nye termostatstyringer. Det kan også vurderes tidsstyring dersom dette ikke er ivare tatt på varmeanlegget sentralt. Dette muliggjør bedre kontroll med innnetemperaturen og reduserer problem med overtemperatur og unødvendig utlufting. Det forutsettes at anlegget er innregulert og har utstyr for utetemperaturkompensering. Vanligvis er det nødvendig å installere trykkstyrt pumpe for å unngå trykksvingninger og støy i systemet.

Nabolagsprofil

Mastmovegen 41A - Nabolaget Mastmoen - vurdert av 32 lokalkjente

Nabolaget spesielt anbefalt for

- Familier med barn
- Enslige
- Etablerere



Offentlig transport

Mastmovegen 49 Linje B61, 812	3 min 0.2 km
Elverum stasjon Linje R60	7 min 3.9 km
Oslo Gardermoen	1 t 14 min

Skoler

Hanstad skole (1-7 kl.) 219 elever, 15 klasser	19 min 1.5 km
Frydenlund skole (1-7 kl.) 254 elever, 14 klasser	5 min 2.3 km
Elverum ungdomsskole (8-10 kl.) 741 elever, 61 klasser	7 min 4.1 km
Elverum videregående skole 800 elever	5 min 2.5 km
Terningen Arena	8 min



Opplevd trygghet

Veldig trygt 75/100



Kvalitet på skolene

Bra 71/100



Naboskapet

Høflige 64/100

Aldersfordeling

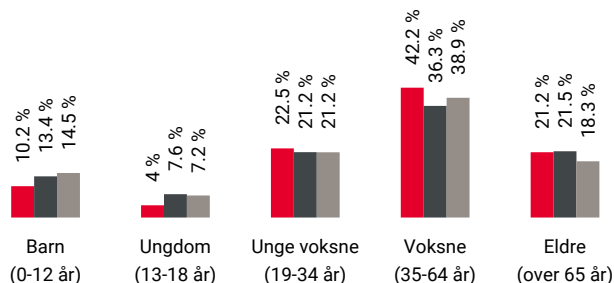

Område	Personer	Husholdninger
Mastmoen	807	507
Elverum	15 627	7 953
Norge	5 425 412	2 654 586

Barnehager

Svartholtet barnehage (0-5 år) 103 barn	12 min 0.9 km
Hakkebakkeskogen naturbarnehage (0-5 ... 78 barn	17 min 1.3 km
Grønnmyra Fus barnehage (0-5 år) 81 barn	19 min 1.5 km

Dagligvare

Kiwi Fjeldset PostNord	16 min 1.2 km
Kiwi Hanstad PostNord	22 min 1.7 km



Innholdet i nabolagsprofilen er hentet fra ulike datakilder, og feil eller mangler kan forekomme. Vurderinger og sitater er innhentet på web og gir uttrykk for hvordan naboene vurderer nabolaget. FINN.no AS kan ikke holdes ansvarlig for feil/mangler i profilen. Copyright © Finn.no AS 2024

Primære transportmidler



1. Egen bil



2. Sykkel



Turmulighetene

Nærhet til skog og mark 98/100



Trafikk

Lite trafikk 86/100



Gateparkering

Lett 78/100

Sport

	Mastmoen ball-løkke Ballspill	8 min		0.6 km
	Finne grønnsv ball-løkke Ballspill	9 min		0.7 km
	Family Sports Club Elverum	6 min		
	Feel24 Elverum	6 min		

Boligmasse

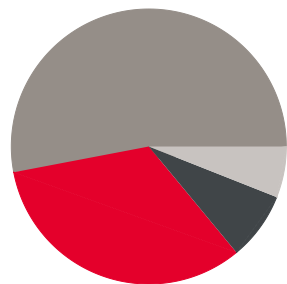

- 33% enebolig
- 8% rekkehus
- 53% blokk
- 6% annet

Varer/Tjenester

	Kremmertorget Kjøpesenter	5 min	
	Sykehusapoteket Elverum	5 min	

Aldersfordeling barn (0-18 år)

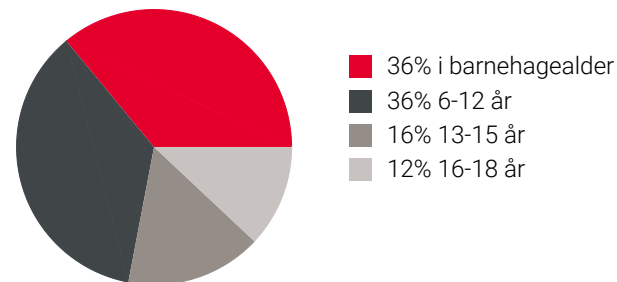

Familiesammensetning

Par m. barn



Par u. barn



Enslig m. barn



Enslig u. barn



Flerfamilier



0% 62%

- Mastmoen
- Elverum
- Norge

Sivilstand

		Norge
Gift	22%	33%
Ikke gift	54%	54%
Separert	19%	9%
Enke/Enkemann	5%	4%

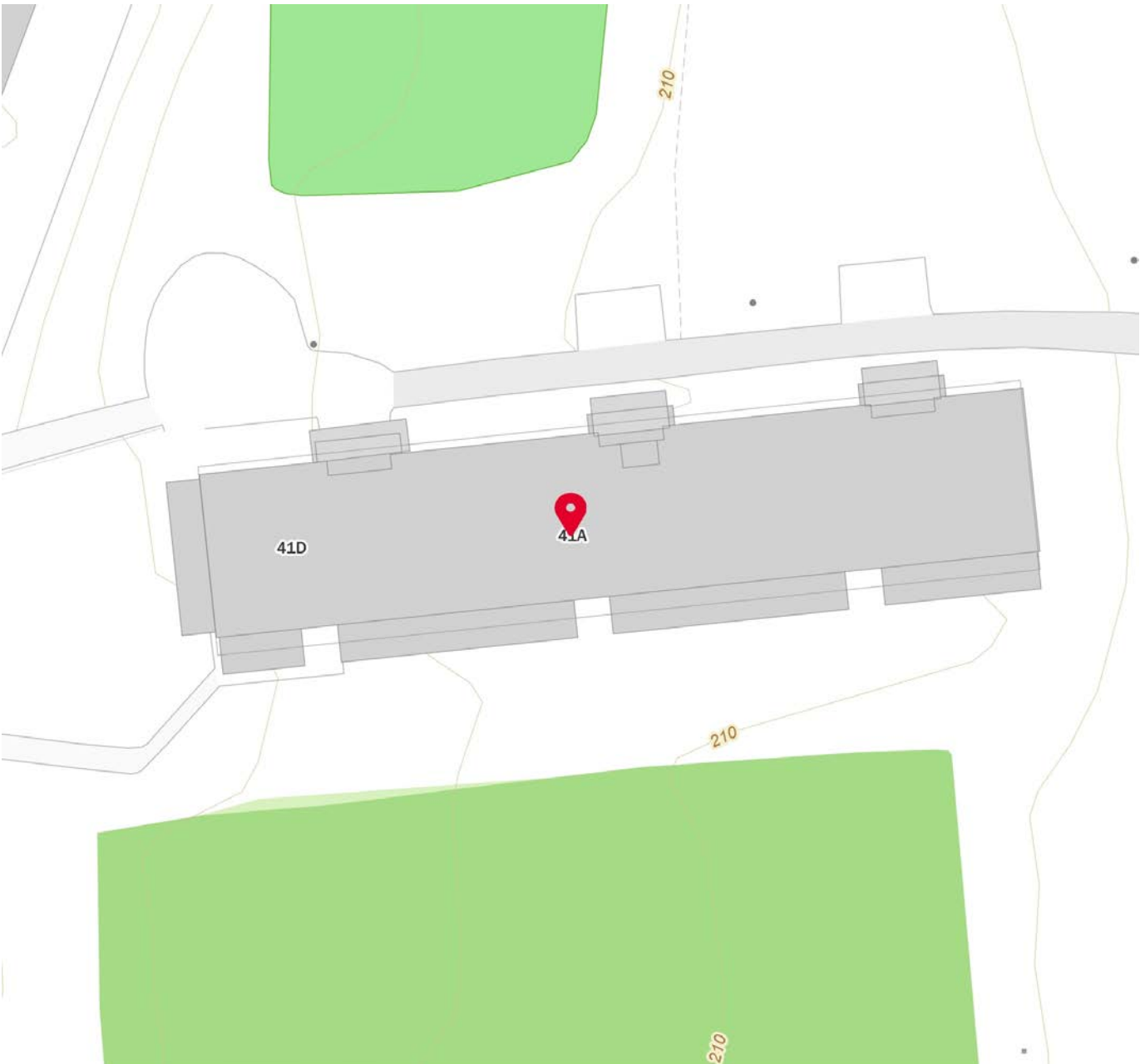
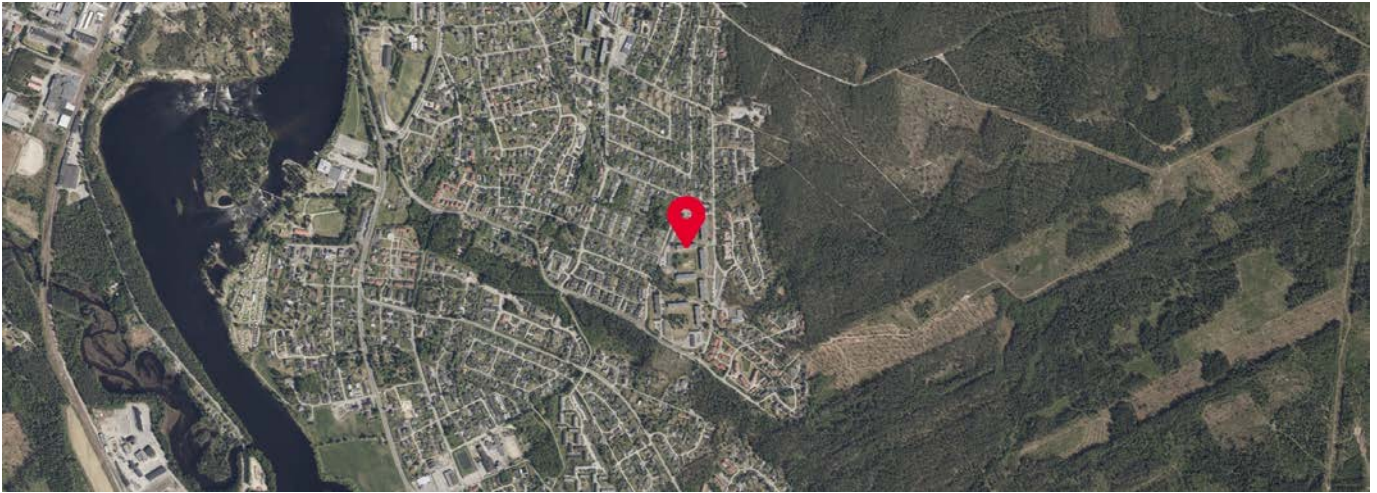



OVERSIKT OVER LØSØRE OG TILBEHØR TIL EIENDOMMEN

Oversikten er utarbeidet av Norges Eiendomsmeglerforbund, Eiendom Norge og Advokatforeningens Eiendomsmeglingsgruppe, og er gjeldende fra 1. januar 2020.

Generelt

Lov om avhending av fast eiendom (avhendingslova/avhl.) av 3. juli 1992 regulerer kjøper og selgers rettigheter og plikter ved overdragelse av fast eiendom og andeler i borettslag.

I henhold til avhl. § 3-4 skal eiendommen, når annet ikke er avtalt, overdras med innredninger og utstyr som etter lov, forskrift eller annet offentlig vedtak skal følge med. Det samme gjelder varig innredning og utstyr som enten er fastmontert eller er særskilt tilpasset bygningen, jf. avhl. § 3-5. Loven inneholder ingen detaljert oversikt over hva som omfattes av «innredning og utstyr», og over hva som skal regnes som «fastmontert eller særskilt tilpasset».

Partene kan fritt avtale hva som skal følge med eiendommen ved salg. Bransjens liste over løsøre og tilbehør som skal følge med eiendommen, er en del av avtalen mellom kjøper og selger dersom ikke annet er opplyst i salgsoppgaven, kjøper har tatt forbehold i bud eller avtale på annen måte er inngått. Der intet annet er avtalt, vil løsøre og tilbehør medfølge slik dette fremkommer av avhl. § 3-4 og § 3-5 og denne oversikt.

Produkter og installasjoner som medfølger overdras uten noen form for garantier, utover eventuell gjenværende leverandørgaranti.

Dersom det er noe i nedenstående liste som ikke finnes på eiendommen, vil det heller ikke medfølge.

- 1. HVITEVARER** medfølger der dette er spesielt angitt i salgsoppgaven.
- 2. HELDEKKENDE TEPPER** følger med uansett festemåte.
- 3. VARMEKILDER**, slik som ovner, kaminer, peiser, varmpumper og panelovner, følger med uansett festemåte. Frittstående biopeiser/varmeovner og terrassevarmere medfølger ikke. Det følger ikke med varmekilder i rom som ikke har vegg- eller fastmonterte varmekilder på visning.
- 4. TV, RADIO OG MUSIKKANLEGG.** TV-antennor og fellesanlegg for TV, herunder parabolantenne, og tuner/dekoder/tv-boks medfølger der dette eies av selger. Veggmontert TV/flatskjerm med tilhørende festeordning samt musikkanlegg følger ikke med (se også punkt 12).
- 5. BADEROMSINNREDNING/UTSTYR.** Badekar, dusjkabinett, dusjvegger, alle fastmonterte speil og hyller, fastmonterte glass- og håndkleholdere, herunder håndklevarmere samt baderomsinnredning, medfølger.
- 6. GARDEROBESKAP** medfølger, selv om disse er løse. Fastmonterte garderobehyller og knagger medfølger. Innredning i garderobeskap, for eksempel løse eller fastmonterte trådkurver, hyller, stenger og lignende, medfølger.

7. KJØKKENINNREDNING medfølger, herunder også åpne, fastmonterte hyller og løs eller fastmontert kjøkkenøy.

8. MARKISER, PERSIENNER og annen type innvendig og utvendig solskjerming, gardinoppheng, lamellgardiner og liftgardiner medfølger.

9. AVTREKKSIVIFTER av alle slag, samt fastmonterte aircondition/ventilasjonsanlegg, medfølger.

10. SENTRALSTØVSUGER medfølger med komplett anlegg, herunder slange, munnstykke mm.

11. LYSKILDER. Kupler, lysstoffarmatur, fastmonterte "spotlights", oppheng og skinner med spotlights samt utelys og hagebelysning medfølger. Vegglamper, krokhengte lamper, lysekroner, prismelamper og lignende som er koblet til sukkerbit eller stikkontakt følger likevel ikke med.

12. INSTALLERTE SMARTHUSLØSNINGER med sentral som styrer lys, varme, lyd o.l., samt tilhørende trådløse enheter som brytere, sensorer, kameraer, integrerte høyttalere el. medfølger. Enkle lysstyringssystem f.eks. med en sentral som kun styrer lyspærer eller smartpærer montert i sokkel medfølger likevel ikke.

13. UTVENDIGE SØPPELKASSER og eventuelt holder/hus til disse medfølger.

14. POSTKASSE medfølger.

15. UTENDØRS INNRETNINGER slik som flaggstang, fastmontert tørkestativ, samt andre faste utearrangementer som f.eks. badestamp, boblekar/jacuzzi og liknende utendørs kar, lekestue, lekestativ, utepeis, fastmontert trommel til vannslange, medfølger. Guidekabel/avgrenskingskabel til robotgressklipper medfølger, men robotgressklipper og ladestasjon for denne medfølger ikke.

16. FASTMONTERT VEGGLADER/LADESTASJON TIL EL-BIL medfølger uavhengig av hvor laderen er montert.

17. SOLCELLEANLEGG med tilhørende teknisk infrastruktur medfølger.

18. GASSBEHOLDER til gasskomfyr og gasspeis medfølger.

19. BRANNSTIGE, BRANNTAU, feiestige og lignende medfølger der dette er påbudt. Løse stiger medfølger ikke.

20. BRANNSLUKNINGSAPPARAT, BRANNSLANGE og RØYKVARSLER medfølger der dette er påbudt. Det er eier og brukers plikt til å se til at utstyret forefinnes på enhver eiendom. Hvis annet ikke er uttrykkelig avtalt, skal dette derfor alltid følge med ved salg av eiendom.

21. SAMTLIGE NØKLER til eiendommen som selger er i besittelse av skal overleveres kjøper på overtakelsen, herunder nøkler til eventuelle boder, uthus, garasjeportåpner e.l. Låses boder, uthus e.l. med hengelås, skal lås og nøkler til disse medfølge.

22. GARASJEHYLLER, bodhyller, lagringshyller og oppheng til bildekk medfølger såfremt de er fastmontert.

Planter, busker og trær som er plantet på tomten, eller fastmonterte kasser og lignende er en del av eiendommen og medfølger i handelen.

HELP Boligkjøperforsikring

Boligkjøperforsikring

- Advokathjelp ved boligkjøpet og i 5 år fremover.
- Er kjøpers motvekt til selgers boligselgerforsikring.
- Gir deg advokathjelp hele veien til rettskraftig dom, om nødvendig.

Boligkjøperforsikring **PLUSS**

- Advokathjelp ved boligkjøpet og i 5 år fremover.
- Er kjøpers motvekt til selgers boligselgerforsikring.
- Gir deg advokathjelp hele veien til rettskraftig dom, om nødvendig.
- Advokathjelp i de viktigste rettsområdene i privatlivet.

PLUSS gir boligeiere sterkt rabattert advokathjelp. Be om råd eller hjelp i retten når du trenger det fra Norges viktigste advokatmiljø for privatpersoner.

PLUSS kan bare tegnes samtidig med boligkjøperforsikringen, og koster kun kr 2 800 i tillegg. **PLUSS** fornyes årlig - om du ønsker det.

Borettslag/aksjeleilighet: Kr 7 200

Selveierleilighet/rekkehus: Kr 10 400

Ene-/tomannsbolig, tomt: Kr 15 100

Rettsområder du får hjelp med

Samboeravtale, ektepakt og arv

Forbrukerkjøp og håndverkertjenester

Utleie og naboforhold

Tomtefeste, veirett og andre servitutter

Plan- og bygningsrett

Skatt ved oppussing, utleie og eiendomssalg

Tilgang til digitale juridiske avtaler via Min side

“Vi unner ingen å stå alene”

Retts skal være rett. For alle.



Boligkjøperforsikring tegnes hos eiendomsmegler senest ved kontraktsgjøring og gir rett til advokathjelp inntil 5 år etter overtakelse. Forsikringen betales som del av oppgjøret ved boligkjøpet. **PLUSS**-dekningen fornyes årlig ved faktura fra **HELP**.

Egenandel kr 4 000 påløper ved takst, tvist eller 10 timer advokatbistand, avhengig av hva som kommer først. Meglerforetaket mottar kr 4 200/4 600/5 000 i kostnadsgodtgjørelse, avhengig av boligtype, samt et tillegg på kr 1 000 ved salg av **PLUSS**.

Vi tar forbehold om pris- og vilkårsendringer. Hvis premien ikke er innbetalt ved overtakelse, vil avtalen bli kansellert. For fullstendig informasjon om dekning og vilkår, se help.no

Har du spørsmål? Kontakt **HELP** på help.no/minside, telefon 22 99 99 99 eller epost post@help.no

Retts skal være rett. For alle.



Viktige endringer i avhendingsloven

Den 1. januar 2022 ble avhendingsloven endret på viktige punkter for både kjøper og selger. Samtidig fikk vi en ny forskrift som regulerer jobben en takstmann skal gjøre. Den nye forskriften stiller strengere krav til tilstandsrapportene som er en viktig del av kontrakten ved boligsalg. HELP, landets største advokatmiljø for boligkjøpere, har laget en kort innføring i de nye reglene.

Forbudt å selge bolig “som den er”

Du har kanskje hørt at de fleste brukte boliger har vært solgt «som de er»? Dette forbeholdet innebar at selger fraskrev seg ansvar for skjulte feil og mangler. Det var bare hvis selger hadde holdt tilbake eller gitt uriktig informasjon, eller hvis boligen var i vesentlig dårligere stand at kjøper kunne nå frem med et krav mot selger.

Fra 1. januar 2022 kan ikke selger lenger ta generelle forbehold av «som den er»-typen. Dette betyr at når vi da skal vurdere om en bolig har en mangel, må vi vurdere grundig hva som fremgår av kjøpsavtalen. Med kjøpsavtalen menes alle dokumenter og opplysninger som tilbys før kjøpet, også FINN-annonsen og alle vedleggene til salgsoppgraden. Hvis kjøpsavtalen ikke gir et klart svar (av typen “Det følger egen parkeringsplass med leiligheten” eller “Badet er renoveret av fagfolk”), må vi vurdere hva kjøper kan forvente basert på blant annet eiendommens synlige tilstand, alder, opplysningene som er gitt ved salget, feilenes art, karakter og omfang.

Egenandel

Avhendingsloven har også fått en ny bestemmelse om egenandel. Egenandelen slår først inn når det er påvist at eiendommen har en mangel. Når det er et avvik fra kontrakten som utgjør en mangel, skal oppgjøret reduseres med 10 000 kroner, uavhengig av om utbedringskostnadene er høye eller lave. Dette innebærer blant annet at kjøper ikke kan rette krav mot selger hvis det koster mindre enn 10 000 kroner å utbedre mangelen.

Selv om utbedringskostnadene er høye, kan det likevel tenkes at feil ved boligen ikke utgjør mangler etter loven. Dette avhenger av hva som er avtalt mellom partene, og hva kjøper kan forvente basert på de momentene vi har nevnt over.

Nytt om tilstandsrapporter

Tidligere ble det ikke stilt noen konkrete krav til hva en tilstandsrapport skulle inneholde og hvordan den skulle se ut. Dette hadde som konsekvens at tilstandsrapportene varierte i innhold og kvalitet. I den nye forskriften til avhendingsloven stilles det en rekke krav for at en tilstandsrapport skal regnes som godkjent.



Forts. Viktige endringer i avhendingsloven

Opplysningene i tilstandsrapporten skal gis på en forbrukervennlig måte, og det er beskrevet hva takstmannen skal vurdere og hvordan noen av undersøkelsene skal gjennomføres.

Vi har tro på at kjøpere nå vil få bedre informasjon i forkant av salget og dermed et bedre beslutningsgrunnlag.

Kjøpers undersøkelsesplikt lovfestes

Avhendingsloven har også fått en regel om undersøkelsesplikt for kjøper. Regelen tydeliggjør at kjøperen skal anses å kjenne til forhold som er tydelig beskrevet i tilstandsrapporten eller annen relevant salgsdokumentasjon. Det fremgår av loven at kjøperen ikke kan klage på avvik hvis disse er tydelig beskrevet i salgsdokumentasjonen, uavhengig av om kjøperen faktisk har satt seg inn i denne.

Det er derfor svært viktig at kjøper setter seg godt inn i alle dokumenter og opplysninger som tilbys i forkant av kjøpet. Hvis det er noe du ikke forstår, anbefaler vi at du stiller spørsmål til selger og/eller eiendomsmegler. Dersom det er gitt motstridende opplysninger i salgsdokumentene, må du undersøke hvilke av opplysningene som er korrekte, og eventuelt ta forbehold dersom motstriden ikke avklares. Du kan ikke velge å holde deg til den opplysningen du liker best.

Arealavvik

Avhendingsloven har også fått en ny bestemmelse om arealavvik innendørs. Helt kort betyr endringen at eiendommen har en mangel hvis opplysningene om størrelse i salgsdokumentene ikke er riktig. Det er en forutsetning at avviket utgjør mer enn 2 % og minst én kvadratmeter, og at selgeren ikke godtgjør at opplysningene ikke har hatt betydning for kjøperen.

Viktig for kjøper å være klar over

Advokatene i HELP er fornøyde med regelendringer som bidrar til at kjøper får bedre informasjon. Dette kan redusere antall konflikter i etterkant av boligkjøpet.

Selv om selgers ansvar nå har blitt utvidet, er det ikke slik at alle feil er mangler etter avhendingsloven. Det er påregnelig med noen feil ved boligen på grunn av alder, slitasje, osv., og det som er opplyst ved salget, er naturligvis ikke mangler. Jo eldre boligen er, desto vanligere er det å avdekke feil. Det er svært viktig å lese salgsoppgaven nøye. Hvis det er gitt konkrete risikoopplysninger om bestemte bygningsdeler, er det påregnelig å måtte utbedre disse og denne kostnaden må kjøper dekke selv.

Hvis du har boligkjøperforsikring hos HELP, vil våre advokater hjelpe deg med å vurdere om du kan rette et krav mot selger/selgers boligselgerforsikringsselskap. Dersom det er sannsynlig at du vil nå frem med et krav, forfølger vi saken for deg til den er løst.

HELP Renteforsikring

Renteforsikring dekker rentekostnader etter skatt og husforsikring for bolig som skal selges, hvis denne ikke er solgt tre måneder etter overtakelse av ny bolig. Forsikringen koster kr 5.900 og gjelder i ett år fra tidspunktet hvor du har overtatt din nye primærbolig og du har markedsført din gamle primærbolig sammenhengende i minst tre måneder.

- Utbetaling gis i inntil ni måneder
- Rentekostnader, samt kostnad til husforsikring dekkes med inntil kr 15.000 per måned
- Gjelder fast eiendom regulert til boligformål og som er registrert som din primærbolig
- Forsikringen gjelder i Norge

Bestilling gjøres av boligkjøper på www.help.no/renteforsikring. Forsikringen må bestilles innen sju dager etter kontraktsignering. Dersom boligen som skal selges allerede er markedsført før budaksept av ny bolig kan forsikring ikke tegnes.

For HELP kundesenter kontakt post@help.no eller tlf. 22 99 99 99.



Bud på 95 % eller mer av prisantydning behandles som at salg har funnet sted, selv om bud avslås, og forsikringsdekningen gjelder da til ny eier overtar (begrenset til 3 måneder etter budaksept). Det gjøres fradrag i erstatningen for eventuelle leieinntekter, skattefradrag på rentekostnader og renter og omkostninger som følge av mislighold av lån. Forsikringen dekker ikke mellomfinansiering eller andre lån som ikke direkte relaterer seg til primærboligen som skal selges. Forsikringen fornyes ikke, og gjelder ikke ved senere flytting. Dersom boligen ikke selges av autorisert megler / advokat gjelder ikke forsikringen. Forsikringen har en karantenetid på tre måneder. Tegning av HELP Renteforsikring tilbys kun til boligkjøpere som har kjøpt bolig gjennom samarbeidende eiendomsmeglerkjede.



Et hjem er mer verdt enn et hus, og et hus er mer enn bare vegger.

Det er et sted for å skape gode minner
preget av trivsel, omsorg og trygghet.

For oss som jobber med folks hjem hver
eneste dag, er det naturlig å engasjere oss
sammen med SOS-barnebyer for å gi flere
barn et trygt og godt hjem.

For hvert hjem vi formidler, gir vi derfor
100 kroner til SOS-barnebyers arbeid.

aktiv. +  SOS
BARNEBYER

Forbrukerinformasjon om budgivning

Sist oppdatert med virkning fra 1. januar 2014, i forbindelse med ikrafttredelse av endringer i eiendomsmeglingsforskriften.

Informasjonen er utarbeidet av Forbrukerombudet, Forbrukerrådet, Den Norske Advokatforening ved Eiendomsmeglingsgruppen, Eiendomsmeglerforetakenes Forening og Norges Eiendomsmeglerforbund, på grunnlag av blant annet forskrift om eiendomsmegling § 6-3 og § 6-4.

Nedenfor gis en oversikt over de retningslinjer som forbrukermyndighetene og organisasjonene anbefaler benyttet ved budgivning på eiendommen. Avslutningsvis gis også en kort oversikt over de viktigste rettsreglene tilknyttet budgivning.

Før det legges inn bud på eiendommen oppfordres budgiver til å sette seg inn i all relevant informasjon om eiendommen, herunder eventuell salgsoppgave og teknisk rapport med vedlegg.

Gjennomføring av budgivning

1. På forespørsel vil megler opplyse om aktuelle bud på eiendommen, herunder om relevante forbehold.
2. Alle bud skal inngis skriftlig til megler, som formidler disse videre til oppdragsgiver. Kravet til skriftlighet gjelder også budforhøyelser og motbud, aksept eller avslag fra selger. Før formidling av bud til oppdragsgiver skal megler innhente gyldig legitimasjon og signatur fra budgiver. Kravet til legitimasjon og signatur er oppfylt for budgivere som benytter e-signatur, eksempelvis BankID eller MinID. Med skriftlige bud menes også elektroniske meldinger som e-post og SMS når informasjonen i disse er tilgjengelig også for ettertiden.
3. Et bud bør inneholde eiendommens adresse (eventuelt gnr/bnr), kjøpesum, budgivers kontaktinformasjon, finansieringsplan, akseptfrist, overtakelsesdato og eventuelle forbehold som for eksempel usikker finansiering, salg av nåværende bolig ol. Normalt vil ikke et bud med forbehold bli akseptert før forbeholdet er avklart. Konferer gjerne med megler før bud gis.
4. Megler skal legge til rette for en forsvarlig avvikling av budrunden. I forbrukerforhold (dvs. der oppdragsgiver er forbruker) skal megleren ikke formidle bud med kortere akseptfrist enn kl. 12.00 første virkedag etter siste annonserte visning. Etter denne fristen bør budgivere ikke sette en kortere akseptfrist enn at megler har mulighet til, så langt det er nødvendig, å orientere oppdragsgiver, budgivere og øvrige interessenter om bud og forbehold. Det bør ikke gis bud som diskriminerer eller utelukker andre budgivere. Dersom bud inngis med en frist som åpenbart er for kort til at megleren kan avvikle budrunden på en forsvarlig måte som sikrer oppdragsgiver og interessenter et tilstrekkelig grunnlag for sine handlingsvalg, vil megler fraråde budgiver å stille slik frist.
5. Megleren vil uoppfordret gi sin vurdering av det enkelte bud overfor oppdragsgiveren, når budet er gitt innenfor fristene i punkt 4.
6. Megleren skal så langt det er nødvendig og mulig holde budgiverne skriftlig orientert om nye og høyere bud og eventuelle forbehold. Megler skal så snart som mulig bekrefte skriftlig overfor budgivere at budene deres er mottatt.
7. Etter at handel har kommet i stand, eller dersom en budrunde avsluttes uten at handel er kommet i stand, kan en budgiver kreve kopi av budjournalen i anonymisert form.
8. Kopi av budjournal skal gis til kjøper og selger uten ugrunnet opphold etter at handel er kommet i stand. Dersom det er viktig for budgiver å bevare sin anonymitet, bør budet fremmes gjennom fullmektig.

Viktige avtalerettslige forhold

1. Det eksisterer ingen angrerett ved salg/kjøp av fast eiendom.
2. Når et bud er innsendt til megler og han har formidlet innholdet i budet til selger (slik at selger har fått kunnskap om budet), kan budet ikke kalles tilbake. Budet er da bindende for budgiver frem til akseptfristens utløp, med mindre budet før denne tid avslås av selger eller budgiver får melding om at eiendommen er solgt til en annen (man bør derfor ikke gi bud på flere eiendommer samtidig dersom man ikke ønsker å kjøpe flere enn en eiendom).
3. Selger står fritt til å forkaste eller akseptere ethvert bud, og er for eksempel ikke forpliktet til å akseptere høyeste bud.
4. Når en aksept av et bud har kommet frem til budgiver innen akseptfristens utløp er det inngått en bindende avtale.
5. Husk at også et eventuelt bud fra selger til kjøper (såkalte "motbud"), avtalerettslig er et bindende tilbud som medfører at det foreligger en avtale om salg av eiendommen dersom budet i rett tid aksepteres av kjøper.

For eiendommen:

Adresse: Mastmøvegen 41A
2414 ELVERUM**Meglerforetak:** Aktiv Eiendomsmegling
Saksbehandler: Espen Strøm**Telefon:** 415 60 500
E-post: espen.strom@aktiv.no**Oppdragsnummer:**

Undertegnede gir herved følgende bud på ovennevnte eiendom:

Kjøpesum: Kr. _____**Beløp med bokstaver:** Kr. _____

+ omkostningert iht. opplysninger i salgsoppgaven

Dette budet er bindende for undertegnede frem til og med den: _____ Kl. _____*Dersom annet ikke er angitt gjelder budet til kl. 15.00 første virkedag etter siste annonserte visning. I forbrukerforhold vil bud med kortere akseptfrist enn til kl. 12.00 første virkedag etter siste annonserte visning ikke bli viderefordlet til selger.***Eventuelle forbehold:** _____

Undertegnede er kjent med at selger står fritt til å godta eller forkaste ethvert bud. Likeledes er undertegnede klar over at budet er bindende for budgiver når det er kommet til selgers kunnskap. Handelen er juridisk bindende for begge parter dersom budet aksepteres innen akseptfristen. Undertegnede er kjent med at budjournalen vil bli forelagt kjøper og selger når handel er sluttet.

Ønsket overtakelsesdato: _____

Budet baseres på opplysninger og salgsvilkår som fremkommer av salgsoppgave datert: _____

Kjøpet vil bli finansiert slik:

Låneinstitusjon: _____ Referanse og tlf nr.: _____

Lånt kapital: _____ Kr.: _____

Egenkapital: _____ Kr.: _____

Totalt: _____ Kr.: _____

Egenkapital består av: Salg av nåværende bolig eller fast eiendom Disponibelt kontantbeløp (bankinnskudd)Jeg gir bud som: Forbruker Ledd i næringsvirksomhet / juridisk person (selskap)Jeg samtykker til bruk av elektronisk kommunikasjon: Ja Nei

Navn: _____

Navn: _____

Fødselsnr. (11 siffer): _____

Fødselsnr. (11 siffer): _____

Adresse: _____

Adresse: _____

Postnr.: _____ Sted: _____

Postnr.: _____ Sted: _____

Tlf.: _____ E-post: _____

Tlf.: _____ E-post: _____

Dato.: _____ Sign: _____

Dato.: _____ Sign: _____

Kopi av legitimasjon

Kopi av legitimasjon

aktiv.
Tar deg videre