

aktiv.
Tar deg videre



Sandslimarka 275, 5254 SANDSLI

**Den råeste 2-romsleiligheten på
Sandli? Fantastisk
panoramautsikt i 6. etasje - Solrik
terrasse på 18 kvm - Garasje**

aktiv.

Velkommen til Aktiv Eiendomsmegling

Vi ble etablert i 1985 og er en av Norges største eiendomsmeglerkjeder, målt i antall formidlinger. Aktiv Eiendomsmegling tilbyr tjenester innen salg og kjøp av bolig og fritidseiendom, prosjektmegling og næringsmegling. Vi får frem det beste i en bolig slik at den blir viktig for de riktige kjøperne.

Aktiv - tar deg videre.

Sandslikollen 275



Planskissen er ikke i målestokk.
Oppgitte mål er innvendig og kan ikke betraktes som eksakte.





Eiendomsmegler / Partner

Aleksander Lenning

Mobil 916 50 495

E-post aleksander.lenning@aktiv.no

Aktiv Prosjektmevling Vestland

Strandgaten 53, 5004 BERGEN. TLF. 480 81 361

Nøkkelinformasjjon

Prisant.: Kr 4 700 000,-
Omkostn.: Kr 131 940,-
Total ink omk.: Kr 4 831 940,-
Felleskostn.: Kr 1 898,-
Selger: Mangal Eiendom AS

Salgsobjekt: Eierseksjon
Eierform: Eierseksjon
Byggeår: 2021
BRA-i/BRA Total: 59/64 m²
Tomtstr.: 8376.3 m²
Soverom: 1
Antall rom: 3
Gnr./bnr. Gnr. 116, bnr. 272
Snr. 93

Oppdragsnr.: 1508240175

Den råeste 2-romsleiligheten på Sandslid? Fantastisk panoramautsikt i 6. etasje

Velkommen til flotte Sandslidkollen og kanskje den beste 2-romsleiligheten på hele Sandslid! Leiligheten har gjennomgående høy standard og gode løsninger. Stuen er leilighetens store x-faktor, med sine store vindusflater som lar utsikten skinne. På Sandslidkollen bor du i et attraktivt boligområde med kort gangavstand til de fleste fasiliteter, som butikker, treningssenter, bybane og mye mer.

Leiligheten kort fortalt:

Ferdigstilt 2021
18 kvm terrasse med panoramautsikt
Hele 3 meter takhøyde i stue og soverom
Moderne kjøkken fra Sigdal
Enstavs eikeparkett med vannbåren gulvvarme
Varmtvann til forbruk og oppvarming av leiligheten inkludert i felleskost(a konto)
5 kvm sportsbod i kjeller
TG1/0 på alt
Garasjeplass i semi-automatisk anlegg



Innhold

Velkommen	4
Plantegninger	26
Om eiendommen	30
Tilstandsrapport	39
Egenerklæring	61
Energiattest	66
Nabolagsprofil	66
Forbrukerinformasjon	107
Budskjema	108

Sandsli

Kort gangavstand til dagligvarebutikk, treningssenter, padeltennis, Bybanen og mye mer.

De store arbeidsplassene på Sandsli og Kokstad er alle innen kort gang-/sykkelavstand.

Fast parkeringsplass i semi-automatisk anlegg medfølger leiligheten.





Din nye utsikt?



Terrasse

Leiligheten har en magisk terrasse på 18 kvm med fullstendig panoramautsikt. Flott solforhold med sol fra tidlig morgen til godt ut på ettermiddagen. Mulighet for å anlegge tilkoblingspunkt for gassgrill.





Garderobeskap i gang og på soverom fra kvalitetsleverandør Kvik.



Velkommen inn!

Du møtes av en stor og romslig entré med en flott og tilpasset garderobeløsning som gir svært god plass til oppbevaring. Smart løsning med benk tilknyttet garderoben.

Entréen knytter samtlige rom i leiligheten sammen og leder til soverom, bad, bod og stue/kjøkken.





Stue

Leilighetens store x-faktor er den fantastiske stuen. Med sin beliggenhet på hjørnet av bygget er det store vindusflater på to sider, og i 6. etasje betyr det en enestående panoramautsikt. Stuen har enstavs parkettgulv med vannbåren varme og en herlig gasspeis som sørger for varme og stemning på de kalde dagene.

God plass til å innrede med både en fin sofagruppe og spisebord.

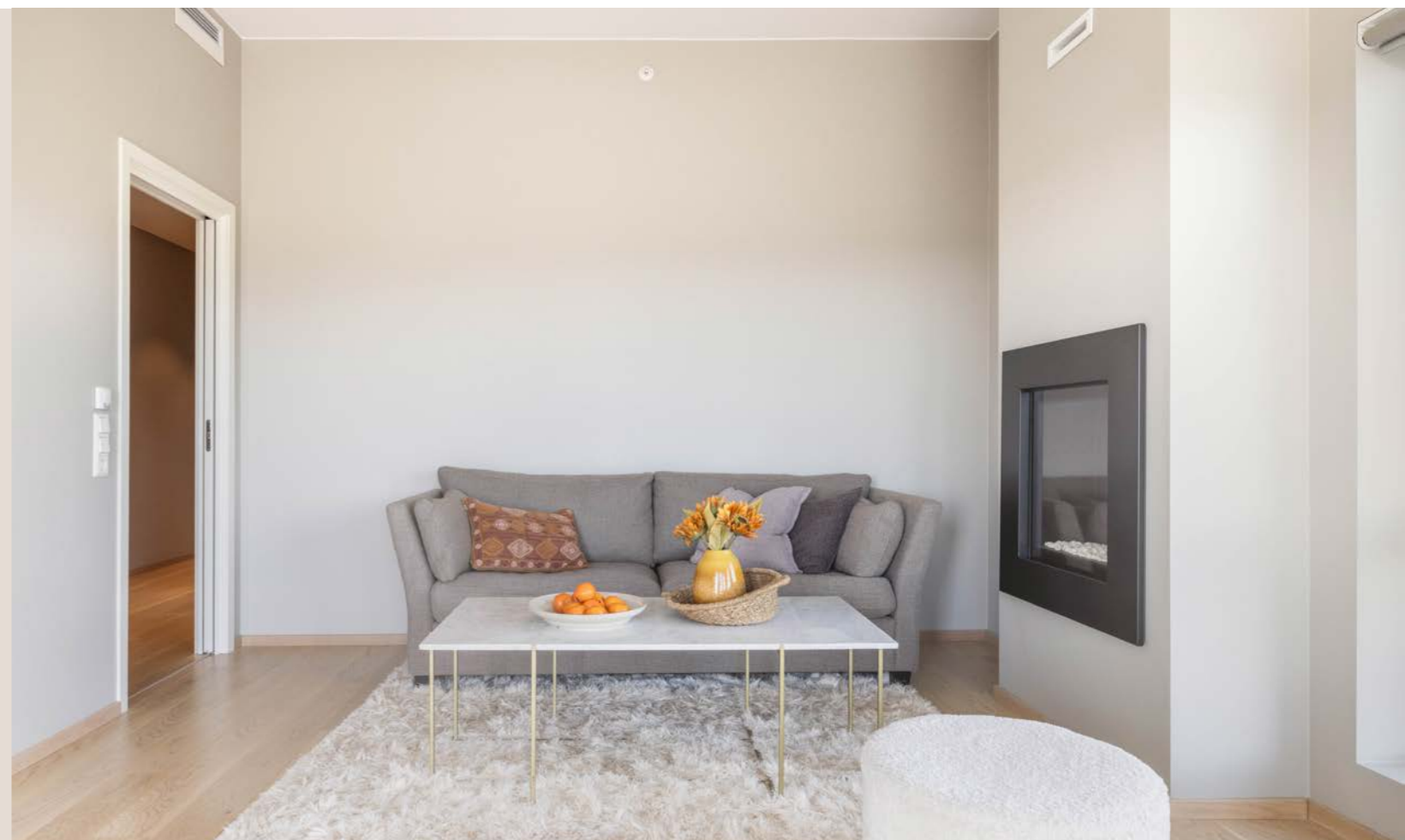



Dette rommet kommer du til å forelske deg i!





Kjøkken

Stilrent og moderne kjøkken fra kvalitetsleverandøren Sigdal, modell Horisont med slette fronter og innfreste grep. Integreerte hvitevarer fra Siemens medfølger.

Åpen løsning mot stuen som innbyr til sosiale matopplevelser med venner på middagsbesøk!





Bad

Helfliset og plassbygget bad på hele 5,3 kvm. Opplegg for vaskemaskin og tørketrommel.





Soverom

Romslig soverom på 13,7 kvm. Her våkner du opp til morgensolen og den nydelige utsikten. Rommet er innredet med en stor garderobe fra Kvik. Her har du virkelig god plass til alle klærne dine. Det er god plass til stor seng, nattbord på begge sider og ønsket møblement.





**Et hjem er mer verdt
enn et hus, og et hus
er mer enn bare vegger.**

**Det er et sted for å skape gode minner preget av trivsel,
omsorg og trygghet.**

For oss som jobber med folks hjem hver eneste dag, er det
naturlig å engasjere oss sammen med SOS-barnebyer for
å gi flere barn et trygt og godt hjem.

For hvert hjem vi formidler, gir vi derfor 100 kroner til
SOS-barnebyers arbeid.

aktiv. +  **SOS
BARNEBYER**

Om eiendommen

Om boligen

Areal

BRA - i: 59 m²

BRA - e: 5 m²

BRA totalt: 64 m²

TBA: 18 m²

Bruksareal fordelt på etasje

Kjeller

BRA-e: 5 m² 6. etasje

BRA-i: 59 m²

TBA fordelt på etasje

6. etasje

18 m²

Tomtetype

Eiet

Tomtestørrelse

8376.3 m²

Beliggenhet

Fantastisk leilighet fra 2021 med sentral og attraktiv beliggenhet i et nyetablert boligområde på Sandsli i Fana. Kort vei til dagligvarebutikk og diverse servicetilbud som frisør, spisested, squashsenter, padelsenter, treningssenter og bowling. Det er gang/sykkelavstand til store arbeidsplasser på Sandsli/Kokstad med blant annet Equinor, Aker, Telenor, Odfjell, One Subsea og Bergen Lufthavn. Et par minutters gange til Sandslimarka bybanestopp (rett over veien).

Fanatorget ligger like i nærheten og tilbyr en rekke fasiliteter som apotek, helsetjenester, dagligvare og

pizzeria. Dersom du ønsker et større utvalg av butikker, tilbyr området et svært godt kollektivtilbud slik at du enkelt kan ta en tur til Lagunen, Nesttun eller Bergen Sentrum.

Av skoler og barnehager ligger Einarhaugen barnehage, Aurdalslia barnehage, Petedalsheia barnehage, Aurdalslia skole (1-7), Skranevatnet barne- og ungdomsskole og Sandsli VGS i gangavstand fra boligen. I umiddelbar nærhet ligger også The International School of Bergen. Se link: <https://www.bt.no/brandstudio/i/qAmqqz/sandsli-er-norges-storste-verdensdel>

For de turglade er det gode turmuligheter med blant annet Storrinden, Søvikatjørna og området rundt Skranevatnet.

Litt lenger unna har man Fana Golfklubb, Hordnesskogen og Aboretet som er en populær badeplass og park på varme sommerdager. Se vedlagte nabolagsprofil i prospektet for ytterligere informasjon om nærområdet.

Adkomst

Det vil bli satt opp visningsskilt under visning.

Bebyggelsen

Veletablert boligområde bestående av en variert boligmasse.

Bygningssakkyndig

Patrick Bang;

Type takst

Tilstandsrapport

Byggemåte

TAKSTOBJEKTET

2-roms selveierleilighet i byggets 6. etasje. SSBnr: H0605.

Balkong på 18,0 m².

Ekstern bod.

Garasje plass.

STANDARD

Leiligheten har moderne standard på overflater, innredning og tekniske installasjoner.

BEGRENSNINGER

Rapporten begrenser seg til leiligheten og det som normalt vil omfattes av eiers selvstendige vedlikeholdsansvar som eier. Normalt utgjør dette alt innenfor boligens/leilighetens yttervegger. Tilstandsrapporten omfatter derfor ikke bygningens fellesdeler som for eksempel tak, yttervegger, grunnmur, drenering, og felles tekniske installasjoner. Bygget vedr. eventuelle pågående reklamasjonssaker.

BESKRIVELSE - BYGGEMÅTE

Grunn og fundamenter:

Bygningen er fundamentert på antatt faste masser av sprengstein/grov pukkk på fjell. Grunnmur og fundamenter i

Yttervegger:

Bærekonstruksjon i stål og betong. Fasadevegger i isolert trekonstruksjon med vindsperre. Utvendig kledd med teglforblending og fasadeplater.

Takkonstruksjon:

Flat takkonstruksjon. Utvendig tekket med folie el. membrantekking.

Etasjeskillere:

Etasjeskillere av betong.

BESKRIVELSE - INNVENDIG

Entré / gang (11,1 m²) Parkett på gulv, malte flater på vegger og i himling. Innfelte spotter. Porttelefon. Brannalarmpanel. Ventilasjonsaggregat (i himling). Garderobeinnredning.

Soverom (13,7 m²) Parkett på gulv, malte flater på vegger og i himling. Garderobeinnredning.

Innvendig bod (1,4 m²) Parkett på gulv, malte flater på vegger og i himling. Sikringsskap og fordelerskap til rør-i-rør samt vannbåren varme.

Bad (5,3 m²) Keramiske fliser på gulv og vegger.

Malte flater i himling. Innfelte spotter.

Stue / kjøkken (25,2 m²) Parkett på gulv, malte flater på vegger og i himling. Utgang til balkong.

TEKNISKE INSTALLASJONER

Vann- og avløpsrør av plast.

Rør-i-rør.

Felles oppvarming av varmtvann/tappevann.

Balansert ventilasjon.

Sikringsskap med automatsikringer.

Porttelefon.

Brannalarm.

Sprinkleranlegg.

Sammendrag selgers egenerklæring

Selger har ingen kommentarer i egenerklæringen.

Innhold

Entré / gang (11,1 m²), Soverom (13,7 m²), Innvendig bod (1,4 m²), Bad (5,3 m²), Stue / kjøkken (25,2 m²)

Standard

Eiendommen er gjennomgått av en bygningskyndig og det er utarbeidet en tilstandsrapport. Denne er vedlagt salgsoppgaven. Nedenfor følger informasjon om forhold som har fått TG 2 og TG 3.

Forhold som har fått TG2:
Ingen

Forhold som har fått TG3:
Ingen

Innbo og løsøre

Bransjens liste over løsøre og tilbehør legges til grunn for salget dersom ikke annet fremkommer av salgsoppgaven. Listen følger vedlagt salgsoppgaven. Det er full avtalefrihet om hva som skal følge med bolig og fritidsbolig ved salg. Hvis hvitevarer og/eller annet teknisk utstyr medfølger, gis det ingen garantier i forhold til tilstand, funksjonalitet og levetid på disse.

Hvitevarer

Kun hvitevarer som er spesifikt angitt i salgsoppgaven, følger med. Dette gjelder uavhengig av om hvitevaren(e) eventuelt kan anses som integrerte.

Integrerte hvitevarer medfølger

TV/Internett/Bredbånd

Fibernet og kabel-TV. Ikke inkludert i felleskostnad.

Parkering

Fast parkeringsplass i semi-automatisk anlegg. Mulighet for å anlegge ladepunkt for el-bil.

Forsikringsselskap

Fremtind Forsikring AS

Polisenummer

3811177

Radonmåling

Leiligheten ligger minimum tre etasjer over bakkenivå og radonmålinger er ikke relevant

Energi

Oppvarming

Gasspeis i stue/kjøkken.
Vannbåren gulvvarme i entré / gang og stue / kjøkken.
El. varmekabler på bad.
Varmegjenvinning fra ventilasjonsanlegg.

Energikarakter

B

Energifarge

Lys grønn

Økonomi

Tot prisant. ekskl. omk.

Kr 4 700 000

Kommunale avgifter

Kr 9 316

Kommunale avgifter år

2024

Info kommunale avgifter

Betales hver tredje måned kr. 2329,-

Eiendomsskatt

Kr 4 645

Eiendomsskatt år

2024

Info eiendomsskatt

Betales hver tredje måned kr. 1.161,-

Formuesverdi primær

Kr 9 061 640

Formuesverdi primær år

2024

Formuesverdi sekundær

Kr 3 443 424

Formuesverdi sekundær år

2024

Andre utgifter

Utover det som er nevnt under punktet «Felleskostnader», påløper kostnader til for eksempel strøm, innboforsikring, innvendig vedlikehold og abonnement til tv og internett.

Tilbud lånefinansiering

Aktiv Eiendomsmegling samarbeider med sparebankene i Eika Alliansen om formidling av finansielle tjenester. Ta gjerne kontakt med megler for formidling av et uforpliktende tilbud om finansiering. Meglerforetaket kan motta provisjon ved formidling av finansielle tjenester.

Boenheten

Eierbrøk

59/8529

Felleskostnader inkluderer

Forsikring, drift, vedlikehold og vask av fellesarealer, a konto fjernvarme.

Felleskostnader pr. mnd

Kr 1898

Sameiet

Sameienavn

Sandslikollen Boligsameie

Organisasjonsnummer

828180592

Om sameiet

Sameiet består av 136 boligseksjoner og 1 næringsseksjon(garasjeanlegg). Sameiet er veldrevet.

Forkjøpsrett

Det er ikke forkjøpsrett i sameiet.

Regnskap/budsjett

Vi oppfordrer alle til å sette seg inn i regnskap, budsjett og årsberetning. Dokumentene vil være tilgjengelig hos meglerforetaket. Det gjøres oppmerksom på at fellesgjeld og felleskostnader kan variere over tid som følge av beslutninger foretatt av styret/årsmøtet/generalforsamling.

Styregodkjennelse

Det kreves ikke styrets godkjennelse ved overtakelse.

Vedtekter/husordensregler

Vi oppfordrer alle til å sette seg inn i gjeldende vedtekter og husordensregler. Dokumentene følger vedlagt i salgsoppgaven.

Dyrehold

Dyrehold er tillatt iht. sameiet husordensregler.

Forretningsfører

Forretningsfører

Obos Eiendomsforvaltning AS

Offentlige forhold

Eiendommens betegnelse

Gårdsnummer 116, bruksnummer 272, seksjonsnummer 93 i Bergen kommune.

Tinglyste heftelser og rettigheter

På eiendommen er det tinglyst følgende heftelser og rettigheter som følger eiendommens matrikkel ved overskjøting til ny hjemmelshaver:

4601/116/272/93:

25.11.1981 - Dokumentnr: 27491 - Rettigheter iflg. skjøte

Bestemmelse om gjerde

Bestemmelse om bebyggelse

Med flere bestemmelser

Overført fra: Knr:4601 Gnr:116 Bnr:272

Gjelder denne registerenheten med flere

15.11.2012 - Dokumentnr: 968039 - Erklæring/avtale
Rettighetshaver: Bkk AS

Org.nr: 976 944 801

Gjelder bygging, drift, vedlikehold og fornyelse av frittstående nettstasjon og tilhørende kabelanlegg

Bestemmelse om bebyggelse

Bestemmelse om adkomstrett

Med flere bestemmelser

Overført fra: Knr:4601 Gnr:116 Bnr:272

Gjelder denne registerenheten med flere

13.02.2019 - Dokumentnr: 187754 - Bestemmelse om veg

Rettighetshaver: Knr:4601 Gnr:116 Bnr:273

Overført fra: Knr:4601 Gnr:116 Bnr:272

Gjelder denne registerenheten med flere

04.02.2021 - Dokumentnr: 143609 - Bestemmelse om vann/kloakk

Rettighetshaver: Knr:4601 Gnr:116 Bnr:278

Kan ikke slettes uten samtykke fra: Bergen

Kommune

Org.nr: 964 338 531

Bestemmelse om infrastruktur

Overført fra: Knr:4601 Gnr:116 Bnr:272

Gjelder denne registerenheten med flere

22.07.2021 - Dokumentnr: 904561 - Seksjonering

Opprettet seksjoner:

Snr: 93

Formål: Bolig

Tilleggsdel: Bygning

Sameiebrøk: 59/8529

07.12.2021 - Dokumentnr: 1539329 - Bestemmelse om adkomstrett

Rettighet hefter i: Knr:4601 Gnr:116 Bnr:115

Bestemmelse om vedlikehold

Ferdigattest/brukstillatelse

Det foreligger ferdigattest datert 15.05.2023.

Ferdigattest/brukstillatelse datert

15.05.2023.

Vei, vann og avløp

Eiendommen er tilknyttet offentlig vann- og avløpsnett.

Vei til sameiet eies 50% av Sandslikollen

Boligsameie og 50% av nabosameiet.

Regulerings og arealplaner

Eiendommen ligger i område regulert til boligformål.

Kopi av reguleringskart og reguleringsbestemmelser kan sees hos megler.

Adgang til utleie

Det er ikke kjent at det foreligger offentligrettslige regler som er til hinder for at hele eiendommen leies ut.

Det følger av eierseksjonsloven § 24 at korttidsutleie av hele boligseksjonen i mer enn 90 døgn årlig ikke er tillatt. Bestemmelsen gjelder ikke for fritidsboliger. Med korttidsutleie menes utleie inntil 30 døgn sammenhengende. Grensen på 90 døgn kan fravikes i vedtektene og kan i så fall settes til mellom 60 og 120 døgn. Slik beslutning krever et flertall på minst to tredjedeler av de avgitte stemmene på årsmøtet. Ta kontakt med megler dersom du ønsker kopi av vedtektene for nærmere informasjon om hvilke vedtak som er fattet i dette sameiet om korttidsleie.

Kontrakt grunnlag

Salgs- og betalingsvilkår

Eiendommen skal overleveres til kjøper i tråd med det som er avtalt. Det er viktig at kjøper setter seg grundig inn i alle salgsdokumentene, herunder salgsoppgave, tilstandsrapport og selgers egenerklæring. Kjøper anses kjent med forhold som er tydelig beskrevet i salgsdokumentene. Forhold som er beskrevet i salgsdokumentene kan ikke påberopes som mangler. Dette gjelder uavhengig av om kjøper har lest dokumentene. Alle interessenter oppfordres til å undersøke eiendommen nøye, gjerne sammen med fagkyndig, før bud inngis. Kjøper som velger å kjøpe usett, kan som hovedregel ikke gjøre gjeldende som mangel noe kjøper burde blitt kjent med ved undersøkelse av eiendommen, eller som er tydelig beskrevet i salgsdokumentene. Hvis noe trenger avklaring, anbefaler vi at kjøper rådfører seg med eiendomsmegler eller en fagkyndig før det legges inn bud.

Kjøper har krav på at eiendommen er i henhold til avtalen. Hvis det ikke er avtalt noe særskilt, kan eiendommen ha en mangel dersom den ikke er slik kjøper må kunne forvente ut ifra blant annet boligens alder, type og synlige tilstand. Det samme gjelder hvis det er holdt tilbake eller gitt uriktige opplysninger om eiendommen som ikke er rettet i tide på en tydelig måte, og man må gå ut fra at opplysningen har virket inn på avtalen. En bolig som har blitt brukt i en viss tid, har vanligvis blitt utsatt for slitasje, og skader kan ha oppstått. Slik bruksslitasje må kjøper regne med, og det kan avdekkes enkelte forhold etter overtakelse som gjør utbedringer nødvendig. Normal slitasje og skader som trenger utbedring, er innenfor hva kjøper må

forvente, og vil ikke utgjøre en mangel.

Boligen kan også ha en mangel hvis opplyst areal avviker fra faktisk størrelse. Avviket må være minst 2 prosent, og minst 1 kvadratmeter. Det er likevel ikke en mangel dersom selger godtgjør at kjøperen ikke la vekt på opplysningen, jf. avhendingsloven § 3-3 (2).

Ved beregning av et eventuelt prisavslag eller erstatning, må kjøper selv dekke tap/kostnader opp til et beløp på kr 10 000 (egenandel). Egenandel kommer først på tale når det er konstatert mangel ved eiendommen.

Hvis kjøper ikke er forbruker, selges eiendommen "som den er", og selgers ansvar er da begrenset, jf. avhl. § 3-9, første ledd 2. pkt. Avhl. § 3-3 (2) fravikes, og hvorvidt et innendørs arealavvik karakteriseres som en mangel vurderes etter avhl. § 3-8. Informasjon om kjøpers undersøkelsesplikt, herunder oppfordringen om å undersøke eiendommen nøye, gjelder også for kjøpere som ikke anses som forbrukere. Med forbrukerkjøp menes kjøp av eiendom når kjøperen er en fysisk person som ikke hovedsakelig handler som ledd i næringsvirksomhet.

Overtakelse

Overtakelse etter nærmere avtale med selger.

Dersom annet ikke avtales, sendes skjøte/hjemmeldokument for tinglysing i etterkant av overtakelse.

Budgivning

Budgivning i forbrukerforhold

Budgivere oppfordres til å legge inn bud elektronisk.

Dette gjøres på eiendommens hjemmeside på aktiv.no, ved å bruke «Gi bud»-knappen. Ved elektronisk budgivning, samtykker budgiver til elektronisk kommunikasjon. Eiendomsmegler skal legge til rette for en forsvarlig avvikling av budrunden og kan ikke videreformidle bud med en kortere akseptfrist enn kl. 12.00 første virkedag etter siste annonserte visning. Etter klokken 11:30 anbefaler vi akseptfrist på minimum 30 minutter. Bud bør legges inn i god tid før konkurrerende buds akseptfrist utløper. For øvrig henvises til forbrukerinformasjon om budgivning i salgsoppgaven. Oppdragsgiver er oppfordret til å ikke ta imot bud direkte fra budgiver, men å henvise budgiver videre til megler. Som kjøper vil du få forelagt kopi av budjournal. Alle bud vil bli gjort kjent for kjøper og selger i handelen. Øvrige budgivere kan be om å få en kopi av budjournal i anonymisert form.

Budgivning utenfor forbrukerforhold

Budgivere oppfordres til å legge inn bud elektronisk. Dette gjøres på eiendommens hjemmeside på aktiv.no, ved å bruke «Gi bud»-knappen. Ved elektronisk budgivning, samtykker budgiver til elektronisk kommunikasjon. Det anbefales at hvert bud har en akseptfrist som muliggjør en forsvarlig avvikling av budrunden. Vi anbefaler minimum 30 minutter akseptfrist. Oppdragsgiver er oppfordret til å ikke ta imot bud direkte fra budgiver, men å henvise budgiver videre til megler.

Opplysningene i salgsoppgaven er godkjent av selger. Alle interessenter oppfordres imidlertid til grundig besiktigelse av eiendommen, gjerne sammen med fagmann før bud inngis.

Omkostninger kjøpers beskrivelse

4 700 000,- (Prisantydning)

0,- (Andel av fellesgjeld)

Omkostninger:

10 400,- (Boligkjøperforsikring HELP (valgfritt))

2 800,- (Boligkjøperforsikring Pluss (valgfritt tillegg))

240,- (Pantattest kjøper - lagt ut av megler)

500,- (Tingl.gebyr pantedokument)

500,- (Tingl.gebyr skjøte)

117 500,- (Dokumentavgift (forutsatt salgssum: 4 700 000,00))

131 940,- (Omkostninger totalt)

4 831 940,- (Totalpris inkl. omkostninger)

Omkostninger kjøpers beløp

Kr 131 940

Betalingsbetingelser

Med mindre annet er avtalt forutsettes det at kjøpesum inkludert omkostninger er innbetalt og disponibelt på meglerforetakets klientkonto innen overtakelse. Kjøpesummen skal innbetales fra norsk finansinstitusjon og/eller fra kjøpers egen konto i norsk finansinstitusjon. Det forutsettes av skjøtet tinglyses på ny eier, med mindre det er tatt andre forbehold i budgivningen.

Hvitvaskingsreglene

Megler har plikt til å gjennomføre kundetiltak. Hvis kjøper ikke bidrar til at megler får gjennomført kundetiltak og dette fører til at transaksjonen ikke kan gjennomføres eller blir forsinket, misligholder kjøper avtalen. Etter 30 dager er misligholdet vesentlig. Dette gir selger rett til å heve og gjennomføre dekningsalg for kjøpers regning.

Personopplysningsloven

Personopplysninger blir behandlet i samsvar med personopplysningsloven.

Boligselgerforsikring

Selger har ikke kunnet tegne boligselgerforsikring på boligen i henhold til vilkår. Selger har likevel utarbeidet en egenerklæring som kjøper bør gjøre seg kjent med før budgivning.

Boligkjøperforsikring

Vedlagt i salgsoppgaven følger informasjon om Boligkjøperforsikring Pluss og Boligkjøperforsikring fra HELP Forsikring AS. Boligkjøperforsikring er en rettshjelpsforsikring som gir trygghet og profesjonell juridisk hjelp dersom det oppdages uventede feil eller mangler ved boligen de neste fem årene. Boligkjøperforsikring Pluss har samme dekning som boligkjøperforsikring, med tillegg av fullverdig advokathjelp på viktige rettsområder i privatlivet. Les mer om begge forsikringene i vedlagte materiell eller på help.no. Det gjøres oppmerksom på at boligkjøperforsikring kun kan tegnes av forbruker. Meglerforetaket mottar kr 4 200/4 600/5 000 i kostnadsgodtgjørelse, avhengig av boligtype, samt et tillegg på kr 1 000 ved salg av Boligkjøperforsikring Pluss.

Oppdragsansvarlig

Aleksander Lenning

Eiendomsmegler / Partner





aleksander.lenning@aktiv.no

Tlf: 916 50 495

Aktiv Prosjektmegling Vestland AS, Strandgaten 53
5004 BERGEN

Tlf: 480 81 361

Tilstandsrapport

-  Selveierleilighet (i blokk)
-  Sandslimarka 275, 5254 SANDSLI
-  BERGEN kommune
-  # gnr. 116, bnr. 272, snr. 93

Sum areal alle bygg: BRA: 64 m² BRA-i: 59 m²



Befaringsdato: 19.08.2024 Rapportdato: 20.08.2024 Oppdragsnr.: 20932-2084 Referansenummer: JH2099

Autorisert foretak: Bang Takst AS Sertifisert Takstingeniør: Patrick Bang Vår ref:



Rapporten kan brukes i inntil ett år etter befaringsdatoen, og kan ikke gjenbrukes ved flere boligsalg i denne perioden. For eiendomsoverdragelser fra 1.1.2024, må selger sørge for at areal i rapporten er oppdatert og følger ny bransjestandard for areal. Skjer det endringer, oppstår skader også videre på boligen, bør du som selger be om oppdatert rapport.

Norsk takst

Norsk takst er bransjeorganisasjonen for landets bygningssakkyndige og takstforetak, med om lag 1400 sertifiserte medlemmer fordelt på omtrent 1000 bedrifter. I boligomsetningen regnes takstrapportene som et helt avgjørende element i den informasjonen som gjøres tilgjengelig for kjøper. Årlig leverer medlemmene rundt 120.000 slike takster. Det gir unik oversikt over norske boliger, og bidrar til at alle oppdrag kan utføres med utgangspunkt i erfaringsbasert kvalitet.



Det stilles høye krav til utdanning, sertifisering og yrkesetikk. Norsk takst er opptatt av at boligomsetningen skal være trygg, og legger vekt på å opptre uavhengig av andre bransjeaktører. Bygningssakkyndige fakturerer sine tjenester uten hensyn til hvilken pris som oppnås, og skal heller ikke på annen måte ha noen egeninteresse knyttet til handelen.

Uavhengighet og god fagkunnskap har over tid bygget troverdighet og tillit. Både selger og kjøper skal kunne stole på bygningssakkyndiges vurderinger. For tilfeller der det likevel skulle oppstå misnøye med utført arbeid, har vi sammen med Forbrukerrådet etablert en klagenemnd.

Norsk takst har en sentral rolle i utviklingen av norske standarder, regler og profesjonsprinsipper, og representerer bransjen i alle relevante internasjonale fora. Dette sikrer at norske bygningssakkyndige tidlig kan tilpasse seg krav og bransjetrender fra utlandet, samtidig som takseringsfaget får en norsk stemme på verdensbasis. Organisasjonen bidrar i næringspolitisk sammenheng, og har vært en pådriver for å sikre at lover og regler gir trygghet for forbrukerne i boligomsetningen.

Bang Takst AS

Bang Takst AS eies av Patrick Bang som har bakgrunn som byggingeniør med senere takstutdanning fra NITO/NEAK og sertifisering i Norsk Takst.

Selskapet tilbyr tjenester som:

- Tilstandsrapport etter ny forskrift
- Verdi- og lånetakst
- Reklamasjonsrapporter
- Bistand på visning, ferdigbefaring m.m.

Med over ti års erfaring som bla. rådgivende ingeniør og byggeleder er selskapet opptatt av å levere serviceinntilt kvalitetsarbeid for alle type kunder.



Rapportansvarlig

Patrick Bang

Uavhengig Takstingeniør

post@bangtakst.no

979 16 572



Dette trenger du å vite om tilstandsrapporten



Hva er en tilstandsrapport?

En tilstandsrapport beskriver synlige skader/avvik eller tegn på skader/avvik på boligen. Rapporten fremhever vanligvis ikke positive egenskaper ved boligen.



Hva vurderer en bygningssakkyndig?

Den bygningssakkyndige vurderer boligen ut fra hva man kan forvente av en bygning av samme alder og type. Vurderingen gjøres som regel mot hvordan det var vanlig å bygge og regler som gjaldt da boligen ble oppført (søknadstidspunktet). Forhold som er vanlige for bygningens alder, slik som slitasje etter normal bruk regnes ikke som avvik.



Hva inneholder tilstandsrapporten?

Den bygningssakkyndige undersøker rom og bygningsdeler slik det kommer frem av [Forskrift til avhendingsloven](#). Tilstandsrapporten inneholder bare avvik som den bygningssakkyndige kan se eller kontrollere med enkle hjelpemidler. Det gjøres ikke nærmere undersøkelser slik som åpning av vegger eller andre bygningsdeler. I vegg mot våtrom og rom under terreng kan det borres et hull for å gjøre enkle undersøkelser slik som fuktspøk.

Når du kjøper en brukt bolig

Når du kjøper en brukt bolig, er det viktig å være oppmerksom på at dette ikke kan sammenlignes med å kjøpe en ny bolig. Måten boligen ble bygget på kan være annerledes enn i dag. Bygninger svekkes over tid, og utsettes for slitasje blant annet på grunn av bruk og vær og vind. Mange boliger fornyes helt eller delvis, noen i flere omganger, eller det oppføres tilbygg. Særlig for boliger som er pusset opp eller endret, er det viktig å merke seg at fornyelse av overflater ikke nødvendigvis betyr at bygningsdeler under er forbedret.

Vurdering mot byggeår

Den bygningssakkyndige vil vurdere boligen mot hvordan det var vanlig å bygge og regler som gjaldt da bygningen ble oppført (søknadstidspunktet). Den bygningssakkyndige ser etter avvik som har betydning for og som reduserer boligens funksjon og verdi, og som kommer frem av Forskrift til avhendingslova. Noen rom og bygningsdeler slik som bad og vaskerom, og forhold som gjelder sikkerhet mot brann, rekkverk og trapper osv., vil den bygningssakkyndige vurdere mot dagens regelverk. Etter dagens regelverk vil disse kunne få en tilstandsgrad 2 eller 3 uten at det nødvendigvis er krav om at avviket må utbedres.

Tilstandsrapporten beskriver ikke hele boligen

BYGNINGSSAKKYNDIGE SER FOR EKSEMPEL IKKE PÅ (MED MINDRE BYGNINGSDELEN ER NEVNT I RAPPORTEN)

- vanlig slitasje og normal vedlikeholdstilstand
- bagatellmessige forhold som ikke påvirker bygningens bruk eller verdi vesentlig
- etasjeskillere
- tilleggsbygg slik som garasje, bod, annek, naust også videre
- utvendige trapper
- støttemurer
- skjulte installasjoner
- installasjoner utenfor bygningen
- full funksjonstesting av el- og VVS-installasjoner
- geologiske forhold og bygningens plassering på grunnen
- bygningens planløsning
- bygningens innredning
- løse sliker slik som hvitevarer
- utendørs svømmebasseng og pumpeanlegg
- bygningens estetikk og arkitektur
- bygningens lovlighet (bortsett fra bruksendringer, brannceller og forhold som åpenbart kan påvirke helse, miljø og sikkerhet)
- fellesarealer (med mindre boligeier har vedlikeholdsplikt for fellesarealer og dette er kjent for bygningssakkyndig, eller fellesarealet har en særlig tilknytning til boligen).

© iVerdi 2023 © Norsk takst 2023

Malen til denne rapporten, inkludert standardtekstene fra Norsk takst, er vernet etter åndsverkloven og kan kun benyttes av medlemsforetakene i Norsk takst og av takstingeniører som er sertifisert i slikt foretak, samt av kunder hos iVerdi og studenter hos NEAK. For andre aktører er eksemplarframstilling av malen og standardtekster, som utskrift og annen kopiering til bruk som grunnlag for tilsvarende rapporter, bare tillatt når det er hjemlet i lov (kopiering til privat bruk, sitat o.l.) eller avtale med Norsk Takst ([Forside](#)) eller iVerdi ([Hjem-iVerdi](#)).

Utnyttelse i strid med lov eller avtale kan medføre erstatnings- og straffansvar.

Dette trenger du å vite om tilstandsrapporten

Tilstanden vurderes med ulike tilstandsgrader

Tilstanden gir uttrykk for en gitt forventet tilstand, blant annet vurdert ut fra alder og normal bruk. Ved Tilstandsgrad 0 (TG0) og Tilstandsgrad 1 (TG1) gir den bygningssakkyndige normalt ingen begrunnelse for valg av tilstandsgrad. Grunnen er at bygningen eller bygningsdelen da bare har normal slitasje. Ved skjulte konstruksjoner kan alder alene avgjøre tilstandsgrad. Når bygningssakkyndige anbefaler tiltak, for eksempel utbedringer, må brukeren av rapporten vurdere om tiltakene er nødvendige og lønnsomme. Når den bygningssakkyndige velger tilstandsgrad, baseres vurderingen på faste kriterier som følger av gjeldende bransjestandard for Teknisk tilstandsanalyse ved omsetning av bolig og Forskrift til avhendingslova.



TILSTANDSGRAD 0, TG0: INGEN AVVIK

Bygningsdelen skal være tilnærmet ny, ikke vise tegn på slitasje og det skal være lagt frem dokumentasjon på faglig god utførelse. Det er ingen merknader til delen.



TILSTANDSGRAD 1, TG1: MINDRE AVVIK

Bygningsdelen skal bare ha normal slitasje, og straktiltak skal ikke anses som nødvendig. Graden kan også brukes når delen er ny, men der dokumentasjon på faglig god utførelse mangler.



TILSTANDSGRAD 2, TG2: VESENTLIGE AVVIK OG MINDRE AVVIK SOM ETTER NS 3600 GIR TG 2

Bygningsdelen skal enten ha feil utførelse, en skade eller symptomer på skade, sterk slitasje eller nedsatt funksjon. Graden gis når bygningsdelen trenger vedlikehold eller tiltak i nær fremtid. Graden skal også brukes når delen er gammel og det er grunn til å varsle om faren for skader på grunn av alderen, eller når det er grunn til å overvåke delen spesielt på grunn av fare for større skader eller følgeskader.

Ved avvik som ikke krever umiddelbare tiltak (ingen umiddelbar kostnad) så blir TG2 markert med en lysere farge.



TILSTANDSGRAD 3, TG3: STORE ELLER ALVORLIGE AVVIK

Denne tilstandsgraden brukes ved kraftige tegn på forhold som man må regne med trenger utbedring straks eller innen kort tid. Det er påvist funksjonssvikt eller sammenbrudd.



IKKE UNDERSØKT/IKKE TILGJENGELIG FOR UNDERSØKELSE

Det kan være avvik/skader som ikke er avdekket.

Hva er et anslag på utbedringskostnad?

Hva det vil koste å utbedre rom eller bygningsdeler, er et forsiktig anslag basert på nåværende kvalitet, registrert avvik og angitte tiltak i rapporten. Anslaget er gitt på generelt grunnlag og må ikke forveksles med et pristilbud fra en håndverker. Det kan foreligge avvik og tiltak som ikke kommer frem av rapporten. Utbedringskostnad avhenger blant annet av personlige valg av og markedspris på materialer og tjenestetyper.

I rapporten skal det settes anslag for utbedringskostnad for TG3, og slikt anslag kan også gis ved TG2.



Ingen umiddelbare kostnader



Tiltak under kr 10 000



Tiltak mellom kr 10 000 - 50 000



Tiltak mellom kr 50 000 - 100 000



Tiltak mellom kr 100 000 - 300 000



Tiltak over kr 300 000

Beskrivelse av eiendommen

TAKSTOBJEKTET

2-roms selveierleilighet i byggets 6. etasje. SSBnr: H0605.
Balkong på 18,0 m².
Ekstern bod.
Garasjeplass.

STANDARD

Leiligheten har moderne standard på overflater, innredning og tekniske installasjoner.

BEGRENSNINGER

Rapporten begrenser seg til leiligheten og det som normalt vil omfattes av eiers selvstendige vedlikeholdsansvar som eier. Normalt utgjør dette alt innenfor boligens/leilighetens yttervegger. Tilstandsrapporten omfatter derfor ikke bygningens fellesdeler som for eksempel tak, yttervegger, grunnmur, drenering, og felles tekniske installasjoner. Bygget er i garantitid. Konf. styret i borettslag/sameie eller utbygger vedr. eventuelle pågående reklamasjonssaker.

BESKRIVELSE - BYGGEMÅTE

Grunn og fundamenter:

Bygningen er fundamentert på antatt faste masser av sprengestein/grov pukk på fjell. Grunnmur og fundamenter i betongkonstruksjoner.

Yttervegger:

Bærekonstruksjon i stål og betong. Fasadevegger i isolert trekonstruksjon med vindsperre. Utvendig kledd med teglforblending og fasadeplater.

Takkonstruksjon:

Flat takkonstruksjon.
Utvendig teknet med folie el. l. membrantekking.

Etasjeskillere:

Etasjeskillere av betong.

BESKRIVELSE - INNVENDIG

Entré / gang (11,1 m²)

Parkett på gulv, malte flater på vegger og i himling. Innfelte spotter.
Porttelefon.
Brannalarmpanel.
Ventilasjonsaggregat (i himling).
Garderobeinnredning.

Soverom (13,7 m²)

Parkett på gulv, malte flater på vegger og i himling.
Garderobeinnredning.

Innvendig bod (1,4 m²)

Parkett på gulv, malte flater på vegger og i himling.
Sikringskap og fordelerskap til rør-i-rør samt vannbåren

varme.

Bad (5,3 m²)

Keramiske fliser på gulv og vegger. Malte flater i himling.
Innfelte spotter.
Se egen beskrivelse av utstyr og innredning.

Stue / kjøkken (25,2 m²)

Parkett på gulv, malte flater på vegger og i himling.
Utgang til balkong.
Gasspeis.
Se egen beskrivelse av kjøkkeninnredning.

TEKNISKE INSTALLASJONER

Vann- og avløpsrør av plast.
Rør-i-rør.
Felles oppvarming av varmtvann/tappevann.
Balansert ventilasjon.
Sikringskap med automatsikringer.
Porttelefon.
Brannalarm.
Sprinkleranlegg.

OPPVARMING

Gasspeis i stue/kjøkken.
Vannbåren gulvvarme i entré / gang og stue / kjøkken.
El. varmekabler på bad.
Varmegjenvinning fra ventilasjonsanlegg.

PARKERING

Garasjeplass (i semi-automatisk garasjeanlegg).
Gjesteparkering.

Arealer

[Gå til side](#)

Forutsetninger og vedlegg

[Gå til side](#)

Lovlighet

[Gå til side](#)

Sammendrag av boligens tilstand

Fordeling av tilstandsgrader

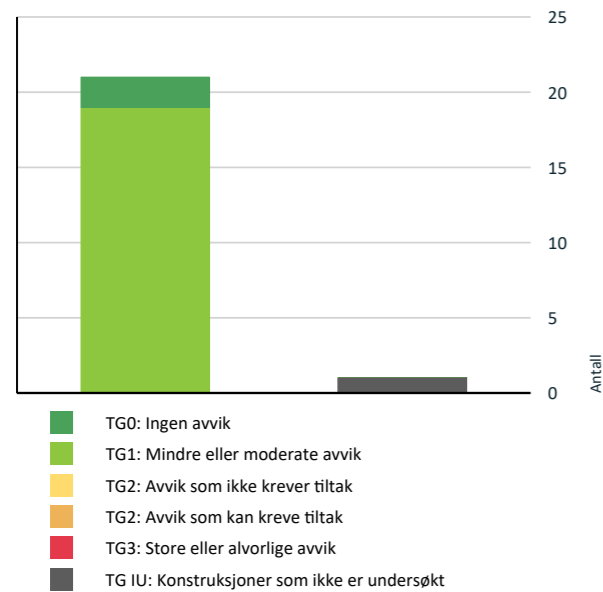

Vil du vite mer om tilstandsgrader? Se side 4.

Spesielt for dette oppdraget/rapporten

Denne rapporten er utarbeidet av en uavhengig takstmann uten bindinger til andre aktører i eiendomsbransjen. Takstmannen har verken et ansettelsesforhold til eller økonomisk interesse i sin oppdragsgivers virksomhet. For nærmere beskrivelse av kravene til takstmannens integritet, se takseringsbransjens etiske retningslinjer på www.norsktakst.no.

Det er ikke gitt kostnadsestimat for bygningsdeler som er vurdert som TG2 i denne rapporten. Dette settes kun for bygningsdeler som er vurdert som TG3. Forskrift til ny avhendingslov krever kun at det settes kostnadsestimat for sistnevnte.

Egenerklærings skjema er ikke kontrollert.

Byggesak er ikke kontrollert. Rommene i denne rapporten er beskrevet ut i fra bruken på befaringstidspunktet. En må være oppmerksom på at dette kan avvike fra hva disse opprinnelig er omsøkt som.

Eier av takstobjektet må selv gå gjennom denne rapport og straks melde fra hvis noen av opplysningene ikke er korrekte, eller relevante opplysninger eier har kjennskap til som burde vært opplyst.

Besiktigelse er foretatt med de begrensninger som følger av at bygningen er innredet/utstyrt.

Oppdraget er utført som nøkkelbefaring, hvor takstmann derfor har begrenset kjennskap til arbeider som er utført på leiligheten og bygget forøvrig. Det må derfor påregnes noe større risiko for skjulte feil/mangler som ikke kan avdekkes kun ved visuell inspeksjon.

Oppsummering av avvik

Vil du vite mer? Se på rommet eller bygningsdelen senere i rapporten.

Selveierleilighet (i blokk)

TG IU KONSTRUKSJONER SOM IKKE ER UNDERSØKT

Våtrom > 6. etasje > Bad (5,3 m²) > Tilliggende konstruksjoner våtrom [Gå til side](#)

Tilstandsrapport

SELVEIERLEILIGHET (I BLOKK)



Byggeår
2021

Kommentar
Kilde: Eiendomsverdi.no

Standard

Leiligheten har moderne standard på overflater, innredning og tekniske installasjoner.

Vedlikehold

Bygget/leiligheten er jevnlig vedlikeholdt. Felles bygningsmasse inngår i sameiets vedlikeholdsansvar.

UTVENDIG

TG 1 Vinduer

Vinduer med 3-lags isolerglass i fabrikkmalte trekarmer.

TG 1 Dører

Slett entrédør med brannklasse B-30 og lydklasse 43dB. Kikkehull og porttelefon.

Skyvedør til balkong med 3-lags isolerglass i fabrikkmalte trekarmer.



TG 1 Balkonger, terrasser og rom under balkonger

Balkong på 18,0 m² med utgang fra stue / kjøkken.

Terrassebord av impr. materialer og glassrekkverk.

Utvendig vegg lampe m/stikkontakter.

Tilstandsrapport

INNVEDIG

TG 1 Overflater

Observasjoner:
Normal bruksslitasje i forhold til alder på overflater.

Kommentar:
Overflater er en skjønnsmessig vurdering og TG er vurdert ut fra om det er skader/større slitasje på overflatene. Stedvis noe hakk og merker, hull i vegger etter bilder, misfarging på gulv etter tepper og lignende må forventes i en brukt bolig. Det ble ikke flyttet på tunge møbler etc.

Se sammendrag for beskrivelse av overflater i leiligheten.

TG 1 Etasjeskille/gulv mot grunn

Etasjeskillere av betong. Det ble foretatt måling av ujevnheter ved lasermåling, uten å avdekke avvik utover standardens krav.

Merk at det ikke ble flyttet på tunge møbler etc. Målinger er basert på stikkprøver. Avvik kan forekomme.

TG 0 Radon

Leiligheten ligger minimum tre etasjer over bakkenivå og radonmålinger er ikke relevant.

TG 1 Innvendige dører

Hvite fyllingsdører. Skyvedør med glassfelt til stue/kjøkken, samt skyvedør til innvendig bod.

VÅTROM

6. ETASJE > BAD (5,3 M²)

Generell

Keramiske fliser på gulv og vegger. Malte flater i himling. Innfelte spotter.

Inneholder:
Baderomsmøbel med heldekkende servant, slette fronter samt ett-greps blandebatteri, speilskap med integrert belysning, vegghengt toalett, dusj med foldedører i herdet glass samt dusjgarnityr med hånddusj. Opplegg for vaskemaskin/tørketrommel. El. varmekabler, plastsluk og avtrekksventil i himling.

Dokumentasjon er ikke kontrollert.

6. ETASJE > BAD (5,3 M²)

TG 1 Overflater vegger og himling

Det ble gjort visuell inspeksjon av overflater uten å avdekke avvik utover normal bruksslitasje.

Tilstandsrapport

6. ETASJE > BAD (5,3 M²)

TG 1 Overflater Gulv

Det ble gjort visuell kontroll av overflater samt kontroll av bom (hulrom under fliser). Fallforhold ble kontrollert med høydelaser og enkel dusjtest. Fallforhold vurderes som tilfredsstillende.

6. ETASJE > BAD (5,3 M²)

TG 1 Sluk, membran og tettesjikt

Plastsluk. Klemring i sluk. Smøremembran.

Bilder av membranutførelse eller øvrig dokumentasjon er ikke mottatt/kontrollert.

Det gjøres spesielt oppmerksom på at tekking (membran og mansjetter) ikke er kontrollerbare fordi dette bare kan gjøres ved å demontere fliser. Denne type destruktive undersøkelser blir aldri foretatt ved en tilstandskontroll.

6. ETASJE > BAD (5,3 M²)

TG 1 Sanitærutstyr og innredning

Sanitærutstyr og innredning er visuelt kontrollert uten å avdekke avvik utover normal bruksslitasje.

6. ETASJE > BAD (5,3 M²)

TG 1 Ventilasjon

Balansert ventilasjon med tilluft via luftespalte under dør. Avtrekksventil i himling.

6. ETASJE > BAD (5,3 M²)

TG RU Tilliggende konstruksjoner våtrom

Det er ikke foretatt hulltaking da dusjsone grenser mot naboileilighet/yttervegg.

KJØKKEN

6. ETASJE > STUE / KJØKKEN (25,2 M²)

TG 1 Overflater og innredning

Kjøkkeninnredning fra Sigdal med glatte fronter, benkeplate i kompaktlaminat og nedfelt stålvaske med skyllekum samt ett-greps servantkran. Belysning under overskap. Det er montert komfyrvakt (integrert i ventilator) og lekkasjestopper (Aquastop).

Integrerte hvitevarer:

- Stekeovn
- Induksjonstopp
- Oppvaskmaskin
- Frittstående kjøleskap med frysedel

Tilstandsrapport

Hvitevarer fra Siemens.

Integrert ventilator fra Røroshetta.

6. ETASJE > STUE / KJØKKEN (25,2 M²)

1 TG 1 Avtrekk

Integrert ventilator. Det ble gjort funksjonstest av ventilator uten å avdekke avvik med avtrekk.

TEKNISKE INSTALLASJONER

1 TG 1 Vannledninger

Vannforsyningsrør av PEX-rør (rør-i-rør system).
Fordeleskap/stoppekran er plassert i innvendig bod.

Hovedstamme/felles vannrør er skjult. Vurdering gjelder for vannrør i den aktuelle leiligheten. Felles rør, stigeledninger e.l. er ikke kontrollert.

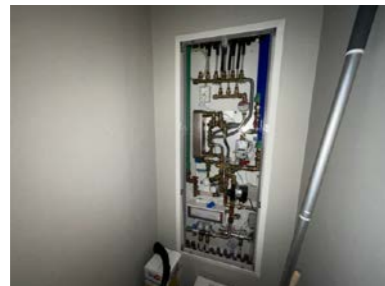

1 TG 1 Avløpsrør

Avløpsrør av plast og MA.
Plastsluk.
Stakeluke er antatt plassert i fellesarealer.

Vurdering er utelukkende gitt på bakgrunn av alder. Hovedstamme/avløpsrør er skjult. Felles avløpsrør, stigeledninger e.l. er ikke kontrollert.

1 TG 1 Ventilasjon

Balansert ventilasjonsanlegg med varmegjenvinner.

Ventilasjonssystemet sørger for at ny, frisk, filtrert og oppvarmet luft føres inn i leiligheten.

Anlegget er kun enkelt, visuelt kontrollert. Det anbefales å foreta service og filterbytte etter leverandørens anbefalinger.

Tilstandsrapport



Varmesentral

Felles oppvarming av varmtvann/tappevann.

Varmesentral inngår i sameiets vedlikeholdsansvar og er ikke nærmere vurdert.

1 TG 1 Gasspeis

Gasspeis i stue / kjøkken.



1 TG 1 Vannbåren varme

Vannbåren oppvarming med gulvvarme i entré / gang og i stue/kjøkken.

Merk:
Takstmann kjenner ikke til evt. utfordringer med gulvvarmen.

Tilstandsrapport



TE 1 Elektrisk anlegg

Dette er en forenklet kontroll begrenset til de spørsmål og undersøkelser som forskrift til avhendingslova (tryggere bolighandel) § 2-18 inneholder. Dette kan ikke sammenlignes med en kontroll utført av offentlig myndighet (Det lokale eltilsyn) eller registrert elektrovirksomhet, og en bygningssakkyndig har verken kompetanse eller lov til å foreta en slik kontroll.

Tilstandsgraden er vurdert ut fra den forenklete og begrensede kontrollen som forskriften inneholder. El-anlegget kan ha feil og mangler som en slik forenklet undersøkelse ikke vil avdekke. Vær derfor oppmerksom på denne risikoen, og søk videre veiledning eller få en fullstendig kontroll utført av registrert elektrovirksomhet.

ELEKTRISK ANLEGG

El. anlegg fra byggeår.
Sikringsskap er plassert innvendig bod.
Automatsikringer (jordfeilautomater).
Automatisk strømmåler m/fjernavlesning, montert i fellestavle.

Sikringsskapet inneholder hovedbryter på 63A, 1 kurs på 25A og 9 kurser på 15A.

BELYSNING

Vanlig belysning og spotter (se rombeskrivelse).

OPPVARMING

El. varmekabler på bad.

Se innledning for øvrig oppvarming.

Spørsmål til eier

1. Når ble det elektriske anlegget installert eller sist gang totalt rehabilitert (årstall)? Med totalt rehabilitert menes fullstendig utskiftet anlegg fra inntakssikring og videre.

2021

2. Er alle elektriske arbeider/anlegg i boligen utført av en registrert elektroinstallasjonsvirksomhet?

Ja

3. Er det elektriske anlegget utført eller er det foretatt tilleggsarbeider på det elektriske anlegget etter 1.1.1999?

Ja

4. Forekommer det ofte at sikringene løses ut?

Ukjent

5. Har det vært brann, branntilløp eller varmgang (for eksempel termiske skader på deksler, kontaktpunkter eller lignende) i boligens elektriske anlegg?

Ukjent

Generelt om anlegget

6. Er det tegn til at det har vært termiske skader (tegn på varmgang) på kabler, brytere, downlights, stikkontakter og elektrisk utstyr? Sjøkk samtidig tilstanden på elektrisk tilkobling av varmtvannsbereider, jamfør eget punkt under varmtvannstank

Nei

7. Er der synlig defekter på kabler eller er disse ikke tilstrekkelig festet?

Nei

Tilstandsrapport

Inntak og sikringsskap

8. Er det tegn på at kabelinnføringer og hull i inntak og sikringsskap ikke er tette, så langt dette er mulig å sjekke uten å fjerne kapslinger?

Nei

9. Finnes det kursfortegnelse, og er den i samsvar med antall sikringer?

Ja

Generell kommentar

Ut i fra alder og generelle observasjoner av anlegget fremstår det ikke for å ha vært utført arbeider siden byggeår eller at det er behov for utvidet kontroll. Spørsmål til eier er ikke besvart. Oppdraget er utført som nøkkeloppdrag, uten eier tilstede. Dokumentasjon er ikke fremvist eller kontrollert.

Merkt at takstmann ikke har elektrofaglig kompetanse. På generelt grunnlag anbefales det utvidet kontroll av el-anlegg ved eierskifte. Ved nærmere ettersyn av autorisert personell kan det forekomme avvik og kostnader til utbedring som ikke vil bli oppdaget ved en forenklet gjennomgang iht. NS3600 (forskrift til ny avhendingslov).



TE 0 Branntekniske forhold

Dette er en forenklet kontroll begrenset til de spørsmål som fremkommer under. Tilstandsgraden er basert på retningslinjer til disse spørsmålene i bransjestandarden NS3600. Dette kan ikke sammenlignes med en fullstendig kontroll av branntekniske forhold av offentlig myndighet, eller en vurdering av boligens branntekniske forhold eller prosjektering fra en rådgiver med spesialkompetanse. En bygningssakkyndig har verken kompetanse til å gi slik veiledning eller lov til å foreta en slik kontroll.

Tilstandsgraden er vurdert ut fra den forenklete og begrensede kontrollen. Det kan være feil og mangler om branntekniske forhold som en slik forenklet undersøkelse ikke vil avdekke. Vær derfor oppmerksom på denne risikoen, og søk videre veiledning eller rådgivning.

Røykvarsler og brannslukningsapparat. Leiligheten er sprinklet. Tilkoblet felles brannsentral.

I følge forskrift om brannforebyggende tiltak og branntilsyn, skal alle boliger ha minst én godkjent røykvarslere, samt manuelt slukningsutstyr i form av enten pulverapparat eller brannslange.

Teknisk anlegg er ikke funksjonstestet på befaring, det er heller ikke opplyst om problemer ved tekniske anlegg eller funksjoner i boligen.

Brannprosjektering/dokumentasjon på brannsikkerhet er ikke mottatt/kontrollert.

1. Er det mangler for brannslukningsutstyr i boligen iht. forskriftskrav på søknadstidspunktet, men minst Byggeforskrift 1985?

Nei

2. Er det skader på brannslukningsutstyr eller er apparatet eldre enn 10 år?

Nei

3. Er det mangler på røykvarslere i boligen iht. forskriftskrav på søknadstidspunktet, men minst Byggeforskrift 1985?

Nei

4. Er det skader på røykvarslere?

Nei

Tilstandsrapport



Arealer, byggetegninger og brannceller

Standard gjeldende fra 01.01.2024

Arealmålinger og arealoppsett er basert på Norsk standard 3940:2023 Areal- og volum-beregninger av bygninger. Arealat gjelder for tidspunktet da boligen ble målt

Hva er måleverdig areal?

Arealet i rommet må ha minst 1,90 m fri høyde over gulvet og minst bredde på 0,60 m. Et loft med skråtak vil for eksempel bare få registrert målbart areal der høyden er minst 1,90 m og bredden minst 0,60 m. Rommet må ha dør eller luke, og gangbart gulv.

Hva er bruksareal?

BRA = BRA-i + BRA-e + BRA-b

Bruksarealet for bygningen er bruttoarealet minus arealet som opptas av yttervegger.

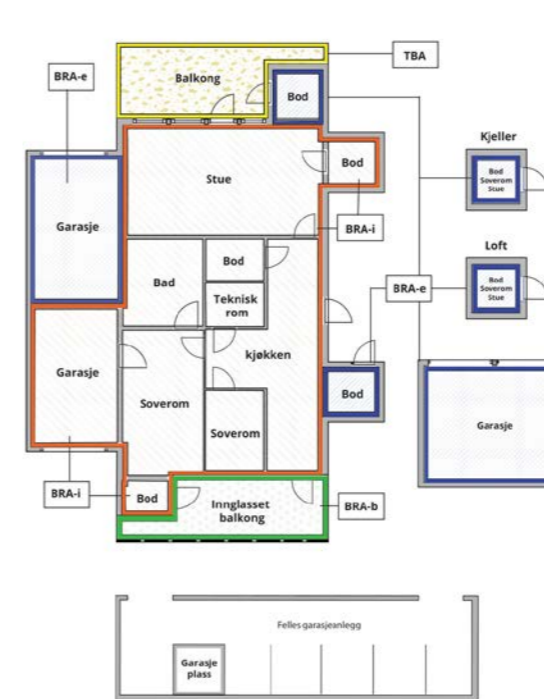

Carport og/eller garasjeplass i felles garasjeanlegg er ikke måleverdig areal

Internt bruksareal (BRA-i)	Arealet innenfor boenheten(e)
Eksternt bruksareal (BRA-e)	Arealet av alle rom utenfor boenheten(e) og som tilhører denne, slik som for eksempel bod
Innglasset balkong mv (BRA-b)	Arealet av innglasset balkong, veranda eller altan når denne er tilknyttet boenheten(e)
Terrasse- og balkongareal (TBA)	Arealet av terrasser, åpne balkonger og åpen altan tilknyttet boenheten(e)

Gulvareal (GUA)
Er sum av BRA (bruksareal) og ALH (areal med lav takhøyde).
Areal med lav takhøyde (ALH) er ikke måleverdig areal, som skyldes skråtak og lav himlingshøyde.
GUA kan opplyses i markedsføring der det er aktuelt for den konkrete boligen og kun sammen med BRA-i, for eksempel der gulvflaten har en verdi og har funksjon ved møblering og bruk av rommene. Ikke innredet areal som kaldloft, måles og oppgis normalt ikke.

Arealet kan ikke alltid fastsettes nøyaktig

Areal kan være komplisert eller umulig å måle opp nøyaktig fordi det er vanskelig å fastslå tykkelsen på innervegger, skjevheter i og utforming av bygningskonstruksjoner som karnapp, buer og vinkler som ikke er rette, åpne rom over flere etasjer og så videre.

Eiendommens markedsverdi kan ikke baseres på en matematisk beregning basert på antall kvadratmeter opplyst i rapporten. Opplysninger om areal kan altså ikke alene benyttes for å beregne eiendommens verdi.

Den bygningsakkyndige kan avdekke eventuelle bruksendringer og avvik i branncelleinndeling

Den bygningsakkyndige ser på byggetegninger hvis de er tilgjengelige og dette er en del av oppdraget, og vurderer bruken av boligen opp mot tegningene. Hvis den bygningsakkyndige avdekker at en bolig ikke ser ut til å være delt opp i brannceller etter kravene i byggt teknisk forskrift på befaringstidspunktet, skal det opplyses om dette.

Reglene om bruksendring og brannceller kan være kompliserte. Søk videre faglige råd om rapporten ikke gir deg svar. Den bygningsakkyndige kan ikke vurdere og svare på alle spørsmål, og kan heller ikke vite om kommunen kan gi unntak for kravene som gjelder. [Vil du vite mer?](#)

Om brannceller

En branncelle er hele eller avgrensede deler av en bygning hvor en brann fritt kan utvikle seg uten at den kan spre seg til andre bygninger eller andre deler av bygningen i løpet av en fastsatt tid.

Om bruksendring

Bruksendring er å endre bruken av et rom fra en tillatt bruk til en annen. Dette kan kreve søknad og tillatelse, for eksempel hvis du endrer et rom fra bod til soverom eller arbeidsrom, eller hvis du endrer en bolig til to separate boliger.

Rom for varig opphold har krav til takhøyde, romstørrelse, rømningsvei og lysforhold som må være oppfylt. Du kan søke kommunen om unntak for kravene, men kan ikke regne med å få unntak for krav som går på helse og sikkerhet, for eksempel krav til rømningsvei.

Bruksendring som krever godkjenning, og som ikke er søkt bruksendret, er ulovlig. Kommunen kan etter plan- og bygningsloven kapittel 32 forfølge overtredelser. Kommunen kan pålegge deg å avslutte den ulovlige bruken, eventuelt å rette eller tilbakeføre rommet til godkjent bruk.

Arealer

Selveierleilighet (i blokk)

Ny arealstandard

Etasje	Bruksareal BRA m ²			SUM	Terrasse- og balkongareal (TBA)
	Internt bruksareal (BRA-i)	Eksternt bruksareal (BRA-e)	Innglasset balkong (BRA-b)		
6. etasje	59			59	18
Kjeller		5		5	
SUM	59	5			18
SUM BRA	64				

Romfordeling

Etasje	Internt bruksareal (BRA-i)	Eksternt bruksareal (BRA-e)	Innglasset balkong (BRA-b)
6. etasje	Entré / gang (11,1 m ²), Soverom (13,7 m ²), Innvendig bod (1,4 m ²), Bad (5,3 m ²), Stue / kjøkken (25,2 m ²)		
Kjeller		Ekstern bod (5,0 m ²)*	

Kommentar

Arealer er oppmålt på stedet med digital avstandsmåler.

Merk:

Innvendige vegger, sjakter o.l. utgjør ca. 2,0 m² av bruksarealet.

Oppgitte romarealer er inkludert areal som opptas av innebygde skap/garderobeskap.

TAKHØYDER

Ca. 2,99 meter (målt i stue og på soverom).

GENERELT

Arealene er målt med laser på stedet, og er beregnet etter Norsk Standard (NS) 3940:2023. Det gjøres oppmerksom på at kravene i Byggeforskriftene ikke sammenfaller med kravene i NS 3940, og at det av den grunn kan forekomme forskjeller i hva som defineres som målbart areal. Målbart areal etter NS 3940 betyr ikke nødvendigvis at arealene er godkjent av bygningsmyndighetene. Er arealene godkjent av bygningsmyndighetene fremgår det av stemplede, godkjente tegninger med angitt rombeskrivelse sammenfallende med bruken. I hovedsak er det bruken av rommet på befaringsdagen som avgjør om rommet defineres som p-rom eller s-rom. Sjakter for el og rør opplegg og pipeløp er med i oppgitt areal. Arealer i ovenstående tabell kan ikke summeres for å kontrollere BRA, da innervegger, sjakter etc. ikke er medregnet i disse arealene. BRA er avrundet til nærmeste hele tall iht. takstbransjens retningslinjer for arealmåling. Oppmålingen er ikke kontrollert opp mot tegninger (ikke mottatt). Noe avvik kan forekomme på romarealer/TBA-areal.

Vedtekter kan endre eiers rettighet til bod/rom i fellesareal. For sameie er den eneste måten å få varig bruksrett på tinglysning og da blir dette en del av boenheten (ikke kontrollert). Eksklusiv rettighet til bod/rom i fellesareal i sameiet er begrenset til 30 år (eierseksjonsloven). For andel i borettslag og aksjeleilighet kan det tildeles rettighet til andelseier/aksjeeier, men disse kan omgjøres av generalforsamlingen. Rom utenfor boenheten kan omdisponeres av borettslaget/sameiet og dette kan påvirke boligens BRA.

Slik dokumentasjon kan være seksjonsbegjæring, godkjent seksjonssøknad, tinglysning, vedtekter generalforsamlingsvedtak, opprinnelig andelsdokument som viser leilighetsnummer eller stadfester osv. Ingen av de nevnte punktene er fremlagt takstmannen og er derfor ikke kontrollert.

*Takstmann hadde ikke tilkomst eller kjennskap til plassering av bod på befaringstidspunktet. Arealet er derfor grovt estimert i forhold til normal størrelse på denne type boder i sameiet (avvik kan forekomme).

Lovlighet

Byggetegninger

Kommentar:

Brannceller

Er det påvist synlige tegn på avvik i branncelleinndeling ut ifra dagens byggt teknisk forskrift?

Ja Nei

Krav for rom til varig opphold

Er det påvist avvik i forhold til rømningsvei, dagslysflate eller takhøyde?

Ja Nei

Kommentar: - Det er ukjent om det er utført håndverkstjenester på boligen siste 5 år. Oppdraget er utført som nøkkelloppdrag, uten eier tilstede.

Total fordeling mellom P-ROM og S-ROM

Tabellen under viser fordelingen av P-ROM og S-ROM etter veiledningen til NS 3940: 2012. Dette er til informasjon og til sammenligning. Tallene er omtrentlige, kan avvike fra faktiske målinger og er ikke juridisk bindende

	P-ROM(m2)	S-ROM(m2)
Selveierleilighet (i blokk)	57	2

Befarings - og eiendomsopplysninger

Befaring

Dato	Til stede	Rolle
19.8.2024	Patrick Bang	Takstingeniør

Matrikkeldata

Kommune	gnr.	bnr.	fnr.	snr.	Areal	Kilde	Eieforhold
4601 BERGEN	116	272		93	8376 m ²	Tomtearealet er basert på oppgitt areal i matrikkelen.	Eiet

Adresse

Sandslimarka 275

Hjemmelshaver

Mangal Eiendom AS

Eiendomsopplysninger

Beliggenhet

Leiligheten har en svært attraktiv og sentral beliggenhet i et område under utvikling på Sandsli.

Både kort kjørevei og bybanevei til Lagunen Storsenter som tilbyr de fleste servicetilbud/fasiliteter. Det er ellers gangavstand til dagligvarebutikk på Sandsli. Kort kjørevei/ gangavstand også til Fanatorget som har dagligvare, apotek, pizzeria, legekantor, m.m.

Adkomstvei

Adkomst via offentlig vei.

Tilknytning vann

Eiendommen er tilknyttet offentlig vann via private stikk- og fellesledninger. Private ledninger vedlikeholdes for eiers regning. For private fellesledninger er der normalt tilknyttet solidarisk vedlikeholdsplikt.

Tilknytning avløp

Eiendommen er tilknyttet offentlig avløpsnett via private stikk- og fellesledninger. Private ledninger vedlikeholdes for eiers regning. For private fellesledninger er der normalt tilknyttet solidarisk vedlikeholdsplikt.

Regulering

Eiendommen er omfattet av:

Kommuneplanens arealdel:
BERGEN. KOMMUNEPLANENS AREALDEL 2018 - 2030

Detaljregulering:
YTREBYGDA. GNR 116 BNR 107 MFL., SANDSLI VEST

Øvrige reguleringsmessige forhold er ikke kontrollert. For ytterligere informasjon kan man kontakte kommunen eller besøke www.bergenskart.no/braplan.

Om tomten

Felles eiet tomt for sameiet. Det er en godt opparbeidet tomt med bebyggelse, plener, beplanting og to lekeplasser.

Siste hjemmelsovergang

Kjøpesum	År
3 750 000	2022

Kilder og vedlegg

Dokumenter					
Beskrivelse	Dato	Kommentar	Status	Sider	Vedlagt
Egenerklæring			Ikke gjennomgått		Nei
Eiendomsverdi.no			Gjennomgått		Nei
Opplysninger fra eier.		Oppdraget er utført som nøkkelbefaring, uten eier tilstede.	Ikke gjennomgått		Nei
Bergenskart.no		Innhenting av kommunal info.	Gjennomgått		Nei
Bilder fra befaring		Lagret internt for dokumentasjon.	Gjennomgått		Nei
Seeiendom.no			Gjennomgått		Nei

Tilstandsrapportens avgrensninger

STRUKTUR•REFERANSENIVÅ•TILSTANDSGRADER

- Rapporten er basert på innholdskrav i Forskrift til avhendingslova (tryggere bolighandel). Formålet er å gi en tilstandsanalyse til bruk for den som bestiller og/eller i et salg til forbruker, og ikke for andre tredjeparter. Rapportens omfang, struktur, metode og begrepsbruk følger i hovedsak Norsk Standard NS 3600:2018 (Teknisk tilstandsanalyse ved omsetning av bolig), samt Takstbransjens retningslinjer ved tilstandsrapportering for boliger og Takstbransjens retningslinjer for arealmåling.
- Tilbakeholdt eller uriktig informasjon som har betydning for vurderingen, er ikke bygningssakkyndiges ansvar. Rapporten beskriver avvik, altså en tilstand som er dårligere enn referansenivået. Rapporten framhever normalt ikke positive sider ved boligen ut over det som fremgår av tilstandsgradene.
- Tilstanden angis i rapporten og gir uttrykk for en gitt forventet tilstand blant annet vurdert ut fra alder og normal bruk slik:

i) **Tilstandsgrad 0, TG0:** Ingen avvik eller skader. I tillegg må bygningsdelen være tilnærmet ny, mindre enn 5 år, og det foreligger dokumentasjon på faglig god utførelse.

ii) **Tilstandsgrad 1, TG1:** Mindre avvik. Normal slitasje. Strakstiltak ikke nødvendig. TG1 kan gis når bygningsdelen er tilnærmet ny og det ikke foreligger dokumentasjon på faglig god utførelse.

iii) **Tilstandsgrad 2, TG2:** Vesentlige avvik, og mindre avvik som etter NS 3600 gir TG 2, men som ikke nødvendigvis krever umiddelbare tiltak. I denne rapporten kan TG2 i Rapportsammendrag være inndelt i TG2 som krever tiltak og de som ikke krever umiddelbare tiltak. Konstruksjonen har normalt enten feil utførelse, en skade eller symptomer på skade, sterk slitasje eller nedsatt funksjon. Vedlikehold eller tiltak trengs i nær fremtid, det er grunn til å varsle fare for skader på grunn av alder eller overvåke spesielt på grunn av fare for større skade eller følgeskade. For skjulte konstruksjoner vil alder i seg selv være et symptom som kan gi TG2. For synlige konstruksjoner kan alder sammen med andre symptomer og momenter gi TG2. Avvik under TG2 kan gis sjablongmessig anslag.

iv) **Tilstandsgrad 3, TG3:** Store eller alvorlige avvik. Kraftige symptomer på forhold som man må regne med trenger utbedring straks eller innen kort tid. Påvist funksjonssvikt eller sammenbrudd. Avvik under TG3 skal gis sjablongmessig anslag.

v) **Tilstandsgrad TGIU:** Ikke undersøkt/ikke tilgjengelig for undersøkelse.

- Ved TG0 og TG1 gis det normalt ingen begrunnelse for valg av tilstandsgrad, fordi bygningen eller bygningsdelen da bare har normal slitasje. For anbefalte tiltak ved TG2 og TG3 må bruker av rapporten vurdere om tiltakene er nødvendige og lønnsomme. Hva det vil koste å utbedre rom eller bygningsdeler er et sjablongmessig anslag basert på registrert avvik og angitte tiltak i rapporten. Anslaget er gitt på generelt grunnlag og basert på erfaringstall i seks intervaller, og kan ikke forveksles med en konkret vurdering og tilbud fra en entreprenør eller håndverker. Det må eventuelt innhentes tilbud for en nærmere undersøkelse, og konkret og nøyaktig vurdering av utbedringskostnad. Kostnader til ikke oppdagede avvik/utbedringer/feil kan forekomme. Utbedringskostnad avhenger av personlige preferanser og markedspris på materialer og tjenesteyter.

PRESISERINGER

- Avvik vurderes ut fra tekniske forskrifter på godkjenningstidspunktet for bygget. Noen bygningsdeler vurderes

etter gjeldende teknisk forskrift på befaringstidspunktet. Dette gjelder blant annet:

i) Bad, vaskerom (våtrom)

ii) Forhold rundt brann, rømming, sikkerhet, for eksempel rekkverkshøyder/åpninger, ulovlige bruksendringer, brannceller mv.

- For skjulte konstruksjoner slik som vann og avløp uten dokumentasjon, er kvalitet og alder vurdert.

- Fastmonterte installasjoner, for eksempel innfelt belysning (downlights), demonteres ikke for å sjekke dampspærren bak. Dette av hensyn til bygningssakkyndiges kompetanse og risikoen for skade.

- Kontroll av fukt i konstruksjonen ved hulltaking i bad og vaskerom (våtrom), rom under terreng (kjelleretasje, underetasje og sokkeletasje) eller andre bygningsdeler skjer etter eiers aksept. Hulltaking av våtrom og rom under terreng kan unntaksvis unnlates, se Forskrift til Avhendingsloven.

- Kontroll av romfunksjoner for P-ROM utføres kun når det ikke foreligger godkjente og byggemeldte tegninger, eller når tegninger ikke stemmer med dagens bruk.

- Bygningsesakkyndig gir en forenklet vurdering av branntekniske forhold og elektriske installasjoner i boligen dersom det er mer enn fem år siden sist boligen hadde el-tilsyn. Bygningsesakkyndig kan anbefale å konsultere offentlige myndigheter eller kvalifisert elektrofaglig fagperson ved behov for grundigere undersøkelser.

TILLEGGSUNDERSØKELSER

Etter avtale kan tilstandsanalysen utvides til også å omfatte tilleggsundersøkelser utover minimumskravet i forskriften.

BEFARINGEN

Rapporten gir en vurdering av byggverk og bygningsdeler som bygningsesakkyndig har observert, og som fremkommer av Forskrift til avhendingsloven. Rapporten er likevel ingen garanti for at det ikke kan finnes skjulte feil, skader og mangler. NS 3600:2018 (Teknisk tilstandsanalyse ved omsetning av bolig) har undersøkelsesnivå fra 1 til 3, der undersøkelsesnivå 1 er det laveste og baseres på visuell observasjon. Rapporten baseres på undersøkelsesnivå 1 med få unntak (våtrom og rom under terreng). I praksis betyr dette at gjennomføringen av befaringen begrenses som følger:

- Det utføres kun visuelle observasjoner på tilgjengelige flater uten fysiske inngrep (f.eks. riving).

- Flater som er skjult av snø eller på annen måte ikke er tilgjengelig eller skjult, blir ikke kontrollert. Det foretas ikke funksjonsprøving av bygningsdeler, som isolasjon, piper, ventilasjon, el. anlegg, osv.

- Det gis ingen vurdering av boligens tilbehør, hvite- og brunevarer og annet inventar. Dette gjelder også integrert tilbehør.

- Inspisering av yttertak er basert på det som er synlig, normalt på innsiden fra loftet og utvendig fra stige/bakkenivå. Befaring av tak må være sikkerhetsmessig forsvarlig for å kunne gjennomføres.

- Stikkprøvetakninger er utvalgt tilfeldig og kan innebære kontroll under overflaten med spiss redskap eller lignende.

Tilstandsrapportens avgrensninger

UTTRYKK OG DEFINISJONER

- Tilstand: Byggverkets eller bygningsdelens tekniske, funksjonelle eller estetiske status på et gitt tidspunkt.
- Symptom: Observerbart forhold som gir indikasjon på hvilken tilstand et byggverk eller en bygningsdel befinner seg i. Benyttes ved beskrivelse av avvik.
- Skadegjørere: Zoologiske eller biologiske skadegjørere, i hovedsak råte, sopp og skadedyr.
- Fuktsøk: Overflatesøk med egnet søkeutstyr (fuktindikator) eller visuelle observasjoner.
- Fuktmåling: Måling av fuktinnhold i materiale eller i bakenforliggende konstruksjon ved bruk av egnet måleutstyr (blant annet hammerlektrode og pigger).
- Utvidet fuktsøk (hulltaking): Boring av hull for inspeksjon og fuktmåling i risikoutsatte konstruksjoner, primært i tilstøtende vegger til bad, utforede kjellervegger og eventuelt i oppforede kjellergulv.
- Normal slitasjegrad: Forventet nedsliting av materiale i overflaten som er basert på enkle visuelle observasjoner. Kan vurderes sammen med bygningsdelens alder.
- Forventet gjenværende brukstid: Anslått tid et byggverk eller en del av et byggverk fortsatt vil være tjenlig for sitt formål (NS3600, Termer og definisjoner punkt 3.9)

AREALBEREGNING FOR BOENHETER

- Areal fastsettes etter Forskrift til avhendingsloven og Norsk Standard 3940 Areal- og volum-beregninger av bygninger fra 2023.
- Areal oppgis i hele kvadratmeter i rapporten, og gjelder for det tidspunkt oppmålingen fant sted.
- Bruksareal (BRA) er det måleverdige arealet som er innenfor omsluttete vegger målt i gulvhøyde (bruttoareal minus arealet som opptas av yttervegger). I tillegg til gulvhøyde gjelder regler om fri bredde for at arealet skal være måleverdig, med betydning for BRA av for eksempel loft med skråtak. BRA består av internt bruksareal (BRA-i), eksternt bruksareal (BRA-e) og innglasset balkong mv (BRA-b). Terrasse- og balkongareal (TBA) opplyses der tilstandsrapporten skal benyttes i boligomsetningen og der det er aktuelt. I tillegg kan gulvareal (GUA) og areal med lav takhøyde (ALH) opplyses sammen med BRA der det er aktuelt og en del av oppdraget. Rom skal ha atkomst og gangbart gulv for å kunne regnes som BRA/måleverdig areal.
- Arealet måles og oppgis dersom arealet oppfyller krav til måleverdighet, slik som at arealet må ha minst en bredde på 0,6m og minst en høyde på 1,9 m osv. Et rom kan være i strid med teknisk forskrift og mangle godkjenning hos kommunen for den aktuelle bruken, uten at dette får betydning for om arealet måles og oppgis i tilstandsrapporten. Når arealet måles tas det ikke hensyn til om arealet er lovlig oppført eller om bruken er lovlig, bruksendringer, lysforhold eller andre sikkerhetsmangler.

- Eiendommens markedsverdi kan ikke baseres på en rent matematisk beregning i forhold til antall kvadratmeter opplyst i rapporten. Opplysninger om areal kan altså ikke alene benyttes for beregning av eiendommens verdi.

• Rom som ligger utenfor boenheten, men som eier har påvist og/eller opplyst at tilhører boenheten, er oppmålt og inkludert i BRA-e. Det er ikke fremvist dokumentasjon på at rommet tilhører boenheten, med mindre dette er angitt særskilt. Rom utenfor boenheten kan omdisponeres av borettslaget/sameiet og dette kan påvirke boligens BRA. Vær oppmerksom på at NS 3940:2023 og eierseksjonsloven har ulik definisjon av fellesareal. Ved arealmåling gjelder NS 3940:2023 som definerer fellesareal slik: "Delen av bygning som brukes av to eller flere bruksenheter eller til bygningens forvaltning, drift eller vedlikehold.

• I en overgangperiode skal rapporter som benyttes i boligomsetningen eller dersom det er en del av oppdraget også opplyse om fordelingen mellom P-ROM og S-ROM med utgangspunkt i definisjonene som fremkommer av veiledningen til Norsk Standard 3940 Areal- og volum-beregninger av bygninger fra 2012. Fordelingen mellom P-ROM og S-ROM er basert på veiledningen og bygningssakkyndiges eget skjønn. P-ROM er måleverdige rom som benyttes til kort eller langt opphold. S-ROM er måleverdige rom som benyttes til lagring, og tekniske rom. Bruken av et rom på befaringstidspunktet har betydning for om rommet defineres som P-ROM eller S-ROM. Dette betyr at rommet både kan være i strid med teknisk forskrift og mangle godkjenning i kommunen for den aktuelle bruken, uten at dette vil få betydning for valg av arealkategori.

• Se øvrig informasjon om areal i rapporten, Norsk Standard 3940 (2012 og 2023) og veiledningen til disse.

PERSONVERN

Norsk takst, bygningssakkyndig og takstforetaket behandler person-opplysninger som bygningssakkyndig trenger for å kunne utarbeide rapporten. Personvernerklæring med informasjon om bruk av personopplysninger og dine rettigheter finner du her [Personvernerklæring - iVerdi](#)

DELING AV PERSONOPPLYSNINGER FOR TRYGGERE BOLIGHANDEL OG MULIG RESERVASJON

Norsk takst og deres samarbeidspartnere benytter personopplysninger fra rapporten for analyse- og statistikkformål, samt utvikling og drift av produkter og tjenester for takstbransjen og andre aktører i bolig-omsetningen. Les mer om dette og hvordan du kan reservere deg på <https://www.norsktakst.no/norsk/om-norsk-takst/personvernerklaring/reservasjon/>

Vendu lager en boliganalyse basert på opplysninger fra rapporten. Les mer om dette og hvordan du kan reservere deg her: <https://samtykke.vendu.no/JH2099>

KLAGEORDNING FOR FORBRUKERE

Er du som forbruker misfornøyd med bygningssakkyndiges arbeid eller opptreden ved taksering av bolig eller fritidshus, se www.takstklagenemnd.no for mer informasjon

EGENERKLÆRINGSSKJEMA

Til orientering vil dette skjema være en del av salgsoppgaven

Meglerfirma	
Aktiv EM Prosjektmegling Vestland	
Oppdragsnr.	
1508240175	
Selger 1 navn	
Monica Mjøs Lassen	
Gateadresse	
Sandslimarka 275	
Poststed	Postnr
SANDSLI	5254
Er det dødsbo?	
<input checked="" type="checkbox"/> Nei <input type="checkbox"/> Ja	
Avdødes navn	
Er det salg ved fullmakt?	
<input checked="" type="checkbox"/> Nei <input type="checkbox"/> Ja	
Hjemmelshavers navn	
Har du kjennskap til eiendommen?	
<input type="checkbox"/> Nei <input checked="" type="checkbox"/> Ja	
Når kjøpte du boligen?	
År	2022
Hvor lenge har du eid boligen?	
Antall år	2
Antall måneder	5
Har du bodd i boligen siste 12 måneder?	
<input checked="" type="checkbox"/> Nei <input type="checkbox"/> Ja	
I hvilket forsikringselskap har du tegnet villa/husforsikring?	
Forsikringselskap	Frende
Polise/avtalenr.	100270

Spørsmål for alle typer eiendommer

- 1 Kjenner du til om det er/har vært feil tilknyttet våtrommene, f.eks. sprekker, lekkasje, råte, lukt eller soppskader?

Nei Ja

Beskrivelse

sprekk i 2 fliser. Utbedret på garantien

Initialer selger: MML

1

- 2 Kjenner du til om det er utført arbeid på bad/våtrom?
Svar
- 3 Kjenner du til om det er/har vært tilbakeslag av avløpsvann i sluk eller lignende?
 Nei Ja
- 4 Kjenner du til feil eller om har vært utført arbeid/kontroll på vann/avløp?
Svar
- 5 Kjenner du til om det er/har vært problemer med drenering, fuktinnsig, øvrig fukt eller fuktmerker i underetasje/kjeller?
 Nei Ja
- 6 Kjenner du til om det er/har vært utettheter i terrasse/garasje/tak/fasade?
 Nei Ja
- 7 Kjenner du til om det er/har vært problemer med ildsted/skorstein/pipe f.eks. dårlig trekk, sprekker, pålegg, fyringsforbud eller lignende?
 Nei Ja
- 8 Kjenner du til om det er/har vært f.eks. sprekker i mur, skjeve gulv eller lignende?
 Nei Ja
- 9 Kjenner du til om det er/har vært sopp/råteskader/insekter/skadedyr på eiendommen som rotter, mus, maur eller lignende?
 Nei Ja
- 10 Kjenner du til om det er/har vært skjeggkre i boligen?
 Nei Ja
- 11 Kjenner du til om det er/har vært utført arbeid på el-anlegget eller andre installasjoner (f.eks. oljetank, sentralfyr, ventilasjon)?
Svar
- 12 Kjenner du til om det er utført kontroll av el-anlegget og/eller andre installasjoner (f.eks. oljetank, sentralfyr, ventilasjon)?
 Nei Ja
- 13 Har du ladeanlegg/ladeboks for elbil i dag?
 Nei Ja
- 14 Kjenner du til om ufaglærte har utført arbeid som normalt bør utføres av faglærte, utover det som er nevnt tidligere (f.eks. drenering, murerarbeid, tømrerarbeid etc)?
 Nei Ja
- 15 Er det nedgravd oljetank på eiendommen?
 Nei Ja
- 16 Kjenner du til om det har vært utført arbeid på terrasse/garasje/tak/fasade?
Svar
- 17 Selges eiendommen med utleiedel, leilighet, hybel eller tilsvarende?
 Nei Ja
- 18 Kjenner du til om det er innredet/bruksendret/bygget ut i kjeller eller loft eller andre deler av boligen?
 Nei Ja
- 19 Kjenner du til forslag eller vedtatte reguleringsplaner, andre planer, nabovarsel eller offentlige vedtak som kan medføre endringer i bruken av eiendommen eller av dens omgivelser?
 Nei Ja
- 20 Kjenner du til om det foreligger påbud/heftelser/krav/manglende tillatelser vedrørende eiendommen?
 Nei Ja

- 21 Er det foretatt radonmåling?
 Nei Ja
- 22 Kjenner du til manglende brukstillatelse eller ferdigattest?
 Nei Ja
- 23 Kjenner du til om det foreligger skaderapporter/ tilstandsvurderinger eller utførte målinger?
 Nei Ja
- 24 Er det andre forhold av betydning ved eiendommen som kan være relevant for kjøper å vite om (f.eks. rasfare, tinglyste forhold eller private avtaler)?
 Nei Ja

Tilleggskommentar

Jeg bekrefter at opplysningene er gitt etter beste skjønn. Jeg er kjent med at dersom jeg har gitt ufullstendige, uriktige eller misvisende opplysninger om eiendommen, vil forsikringselskapet kunne søke hel eller delvis regress for sine utbetalinger eller redusere sitt ansvar helt eller delvis, jfr. vilkår for boligselgerforsikring punkt 7.1 og forsikringsavtaleloven kapittel 4.

Jeg er orientert om mitt mulige ansvar som selger etter avhendingsloven, eventuelt etter kjøpsloven (aksjeboliger), og om forsikringsgiver sitt boligselgerforsikringstilbud.

Jeg er klar over at avtale om forsikring er bindende. Jeg er også klar over at premietilbudet først kan påberopes når boligen er solgt (budaksept). Premietilbudet som er gitt av megler er bindende for forsikringsgiver i 6 – seks – måneder fra oppdragsinngåelse med megler.

Etter dette vil premien og forsikringsvilkårene kunne justeres. Når premietilbudet ikke lenger er bindende for forsikringselskapet må egenerklæringsskjemaet signeres på nytt og eventuelle endringer påføres. Det vil da være forsikringspremien og forsikringsvilkårene på ny signeringsdato som legges til grunn.

Det kan ikke tegnes boligselgerforsikring ved følgende salg:

- mellom ektefeller eller slektninger i rett oppstigende eller nedstignende linje, søsken, eller
- mellom personer som bor eller har bodd på boligeiendommen og/eller
- når salget skjer som ledd i sikrede næringsvirksomhet/er en næringseiendom
- etter at boligeiendommen er lagt ut for salg.
- ved salg av helårs- og fritidsbolig er det krav til at det foreligger tilstandsrapport i henhold til Forskrift til avhendingslova (tryggere bolighandel).

Forsikringselskapet kan ved skriftlig samtykke akseptere tegning av forsikring også i ovennevnte tilfeller.

Dersom forsikringselskapet ikke har gitt skriftlig samtykke, kan erstatningen bortfalle.

Ved oppgjørsoppdrag trer forsikringen i kraft når kontrakten er signert av begge parter, begrenset til siste 12 måneder før overtakelse.

Forøvrig oppfordrer selger potensielle kjøpere til å undersøke eiendommen grundig, jf avhendingsloven § 3-10 og kjøpsloven § 20 (aksjeboliger).

Gyldig forsikring forutsetter at det for helårs- og fritidsbolig foreligger tilstandsrapport som er i henhold til Forskrift til avhendingslova (tryggere bolighandel).

- Jeg ønsker boligselgerforsikring, og bekrefter å ha mottatt og lest forsikringsvilkårene og informasjonsbrosjyre til selger i forbindelse med kjøp av boligselgerforsikring. Forsikringen trer i kraft på det tidspunkt det foreligger en budaksept mellom partene, begrenset til tolv måneder før overtagelse. Ved oppgjørsoppdrag trer forsikringen i kraft når kontrakten er signert av begge parter, begrenset til siste 12 måneder før overtakelse. Jeg bekrefter med dette at eiendommen ikke er en næringseiendom, at den ikke selges som ledd i næringsvirksomhet eller mellom ektefeller eller slektninger i rett oppstigende eller nedstignende linje, søsken, eller mellom personer som bor eller har bodd på boligeiendommen. Gyldig forsikring forutsetter at det for helårs- og fritidsbolig foreligger tilstandsrapport som er i henhold til Forskrift til avhendingslova (tryggere bolighandel). Forsikringen er ugyldig dersom den tegnes i strid med forsikringsvilkårene. Jeg er innforstått med at eiendomsmegleren ikke har fullmakt til å gjøre unntak fra ovennevnte begrensninger. Jeg er oppmerksom på at 8% av total forsikringskostnader honorar til Söderberg & Partners.
- Jeg ønsker ikke boligselgerforsikring, men megler har tilbudt meg å kjøpe slik forsikring.
- Jeg kan ikke kjøpe boligselgerforsikring ihht vilkår.

NAME OF SIGNER	IDENTIFIER	TIME	ELECTRONIC ID
Monica Mjøs Lassen	1ca5372afe13bd1c513c06ec 9af2a19a9ee27cdc	23.08.2024 09:03:29 UTC	Signer authenticated by Nets One time code

Document reference: 1508240175

Document reference: 1508240175

- This is a PDF document digitally signed by Nets' E-Signing service.
- The document's integrity is protected by signing and sealing the contents with a certificate issued to Nets by a third party. Validating the signature confirms that the contents have not been modified since the time of signing.
- For more information about document formats, see <https://www.nets.eu/developer>

Adresse	Sandslimarka 275
Postnr	5254
Sted	Sandsli
Leilighetsnr.	
Gnr.	116
Bnr.	272
Seksjonsnr.	93
Festnr.	
Bygn. nr.	300789004
Bolignr.	H0605
Merkenr.	A2021-1329629
Dato	01.11.2021

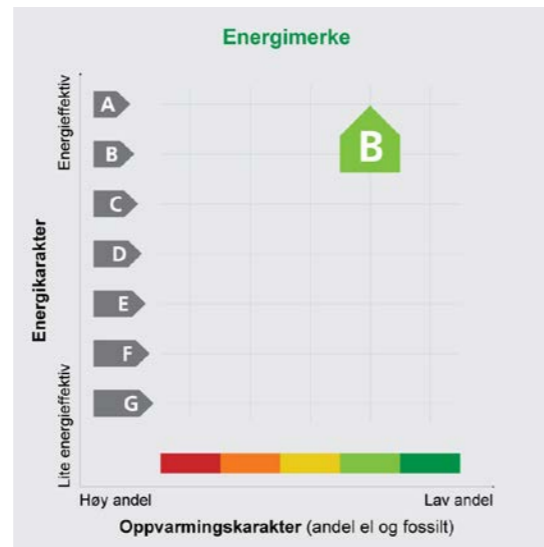

Innmeldt av Asplan Viak AS v/ Asplan Viak v/KJFO

Energiattesten er bekreftet og offisiell. Bygningens identitet er ikke bekreftet fra Matrikkelen

Energimerket angir boligens energistandard. Energimerket består av en energikarakter og en oppvarmingskarakter, se figuren. Energimerket symboliseres med et hus, hvor fargen viser oppvarmingskarakter, og bokstaven viser energikarakter.

Energikarakteren angir hvor energieffektiv boligen er, inkludert oppvarmingsanlegget. Energikarakteren er beregnet ut fra den typiske energibruken for boligtypen. Beregningene er gjort ut fra normal bruk ved et gjennomsnittlig klima. Det er boligens energimessige standard og ikke bruken som bestemmer energikarakteren. A betyr at boligen er energieffektiv, mens G betyr at

boligen er lite energieffektiv. En bolig bygget etter byggeforskriftene vedtatt i 2010 vil normalt få C.

Oppvarmingskarakteren forteller hvor stor andel av oppvarmingsbehovet (romoppvarming og varmtvann) som dekkes av elektrisitet, olje eller gass. Grønn farge betyr lav andel el, olje og gass, mens rød farge betyr høy andel el, olje og gass. Oppvarmingskarakteren skal stimulere til økt bruk av varmepumper, solenergi, biobrensel og fjernvarme.

Om bakgrunnen for beregningene, se www.energimerking.no

Målt energibruk

Brukeren har valgt å ikke oppgi målt energibruk.

Hvordan boligen benyttes har betydning for energibehovet

Energibehovet påvirkes av hvordan man benytter boligen, og kan forklare avvik mellom beregnet energibehov og målt energibruk. Gode energivaner bidrar til at energibehovet reduseres. Energibehovet kan også bli lavere enn normalt dersom:

- deler av boligen ikke er i bruk,
- færre personer enn det som regnes som normalt bruker boligen, eller
- den ikke brukes hele året.

Gode energivaner

Ved å følge enkle tips kan du redusere ditt energibehov, men dette vil ikke påvirke boligens energimerke.

Energimerket kan kun endres gjennom fysiske endringer på boligen.

Eksperten har ikke angitt tips til brukervaner

Mulige forbedringer for boligens energistandard

Ut fra opplysningene som er oppgitt om boligen, anbefales følgende energieffektiviserende tiltak. Dette er tiltak som kan gi boligen et bedre energimerke.

Noen av tiltakene kan i tillegg være svært lønnsomme. Tiltakene bør spesielt vurderes ved modernisering av boligen eller utskifting av utstyr.

Eksperten har ikke foreslått forbedringstiltak

Det tas forbehold om at tiltakene er foreslått ut fra de opplysninger som er gitt om boligen. Fagfolk bør derfor kontaktes for å vurdere tiltakene nærmere. Eventuell gjennomføring av tiltak må skje i samsvar

med gjeldende lovverk, og det må tas hensyn til krav til godt inneklima og forebygging av fuktskader og andre byggskader.

For ytterligere råd og veiledning om effektiv energibruk, vennligst se www.enova.no/hjemme eller ring Enova svarer på tlf. 800 49 003.

Boligdata som er grunnlag for energimerket

Energimerket og andre data i denne attesten er beregnet ut fra opplysninger som er gitt av boligeier da attesten ble registrert. Nedenfor er en oversikt over oppgitte opplysninger, som boligeier er ansvarlig for.

Bygningskategori: BOLIGBLOKKER
Bygningstype: LEILIGHET
Byggeår: 2021
BRA: 59,0

Dato for lekkasjetallmåling: Ikke angitt

Type bygg: Nybygg

Energiregler (TEK-standard): ENERGIREGLER 2016

Der opplysninger ikke er oppgitt, brukes typiske standardverdier for den aktuelle bygningstypen. For mer informasjon om beregninger, se www.energimerking.no/beregninger

Angis kun for nybygg

Programvare: Attesten er utstedt av ekspert basert på opplasting av beregninger utført med programmet SIMIEN - 6.016

For oversikt over bygnings-/beregnings-data, se vedlegg 1

Om grunnlaget for energiattesten

Oppgitte opplysninger om boligen kan finnes ved å gå inn på www.energimerking.no, og logge inn via ID-porten/Altinn. På siden "Eiendommer" kan du søke opp bygninger og hente fram energiattester som er laget tidligere. For å se detaljer for en bolig hvor det er brukt detaljert registrering må du velge "Gjenbruk"

av aktuell attest under Offisielle energiattester i skjermbildet "Valgt eiendom". Boligeier er ansvarlig for at det blir brukt riktige opplysninger. Eventuelle gale opplysninger må derfor tas opp med selger eller utleier da dette kan ha betydning for prisfastsettelsen. Det kan når som helst lage en ny energiattest.

Om energimerkeordningen

Enova er ansvarlig for energimerkeordningen. Energimerket beregnes på grunnlag av oppgitte opplysninger om boligen. For informasjon som ikke er oppgitt, brukes typiske standardverdier for den aktuelle bygningstypen fra tidsperioden den ble bygd i. Beregningsmetodene for energikarakteren baserer seg på NS 3031 (www.energimerking.no/NS3031)

Spørsmål om energiattesten, energimerkeordningen eller gjennomføring av energieffektivisering og tilskuddsordninger kan rettes til Enova Svarer på tlf. 800 49 003 eller svarer@enova.no

Plikten til energimerking er beskrevet i energimerkeforskriften (bygninger).

Nærmere opplysninger om energimerkeordningen kan du finne på www.energimerking.no

Bygningsdata: Vedlegg til energiattesten

Attesten gjelder for følgende eiendom (Vedlegg 1)

Adresse: Sandslimarka 275	Gnr: 116
Postnr/Sted: 5254 Sandsli	Bnr: 272
Leilighetsnummer:	Seksjonsnr: 93
Bolignr: H0605	Festenr:
Dato: 01.11.2021 11:05:46	Bygnnr: 300789004
Energimerkenummer: A2021-1329629	
Ansvarlig for energiattesten:	
Energimerking er utført av: Asplan Viak AS v/ Asplan Viak v/KJFO	

Enhet	Inngangsverdi
Matrikkel-ID (hvis matrikkelverifisert)	
MatrikelEnhetsId	
ByggId	
BruksenhetsId	
AdressId	
VegAdressId	
Matrikkeldata, adresse og beregningsforutsetninger	
Kommunenr.	4601
Gnr.	116
Bnr.	272
Snr.	93
Fnr.	
Gateadresse	Sandslimarka 275
Postnummer	5254
Poststed	Sandsli
Bygningsnr.	300789004
Bolignr.	H0605
Beskrivelse bolig/bygning	
Dato fil opprettet	01.11.2021
Bygningskategori	BOLIGBLOKKER
Bygningskategori-Id (NVE-Id)	2
Bygningstype	LEILIGHET
Byggeår	2021
Bygg standard	
Type bygg	Nybygg
TEK Standard	ENERGIREGLER 2016
Energivurdering	
Pliktig energivurdering	Nei
Kjelanlegg	Nei
Er vurdering opplastet	Nei
Dato for opplastning	

Bygningsdata: Vedlegg til energiattesten

Varmeanlegg	Nei
Er vurdering opplastet	Nei
Dato for opplastning	
Kjøleanlegg	Nei
Er vurdering opplastet	Nei
Dato for opplastning	
Ventilasjonsanlegg	Nei
Er vurdering opplastet	Nei
Dato for opplastning	
Areal yttervegger	25 m ²
Areal tak	0 m ²
Areal gulv	0 m ²
Areal vinduer, dører og glassfelt	17 m ²
Oppvarmet BRA	59 m ²
Totalt BRA	59 m ²
Oppvarmet luftvolum	154 m ³
U-verdi for yttervegger	0,20 W/(m ² ·K)
U-verdi for tak	0,00 W/(m ² ·K)
U-verdi for gulv	0,00 W/(m ² ·K)
U-verdi for vinduer, dører og glassfelt	0,86 W/(m ² ·K)
Arealandel for vinduer, dører og glassfelt	28,9 %
Normalisert kuldebroverdi	0,06 W/(m ² ·K)
Normalisert varmekapasitet	88,8 Wh/(m ² ·K)
Lekkasjetall	0,90 l/h
Dato for måling av lekkasjetall (en forutsetning for å kunne få karakter A)	
Temperaturvirkningsgrad for varmegjenvinner	83 %
Estimert årgjennomsnittlig temperaturvirkningsgrad for varmegjenvinner pga. frostsikring	83 %
Spesifikk vifteeffekt (SFP) relatert til luftmengder i driftstiden	1,50 kW/(m ³ /s)
Spesifikk vifteeffekt (SFP) relatert til luftmengder utenfor driftstiden	1,50 kW/(m ³ /s)
Gjennomsnittlig spesifikk ventilasjonsluftmengde i driftstiden	2,00 m ³ /(m ² ·h)
Årgjennomsnittlig systemvirkningsgrad for oppvarmingsystemet	82 %
Installert effekt for romoppvarming og ventilasjonsvarme (varmebatteri)	80 W/m ²
Settpunkt-temperatur for oppvarming i driftstiden	21,0 °C
Årgjennomsnittlig kjølefaktor for kjølesystemet	250 %
Settpunkt-temperatur for kjøling	22,0 °C
Installert effekt for romkjøling og ventilasjonskjøling	0 W/m ²
Spesifikk pumpeeffekt oppvarming (SPP)	0,50 kW/(l/s)
Driftstider, antall timer i døgn med drift	
Driftstid ventilasjon	24 h
Driftstid oppvarming	16 h

Bygningsdata: Vedlegg til energiattesten

Driftstid kjøling	24 h
Driftstid lys	16 h
Driftstid utstyr	16 h
Driftstid varmtvann	16 h
Driftstid personer	24 h

Spesifikt effektbehov for belysning i driftstiden	1,95 W/m ²
Spesifikt varmetilskudd fra belysning i driftstiden	1,95 W/m ²
Spesifikt effektbehov for utstyr i driftstiden	3,00 W/m ²
Spesifikt varmetilskudd fra utstyr i driftstiden	1,80 W/m ²
Spesifikt effektbehov for varmtvann i driftstiden	5,10 W/m ²
Spesifikt varmetilskudd fra varmtvann i driftstiden	0,00 W/m ²
Spesifikt varmetilskudd fra personer i driftstiden	1,50 W/m ²
Total solfaktor for vindu og solskjerming (Ø/S/V/N)	0,45
Gjennomsnittlig karmfaktor	0,20
Solskjermingsfaktor pga. horisont, nærliggende bygninger, vegetasjon og eventuelle bygningsutspring	0,71
Oppvarmingssystem(er)	Direkte elektrisk; Fjernvarme;
Varmefordelingssystem	Vannbåren oppvarming;
Eventuell varmekilde for varmepumpe og fordeling	
Manuell eller automatisk solskjerming	MANUELL

Andeler og årsgjennomsnittlige systemvirkningsgrader for beregning av levert elektrisitet

Andel av netto energibehov for romoppvarming og ventilasjonsvarme som dekkes av elektrisk varmesystem	0,10
Andel av netto energibehov for romoppvarming og ventilasjonsvarme som dekkes av varmepumpe	0,00
Andel av netto energibehov for romoppvarming og ventilasjonsvarme som dekkes av solfangeranlegg	0,00
Andel av netto energibehov for oppvarming av tappevann som dekkes av elektrisk varmesystem	0,40
Andel av netto energibehov for oppvarming av tappevann som dekkes av elektrisk varmepumpe	0,00
Andel av netto energibehov for oppvarming av tappevann som dekkes av solfangeranlegg	0,00
Årsgjennomsnittlig systemvirkningsgrad for elektrisk varmesystem	0,95
Årsgjennomsnittlig effektfaktor for varmepumpeanlegg	2,10
Årsgjennomsnittlig systemvirkningsgrad for termisk solfangeranlegg	9,00

Andeler og årsgjennomsnittlige systemvirkningsgrader for beregning av levert olje

Andel av netto energibehov for romoppvarming og ventilasjonsvarme som dekkes av oljebasert varmesystem	0,00
Andel av netto energibehov for oppvarming av tappevann som dekkes av et oljebasert varmesystem	0,00
Årsgjennomsnittlig systemvirkningsgrad for det oljebaserte varmesystem.	0,80

Andeler og årsgjennomsnittlige systemvirkningsgrader for beregning av levert gass

Bygningsdata: Vedlegg til energiattesten

Andel av netto energibehov for romoppvarming og ventilasjonsvarme som dekkes av gassbasert varmesystem	0,000
Andel av netto energibehov for oppvarming av tappevann som dekkes av et gassbasert varmesystem	0,00
Årsgjennomsnittlig systemvirkningsgrad for det gassbaserte varmesystemet.	0,85

Andeler og årsgjennomsnittlige systemvirkningsgrader for beregning av levert fjernvarme

Andel av netto energibehov for romoppvarming og ventilasjonsvarme som dekkes av fjernvarmebasert varmesystem	0,900
Andel av netto energibehov for oppvarming av tappevann som dekkes av fjernvarmebasert varmesystem	0,60
Årsgjennomsnittlig systemvirkningsgrad for det fjernvarmebaserte varmesystemet.	0,83

Andeler og årsgjennomsnittlige systemvirkningsgrader for beregning av levert biobrensel

Andel av netto energibehov for romoppvarming og ventilasjonsvarme som dekkes av biobrenselbasert varmesystem	0,00
Andel av netto energibehov for oppvarming av tappevann som dekkes av biobrenselbasert varmesystem	0,00
Årsgjennomsnittlig systemvirkningsgrad for det biobrenselbaserte varmesystemet.	0,77

Andeler og årsgjennomsnittlige systemvirkningsgrader for beregning av levert annen energivare

Andel av netto energibehov for romoppvarming og ventilasjonsvarme som dekkes av varmesystem basert på andre energivarer	0,00
Andel av netto energibehov for oppvarming av tappevann som dekkes av varmesystem basert på andre energivarer	0,00
Årsgjennomsnittlig systemvirkningsgrad for varmesystem for andre energibærere	0,98

Klimastasjon / kilde	Bergen (MeteoNorm)
Dato for beregning	1.11.2021
Henvisning til dokumentasjon for inndata eller begrunnelse for avvik fra normative tillegg til NS 3031 eller andre forhold vedr. beregningene.	

Beregningsprogram

Navn programvare	SIMIEN
Versjon	6,016
Produsent / leverandør	ProgramByggerne
Beskrivelse: Månedsberegning / timesberegning / dynamisk	Dynamisk timesberegning

Energirådgiver

Firma	Asplan Viak AS
Navn person	Asplan Viak v/KJFO

Beregningsresultater som er input til attestgenerator i EMS

NettoEnergibudsjettPrKvm	
Romoppvarming	20,8

Bygningsdata: Vedlegg til energiattesten

Ventilasjonsvarme	4,2
Varmtvann	29,8
Vifter	7,3
Pumper	0,3
Belysning	11,4
TekniskUtstyr	17,5
Romkjøling	0,0
Ventilasjonskjøling	0,0
TotaltNettoEnergibehov	91,2

Beregnet levert energi ved normalisert klima	5703 kWh/år
Beregnet spesifikk levert energi ved normalisert klima	96,66 kWh/(m ² ·år)
Beregnet levert energi til oppvarming og varmtvann ved normalisert klima	3552 kWh/år
Beregnet spesifikk levert energi ved lokalt klima	88,70 kWh/(m ² ·år)
Beregnet levert energi ved lokalt klima	5233 kWh/år

Målt energibruk (levert energi), temperaturkorrigert målt energi for et år.

Elektrisitet	0 kWh/år
Olje	0 liter/år
Gass	0,0 Sm ³ /år
Fjernvarme	0 kWh/år
Biobrensel	0 kg/år
Annen energivare	0 kWh/år
Totalt	0 kWh/år

Beregnet levert energi ved normalklima

Elektrisitet	3049 kWh/år
Olje	0 kWh/år
Gass	0 kWh/år
Fjernvarme	2654 kWh/år
Biobrensel	0 kWh/år
Annen energivare	0 kWh/år
Totalt	5703 kWh/år

Sum andel elektrisitet, olje og gass	41 %
--------------------------------------	------



BERGEN
KOMMUNE

Basiskart

Byrådsavdeling for klima, miljø og byutvikling
Plan- og bygningsetaten
Målestokk v/A4: 1:1000
Dato: 20.08.2024

Gnr/Bnr/Fnr/Snr: 116/272/0/93
Adresse: Sandslimarka 275, 5254 SANDSLI

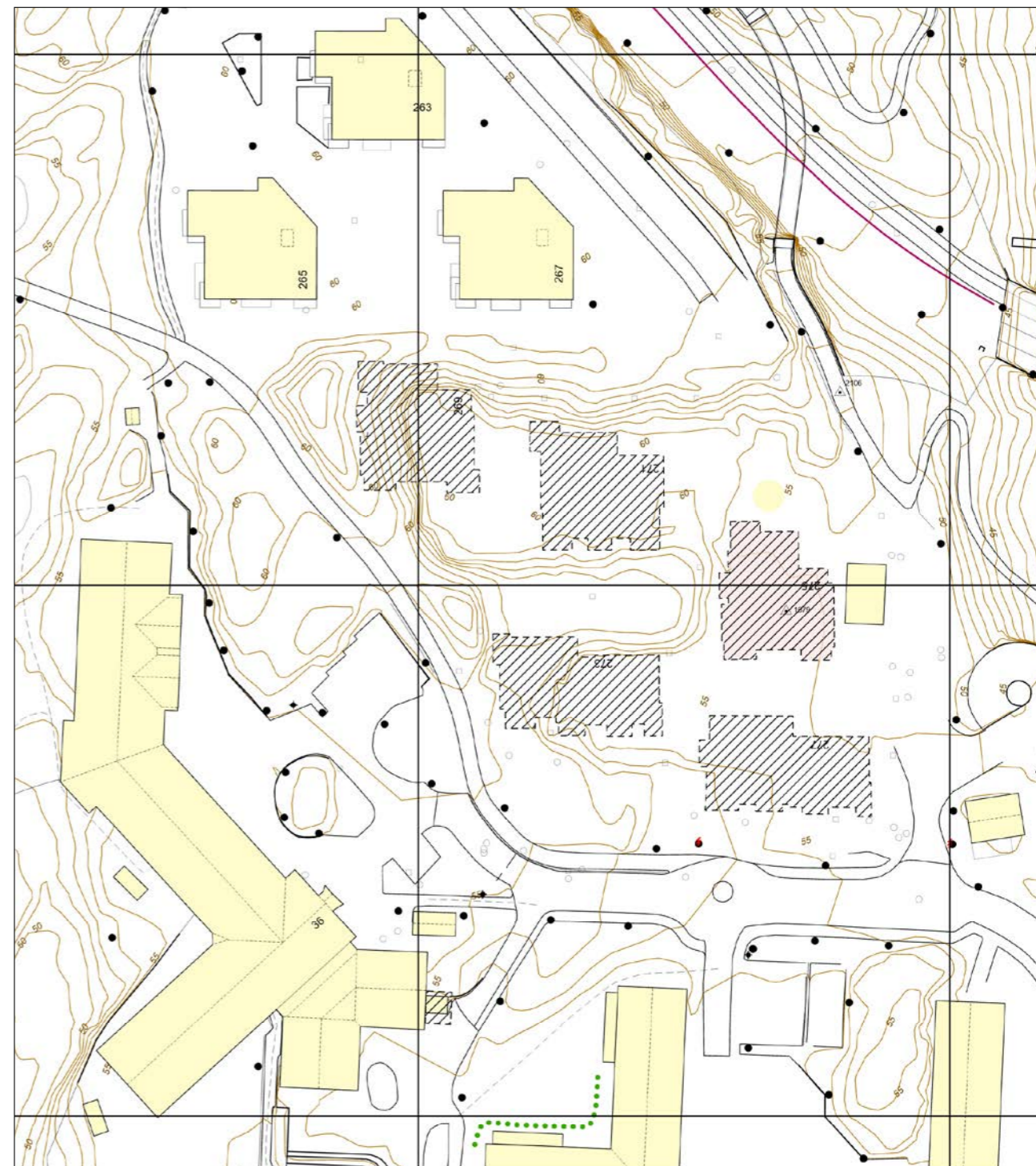

- Eiendomsgrense - sikker
- - - Eiendomsgrense - usikker
- Bygning
- ▨ Registrert tiltak bygg
- Fredet bygg
- Registrert tiltak anlegg
- Kulturminne
- Gangveg og sti
- Traktorveg
- Innmålt Tre
- Allé
- Hekk
- EL belysningspunkt
- ⚡ EL Nettstasjon
- Ledning kum
- Mast
- ⚡ Skap
- Høydekurve
- ▲ Fastmerker



BERGEN
KOMMUNE

PLANINFORMASJON

Byrådsavdeling for klima, miljø og byutvikling

Plan- og bygningsetaten

Planinformasjon for gnr/bnr 116/272/0/0
Utlistet 20. august 2024

Om rapporten

Opplysningene er fremkommet etter en teknisk analyse av kartdataene der eiendommens utstrekning er sammenholdt med ulike arealplaners utstrekning (omkretser). Følgende plannivåer er testet:

- Gjeldende kommuneplans arealdel inkl. kommunedelplaner og kommunedelplaner under arbeid
- Reguleringsplaner i vertikalnivå 'under grunnen', 'på grunnen', 'over grunnen' og 'på bunnen'
- Reguleringsplaner under arbeid

I den grad vektoriserte (geometriske) arealformålsflater, hensynsoner, båndlegginger og restriksjoner eksisterer blant kartdataene er også disse testet og kvantifisert på eiendommen.

I tillegg til overnevnte testes eiendommens beliggenhet i forhold til noen aktuelle planrelaterte temaer som område for midlertidig tiltaksforbud og ulike typer støysoner. Videre testes også forekomster av gjeldende planer og planer under arbeid, samt godkjente tiltak (byggesaker) som ligger nærmere enn 100 meter fra eiendommens yttergrenser.

Mer informasjon om angitte planer som berører eiendommen kan hentes i Bergen kommunes [digitale planregister](#).

Informasjon om plan- og byggesaker knyttet til eiendommen er tilgjengelig i kommunens nettbaserte [saksinnsynsløsning](#).

For øvrig er det lagt hyperkoblinger på arealplan-id'er (plannumre) og saksnumre for med dette kunne foreta direkteoppslag i nevnte informasjonssystemer.

Forklaring plantype

20 - Kommuneplanens arealdel
21 - Kommunedelplan
22 - Mindre endring av kommune(del)plan
30 - Eldre reguleringsplan
31 - Mindre reguleringsendring
32 - Bebyggelsesplan iht. reguleringsplan (PBL 1985)
33 - Bebyggelsesplan iht. kommuneplanens arealdel (PBL 1985)
34 - Områderegulering
35 - Detaljregulering

Forklaring planstatus

0 - Kun opprettet sak (foreløpig ikke annonsert)
1 - Planlegging igangsatt
2 - Planforslag
3 - Endelig vedtatt arealplan
4 - Opphevet
5 - Utgått/erstattet
6 - Vedtatt plan med utsatt rettsvirkning
8 - Overstyrt
9 - Avvist
10 - Uaktuell/trukket

Påliteligheten av analyseresultatene henger nøye sammen med eiendommens oppmålingskvalitet. Av denne grunn er utvalgt matrikkelinformasjon om eiendommen oppgitt innledningsvis. Legg her spesielt merke til *arealkvalitet* og eventuelle *arealmerknader* knyttet til eiendomsteig(ene). Mer informasjon om eiendommen i Kartverkets innsynsløsning [Se eiendom](#).

I tilfelle matrikkelenheten er part i et jordsameie (brukssameie) med andre matrikkelenheter eller matrikkelenheten har felles teig med annen matrikkelenhet, inngår arealet av felles teig(er) i analysen. Dersom matrikkelenheten er registrert som eier av del av annen matrikkelenhet (ikke jordsameie/brukssameie), inngår imidlertid ikke arealet av teig(er) til det registrerte realsameiet i beregningen.

Eiendommens teiger beskrevet i Matrikkelen

Teigid	Type	Snr	Hovedteig	Beregnet areal	Arealkvalitet	Arealmerknad	Inngår i rapporten
606017151	Grunneiendom	0	Ja	8 377,4 m ²	Sikker	-	Ja

Dekningsgrad refereres her til prosentvis geometrisk dekning av eiendommen. I enkelte tilfeller vil også arealplaner som kun tangerer eiendommen vises i utlistingen.

Reguleringsplaner på grunnen

PlanID	Plantype	Plannavn	Status	Ikrafttrådt	Saksnr	Dekningsgrad
61500000	35	YTREBYGDA. GNR 116 BNR 107 MFL., SANDSLI VEST	3 - Endelig vedtatt arealplan	08.12.2015	201721769	100,0 %

Side 1 av 2

Reguleringsformål (Reguleringsplaner på grunnen)

PlanID	Reguleringsformål	Dekningsgrad
61500000	1113 - Boligbeb. - blokkbebyggelse	94,7 %
61500000	2011 - Kjøreveg	2,5 %
61500000	2016 - Gangveg - gangareal - gågt.	1,6 %
61500000	2001 - Samf.anl. og teknisk infrastr.	0,6 %
61500000	2018 - Annen veggrunn, tekn. anl.	0,4 %
61500000	2012 - Gate med fortau	0,1 %
61500000	2019 - Annen veggrunn, grøntareal	< 0,1 % (0,9 m ²)

Hensynssoner (Reguleringsplaner på grunnen)

PlanID	Sonetyp	Dekningsgrad
61500000	140 - Frisiktsone	0,9 %

Planendringer relatert/muligens relatert aktuell eiendom

Ingen planendringer er markert innenfor - eller i umiddelbar nærhet til den aktuelle eiendommen. Sjekk likevel kartet og planarkivsystem for punktrepresenterte planendringer.

Kommuneplan

PlanID	Plannavn	Ikrafttrådt	Dekningsgrad
65270000	KOMMUNEPLANENS AREALDEL 2018	19.06.2019	100,0 %

Arealformål i kommuneplanen

PlanID	Arealstatus	Arealformål	Beskrivele	Områdenavn	Dekningsgrad
65270000	1 - Náværende	1130 - Sentrumsformål	Byfortettingssone	BY	100,0 %

Hensynssoner Gul støy i kommuneplanen

PlanID	Hensynsonetype	Hensynsonenavn	Beskrivele	Dekningsgrad
65270000	KpStøySone	H220_7	Fana skytterlag - gul sone	100,0 %

Temakart blågrønne strukturer

[Temakart sammenhengende blågrønne strukturer](#)

Planer i nærheten av eiendommen

PlanID	Plantype	Plannavn	Planstatus	Saksnr
61170000	34	YTREBYGDA. BYBANEN RÅDAL - FLESLAND	3	202002685
64740000	35	YTREBYGDA. GNR 116 BNR 115, SANDSLIHAUGEN	5	201520477
70500000	35	YTREBYGDA. GNR 116 BNR 115, SANDSLIHAUGEN	5	202220668
63440000	35	YTREBYGDA. GNR 116 BNR 86 MFL., KNUTEPUKKT SANDSLI	5	202220448

Godkjente tiltak i nærheten av eiendommen

Eiendom	Bygningsnr	Endring	Bygningstype	Status	Dato	Saksnr
116/115	300680506	-	Annen forretningsbygning	Igangsettingstillatelse	27.04.2018	201809386

Andre opplysninger

Eiendommen er berørt av Eviny Termo AS sitt konsesjonsområde for fjernvarmeanlegg.

Hele eller deler av eiendommen antas å være berørt av støy fra veitrafikk over grenseverdier gitt av statlige myndigheter og i kommuneplanens bestemmelser. Antakelsen er basert på overordnede støyberegninger. Dette vil kunne få betydning for behandlingen av plan- og byggesaker som omfatter den aktuelle eiendommen, blant annet medføre utredningsplikt for tiltakshaver/forslagstiller og eventuelt krav om avbøtende tiltak.

Skrevet ut 20. august 2024

Side 2 av 2



Reguleringsplan på grunnen

Byrådsavdeling for klima, miljø og byutvikling

Plan- og bygningsetaten

Målestokk: 1:1000

Dato: 20.08.2024

Gnr/Bnr/Fnr: 116/272/0/0

Adresse: Sandslimarka 275 m.fl.

BERGEN
KOMMUNE



For fullstendig oversikt over gjeldende plansituasjon, se <https://www.arealplaner.no/bergen4601>

■ Eiendomsmerking

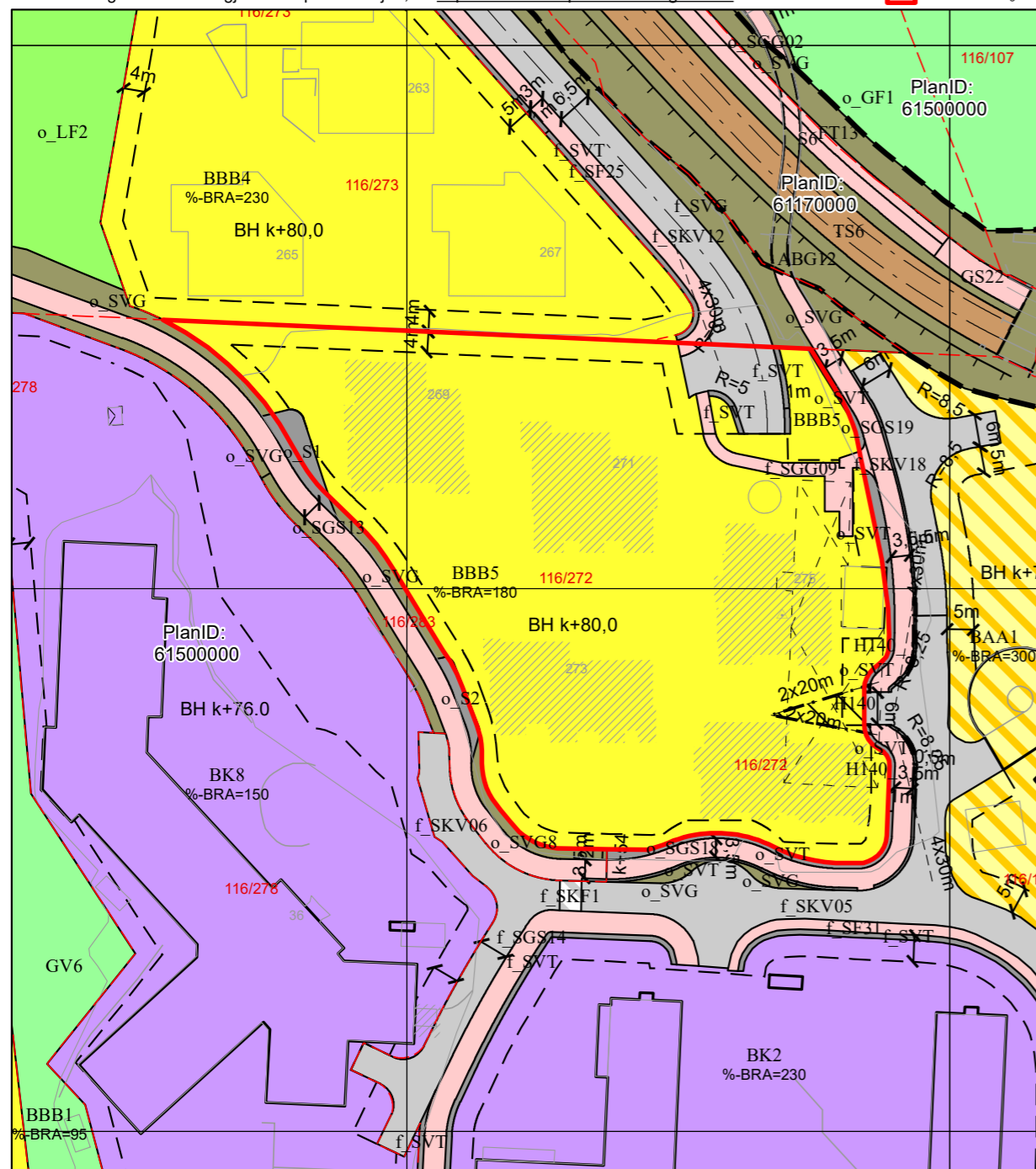

Tegnforklaring for reguleringsplan på grunnen

Punktmarkeringer

| 1251 - Brukar

Juridisklinje

↘ ↗ 1211 - Byggegrense

↘ ↗ 1214 - Bebyggelse som inngår i planen

↘ ↗ 1215 - Bebyggelse som forutsettes fjernet

↘ ↗ 1221 - Regulert senterlinje

↘ ↗ 1222 - Frisiktlinje

↘ ↗ 1228 - Regulert støttemur

↘ ↗ 1252 - Bru

↘ ↗ 1259 - Måle- og avstandslinje

Hensynssonegrense

↘ ↗ Reguleringsplan hensynssonegrense

Hensynssoner PBL §12-6

↘ ↗ Sikringsone

Piangrense

↘ ↗ Reguleringsplanomriss

Formålsgrense

↘ ↗ Reguleringsplan formålsgrense

Arealformål PBL §12-5

Bebyggelse og anlegg (Pbl 12-5 nr. 1)

1112 - Boligbeb. - konsentrert småhusbebyggelse

1113 - Boligbeb. - blokkbebyggelse

1310 - Kontor

1900 - Kombinert beb. og anl. samt andre hovedform.- angitt

Samferdselsanlegg og teknisk infrastruktur (Pbl 12-5 nr. 2)

2001 - Samf.anl. og teknisk infrastr.

2011 - Kjøreveg

2012 - Gate med fortau

2015 - Gang- sykkelveg

2016 - Gangveg, -areal, gågate

2017 - Sykkelveg, -felt

2018 - Annen veggrunn, tekn. anl.

2019 - Annen veggrunn, grøntareal

2022 - Trase - Sporvei, forstadsbane

2029 - Annen banegrund, grøntar.

2800 - Komb. formål samf.anl. - teknisk infrastr.tras.

Grønnstruktur (Pbl 12-5 nr. 3)

3040 - Friområde

3060 - Vegetasjonsskjerm

Landbruks-, natur- og friluftsmål samt reindrift (Pbl 12-5 nr. 5)

5130 - Friluftsmål



BERGEN
KOMMUNE

Kommuneplanens arealdel

Byrådsavdeling for klima, miljø og byutvikling

Plan- og bygningsetaten

Målestokk: 1:1000

Dato: 20.08.2024

Arealplan-ID: 65270000

Gnr/Bnr/Fnr: 116/272/0/0

Adresse: Sandslimarka 275 m.fl.



For fullstendig oversikt over gjeldende plansituasjon, se <https://www.arealplaner.no/bergen4601>

Eiendomsmarkering (1)

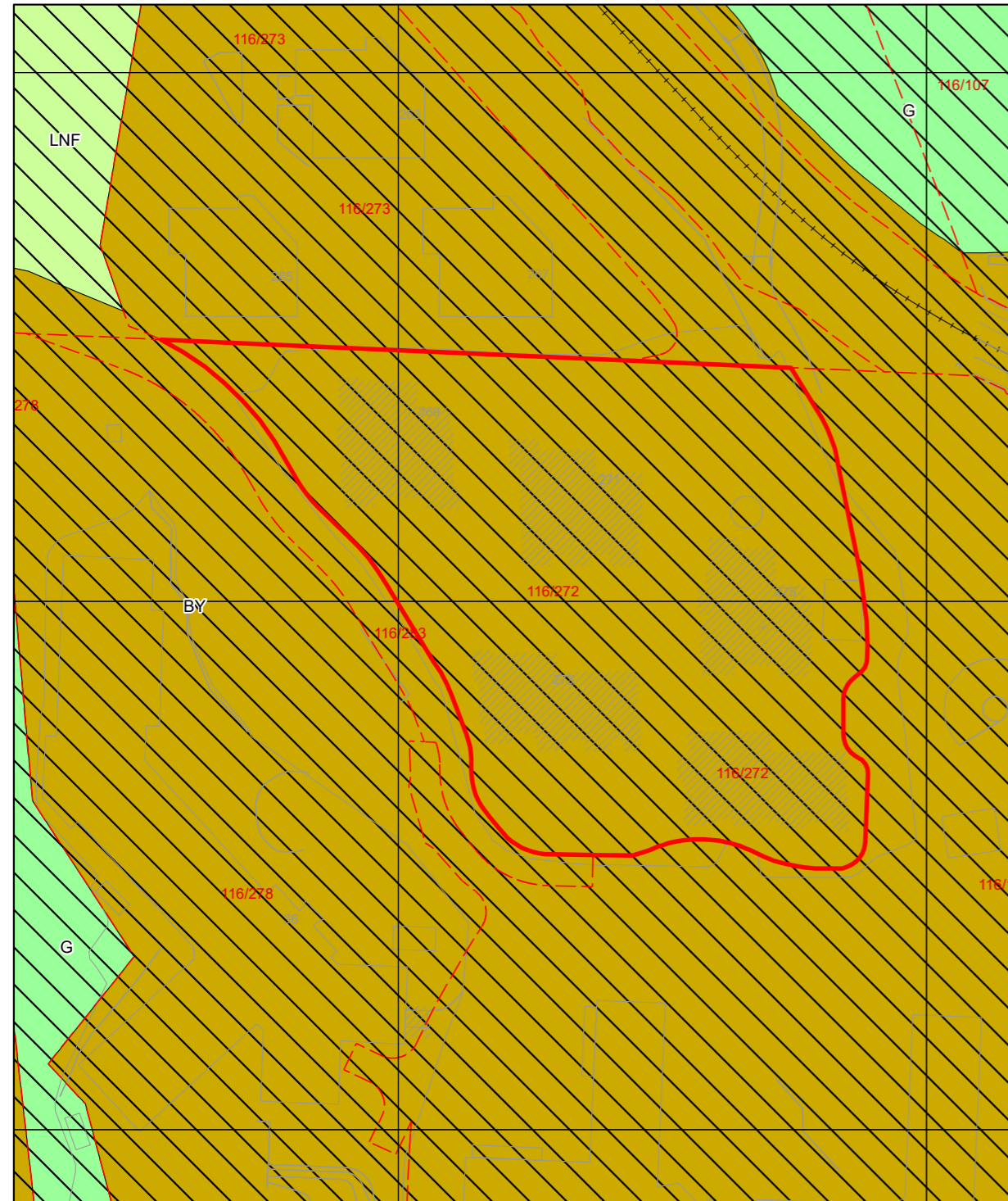

Tegnforklaring for kommuneplan

Arealformålgrense **KPA2018 Arealformål**

Samferdselslinjer

Bybane

Infrastruktursone

Støysone gul

Byfortettingssone

Grønnstruktur

LNF

VEDTEKTER FOR SANDSLIKOLLEN BOLIGSAMEIE

Innsendes sammen med begjæring om oppdeling i eierseksjoner
i medhold av lov om eierseksjoner 16. juni 2017 nr. 65.

1. NAVN FORMÅL OG OPPRETTELSE

Sameiets navn er Sandslikollen Boligsameie og har gårdsnummer 116 og bruksnummer 272 i Bergen kommune. Adressen er Sandslimarka 269, 271, 273, 275, 277.

Sandslikollen Boligsameie eier 50% av vei (gnr. 116, bnr 284 i Bergen Kommune) sammen med Sandslihøyden Boligsameie.

Sameiet består av 136 boligseksjoner og 1 næringsseksjon. Hver seksjon består av hoveddel, evt. tilleggsdeler og andel i fellesarealer. Det vises til seksjoneringstegninger og oppdelingsbegjæring tinglyst den 22.07.2021.

Sameiet har til formål å ivareta sameiernes felles interesser i best mulig drift og vedlikehold av sameiets bygningsmasse med tilhørende tekniske anlegg og utearealer.

2. SAMEIEBRØKEN

For hver seksjon er det fastsatt en sameiebrøk som baserer seg på bruksenhetens areal (BRA). For næringsseksjonen (parkeringsetasjene) får denne 1 i brøk.

Sameiebrøken for de ulike seksjonene er inntatt som bilag 1 til disse vedtekter.

2. ORGANISERING AV SAMEIET, RÅDERETT

2.1 Bebyggelsen og tomten ligger i sameie mellom eierne av de seksjoner som bebyggelsen og tomten er oppdelt i. Seksjonen kan ikke skilles fra deltakerinteressen i sameiet. For hver seksjon er det fastsatt en sameiebrøk som blant annet gir uttrykk for sameieandelens størrelse. Tomten og alle deler av bebyggelsen som ikke etter oppdelingen omfattes av bruksenheter eller tilleggsdeler, er fellesarealer.

2.2 Rettslig rådighet over seksjonen

Med de unntak som er fastsatt i eierseksjonsloven og disse vedtekter, har den enkelte seksjonseier full rettslig rådighet over sin seksjon og tilleggsdeler, herunder rett til salg, bortleie og pantsettelse. Sameiets styre skal underrettes om alle overdragelser og leieforhold av bruksenheter.

2.3 Bruken av bruksenheter og fellesarealer

2.3.1 Bruksenhetene og fellesarealer

Den enkelte seksjonseier har enerett til å bruke sin bruksenhet og rett til å benytte fellesarealene til det de er beregnet for eller vanlig brukt til, og for øvrig til bruk som er i samsvar med tiden og forholdene. Med bruksenhet menes i lov og vedtekter både hoveddel (leiligheten) og evt. tilleggsdeler.

Bruksenheten må ikke brukes slik at andre seksjonseiere påføres skade eller ulempe på en urimelig eller unødvendig måte.

Bruksenheten kan bare brukes i samsvar med sitt formål. Endring av bruksformålet krever reseksjonering etter esl. § 21 annet ledd.

Dersom årsmøtet ikke har truffet vedtak om bruken, bestemmer styret hvordan fellesarealene skal brukes. Fellesarealene må ikke brukes slik at andre seksjonseiere hindres i å bruke dem. Alle installasjoner på fellesarealene må på forhånd godkjennes av styret. Tiltak som er nødvendige på grunn av en seksjonseiers eller et husstandsmedlems funksjonshemming, kan ikke nektes godkjent uten saklig grunn.

Bruksenhetene og fellesarealene må ikke brukes slik at bruken på en urimelig eller unødvendig måte er til skade eller ulempe for andre seksjonseiere.

Årsmøtet kan vedta og endre husordensregler med vanlig flertall av de avgitte stemmer. Seksjonseierne plikter å følge de til enhver tid gjeldende husordensregler.

2.3.2 Parkeringsplasser og sportsboder

Parkeringsplasser og sportsboder er etablert i etasje 1 og etasje U1 under boligetasjene. Boder som er tinglyst som tilleggsareal til boligseksjonene, kan bare selges, pantsettes og for øvrig disponeres sammen med den eierseksjon som plassen tilhører. For p-plasser er dette en næringsseksjon. For p-plasser forbeholdt gjesteparkering er fellesareal.

En seksjonseier kan med samtykke fra styret anlegge ladepunkt for elbil og ladbare hybrider i tilknytning til en parkeringsplass seksjonen disponerer, eller andre steder som styret anviser. Styret kan bare nekte å samtykke dersom det foreligger en saklig grunn.

Parkeringsplasser merket som HC plasser er opparbeidet til bruk av personer med nedsatt funksjonsevne og skal gjøres tilgjengelig for disse. En seksjonseier med nedsatt funksjonsevne kan kreve at styret pålegger en seksjonseier uten behov for en tilrettelagt plass å bytte parkeringsplass. Bytteretten gjelder bare dersom seksjonseieren med nedsatt funksjonsevne allerede disponerer en parkeringsplass i sameiet. Retten til å bruke en tilrettelagt plass varer så lenge et dokumentert behov er til stede. En seksjonseier kan med samtykke fra styret gjennomføre tiltak på fellesarealene som er nødvendige på grunn av seksjonseierens eller husstandsmedlemmens nedsatte funksjonsevne. Styret kan bare nekte å samtykke dersom det foreligger en saklig grunn. Vedtektsbestemmelsen kan bare endres dersom samtlige seksjonseiere uttrykkelig sier seg enige. Kommunen har vetorett mot endring av vedtektsbestemmelsen.

2.3.3 Dyrehold

Dyrehold er tillatt. Dyreholdet må ikke være til sjenanse for de øvrige brukerne av Eiendommen

3. VEDLIKEHOLD

3.1 Bruksenhetene

Seksjonseieren skal vedlikeholde bruksenheten slik at skader på fellesarealene og andre bruksenheter forebygges, og slik at de øvrige seksjonseierne slipper ulemper. Vedlikeholdsplikten omfatter også eventuelle tilleggsdeler til bruksenheten. Seksjonseierens vedlikeholdsplikt omfatter slikt som:

- a) inventar
- b) utstyr, som vannklosett, varmtvannsbereder, badekar og vasker
- c) apparater, for eksempel brannslukningsapparat
- d) skap, benker, innvendige dører med karmen
- e) listverk, skillevegger, tapet
- f) gulvbelegg, varmekabler, membran og sluk
- g) vegg-, gulv- og himlingsplater
- h) rør, ledninger, sikringsskap fra og med første hovedsikring eller inntakssikring
- i) vinduer og ytterdører.

Seksjonseieren skal vedlikeholde våtrom slik at lekkasjer unngås. Seksjonseieren skal rense sluk og holde avløpsrør åpne frem til fellesledningen. Dette gjelder også sluk på balkong/terrasse eller lignende som ligger til bruksenheten. Vedlikeholdsplikten omfatter også nødvendig reparasjon og utskifting av det som er nevnt under bokstav a) til og med i) ovenfor, men ikke utskifting av sluk, vinduer og ytterdører.

Vedlikeholdsplikten omfatter ikke reparasjon eller utskifting av tak, bjelkelag, bærende veggkonstruksjoner og rør eller ledninger som er bygget inn i bærende konstruksjoner. Vedlikeholdsplikten omfatter imidlertid også utbedring av tilfeldige skader, for eksempel skader som er forårsaket av uvær, innbrudd eller hærverk.

Etter et eierskifte har den nye seksjonseieren plikt til å utføre vedlikehold, inkludert reparasjoner og utskifting, etter denne paragrafen. Denne plikten gjelder selv om vedlikeholdet skulle ha vært utført av den tidligere seksjonseieren

Uten skriftlig samtykke fra sameiets styre, må imidlertid seksjonseier ikke foreta noen form for inngrep i felles tekniske installasjoner i bruksenheten. Heller ikke må det bores eller på annen måte foretas gjennomføringer i vegger mellom bruksenhetene og fellesareal (utvendige eller innvendige vegger) uten skriftlig samtykke fra styret. Seksjonseier har ikke rett til å endre utvendige fasader, for eksempel ved utskifting av vindusglass, oppsetting av solavskjerming eller lignende uten skriftlig samtykke fra sameiets styre. Det samme gjelder ved utskifting av glassfelt og dører mot fellesareal.

Utskifting av vinduer og ytterdører, oppsetting av markiser, endring av fasadekledning, endring av utvendige farger eller lignende, skal skje etter en samlet plan vedtatt av styret. Skal slikt arbeid utføres av seksjonseierne selv, må det kun skje etter forutgående godkjenning av styret.

Tilbygg/påbygg og andre endringer av bebyggelsen som etter vedtektenes punkt 6.4 og eierseksjonsloven krever årsmøtets samtykke, må ikke igangsettes før samtykke er gitt. Dette gjelder selv om bygningsmyndighetene har gitt tillatelse til igangsettelse. Søknad eller melding til bygningsmyndighetene må godkjennes av styret før byggemelding kan sendes.

En seksjonseier som ikke oppfyller vedlikeholdsplikten etter esl. § 32 og/eller vedtektene her, kan bli erstatningsansvarlig i henhold til eierseksjonslovens erstatningsbestemmelser. Seksjonseieren skal likevel ikke erstatte tapet dersom han eller hun kan sannsynliggjøre at det mangelfulle vedlikeholdet skyldes en hindring utenfor hans eller hennes kontroll og det ikke er rimelig å forvente at seksjonseieren skulle ha regnet med hindringen, overvunnet den eller unngått følgene av den.

3.2 Fellesarealer

Sameiet skal holde utvendige og innvendige fellesarealer, inkludert bygningen og felles installasjoner, forsvarlig ved like. Vedlikeholdet skal utføres slik at skader på fellesarealene og de enkelte bruksenhetene forebygges, og slik at seksjonseierne slipper ulemper. Vedlikeholdsplikten omfatter alt som ikke faller inn under den enkelte seksjonseierens vedlikeholdsplikt etter pkt. 3.1 jfr. esl. § 32. Vedlikeholdsplikten omfatter også reparasjon og utskifting når det er nødvendig samt utbedring av tilfeldige skader.

Vedlikeholdsplikten omfatter også felles installasjoner som går gjennom bruksenheter, slik som rør, ledninger og kanaler. Sameiet har rett til å føre nye slike installasjoner gjennom bruksenhetene hvis det ikke skaper vesentlig ulempe for den aktuelle seksjonseieren. Seksjonseieren skal gi sameiet adgang til bruksenheten for å vedlikeholde, installere og kontrollere installasjoner som nevnt i første og annet punktum. Kontroll og arbeid i bruksenhetene skal varsles i rimelig tid og gjennomføres slik at det ikke skaper unødvendig ulempe for seksjonseieren eller andre brukere.

Dersom sameiet ikke vedlikeholder fellesarealene i samsvar med annet og tredje ledd og det mangelfulle vedlikeholdet står i fare for å påføre eiendommen skade eller ødeleggelse, kan en seksjonseier utføre vedlikeholdet selv. Seksjonseieren kan i slike tilfeller kreve å få sine nødvendige utgifter dekket på samme måte som andre vedlikeholdskostnader, jf. esl. § 29. Før seksjonseieren starter et slikt vedlikehold, skal de øvrige seksjonseierne varsles i rimelig tid. Varsel kan unnlates dersom det foreligger særlige grunner som gjør det rimelig å unnlate å varsle.

Dersom sameiet ikke oppfyller sin vedlikeholdsplikt, kan sameiet for øvrig bli erstatningsansvarlig i henhold til eierseksjonslovens erstatningsbestemmelser. Dette gjelder likevel ikke dersom sameiet kan sannsynliggjøre at det mangelfulle vedlikeholdet skyldes en hindring utenfor sameiets kontroll og det ikke er rimelig å forvente at sameiet skulle ha regnet med hindringen, overvunnet den eller unngått følgende av den.

Årsmøtet kan vedta avsetning til fond til dekning av fremtidige vedlikeholdsutgifter, påkostninger eller andre fellestiltak på eiendommen. De beløp seksjonseierne skal innbetale til fondet, innkreves over felleskostnadene.

3. FELLESKOSTNADER

3.1 Felleskostnader er alle kostnader ved eiendommens drift som ikke gjelder den enkelte bruksenhet. Felleskostnader skal fordeles mellom seksjonseierne etter sameiebrøken. Typiske eksempler: :

- vedlikeholdskostnader fellesarealer,
- forsikring bygning,
- administrasjonskostnader
- skatter og offentlige avgifter fellesarealer,
- driftskostnader knyttet til ventilasjon, oppvarming og varmt forbruksvann,
- kostnader til infrastruktur for kabel-tv, fiberkabel etc,
- renhold av fellesarealer og lignende,
- drift- og vedlikehold av heiser, og andre tekniske installasjoner,
- energi til fellesarealer,
- evt. kostnader knyttet til fellesvedlikehold av anleggseiendommer, tingsrettslige sameier og annet fellestiltak i området/friområder,mm.
- Felleskostnadene skal fordeles mellom seksjonseierne etter størrelsen på sameiebrøken, med mindre annet gyldig vedtas med tilslutning fra de seksjonseierne det gjelder. Annen fordeling gjelder for punkt 3.2 til 3.5 i disse vedtekter.

3.2 TV/internet

TV/internett er ikke inkludert i felleskostnader.

3.3 Gass

Kostnader ved bruk av gass avregnes etter reelt forbruk iht. målere. Drift og vedlikehold av gassanlegget dekkes av de seksjonene som har gass i de aktuelle boligsammenslutningene. Kostnaden fordeles likt mellom brukerne.

3.4 Fjernvarme/tappevann

Forbruk fjernvarme innkreves a-konto over felleskostnadene og avregnes per måned etter reelt forbrukt iht. målere. Oppvarming av fellesarealer og varmetap, fordeles iht. sameiebrøk.

3.5 Parkeringsplasser organisert som bruksretter

Til dekning av felleskostnadene skal seksjonene betale et fast beløp pr. måned per p-plass fastsatt av styret. Beløpet fastsettes forholdsmessig ut fra de totale kostnadene til drift og vedlikehold av garasjeanlegget. Kostnadene for 16 gjesteparkeringsplasser deles på sameierne iht. sameier brøken som en del av felleskostnader.

3.6 Annet

Styret skal påse at alle felleskostnader blir dekket av sameiet etter hvert som de forfaller, slik at man unngår at kreditor gjør krav gjeldende mot de enkelte seksjonseierne for sameiernes felles forpliktelser.

Til dekning av sin andel av felleskostnadene skal den enkelte seksjonseier forskuddsvis hver måned betale et à-konto-beløp fastsatt av styret. Endring av à-konto-beløpet kan tidligst tre i kraft etter en måneds varsel.

Årsmøtet vedtar med alminnelig flertall avsetning til fond til dekning av fremtidige større vedlikeholdskostnader, påkostninger eller andre fellestiltak på eiendommen. De beløp seksjonseierne skal betale til fondet innkreves samtidig med den månedlige betalingen til dekning av felleskostnader.

For seksjonseierens felles ansvar og forpliktelser overfor utenforstående hefter den enkelte seksjonseier i forhold til sameiebrøk.

For skader som en seksjonseier er erstatningsansvarlig for, skal seksjonseierens forsikring benyttes så langt den rekker, inkludert mulig egenandel, før sameiets forsikring benyttes. Hvis sameiets forsikring benyttes skal den som er erstatningsansvarlig betale forsikringens egenandel. Bestemmelsen gjelder også når skaden er forårsaket av noen av seksjonseierens husstand eller personer som seksjonseieren har gitt adgang til eiendommen eller overlatt sin seksjon til.

I de tilfeller der sameiets forsikring benyttes til dekning av skader i egen seksjon som gjelder forhold der seksjonseier har vedlikeholdsansvaret, skal seksjonseier dekke egenandelen.

4. LOVBESTEMT PANTERETT

De andre seksjonseierne har lovbestemt panterett i seksjonen for krav mot seksjonseieren som følger av sameieforholdet. Pantekravet kan ikke overstige et beløp som for hver bruksenhet svarer til to ganger folketrygdens grunnbeløp (2G) på det tidspunktet da tvangsdekning besluttes gjennomført.

5. ÅRSMØTET

5.1 Den øverste myndighet i sameiet utøves av årsmøtet. Ordinært årsmøte holdes hvert år innen utgangen av juni. Ekstraordinært årsmøte skal holdes når styret finner det nødvendig, eller når minst to seksjonseiere som til sammen har minst 10 % av stemmene krever det og samtidig oppgir hvilke saker de ønsker behandlet.

Hver boligseksjon har 1 stemme. Næringsseksjonene har ikke stemmerett.

Alle seksjonseierne har rett til å delta på årsmøtet med forslags-, tale og stemmerett. Ektefelle, samboer eller et annet medlem av husstanden til seksjonseier har rett til å være til stede og til å uttale seg. Videre har styremedlemmer, forretningsfører, revisor og leier av seksjon rett til å være til stede på årsmøtet og til å uttale seg. Styreleder og forretningsfører har plikt til å være til stede med mindre det er åpenbart unødvendig, eller de har gyldig forfall.

En seksjonseier kan møte ved fullmektig. Fullmakten kan når som helst tilbakekalles. Seksjonseieren har rett til å ta med seg rådgiver til årsmøtet. Rådgiveren har bare rett til å uttale seg dersom et flertall på årsmøtet tillater det.

6.2 Innkalling til årsmøte

Innkalling til årsmøtet skal skje skriftlig til seksjonseierne med varsel på minst åtte dager, høyst tjue dager. Ekstraordinært årsmøte kan, om det er nødvendig, innkalles med kortere frist, som likevel skal være minst 3 dager. Innkalling kan skje elektronisk.

Styret skal på forhånd varsle seksjonseierne om dato for det ordinære årsmøtet, og om siste frist for innlevering av saker som ønskes behandlet i møtet.

Skal et forslag som etter lov om eierseksjoner eller vedtektene må vedtas med minst to tredjedels flertall kunne behandles, må hovedinnholdet være angitt i innkallingen.

Blir årsmøte som skal holdes etter loven, vedtekter eller vedtak i årsmøte ikke innkalt, kan en seksjonseier eller et styremedlem kreve at tingretten snarest, og for seksjonseierens felles kostnad, innkaller til årsmøte.

6.3 Saker som skal behandles på ordinært årsmøte

Årsmøtet skal behandle sakene som er angitt i innkallingen til møtet.

Uten hensyn til om sakene er nevnt i innkallingen, skal det ordinære årsmøtet:

- a) behandle styrets årsmelding
- b) behandle og eventuelt godkjenne styrets regnskap for foregående kalenderår, og
- c) velge styremedlemmer.

Årsmelding, regnskap og eventuell revisjonsberetning skal senest en uke før ordinært årsmøte sendes ut til alle seksjonseiere med kjent adresse. Dokumentene skal dessuten være tilgjengelig i årsmøtet.

Bortsett fra de saker som behandles av ordinært årsmøte som nevnt i annet ledd, kan årsmøtet bare ta beslutning om saker som er angitt i innkallingen til møtet i samsvar med § 10, tredje ledd. Hvis alle seksjonseierne er til stede på årsmøtet og stemmer for det, kan årsmøtet også ta beslutning i saker som ikke står i innkallingen. At saken ikke er nevnt i innkallingen, er ikke til hinder for at styret beslutter å innkalle til nytt årsmøte for å avgjøre forslag som er fremsatt i møtet.

6.4 Møteledelse, flertallskrav og protokoll

Årsmøtet skal ledes av styrelederen med mindre årsmøtet velger en annen møteleder, som ikke behøver være seksjonseier.

Med de unntak som følger av loven eller vedtektene avgjøres alle saker med alminnelig flertall av de avgitte stemmer. Hver seksjon har én stemme. Blanke stemmer anses som ikke avgitt. Ved stemmelikhet foretas loddtrekning.

Det kreves minst to tredjedeler av de avgitte stemmene i årsmøtet for vedtak om:

- ombygging, påbygging eller andre endringer av bebyggelsen eller tomten som etter forholdene i sameiet går utover vanlig forvaltning eller vedlikehold
- omgjøring av fellesarealer til nye bruksenheter eller utvidelse av eksisterende bruksenheter
- salg, kjøp, bortleie eller leie av fast eiendom, herunder seksjon i sameiet som tilhører eller skal tilhøre seksjonseierne i fellesskap
- andre rettslige disposisjoner over fast eiendom som går utover vanlig forvaltning
- samtykke til endring av formål for bruksenheter, og til reseksjonering som medfører øking av det samlede stemmetall
- tiltak som har sammenheng med seksjonseierens bo- eller bruksinteresser og som går ut over vanlig forvaltning og vedlikehold, når tiltaket fører med seg økonomisk ansvar eller utlegg for seksjonseierne på mer enn 5 prosent av de årlige fellesutgiftene.

Vedtak om salg eller bortfeste av hele eller vesentlige deler av eiendommen, samt vedtak som innebærer vesentlige endringer av sameiets karakter, krever tilslutning fra samtlige seksjonseiere.

Det skal under møteleders ansvar føres protokoll over alle saker som behandles og alle vedtak som gjøres av årsmøtet. Protokollen skal underskrives av møtelederen og minst én seksjonseier som utpekes av årsmøtet blant de som er tilstede. Protokollen skal til enhver tid holdes tilgjengelig for seksjonseierne.

7. STYRET

7.1 Sameiet skal ha et styre bestående av styreleder og 3-5 styremedlemmer. I tillegg kan det velges inntil to varamedlemmer. Styremedlemmer behøver ikke være seksjonseiere, men må være myndig. To av styremedlemmene kan representere Sandslikollen Parkeringsseksjon. Styrets medlemmer velges av årsmøtet med vanlig flertall av de avgitte stemmene. Styrets leder velges særskilt. Styremedlemmer tjenestegjør i to år av gangen om ikke annet fastsettes av årsmøtet. Styret velger selv innad hvem som representerer garasjen.

7.2 Styrets oppgaver og myndighet

Styret skal sørge for vedlikehold og drift av eiendommen, og ellers sørge for forvaltningen av sameiets anliggender i samsvar med lov, vedtekter og vedtak i årsmøtet.

Styret kan treffe vedtak om og sette i gang ethvert tiltak som ikke etter loven, vedtektene eller vedtak i det enkelte tilfelle, skal besluttes av årsmøtet.

Avgjørelser som kan tas av et alminnelig flertall i årsmøte, kan også tas av styret om ikke annet følger av lov, vedtekter eller årsmøtets vedtak i det enkelte tilfelle.

I felles anliggender og ved salg, pantsettelse eller bortfeste, representerer styret seksjonseierne og forplikter dem ved sin underskrift. Styrelederen og ett styremedlem, eller to styremedlemmer i fellesskap i fellesskap forplikter sameiet og tegner sameiets navn.

7.3 Styremøter

Styreleder skal sørge for at det avholdes styremøter så ofte som det trengs. Et styremedlem eller forretningsfører kan kreve at styret sammenkalles.

Styret kan treffe vedtak når mer enn halvparten av medlemmene er til stede. Vedtak treffes med alminnelig flertall. Ved stemmelikhet gjør lederens stemme utslaget.

Styremøtene ledes av styrelederen. Er ikke styreleder til stede, skal styret velge en møteleder. Styret skal føre protokoll over sine forhandlinger. Protokollen skal underskrives av de fremmøtte styremedlemmene, og kopi sendes forretningsfører.

8. HABILITETSREGLER FOR ÅRSMØTE OG STYRET

Ingen kan selv eller ved fullmektig delta i avstemming på årsmøtet om avtale overfor seg selv eller nærstående eller i saker om sitt eget eller nærståendes ansvar, eller om pålegg om salg eller fravikelse av egen seksjon. Det samme gjelder for avstemning om pålegg om salg eller krav om fravikelse etter eierseksjonsloven § 38 eller § 39.

Styremedlem må ikke delta i behandlingen eller avgjørelsen av noe spørsmål som vedkommende selv eller nærstående har en fremtredende personlig eller økonomisk særinteresse i.

9. BYGNINGSMESSIGE ARBEIDER

Utskifting av vinduer og ytterdører, oppsetting av markiser og parabolantenner,

endring av fasadekledning, endring av utvendige farger etc., skal skje etter en samlet plan vedtatt av årsmøtet. Skal noe slikt arbeid utføres av seksjonseierne selv, må det kun skje etter forutgående godkjenning av styret.

Tilbygg/påbygg og andre endringer av bebyggelsen som etter vedtektenes punkt 6.4 og eierseksjonsloven krever årsmøtets samtykke, må ikke igangsettes før samtykke er gitt.

Dette gjelder selv om bygningsmyndighetene har gitt tillatelse til igangsettelse. Søknad eller melding til bygningsmyndighetene må godkjennes av styret før byggemelding kan sendes.

Arbeider i den enkelte seksjon som medfører flytting av infrastruktur som røropplegg, må forhåndsvarsles og godkjennes av styret.

10. SEKSJONSEIERS ERSTATNINGSANSVAR

Ved skader som skyldes en seksjonseiers uaktsomhet, eller som en seksjonseier på annen måte er erstatningsansvarlig for, skal seksjonseierens forsikring benyttes så langt den rekker, inkludert mulig egenandel, før sameiets forsikring benyttes. Ved skade som skyldes seksjonseiers uaktsomhet og som dekkes av sameiets forsikring, skal seksjonseieren betale egenandelen og andre direkte utlegg som ikke dekkes av forsikringen og som er en følge av skaden. Bestemmelsen gjelder uansett om skaden oppstår på fellesareal eller i en bruksenhet. Bestemmelsen gjelder også når skaden er forårsaket av noen av seksjonseierens husstand eller personer som seksjonseieren har gitt adgang til eiendommen eller overlatt sin seksjon til.

Når erstatningsansvaret er en følge av sameieforholdet, kan sameiets legalpanterett etter eierseksjonsloven § 31 og vedtektenes punkt 5 anvendes.

11. MISLIGHOLD

Hvis en seksjonseier til tross for advarsel vesentlig misligholder sine plikter, kan styret pålegge vedkommende å selge seksjonen, jf. eierseksjonsloven § 38.

Advarsel skal gis skriftlig og opplyse om at vesentlig mislighold gir styret rett til å kreve seksjonen solgt. Pålegget om salg skal gis skriftlig og opplyse om at seksjonen kan kreves solgt ved tvangssalg hvis pålegget ikke er etterkommet innen en frist som ikke skal settes kortere enn seks måneder fra pålegget er mottatt.

12. FRAVIKELSE

Medfører seksjonseierens oppførsel fare for ødeleggelse eller vesentlig forringelse av eiendommen eller er seksjonseierens oppførsel til alvorlig plage eller sjenanse for eiendommens øvrige brukere, kan sameiets styre kreve fravikelse av seksjonen etter tvangsfullbyrdelseslovens kapittel 13, jf. lov om eierseksjoner § 39.

13. MINDRETALLSVERN

Årsmøtet, styret eller andre som etter eierseksjonsloven § 60 representerer sameiet kan ikke treffe beslutning som er egnet til å gi visse seksjonseiere eller andre en urimelig fordel på andre seksjonseieres bekostning.

14. REVISJON OG REGNSKAP

Styret skal sørge for ordentlig og tilstrekkelig regnskapsførsel. Årsregnskap og årsberetning skal utarbeides i samsvar med bestemmelsene gitt i eller i medhold av regnskapsloven. Sameiet skal ha en statsautorisert eller registrert revisor som velges av årsmøtet, og tjenestegjør inntil ny revisor velges.

15. ENDRINGER I VEDTEKTENE

Endringer i sameiets vedtekter kan besluttes av årsmøtet med minst to tredjedeler av de avgitte stemmer, med mindre eierseksjonsloven stiller strengere krav.

16. FORHOLDET TIL LOV OM EIERSEKSJONER

For så vidt ikke annet følger av disse vedtekter, gjelder reglene i lov om eierseksjoner av 16. juni 2017 nr. 65.

Årsoppgjør 2023

- * Resultatregnskap
- * Balanse
- * Noter



Resultatregnskap 2023

Sandslikollen boligsameie
Alle beløp i NOK

	Note	Regnskap 2023	Regnskap 2022	Budsjett 2023	Budsjett 2024
Inntekter					
Felleskostnader	1	3 760 166	2 884 649	3 845 920	3 750 072
Ånnen driftsinntekt	2	201 860	346 360	0	100 000
Sum driftsinntekter		3 962 026	3 231 009	3 845 920	3 850 072
Kostnader					
Lønnskostnad	3	203 326	0	203 326	210 000
Avskrivninger	9	6 396	0	0	0
Konsulenttjenester	4	220 839	279 678	191 616	237 000
Rep og vedlikehold	5	599 408	259 261	1 240 000	835 000
Forsikringer		329 905	215 211	300 000	330 000
Energi og fyring	6	1 141 744	1 341 296	1 350 000	1 325 000
Kabel-TV og telefoni		8 400	8 400	16 320	16 320
Driftskostnader	7	511 809	145 700	560 000	540 000
Kostnader til fellessameier		0	0	50 000	0
Andre driftskostnader	8	45 984	72 666	368 000	163 000
Driftskostnader kjøretøy/maskiner		0	946	0	0
Sum driftskostnader		3 067 810	2 323 158	4 279 262	3 656 320
Driftsresultat før finansposter		894 216	907 851	-433 342	193 752
Finansielle poster					
Finansinntekt		2 362	674	0	0
Finanskostnad		501	4 743	0	0
Sum finansposter		1 861	-4 069	0	0
Årsresultat		896 077	903 782	-433 342	193 752
Overført til annen egenkapital	10	896 077	903 782	0	0
Sum disponering		896 077	903 782	0	0

Balanse 31.12.2023

Sandslikollen boligsameie
Alle beløp i NOK

	Note	2023	2022
EIENDELER			
Anleggsmidler			
Varige driftsmidler			
Andre driftsmidler	9	9 594	15 990
Sum varige driftsmidler		9 594	15 990
Finansielle anleggsmidler			
Sum anleggsmidler		9 594	15 990
Omløpsmidler			
Fordringer			
Forskuddsbetalte kostnader		6 946	332 191
Kundefordringer		20 305	3 734
Andre fordringer		10 778	0
Sum fordringer		38 030	335 925
Bankinnskudd, kasse o.l.		2 220 973	1 662 995
Sum omløpsmidler		2 259 003	1 998 920
SUM EIENDELER		2 268 597	2 014 910

Balanse 31.12.2023

Sandslikollen boligsameie
Alle beløp i NOK

	Note	2023	2022
EGENKAPITAL OG GJELD			
Egenkapital			
Opptjent egenkapital			
Annen egenkapital	10	2 079 532	1 183 455
Sum egenkapital		2 079 532	1 183 455
Gjeld			
Langsiktig gjeld			
Kortsiktig gjeld			
Leverandørgjeld		1 370	480 854
Annen kortsiktig gjeld		187 695	350 600
Sum kortsiktig gjeld		189 065	831 454
Sum gjeld		189 065	831 454
SUM EGENKAPITAL OG GJELD		2 268 597	2 014 910

Sandslikollen boligsameie

Anders Neteland
Styrets leder

Ivar Heltveit
Styremedlem

Rhea Åsheim
Styremedlem

Monika Leitgeb
Styremedlem

Julie Granerud
Styremedlem

Frank Christian Moderer
Styremedlem

Regnskapsprinsipper

Årsregnskapet er satt opp i samsvar med regnskapslovens bestemmelser, NRS 8 - God regnskapsskikk for små foretak.

Langsiktig gjeld balanseføres til nominelt beløp på etableringstidspunktet.

Varige driftsmidler aktiveres og balanseføres dersom de har levetid over 3 år, og en kostpris som overstiger kr 15 000,- og avskrives over driftsmidlets levetid. Øvrige driftsmidler vurderes til det laveste av anskaffelseskost og virkelig verdi.

Andre eiendeler og fordringer som forfaller til betaling innen ett år er klassifisert som omløpsmidler. Omløpsmidler vurderes til laveste av anskaffelseskost og virkelig verdi.

Kortsiktig gjeld omfatter poster som forfaller til betaling innen ett år etter balansedagen.

Inntektsføring er foretatt ut i fra opptjeningsprinsippet, inntekt resultatføres når tjenesten eller varen er levert, det vil si når inntekten er opptjent.

Note 1 Felleskostnader

	Regnskap 2023	Regnskap 2022	Budsjett 2023	Budsjett 2024
3600 Generelle Felleskostnader	3 586 116	2 752 725	3 586 000	2 456 352
3606 Kabel TV/bredbånd	16 320	12 360	16 320	16 320
3607 Garasje	157 730	119 564	243 600	302 400
3631 Fjernvarme	0	0	0	800 000
3633 Gass	0	0	0	175 000
Sum felleskostnader	3 760 166	2 884 649	3 845 920	3 750 072

Note 2 Andre driftsinntekter

	Regnskap 2023	Regnskap 2022	Budsjett 2023	Budsjett 2024
Andre inntekter	119 963	0	0	0
Oppstartskapital	0	346 360	0	0
El bil/ladeanlegg	81 897	0	0	100 000
Sum andre driftsinntekter	201 860	346 360	0	100 000

Andre inntekter gjelder en avsatt faktura fra Elaway i 2022, som er inntektsført i 2023.

Note 3 Lønns- og personalkostnader

	Regnskap 2023	Regnskap 2022	Budsjett 2023	Budsjett 2024
Godtgjørelse til styre- og bedriftsforsamling	178 200	0	178 200	210 000
Arbeidsgiveravgift	25 126	0	25 126	0
Sum lønnskostnader	203 326	0	203 326	210 000

Utbetalt styrehonorar gjelder for perioden 2022/2023. Styret har også fått dekket utgifter for bevertning styremøter for kr 1 621 jf. note 8.

Sameiet har ingen ansatte. Sameiet er ikke pliktig til å ha tjenstepensjonsordning etter lov om obligatorisk tjenstepensjon.

Note 4 Konsulenttjenester

	Regnskap 2023	Regnskap 2022	Budsjett 2023	Budsjett 2024
Revisjon	6 631	6 631	7 000	7 000
Forretningsførerhonorar	162 553	122 577	169 616	200 000
Andre forvaltningstjenester	280	0	0	10 000
Juridisk bistand	40 125	0	0	0
Teknisk bistand	0	7 500	0	20 000
HMS	11 250	0	0	0
Annen fremmed tjeneste	0	142 970	15 000	0
Sum konsulenttjenester	220 839	279 678	191 616	237 000

Godtgjørelse til revisor er i sin helhet knyttet til revisjon.

Note 5 Reparasjon og vedlikehold

	Regnskap 2023	Regnskap 2022	Budsjett 2023	Budsjett 2024
Reparasjon og vedlikehold	0	5 814	0	0
Vedlikehold bygg	0	0	100 000	50 000
Vedlikehold VVS	0	29 463	0	0
Vedlikehold elektro	6 527	0	50 000	20 000
Vedlikehold utvendig anlegg	175 206	73 873	200 000	200 000
Vedlikehold heis	96 927	116 006	150 000	120 000
Vedlikehold garasjer	134 627	20 008	170 000	175 000
Vedlikehold ventilasjon	107 813	0	450 000	150 000
Vedlikehold brannsikring	78 307	14 098	100 000	100 000
Egenandel forsikringsskader	0	0	20 000	20 000
Sum vedlikeholdskostnader	599 408	259 261	1 240 000	835 000

Note 6 Energi og fyring

	Regnskap 2023	Regnskap 2022	Budsjett 2023	Budsjett 2024
Elektrisitet (strøm)	280 101	136 433	250 000	250 000
Fjernvarme	718 697	888 975	1 100 000	800 000
Strøm til elbil ladeanlegg	54 107	315 888	0	100 000
Gass	88 839	0	0	175 000
Sum energi og fyring	1 141 744	1 341 296	1 350 000	1 325 000

Note 7 Driftskostnader

	Regnskap 2023	Regnskap 2022	Budsjett 2023	Budsjett 2024
Vaktmestertjenester	207 662	0	200 000	220 000
Renholdstjenester	216 125	145 700	200 000	220 000
Snøbrøyting/strøing/feiring	88 023	0	160 000	100 000
Sum driftskostnader	511 809	145 700	560 000	540 000

Note 8 Andre driftskostnader

	Regnskap 2023	Regnskap 2022	Budsjett 2023	Budsjett 2024
Driftskostnader garasjer	0	41 805	0	0
Søppeltømming/container	0	0	40 000	20 000
Lyspærer, sikringer etc	0	0	20 000	0
Verktøy og redskaper	6 688	4 168	0	0
Nøkler, låser og skilt	22 814	16 334	20 000	0
Arbeidsklær og verneutstyr	0	658	0	0
Annet driftsmateriale	0	0	50 000	95 000
Lisenser/software	0	0	165 000	0
Møte, kurs, oppdatering o.l.	0	0	10 000	0
Kostnader tillitsvalgte	1 621	1 900	10 000	0
Generalforsamling/årsmøte	5 356	0	15 000	10 000
Velferdskostnader	0	0	30 000	30 000
Porto	1 705	0	0	0
Bank og kortgebyrer	7 800	7 800	8 000	8 000
Sum andre driftskostnader	45 984	72 666	368 000	163 000

Note 9 Anleggsmidler

	Snøfreser
Anskaffelseskost pr.01.01	15 990
Anskaffelseskost pr.31.12	15 990
Årets av- og nedskr. pr.31.12	6 396
Akk. av- og nedskr. pr.31.12	6 396
Bokført verdi pr.31.12	9 594
Anskaffelsesår	2022

Note 10 Opptjent egenkapital

	Regnskap 2023	Regnskap 2022
Opptjent egenkapital		
Opptjent egenkapital 01.01	1 183 455	279 673
Tilført til/fra EK fra årets resultat	896 077	903 782
Sum opptjent egenkapital 31.12	2 079 532	1 183 455
Annen egenkapital 31.12	2 079 532	1 183 455
Sum egenkapital 31.12	2 079 532	1 183 455

Note 11 Arbeidskapital

	2023	2022
A. Arbeidskapital 01.01	1 167 465	279 673
B. Endringer arbeidskapital:		
Årets resultat	896 077	903 782
Tilbakeføring av avskrivning	6 396	0
Årets investeringer	0	-15 990
B. Årets endring i arbeidskapital	902 473	887 792
C. Arbeidskapital 31.12	2 069 938	1 167 465
Spesifikasjon av arbeidskapital:		
Omløpsmidler	2 259 003	1 998 920
- Kortsiktig gjeld	189 065	831 454
= Arbeidskapital 31.12	2 069 938	1 167 465



OVERSIKT OVER LØSØRE OG TILBEHØR TIL EIENDOMMEN

Oversikten er utarbeidet av Norges Eiendomsmeglerforbund, Eiendom Norge og Advokatforeningens Eiendomsmeglingsgruppe, og er gjeldende fra 1. januar 2020.

Generelt

Lov om avhending av fast eigeendom (avhendingslova/avhl.) av 3. juli 1992 regulerer kjøper og selgers rettigheter og plikter ved overdragelse av fast eiendom og andeler i borettslag.

I henhold til avhl. § 3-4 skal eiendommen, når annet ikke er avtalt, overdras med innredninger og utstyr som etter lov, forskrift eller annet offentlig vedtak skal følge med. Det samme gjelder varig innredning og utstyr som enten er fastmontert eller er særskilt tilpasset bygningen, jf. avhl. § 3-5. Loven inneholder ingen detaljert oversikt over hva som omfattes av «innredning og utstyr», og over hva som skal regnes som «fastmontert eller særskilt tilpasset».

Partene kan fritt avtale hva som skal følge med eiendommen ved salg. Bransjens liste over løsøre og tilbehør som skal følge med eiendommen, er en del av avtalen mellom kjøper og selger dersom ikke annet er opplyst i salgsoppgaven, kjøper har tatt forbehold i bud eller avtale på annen måte er inngått. Der intet annet er avtalt, vil løsøre og tilbehør medfølge slik dette fremkommer av avhl. § 3-4 og § 3-5 og denne oversikt.

Produkter og installasjoner som medfølger overdras uten noen form for garantier, utover eventuell gjenværende leverandørgaranti.

Dersom det er noe i nedenstående liste som ikke finnes på eiendommen, vil det heller ikke medfølge.

1. HVITEVARER medfølger der dette er spesielt angitt i salgsoppgaven.
2. HELDEKKENDE TEPPER følger med uansett festemåte.
3. VARMEKILDER, slik som ovner, kaminer, peiser, varmpumper og panelovner, følger med uansett festemåte. Frittstående biopeiser/varmeovner og terrassevarmere medfølger ikke. Det følger ikke med varmekilder i rom som ikke har vegg- eller fastmonterte varmekilder på visning.
4. TV, RADIO OG MUSIKKANLEGG. TV-antennene og fellesanlegg for TV, herunder parabolantenne, og tuneren/dekoder/tv-boks medfølger der dette eies av selger. Veggmontert TV/flatskjerm med tilhørende festeordning samt musikkanlegg følger ikke med (se også punkt 12).
5. BADEROMSINNREDNING/UTSTYR. Badekar, dusjkabinett, dusjvegger, alle fastmonterte speil og hyller, fastmonterte glass- og håndkleholdere, herunder håndklevarmere samt baderomsinnredning, medfølger.
6. GARDEROBESKAP medfølger, selv om disse er løse. Fastmonterte garderobehyller og knagger medfølger. Innredning i garderobeskap, for eksempel løse eller fastmonterte trådkurver, hyller, stenger og lignende, medfølger.

7. KJØKKENINNREDNING medfølger, herunder også åpne, fastmonterte hyller og løs eller fastmontert kjøkkenøy.

8. MARKISER, PERSIENNER og annen type innvendig og utvendig solskjerming, gardinoppheng, lamellgardiner og liftgardiner medfølger.

9. AVTREKKSIVIFTER av alle slag, samt fastmonterte aircondition/ventilasjonsanlegg, medfølger.

10. SENTRALSTØVSUGER medfølger med komplett anlegg, herunder slange, munnstykke mm.

11. LYSKILDER. Kupler, lysstoffarmatur, fastmonterte "spotlights", oppheng og skinner med spotlights samt utelys og hagebelysning medfølger. Veggglamper, krokhengte lamper, lysekroner, prismelamper og lignende som er koblet til sukkerbit eller stikkontakt følger likevel ikke med.

12. INSTALLERTE SMARTHUSLØSNINGER med sentral som styrer lys, varme, lyd o.l., samt tilhørende trådløse enheter som brytere, sensorer, kameraer, integrerte høyttalere el. medfølger. Enkle lysstyringssystem f.eks. med en sentral som kun styrer lyspærer eller smartpærer montert i sokkel medfølger likevel ikke.

13. UTVENDIGE SØPPELKASSER og eventuelt holder/hus til disse medfølger.

14. POSTKASSE medfølger.

15. UTENDØRS INNRETNINGER slik som flaggstang, fastmontert tørkestativ, samt andre faste uterangementer som f.eks. badestamp, boblekar/jacuzzi og liknende utendørs kar, lekestue, lekestativ, utepeis, fastmontert trommel til vannslange, medfølger. Guidekabel/avgrensingskabel til robotgressklipper medfølger, men robotgressklipper og ladestasjon for denne medfølger ikke.

16. FASTMONTERT VEGGLADER/LADESTASJON TIL EL-BIL medfølger uavhengig av hvor laderen er montert.

17. SOLCELLEANLEGG med tilhørende teknisk infrastruktur medfølger.

18. GASSBEHOLDER til gasskomfyr og gasspeis medfølger.

19. BRANNSTIGE, BRANNTAU, feiestige og lignende medfølger der dette er påbudt. Løse stiger medfølger ikke.

20. BRANNSLUKNINGSAPPARAT, BRANNSLANGE og RØYKVARSLER medfølger der dette er påbudt. Det er eier og brukers plikt til å se til at utstyret forefinnes på enhver eiendom. Hvis annet ikke er uttrykkelig avtalt, skal dette derfor alltid følge med ved salg av eiendom.

21. SAMTLIGE NØKLER til eiendommen som selger er i besittelse av skal overleveres kjøper på overtakelsen, herunder nøkler til eventuelle boder, uthus, garasjeportåpner e.l. Låses boder, uthus e.l. med hengelås, skal lås og nøkler til disse medfølge.

22. GARASJEHYLLER, bodhyller, lagringshyller og oppheng til bildekk medfølger såfremt de er fastmontert.

Planter, busker og trær som er plantet på tomten, eller fastmonterte kasser og lignende er en del av eiendommen og medfølger i handelen.

HELP Boligkjøperforsikring

Boligkjøperforsikring

- Advokathjelp ved boligkjøpet og i 5 år fremover.
- Er kjøpers motvekt til selgers boligselgerforsikring.
- Gir deg advokathjelp hele veien til rettskraftig dom, om nødvendig.

Boligkjøperforsikring **PLUSS**

- Advokathjelp ved boligkjøpet og i 5 år fremover.
- Er kjøpers motvekt til selgers boligselgerforsikring.
- Gir deg advokathjelp hele veien til rettskraftig dom, om nødvendig.
- Advokathjelp i de viktigste rettsområdene i privatlivet.

PLUSS gir boligeiere sterkt rabatterte advokathjelp. Be om råd eller hjelp i retten når du trenger det fra Norges viktigste advokatmiljø for privatpersoner.

PLUSS kan bare tegnes samtidig med boligkjøperforsikringen, og koster kun kr 2 800 i tillegg. **PLUSS** fornyes årlig - om du ønsker det.

Borettslag/aksjeleilighet:	Kr 7 200
Selveierleilighet/rekkehus:	Kr 10 400
Ene-/tomannsbolig, tomt:	Kr 15 100

Rettsområder du får hjelp med

Samboeravtale, ektepakt og arv

Forbrukerkjøp og håndverkertjenester

Utleie og naboforhold

Tomtefeste, veirett og andre servitutter

Plan- og bygningsrett

Skatt ved oppussing, utleie og eiendomssalg

Tilgang til digitale juridiske avtaler via Min side



Viktige endringer i avhendingsloven

Den 1. januar 2022 ble avhendingsloven endret på viktige punkter for både kjøper og selger. Samtidig fikk vi en ny forskrift som regulerer jobben en takstmann skal gjøre. Den nye forskriften stiller strengere krav til tilstandsrapportene som er en viktig del av kontrakten ved boligsalg. HELP, landets største advokatmiljø for boligkjøpere, har laget en kort innføring i de nye reglene.

Forbudt å selge bolig "som den er"

Du har kanskje hørt at de fleste brukte boliger har vært solgt «som de er»? Dette forbeholdet innebar at selger fraskrev seg ansvar for skjulte feil og mangler. Det var bare hvis selger hadde holdt tilbake eller gitt uriktig informasjon, eller hvis boligen var i vesentlig dårligere stand at kjøper kunne nå frem med et krav mot selger.

Fra 1. januar 2022 kan ikke selger lenger ta generelle forbehold av «som den er»-typen. Dette betyr at når vi da skal vurdere om en bolig har en mangel, må vi vurdere grundig hva som fremgår av kjøpsavtalen. Med kjøpsavtalen menes alle dokumenter og opplysninger som tilbys før kjøpet, også FINN-annonsen og alle vedleggene til salgsoppgaven. Hvis kjøpsavtalen ikke gir et klart svar (av typen "Det følger egen parkeringsplass med leiligheten" eller "Badet er renoverert av fagfolk"), må vi vurdere hva kjøper kan forvente basert på blant annet eiendommens synlige tilstand, alder, opplysningene som er gitt ved salget, feilenes art, karakter og omfang.

Egenandel

Avhendingsloven har også fått en ny bestemmelse om egenandel. Egenandelen slår først inn når det er påvist at eiendommen har en mangel. Når det er et avvik fra kontrakten som utgjør en mangel, skal oppgjøret reduseres med 10 000 kroner, uavhengig av om utbedringskostnadene er høye eller lave. Dette innebærer blant annet at kjøper ikke kan rette krav mot selger hvis det koster mindre enn 10 000 kroner å utbedre mangelen.

Selv om utbedringskostnadene er høye, kan det likevel tenkes at feil ved boligen ikke utgjør mangler etter loven. Dette avhenger av hva som er avtalt mellom partene, og hva kjøper kan forvente basert på de momentene vi har nevnt over.

Nytt om tilstandsrapporter

Tidligere ble det ikke stilt noen konkrete krav til hva en tilstandsrapport skulle inneholde og hvordan den skulle se ut. Dette hadde som konsekvens at tilstandsrapportene varierte i innhold og kvalitet. I den nye forskriften til avhendingsloven stilles det en rekke krav for at en tilstandsrapport skal regnes som godkjent.

“Vi unner ingen å stå alene”

Retts skal være rett. For alle.



Boligkjøperforsikring tegnes hos eiendomsmegler senest ved kontraktsgjøring og gir rett til advokathjelp inntil 5 år etter overtakelse. Forsikringen betales som del av oppgjøret ved boligkjøpet. **PLUSS**-dekningen fornyes årlig ved faktura fra HELP.

Egenandel kr 4 000 påløper ved takst, tvist eller 10 timer advokatbistand, avhengig av hva som kommer først. Meglerforetaket mottar kr 4 200/4 600/5 000 i kostnadsgodtgjørelse, avhengig av boligtype, samt et tillegg på kr 1 000 ved salg av **PLUSS**.

Vi tar forbehold om pris- og vilkårsendringer. Hvis premien ikke er innbetalt ved overtakelse, vil avtalen bli kansellert. For fullstendig informasjon om dekning og vilkår, se help.no

Har du spørsmål? Kontakt HELP på help.no/minside, telefon 22 99 99 99 eller epost post@help.no

HELP
Retts skal være rett. For alle.

HELP
Retts skal være rett. For alle.



Forts. Viktige endringer i avhendingsloven

Opplysningene i tilstandsrapporten skal gis på en forbrukervennlig måte, og det er beskrevet hva takstmannen skal vurdere og hvordan noen av undersøkelsene skal gjennomføres.

Vi har tro på at kjøpere nå vil få bedre informasjon i forkant av salget og dermed et bedre beslutningsgrunnlag.

Kjøpers undersøkelsesplikt lovfestes

Avhendingsloven har også fått en regel om undersøkelsesplikt for kjøper. Regelen tydeliggjør at kjøperen skal anses å kjenne til forhold som er tydelig beskrevet i tilstandsrapporten eller annen relevant salgsdokumentasjon. Det fremgår av loven at kjøperen ikke kan klage på avvik hvis disse er tydelig beskrevet i salgsdokumentasjonen, uavhengig av om kjøperen faktisk har satt seg inn i denne.

Det er derfor svært viktig at kjøper setter seg godt inn i alle dokumenter og opplysninger som tilbys i forkant av kjøpet. Hvis det er noe du ikke forstår, anbefaler vi at du stiller spørsmål til selger og/eller eiendomsmegler. Dersom det er gitt motstridende opplysninger i salgsdokumentene, må du undersøke hvilke av opplysningene som er korrekte, og eventuelt ta forbehold dersom motstriden ikke avklares. Du kan ikke velge å holde deg til den opplysningen du liker best.

Arealavvik

Avhendingsloven har også fått en ny bestemmelse om arealavvik innendørs. Helt kort betyr endringen at eiendommen har en mangel hvis opplysningene om størrelse i salgsdokumentene ikke er riktig. Det er en forutsetning at avviket utgjør mer enn 2 % og minst én kvadratmeter, og at selgeren ikke godtgjør at opplysningene ikke har hatt betydning for kjøperen.

Viktig for kjøper å være klar over

Advokatene i HELP er fornøyde med regelendringer som bidrar til at kjøper får bedre informasjon. Dette kan redusere antall konflikter i etterkant av boligkjøpet.

Selv om selgers ansvar nå har blitt utvidet, er det ikke slik at alle feil er mangler etter avhendingsloven. Det er påregnelig med noen feil ved boligen på grunn av alder, slitasje, osv., og det som er opplyst ved salget, er naturligvis ikke mangler. Jo eldre boligen er, desto vanligere er det å avdekke feil. Det er svært viktig å lese salgsoppgaven nøye. Hvis det er gitt konkrete risikopplysninger om bestemte bygningsdeler, er det påregnelig å måtte utbedre disse og denne kostnaden må kjøper dekke selv.

Hvis du har boligkjøperforsikring hos HELP, vil våre advokater hjelpe deg med å vurdere om du kan rette et krav mot selger/selgers boligselgerforsikringselskap. Dersom det er sannsynlig at du vil nå frem med et krav, forfølger vi saken for deg til den er løst.

Forbrukerinformasjon om budgivning

Sist oppdatert med virkning fra 1. januar 2014, i forbindelse med ikrafttredelse av endringer i eiendomsmeglingsforskriften.

Informasjonen er utarbeidet av Forbrukerombudet, Forbrukerrådet, Den Norske Advokatforening ved Eiendomsmeglingsgruppen, Eiendomsmeglerforetakenes Forening og Norges Eiendomsmeglerforbund, på grunnlag av blant annet forskrift om eiendomsmegling § 6-3 og § 6-4.

Nedenfor gis en oversikt over de retningslinjer som forbrukermyndighetene og organisasjonene anbefaler benyttet ved budgivning på eiendommen. Avslutningsvis gis også en kort oversikt over de viktigste rettsreglene tilknyttet budgivning.

Før det legges inn bud på eiendommen oppfordres budgiver til å sette seg inn i all relevant informasjon om eiendommen, herunder eventuell salgsoppgave og teknisk rapport med vedlegg.

Gjennomføring av budgivning

1. På forespørsel vil megler opplyse om aktuelle bud på eiendommen, herunder om relevante forbehold.
2. Alle bud skal inngis skriftlig til megler, som formidler disse videre til oppdragsgiver. Kravet til skriftlighet gjelder også budforhøyelser og motbud, aksept eller avslag fra selger. Før formidling av bud til oppdragsgiver skal megler innhente gyldig legitimasjon og signatur fra budgiver. Kravet til legitimasjon og signatur er oppfylt for budgivere som benytter e-signatur, eksempelvis BankID eller MinID. Med skriftlige bud menes også elektroniske meldinger som e-post og SMS når informasjonen i disse er tilgjengelig også for ettertiden.
3. Et bud bør inneholde eiendommens adresse (eventuelt gnr/bnr), kjøpesum, budgivers kontaktinformasjon, finansieringsplan, akseptfrist, overtakelsesdato og eventuelle forbehold som for eksempel usikker finansiering, salg av nåværende bolig ol. Normalt vil ikke et bud med forbehold bli akseptert før forbeholdet er avklart. Konferer gjerne med megler før bud avgis.
4. Megler skal legge til rette for en forsvarlig avvikling av budrunden. I forbrukerforhold (dvs. der oppdragsgiver er forbruker) skal megleren ikke formidle bud med kortere akseptfrist enn kl. 12.00 første virkedag etter siste annonserte visning. Etter denne fristen bør budgivere ikke sette en kortere akseptfrist enn at megler har mulighet til, så langt det er nødvendig, å orientere oppdragsgiver, budgivere og øvrige interessenter om bud og forbehold. Det bør ikke gis bud som diskriminerer eller utelukker andre budgivere. Dersom bud inngis med en frist som åpenbart er for kort til at megleren kan avvikle budrunden på en forsvarlig måte som sikrer oppdragsgiver og interessenter et tilstrekkelig grunnlag for sine handlingsvalg, vil megler fraråde budgiver å stille slik frist.
5. Megleren vil uoppfordret gi sin vurdering av det enkelte bud overfor oppdragsgiveren, når budet er gitt innenfor fristene i punkt 4.
6. Megleren skal så langt det er nødvendig og mulig holde budgiverne skriftlig orientert om nye og høyere bud og eventuelle forbehold. Megler skal så snart som mulig bekrefte skriftlig overfor budgivere at budene deres er mottatt.
7. Etter at handel har kommet i stand, eller dersom en budrunde avsluttes uten at handel er kommet i stand, kan en budgiver kreve kopi av budjournalen i anonymisert form.
8. Kopi av budjournal skal gis til kjøper og selger uten ugrunnet opphold etter at handel er kommet i stand. Dersom det er viktig for budgiver å bevare sin anonymitet, bør budet fremmes gjennom fullmektig.

Viktige avtalerettslige forhold

1. Det eksisterer ingen angrerett ved salg/kjøp av fast eiendom.
2. Når et bud er innsendt til megler og han har formidlet innholdet i budet til selger (slik at selger har fått kunnskap om budet), kan budet ikke kalles tilbake. Budet er da bindende for budgiver frem til akseptfristens utløp, med mindre budet før denne tid avslås av selger eller budgiver får melding om at eiendommen er solgt til en annen (man bør derfor ikke gi bud på flere eiendommer samtidig dersom man ikke ønsker å kjøpe flere enn en eiendom).
3. Selger står fritt til å forkaste eller akseptere ethvert bud, og er for eksempel ikke forpliktet til å akseptere høyeste bud.
4. Når en aksept av et bud har kommet frem til budgiver innen akseptfristens utløp er det inngått en bindende avtale.
5. Husk at også et eventuelt bud fra selger til kjøper (såkalte "motbud"), avtalerettslig er et bindende tilbud som medfører at det foreligger en avtale om salg av eiendommen dersom budet i rett tid aksepteres av kjøper.

For eiendommen:

Adresse: Sandslimarka 275
5254 SANDSLI

Meglerforetak: Aktiv Prosjektmegling Vestland
Saksbehandler: Aleksander Lenning

Oppdragsnummer: 1508240175

Telefon: 916 50 495
E-post: aleksander.lenning@aktiv.no

Undertegnede gir herved følgende bud på ovennevnte eiendom:

Kjøpesum: Kr. _____

Beløp med bokstaver: Kr. _____

+ omkostningert iht. opplysninger i salgsoppgaven

Dette budet er bindende for undertegnede frem til og med den: _____ Kl. _____

Dersom annet ikke er angitt gjelder budet til kl. 15.00 første virkedag etter siste annonserte visning. I forbrukerforhold vil bud med kortere akseptfrist enn til kl. 12.00 første virkedag etter siste annonserte visning ikke bli videreformidlet til selger.

Eventuelle forbehold: _____

Undertegnede er kjent med at selger står fritt til å godta eller forkaste ethvert bud. Likeledes er undertegnede klar over at budet er bindende for budgiver når det er kommet til selgers kunnskap. Handelen er juridisk bindende for begge parter dersom budet aksepteres innen akseptfristen. Undertegnede er kjent med at budjournalen vil bli forelagt kjøper og selger når handel er sluttet.

Ønsket overtakelsesdato: _____

Budet baseres på opplysninger og salgsvilkår som fremkommer av salgsoppgave datert: 23.08.2024

Kjøpet vil bli finansiert slik:

Låneinstitusjon: _____ Referanse og tlf nr.: _____

Lånt kapital: _____ Kr.: _____

Egenkapital: _____ Kr.: _____

Totalt: _____ Kr.: _____

Egenkapital består av: Salg av nåværende bolig eller fast eiendom Disponibelt kontantbeløp (bankinnskudd)

Jeg gir bud som: Forbruker Ledd i næringsvirksomhet / juridisk person (selskap)

Jeg samtykker til bruk av elektronisk kommunikasjon: Ja Nei

Navn: _____

Navn: _____

Fødselsnr. (11 siffer): _____

Fødselsnr. (11 siffer): _____

Adresse: _____

Adresse: _____

Postnr.: _____ Sted: _____

Postnr.: _____ Sted: _____

Tlf.: _____ E-post: _____

Tlf.: _____ E-post: _____

Dato.: _____ Sign: _____

Dato.: _____ Sign: _____

Kopi av legitimasjon

Kopi av legitimasjon