

# aktiv.





Eiendomsmegler MNEF / Partner

## Jørn Tage Hereide

**Mobil** 992 51 465

**E-post** jorn.hereide@aktiv.no

### Aktiv Eiendomsmegling Arna og Åsane

Indre Arna-vegen 172, 5261 Indre Arna.  
TLF. 55 11 47 70

## Nøkkelinformasjon

**Prisant.:** Kr 1 990 000,-  
**Omkostn.:** Kr 50 990,-  
**Total ink omk.:** Kr 2 040 990,-  
**Felleskostn.:** Kr 1 500,-  
**Selger:** Silje Kleppe

**Salgsobjekt:** Eierseksjon  
**Eierform:** Eierseksjon  
**Byggeår:** 1954  
**BRA-i/BRA Total** 87/112 kvm  
**Tomtstr.:** 2600.2 m<sup>2</sup>  
**Soverom:** 2  
**Antall rom:** 3  
**Gnr./bnr.** Gnr. 15, bnr. 23  
**Snr.** 6  
**Oppdragsnr.:** 1501240232

# Ditt nye hjem?

Aktiv Eiendomsmegling har gleden av å presentere Fotlandsvegen 289. Dette er en flott 3-roms leilighet som ligger usjenert til i rolige, landlige omgivelser like utenfor Lonevåg. Her får du en skjermet og barnevennlig beliggenhet, med kort avstand til det du måtte trenge i hverdagen. Leiligheten fremstår som innholdsrik og koselig med gjennomgående god standard og moderne fargevalg. Leiligheten har også en balkong hvor en virkelig kan nyte de gode solforholdene.

Ellers kan det trekkes frem parkering i garasje, heis, stor fellestomt med gode parkeringsmuligheter og god boltreplass/lekeplass for barna.

Leiligheten inneholder:

Stue: 29,4 m<sup>2</sup>.

Kjøkken: 15,6 m<sup>2</sup>.

Soverom: 10,5 m<sup>2</sup>

Soverom: 7,2 m<sup>2</sup>.

Bad/vaskerom: 7,4 m<sup>2</sup>.

Entrè: 7 m<sup>2</sup>.

Bod: 4,3 m<sup>2</sup>

Bod i fellesanlegg og garasje.



# Innhold

Velkommen .....	2
Om eiendommen .....	16
Egenerklæring .....	56
Forbrukerinformasjon .....	75
Budskjema .....	76

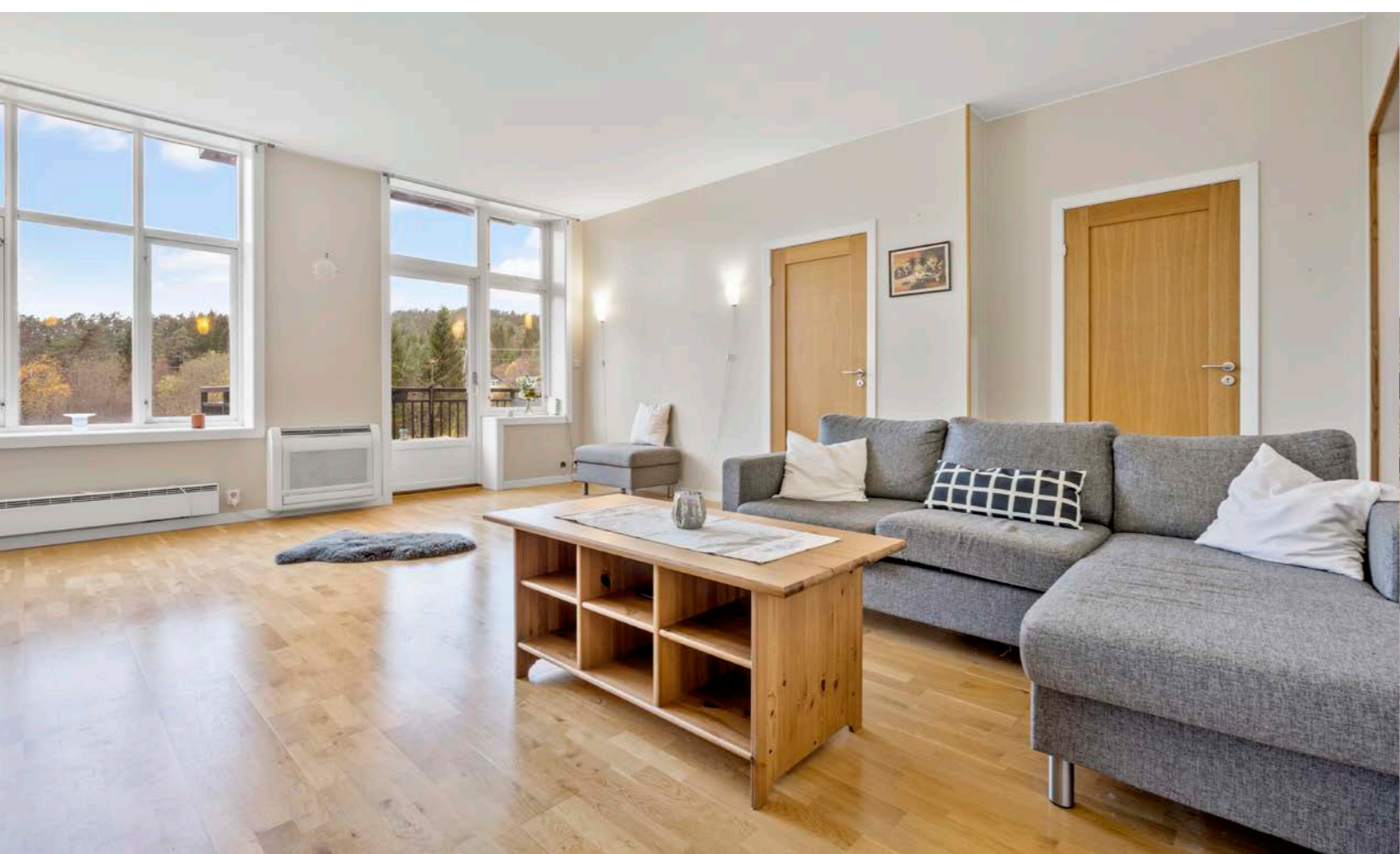

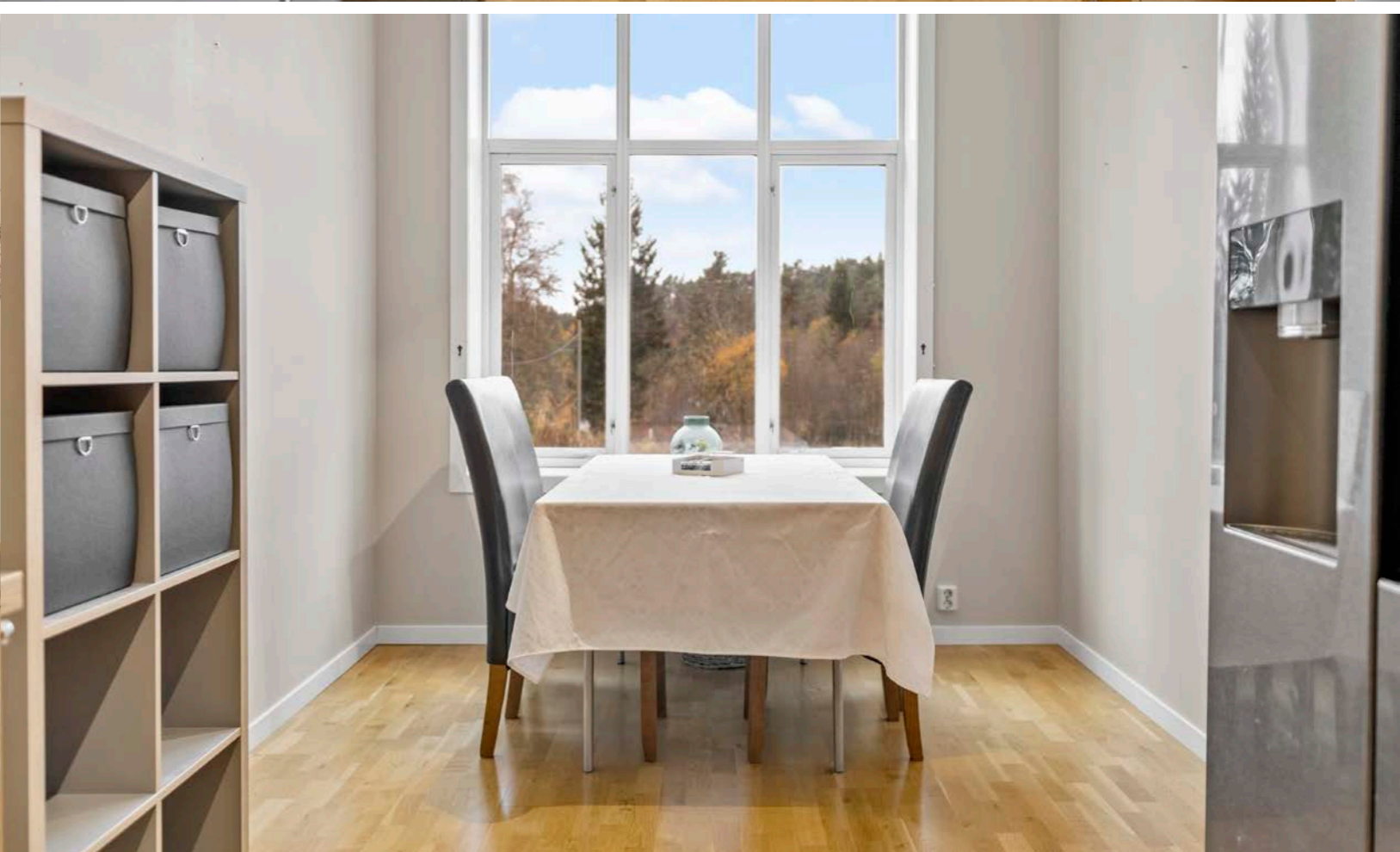
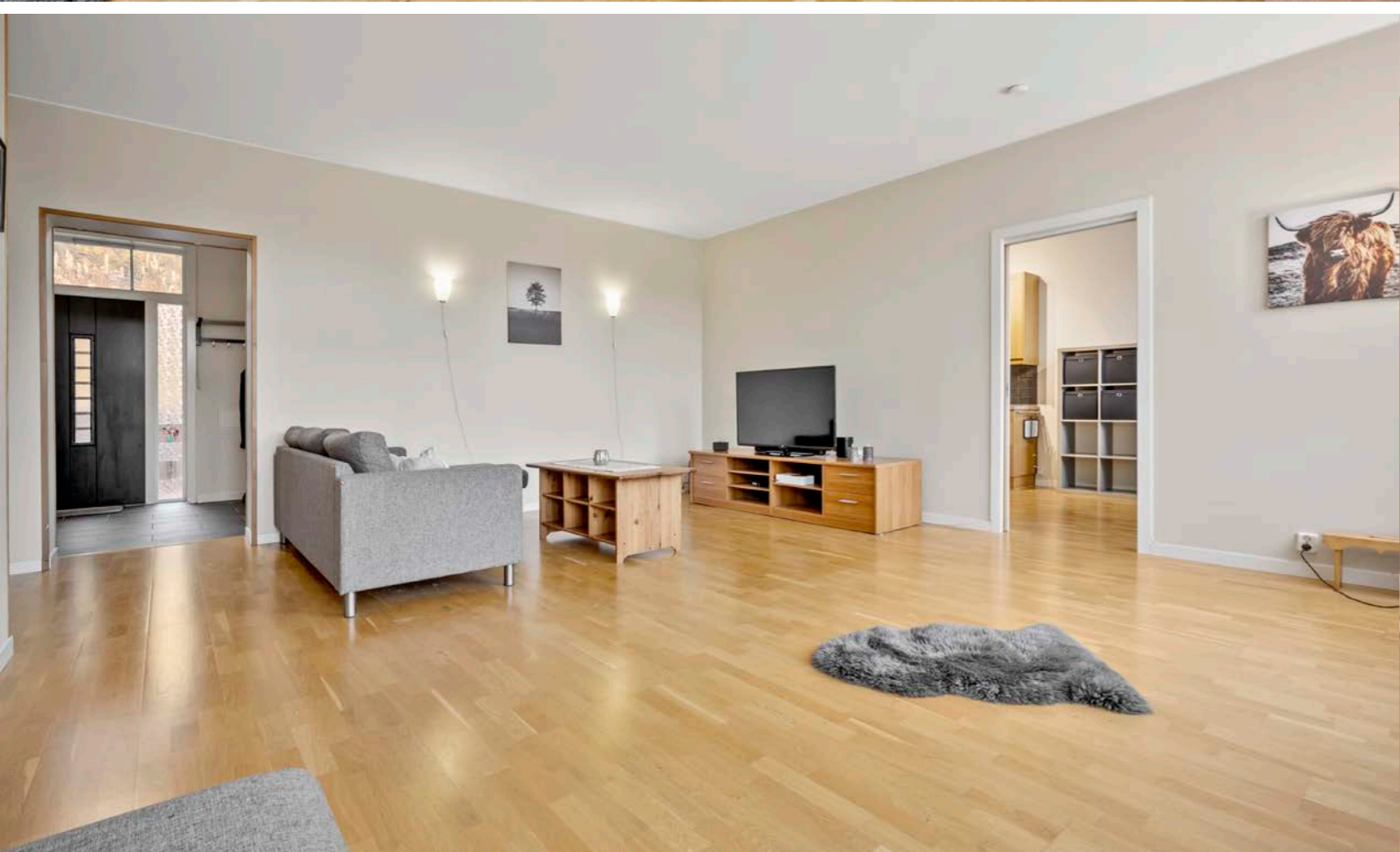

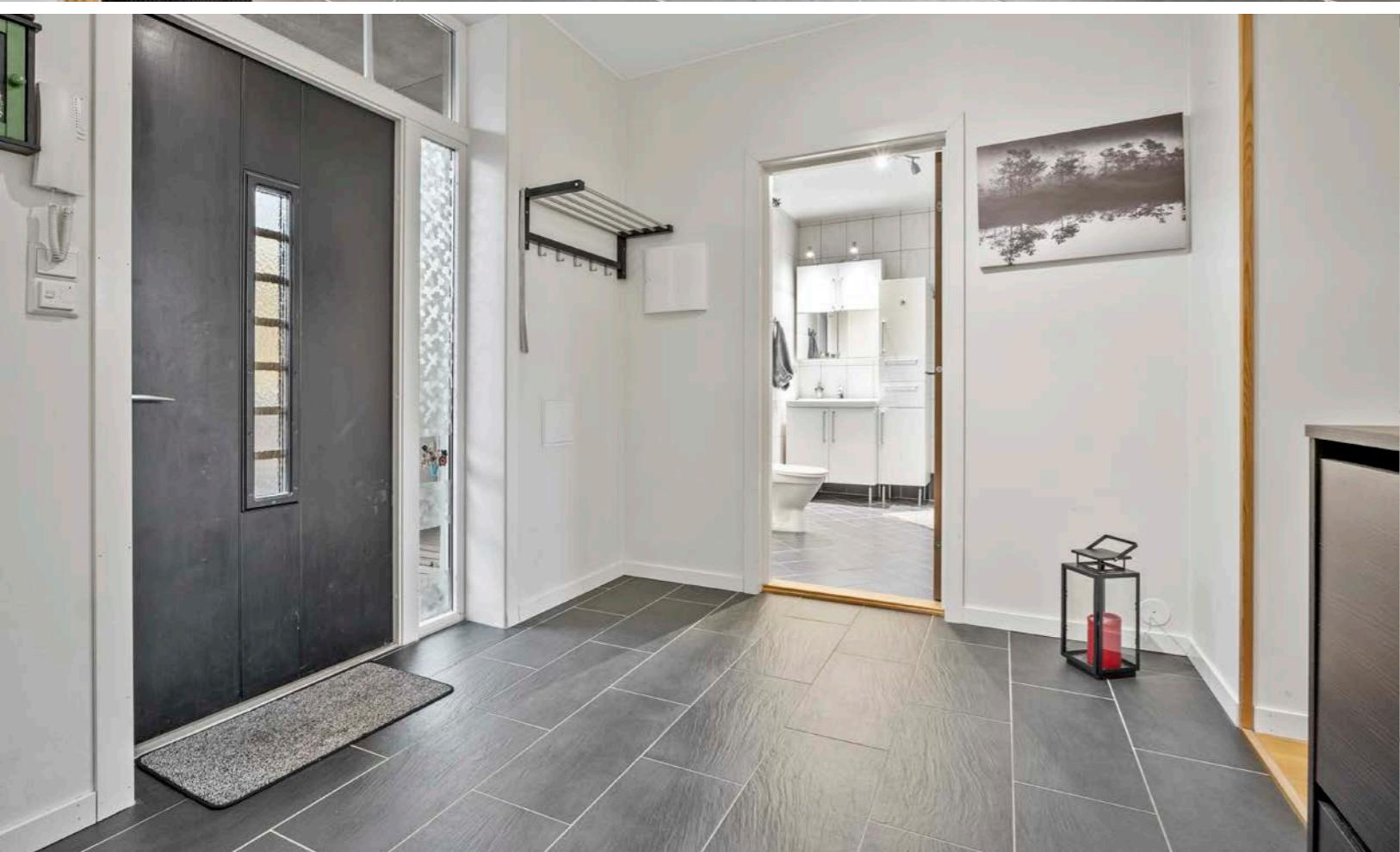

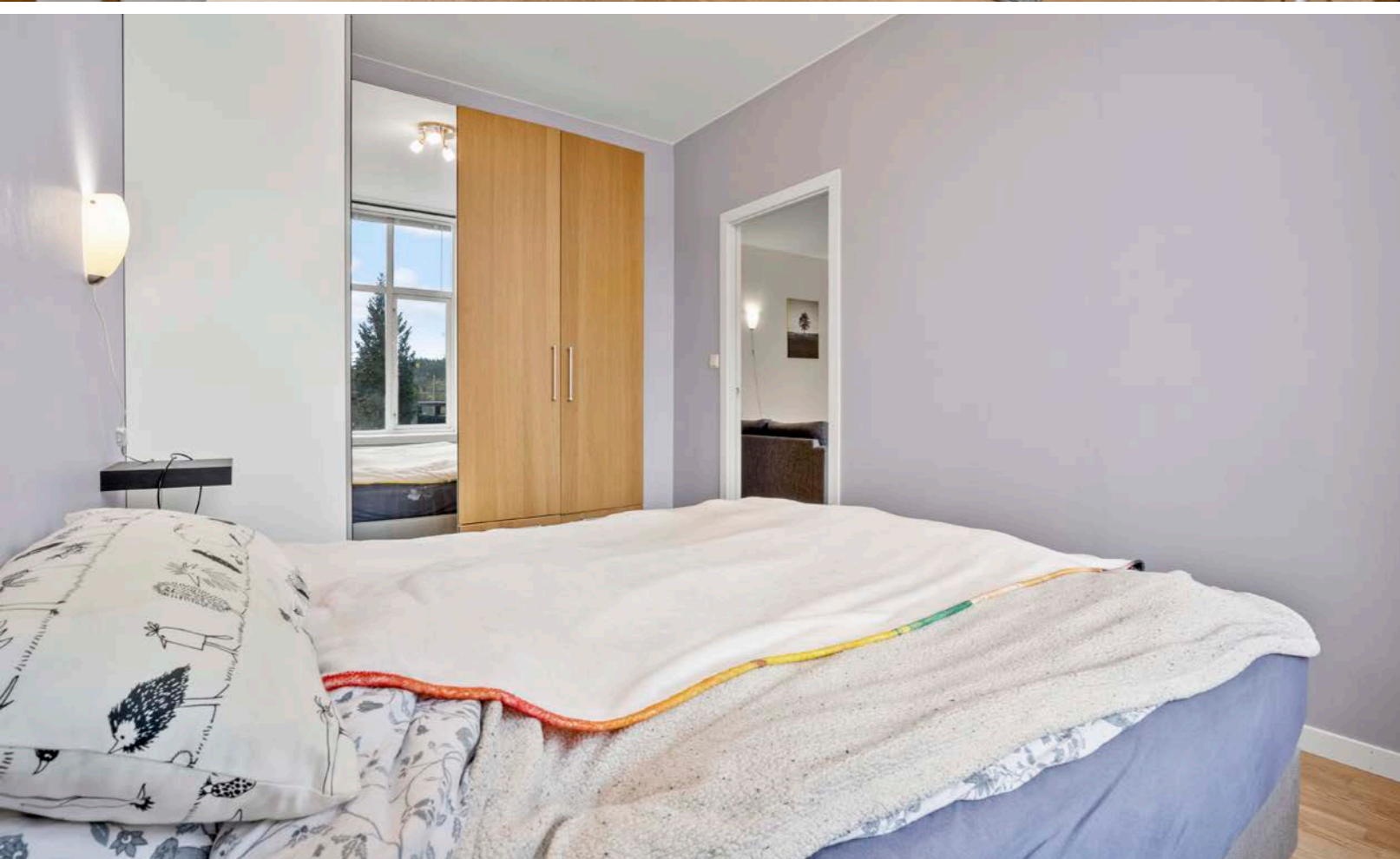

2. etasje



INDERHAUG BOLIGFOTO

PLANTEGNINGEN ER ILLUSTRERT OG AVVIK KAN FOREKOMME

Plantegningen er ikke i målestokk og noe avvik kan forekomme.  
Megler/selger tar ikke ansvar for evt. feil.

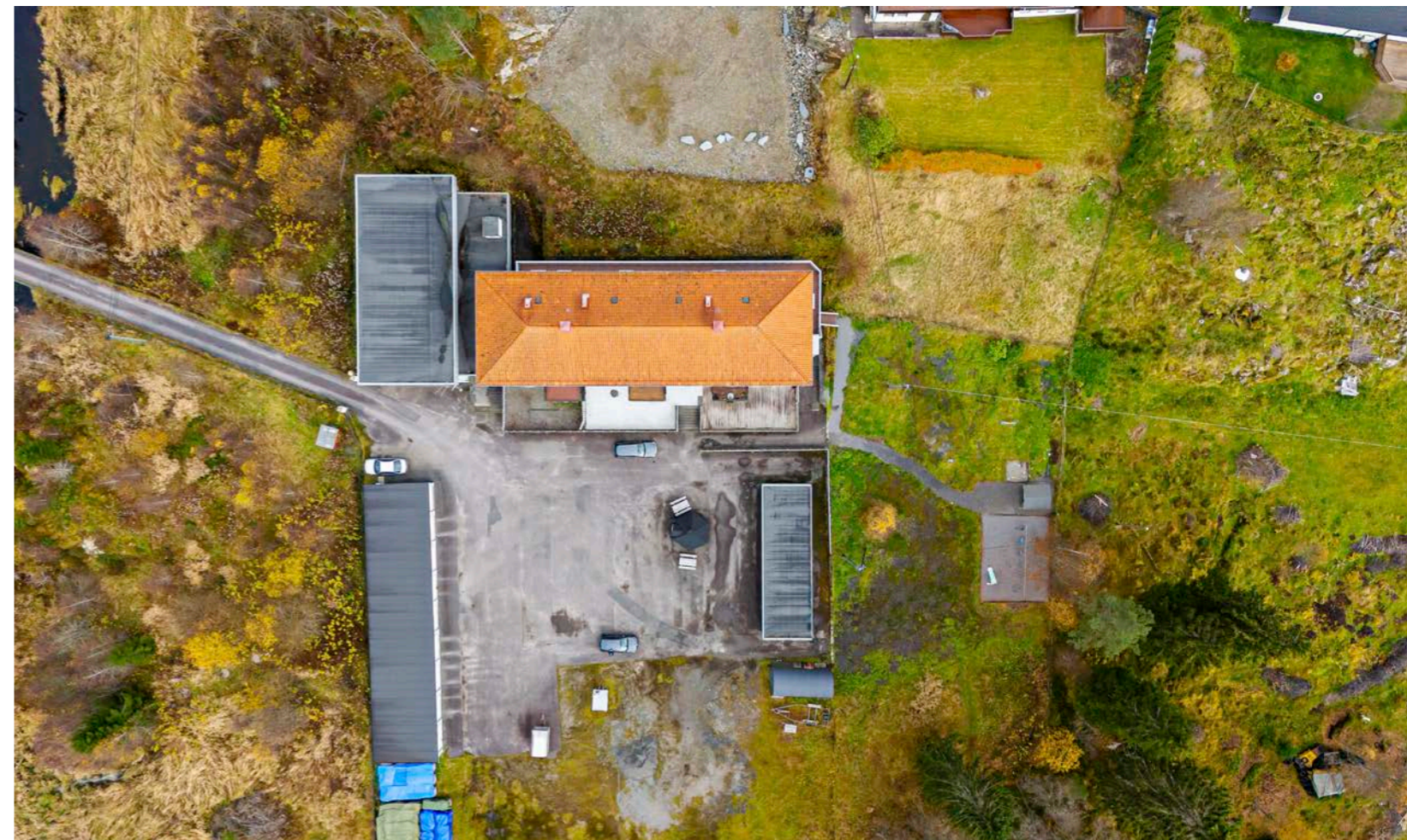



# Et hjem er mer verdt enn et hus, og et hus er mer enn bare vegger.

Det er et sted for å skape gode minner preget av trivsel,  
omsorg og trygghet.

For oss som jobber med folks hjem hver eneste dag, er det  
naturlig å engasjere oss sammen med SOS-barnebyer for  
å gi flere barn et trygt og godt hjem.

For hvert hjem vi formidler, gir vi derfor 100 kroner til  
SOS-barnebyers arbeid.

**aktiv.** +  **SOS  
BARNEBYER**



# Om eiendommen

## Om boligen

### Areal

BRA - i: 87 m<sup>2</sup>

BRA - e: 25 m<sup>2</sup>

BRA totalt: 112 m<sup>2</sup>

TBA: 7 m<sup>2</sup>

### Eiet seksjon

Bruksareal fordelt på etasje

2. etasje

BRA-i: 87 m<sup>2</sup>

Stue/kjøkken

Soverom 1

Soverom 2,

Bad/vaskerom

Vindfang

Bod

TBA fordelt på etasje

2. etasje

7 m<sup>2</sup> Balkong

### Garasje

Bruksareal fordelt på etasje

1. etasje

BRA-e: 20 m<sup>2</sup>

### Bod i fellesanlegg

Bruksareal fordelt på etasje

1. etasje

BRA-e: 5 m<sup>2</sup>

### Tomtetype

Eiet

### Tomtestørrelse

2600.2 m<sup>2</sup>

### Tomtebeskrivelse

Felles tomt er opparbeidet med grøntareal, murer, asfalterte uteområder og trapper. Garasjer i rekke og stort felles parkeringsareal på felles tomt.

Tomten er stor og flat samt noe begrodd enkelte steder.

Tomten er ypperlig for barn, her kan en leke fritt og fint i trygge omgivelser. En kan spille ball, bruke lekeapparatene eller ha fri lek på den store tomten.

Tomtarealet er hentet fra matrikkelrapport.

### Beliggenhet

Fotlandsvegen 289 ligger usjenert til i rolige, landlige omgivelser like utenfor Lonevåg. Fra boligen har man kort avstand til både barnehage, ungdomsskole og videregående skole, noe som gjør området ideelt for familier med barn i alle alderstrinn.

Videre kan det nevnes at bare fem minutter med bil fra boligen finner man Lonevåg sentrum, som er kommunesenteret i Osterøy kommune. Her er det et variert servicetilbud, med alt fra dagligvarebutikker og vinmonopol til treningssenter, bank og legekantor.

For den turglade har man en rekke fine tur- og rekreasjonsmuligheter. Herunder pent tilrettelagte badeplasser, idrettsanlegg og flere turløyper i skog og fjell. Bare noen minutters gange fra eiendommen finner man blant annet Husavatnet, hvor det blant annet er tilrettelagt en familievennlig badeplass perfekt for sommerens varme dager.

Noen avstander fra boligen:

- 2,8 km til Lonevåg sentrum

- 10,2 km til Valestrand sentrum

- 18,7 km til Åsane sentrum, via Valestrand

- 21,3 km til handlesenteret Øyrane torg i Indre Arna via Osterøybroen

- 27 km til Bergen sentrum, via Valestrand

- 46,5 km til Bergen lufthavn

For ytterligere informasjon om avstander og nabolaget - se vedlagte nabolagsprofil.

### Adkomst

Se vedlagte kart. Det vil bli satt opp visningsskilt ved fellesvisninger.

Adkomst til seksjonen via heis eller felles trapper.

Leiligheten ligger i byggets 2 etasje

### Bebyggelsen

Området består hovedsakelig av spredt boligbebyggelse og gårdsbruk.

### Barnehage/Skole/Fritid

Kort kjøreavstand til både skole og barnehage.

### Offentlig kommunikasjon

Buss stopp i umiddelbar nærhet med avganger både mot Lonevåg og Fotlandsvåg.

### Bygningssakkyndig

Nils Monstad

### Type takst

Tilstandsrapport

### Byggemåte

Vinduer:

Hvite trevinduer med 2-lags glass.

Dører:

Inngangsdør i sort utførelse har 3 lags glass og sprosse, sidefelt og vindusfelt over døren.

Balkongdør i hvit utførelse har 2-lags glass i sammen med vindusfelter

Etasjeskille:

Etasjeskille av trebjelkelag/betong.

### Sammendrag selgers egenerklæring

Kjenner du til om det er/har vært sopp/råteskader/ insekter/skadedyr i sameiet/laget/selskapet (fellesareal eller i andre boliger) som rotter, mus, maur eller lignende?

Mus i Garasje og ute bod. Bruker musefelle og fanger nokon i vinter halvåret.

### Innhold

Aktiv Eiendomsmedling v/ Jørn Tage Hereide har gleden av å presentere Fotlandsvegen 289. Dette er en flott 3-roms leilighet som ligger usjenert til i rolige, landlige omgivelser like utenfor Lonevåg. Her får du en skjermet og barnevennlig beliggenhet, med kort avstand til det du måtte trenge i hverdagen. Leiligheten fremstår som romslig og praktisk med gjennomgående god standard og moderne fargevalg. Leiligheten har også en balkong hvor en virkelig kan nyte de gode solforholdene. Ellers kan det trekkes frem parkering i garasje, stor fellestomt med gode parkeringsmuligheter og god boltreplass/lekeplass for barna.

Velkommen på visning!

Entré:

Når man trer inn i leiligheten, blir man møtt av en romslig entré som gir et godt førsteinntrykk. Her har

man gode innredningsmuligheter med oppheng av yttertøy og oppbevaring av sko. Det er oppvarming med gulvvarme i entrèn.

Stue:

Stuen er av god størrelse på 29,4 m<sup>2</sup> med gode innredningsmuligheter for sofagruppe og spisebord. Veggene er gjort i en lys utførelse som kombinert med stuens store vindusflater skaper en luftig atmosfære. I stuen er det oppvarming med installert varmepumpe fra 2020.

Fra stuen har man utgang til leilighetens solrike balkong som kan innredes med sittegruppe og beplantning.

Kjøkken/spisestue:

Kjøkkenet har en praktisk plassering vegg-i-vegg med stuen. Innredningen består av fyllingsfronter i finer, fire overskapdører med glass og benkeplate i lamiant. Kjøkkenet er utstyrt med integrert hvitvarer som stekeovn, platetopp og oppvaskmaskin, hvor både stekeovnen og platetoppen er nye fra 2024. Rommet har et godt areal på 15,6 m<sup>2</sup> med naturlig plass til innredning av spisebord.

Soverom:

Leiligheten har to soverom på 10,5 m<sup>2</sup> og 7,2 m<sup>2</sup>. Det største soverommet blir naturlig benyttet som hovedsoverom. Hovedsoverommet har god plass til dobbeltseng, garderobe og annet ønskelig soveromsmøblement. Soverom to har plass til standard soveromsinnredning og egner seg godt som barnerom, gjesterom og/eller kontor.

Bad:

Lyst, helfliset bad fra 2005. Badet er utstyrt med varmekabler i gulv, nedfelte servanter, toalett og

dusjkabinett. Badet er praktisk og har opplegg til vaskemaskin.

Bod/garasje:

Egen utvendig bod på fellesareal og og garasje i rekke med fast plass.

**Standard**

Innvendige overflater:

Innvendig er det gulver av parkett, fliser i vindfang. Veggene har malte plater.

Innvendige tak har malte plater.

Eiendommen er gjennomgått av en bygningskyndig og det er utarbeidet en tilstandsrapport. Denne er vedlagt salgsoppgaven. Nedenfor følger informasjon om forhold som har fått TG 2 og TG 3.

Forhold som har fått TG2:

Avvik som ikke krever umiddelbare tiltak:

Innvendig > Overflater: Parkett i stue har litt fargenyanser etter tidligere teppe, bom (hulrom) under noen fliser i vindfang. Veggene og tak har for det meste tilfredsstillende overflater, enkelte riss i overganger.

Tiltak: Det vil være ulike krav til overflater, overflater må derfor vurderes ut fra hvilke krav en ny eier har til moderniseringsbehov. Ut fra tilstand vil det ikke være behov for umiddelbare utbedringer.

Innvendig > Radon: Det er ikke foretatt radonmålinger, og bygget er heller ikke utført med radonsperre. Eiendommen ligger i område med lav/moderat forekomst av radon jmf. geokart.

Tiltak: Det bør gjennomføres radonmålinger. Det er ikke krav til radonmålinger. Radonmålinger er en anbefaling.

Våtrom > 2. Etasje > Bad/vaskerom > Sluk, membranog tettesjikt: Mer enn halvparten av forventet brukstid er passert på membranløsningen. Tiltak: Overvåk tilstanden jevnlig. For å få tilstandsgrad 0 eller 1 må tettesjiktet skiftes ut, men tidspunktet for når dette er nødvendig er vanskelig å si noe om.

Avvik som kan kreve tiltak:

Utvendig > Vinduer: Vinduer på vestsiden har utvendige malingsslitajer. Mangler en vindushaspe. Tiltak: Jevnlig vedlikehold anbefales utført frem til tid for utskifting av vinduer. Ny vindushaspe bør monteres.

Utvendig > Balkonger, terrasser og rom under balkonger: Rekkverket er for lavt i forhold til dagens krav til rekkverkshøyder. Litt avstand mellom innfesting av rekkverk/bæring og murvegg som trolig skyldes ujevnheter på murvegger ved montering.

Tiltak: Det er ikke krav om utbedring av rekkverkshøyde opp til dagens forskriftskrav. Det vurderes å ikke være behov for utbedring nå, men anbefaler nærmere kontroll.

Innvendig > Innvendige dører: Behov for mindre justeringer av ett par dører. Mangler styring på gulv for skyvedør til kjøkken.

Tiltak: Justering anbefales. Styrebeslag for skyvedør bør monteres.

Våtrom > 2. Etasje > Bad/vaskerom > Overflater vegger og himling: Skruerhull etter tidligere demontering bak dusjkabinett.

Tiltak: Bør fuges for å tilfredsstille krav til våtrom i våtsone.

Våtrom > 2. Etasje > Bad/vaskerom > Overflater Gulv: Det er åpning i elastisk fuge mellom gulv og oppkantflis i hjørne bak dusjkabinett.

Tiltak: Det må foretaes lokal utbedring. Fugen bør utbedres.

Kjøkken > 2. Etasje > Stue/kjøkken > Overflater og innredning: Litt ujevnheter og småsvellinger i skjøter på benkeplater.

Tiltak: Fungerer med dagens avvik.

Tekniske installasjoner > Ventilasjon: Det er påvist mangelfull ventilasjon på ett eller flere rom i boligen. Mangler spalteventiler i vinduskarmer i kjøkken, er dekket på innsiden med utforinger og lister.

Tiltak: Det bør etableres veggventiler/vindusventiler i alle oppholdsrom som ikke har det.

Tekniske installasjoner > Varmtvannstank: Det er ikke påvist tilfredsstillende el-tilkobling av varmtvannstank iht. gjeldende forskrift.

Tanken er tilkoblet med kontakt i vegg.

Tiltak: Det bør etableres tilfredsstillende el-tilkobling etter gjeldende forskrift. Fast tilkobling for tanker med effekt på 2 kw ble standard fra 2010.

Koblingen har ikke tilbakevirkende kraft, fast tilkobling er en anbefaling, men er avvik ut fra gjeldende forskifter.

Forhold som har fått TGIU:

Utvendig > Felles konstruksjoner: Felles konstruksjoner. Betongkonstruksjoner på faste masser/fjell. Yttervegger av mur/betong. Valmet takkonstruksjon av sperrer. Taktekket med tegltakstein. Snøfangere på taket. Felles konstruksjoner vurderes ikke på tilstandsnivå. Våtrom > 2. Etasje > Bad/vaskerom > Tilliggende konstruksjoner våtrom: Hulltaking ble foretatt fra

vindfang uten å påvise unormale forhold. Fuktkvotemåling (vekt%) i konstruksjonen ble målt til under 8. Det er imidlertid ikke mulig å foreta hulltaking i den mest utsatte delen; dusjonen grenser mot utforet vegg i betong samt betongvegg mot stue. Derfor gis TGIU, selv om hulltaking er foretatt i mindre utsatte områder.

#### **Innbo og løsøre**

Bransjens liste over løsøre og tilbehør legges til grunn for salget dersom ikke annet fremkommer av salgsoppgaven. Listen følger vedlagt salgsoppgaven. Det er full avtalefrihet om hva som skal følge med bolig og fritidsbolig ved salg. Hvis hvitevarer og/eller annet teknisk utstyr medfølger, gis det ingen garantier i forhold til tilstand, funksjonalitet og levetid på disse.

#### **Hvitevarer**

Kun hvitevarer som er spesifikt angitt i salgsoppgaven, følger med. Dette gjelder uavhengig av om hvitevaren(e) eventuelt kan anses som integrerte. Kjøleskapet på kjøkken følger ikke med. Både oppvaskmaskin, platetopp og komfyr følger med. Kjøleskapet i boden følger også med.

#### **Parkering**

Garasje i felles garasjeanlegg på felles tomt. Felles biloppstillingsplass med gode parkeringsmuligheter.

Det er opplyst at det er lagt opp opplegg for elbilladere i garasjeanlegget. Det er ikke montert ladeboks.

#### **Forsikringsselskap**

If Skadeforsikring NUF

#### **Polisenummer**

SP565937

#### **Diverse**

Opplyst om oppgradering/nytt elektrisk anlegg i november i 2004.

Tidligere skole so er omgjort til leiligheter og sameie. Gymsalen som er i ene enda av bygget hører ikke til sameiet. Men selger opplyser at det foreligger en muntlig avtale om bruken og at sameiet i dag disponerer lokalet (avtalen kan selvfølgelig endre seg på sikt).

Etter eierseksjonsloven § 23 kan ingen kjøpe en boligseksjon hvis kjøpet fører til at man, direkte eller indirekte, blir eier av flere enn to boligseksjoner i eierseksjonssameiet. Begrensningen gjelder ikke kjøp av fritidsboliger. Det finnes også enkelte andre unntak i bestemmelsen.

## Energi

#### **Oppvarming**

Elektrisk. Varmepumpe fra 2020.

Varmekabler i gang og på bad/vaskerom.

#### **Energikarakter**

Ikke angitt

#### **Energifarge**

Ikke angitt

#### **Info energiklasse**

Eier har ikke energimerket eiendommen og interessenter må derfor legge til grunn at eiendommen har energimerke G.

## Økonomi

#### **Tot prisant. ekskl. omk.**

Kr 1 990 000

#### **Kommunale avgifter**

Kr 6 493

#### **Kommunale avgifter år**

2024

#### **Info kommunale avgifter**

Kommunale avgifter inkluderer eiendomsskatt.

Renovasjon blir levert av ekstern aktør; BIR. Årlig renovasjonsgebyr er kr 2 662,92,-. I tillegg vil alle tømminger av restfallsbeholdere, ut over 6 stk pr halvår pr beholder, faktureres etterskuddsvis på neste terminforfall, og fordeles likt mellom alle seksjonene.

Det gjøres oppmerksom på at det kan forekomme variasjon i avgiftene som følge av forbruk og eventuelle kommunale endringer av gebyr/avgift

#### **Formuesverdi primær**

Kr 579 926

#### **Formuesverdi primær år**

2022

#### **Formuesverdi sekundær**

Kr 2 203 719

#### **Formuesverdi sekundær år**

2022

#### **Tilbud lånefinansiering**

Aktiv Eiendomsmegling samarbeider med sparebankene i Eika Alliansen om formidling av finansielle tjenester. Ta gjerne kontakt med megler for formidling av et uforpliktende tilbud om finansiering. Meglerforetaket kan motta provisjon ved formidling av finansielle tjenester.

## Boenheden

#### **Eierbrøk**

86/797

#### **Felleskostnader inkluderer**

Fellesutgifter innbetales til sameiets driftskonto og går primært til drift, vedlikehold og felles byggforsikring. Det dekker brøyting, trappevask og felles strømbruk på garasjer og i felles oppgang, pluss litt for sparing for uforutsette ting.

Sameiet opplyser at det er planlagt endring i fellesutgifter, men ikke fastsatt når og hvor mye.

#### **Felleskostnader pr. mnd**

Kr 1500

## Sameiet

#### **Sameienavn**

ABC-huset

#### **Om sameiet**

Eierseksjonen hører til boligsameie. Vi oppfordrer alle til å sette seg inn i vedtekter, husordensregler, regnskap, budsjett og årsberetning. Dokumentene vil være tilgjengelig hos meglerforetaket. Det gjøres oppmerksom på at fellesgjeld og felleskostnader kan variere over tid som følge av beslutninger foretatt i sameiets styre og/eller generalforsamling.

Vi har ikke mottatt opplysninger fra sameiet, så opplysningene om sameiet er hentet fra selger.

#### **Styregodkjennelse**

Det kreves ikke styrets godkjennelse ved overtakelse.

#### **Vedtekter/husordensregler**

Vi oppfordrer alle til å sette seg inn i gjeldende vedtekter og husordensregler. Kontakt megler for ønske om å få dokumentene tilsendt på mail.

#### **Dyrehold**

Dyrehold må søkes til styret.

## Offentlige forhold

#### **Eiendommens betegnelse**

Gårdsnummer 15, bruksnummer 23, seksjonsnummer 6 i Osterøy kommune.

#### **Tinglyste heftelser og rettigheter**

På eiendommen er det tinglyst følgende heftelser og rettigheter som følger eiendommens matrikkel ved overskjøting til ny hjemmelshaver:

4630/15/23/6:

08.02.1950 - Dokumentnr: 538 - Bestemmelse om gjerde

Overført fra: Knr:4630 Gnr:15 Bnr:23

Gjelder denne registerenheten med flere

- Gjerdeplikt

15.05.1950 - Dokumentnr: 1933 - Bestemmelse om gjerde

Overført fra: Knr:4630 Gnr:15 Bnr:23

Gjelder denne registerenheten med flere

- Gjerdeplikt

11.07.1991 - Dokumentnr: 4510 - Bestemmelse om gjerde

Gjerdeplikt,etter skjøte

Overført fra: Knr:4630 Gnr:15 Bnr:23

Gjelder denne registerenheten med flere

- Gjerdeplikt

10.01.2007 - Dokumentnr: 119268 - Bruksrett

Rettighetshaver: Knr:4630 Gnr:15 Bnr:61

Rettighetshaver: Knr:4630 Gnr:15 Bnr:62

Til fellesareal.

Med flere bestemmelser

Gjelder denne registerenheten med flere

- Eiendommen skal dekke alle utgifter knyttet til

ordinær belysning. Utover dette står begge parter

solidarisk ansvarlig for vedlikehold som kan knyttes

mot felles trapperom.

10.01.2007 - Dokumentnr: 119268 - Seksjonering

Opprettet seksjoner:

Snr: 6

Formål: Bolig

Tilleggsdel: Bygning og grunn

Sameiebrøk: 86/797

10.01.2007 - Dokumentnr: 119268 - Bruksrett

Rettighet hefter i: Knr:4630 Gnr:15 Bnr:61

Til boder.

Med flere bestemmelser

- Rett til å benytte boder plassert i gnr 15 bnr 61.

10.01.2007 - Dokumentnr: 119268 - Best. om

adkomstrett

Rettighet hefter i: Knr:4630 Gnr:15 Bnr:23

Med flere bestemmelser

- Rett til å benytte trappehuset i gnr 15 bnr 61.

04.10.2017 - Dokumentnr: 1087488 - Erklæring/avtale

Rettighetshaver: Knr:4630 Gnr:15 Bnr:38

Bestemmelse om rett til tilkobling på eksisterende borehull

Gjelder denne registerenheten med flere

- Rett til tilkobling på eksisterende borehull hos gnr

15 bnr 38.

#### **Ferdigattest/brukstillatelse**

Det foreligger ferdigattest for bolig datert

15.02.2007, ferdigattest for bruksendring fra skole

til bolig med leiligheter datert 28.07.2006 og

ferdigattest for oppføring av garasje datert

18.02.2013.

Andre dokumenter mottatt fra kommunen:

- Fasadetegning stemplet 03.03.2003

- Fasade - og plantegninger datert 28.02.2003

stemplet med godkjenning

- Tegninger snitt stemplet med godkjenning

28.05.2003

- Midlertidig brukstillatelse for boliger datert

19.01.2006

- Plantegninger datert 12.09.2006

- Tegning sportsboder datert 12.09.2006

- Tegninger garasje stemplet med godkjenning

23.01.2012

Byggeår er hentet fra tilstandsrapport. Boligen er i senere tid bruksendret fra skole til bolig.

#### **Ferdigattest/brukstillatelse datert**

15.02.2007.

#### **Vei, vann og avløp**

Vei: Eiendommen har adkomst via offentlig vei til privat vei.

Vann: Eiendommen er ikke tilknyttet offentlig nett. Eiendommen har vann via felles brønn.

Avløp: Avløp til felles septiktank.

#### **Regulerings og arealplaner**

Eiendommen er uregulert men avsatt til LNFR-areal etter kommuneplan.

Hensynssone i kommuneplanen:

Bevaring naturmiljø rundt Loneelvi.

Det eksisterer planlegging som påvirker eiendommen. Kommuneplanens Arealdel er under revisjon, oppstart våren 2022.

- Kommuneplanen sin arealdel er en overordnet og langsiktig arealplan som skal utgjøre et styringsdokument for arealpolitikken i Osterøy.

Arealplanen skal vise hovedtrekkene i hvordan arealene i kommunen skal benyttes og vernes, og hvilke viktige hensyn som må tas vare på ved

disponeringen av arealene. Planen skal gi grunnlag for langsiktig og positiv samfunnsutvikling i kommunen både med hensyn til næringsutvikling, bosetning og naturmangfold.

- Planen skal være ei kunnskapsbasert forvaltningsverktøy for kommunen. Gjennom planarbeidet skal det utvikles langsiktige rammer for bærekraftig arealbruk, forvaltning og verdiskaping i Osterøy kommune. Planen og prosessen skal avklare ulike interesser og være konfliktførebyggende.

- Kommuneplanens arealdel skal vise hvordan arealstrategien og andre føringer i samfunnsdelen blir omsett i konkret arealbruk. Planen skal óg vise hvilke hensyn som må tas ved disponering av arealene. Arealdelen består av kart, føresegner,

retningslinjer og planskildring. Kart og føresegner er juridisk bindende.

- Planen skal utgjøre et godt grunnlag for iverksetting av de bærekraftsmålene som ligger nedfelt i kommuneplanen sin samfunnsdel. Dette gjelder miljø.

#### Adgang til utleie

Det er ikke kjent at det foreligger offentligrettslige regler som er til hinder for at hele eiendommen leies ut.

#### Legalpant

De andre sameierne har panterett i seksjonen for krav mot sameieren som følger av sameieforholdet. Pantekravet kan ikke overstige et beløp som for hver bruksenhet svarer til 2 G (folketrygdens grunnbeløp). Kommunen har legalpant i eiendommen for forfalte krav på eiendomsskatt, og kommunale avgifter/gebyrer.

## Kontraktgrunnlag

#### Salgs- og betalingsvilkår

Eiendommen skal overleveres til kjøper i tråd med det som er avtalt. Det er viktig at kjøper setter seg grundig inn i alle salgsdokumentene, herunder salgsoppgave, tilstandsrapport og selgers egenerklæring. Kjøper anses kjent med forhold som er tydelig beskrevet i salgsdokumentene. Forhold som er beskrevet i salgsdokumentene kan ikke påberopes som mangler. Dette gjelder uavhengig av om kjøper har lest dokumentene. Alle interessenter oppfordres til å undersøke eiendommen nøye, gjerne sammen med fagkyndig, før bud inngis. Kjøper som velger å kjøpe usett, kan som hovedregel ikke gjøre gjeldende som mangel noe

kjøper burde blitt kjent med ved undersøkelse av eiendommen, eller som er tydelig beskrevet i salgsdokumentene. Hvis noe trenger avklaring, anbefaler vi at kjøper rådfører seg med eiendomsmegler eller en fagkyndig før det legges inn bud.

Kjøper har krav på at eiendommen er i henhold til avtalen. Hvis det ikke er avtalt noe særskilt, kan eiendommen ha en mangel dersom den ikke er slik kjøper må kunne forvente ut ifra blant annet boligens alder, type og synlige tilstand. Det samme gjelder hvis det er holdt tilbake eller gitt uriktige opplysninger om eiendommen som ikke er rettet i tide på en tydelig måte, og man må gå ut fra at opplysningen har virket inn på avtalen. En bolig som har blitt brukt i en viss tid, har vanligvis blitt utsatt for slitasje, og skader kan ha oppstått. Slik bruksslitasje må kjøper regne med, og det kan avdekkes enkelte forhold etter overtakelse som gjør utbedringer nødvendig. Normal slitasje og skader som trenger utbedring, er innenfor hva kjøper må forvente, og vil ikke utgjøre en mangel.

Boligen kan også ha en mangel hvis opplyst areal avviker fra faktisk størrelse. Avviket må være minst 2 prosent, og minst 1 kvadratmeter. Det er likevel ikke en mangel dersom selger godtgjør at kjøperen ikke la vekt på opplysningen, jf. avhendingsloven § 3-3 (2).

Ved beregning av et eventuelt prisavslag eller erstatning, må kjøper selv dekke tap/kostnader opp til et beløp på kr 10 000 (egenandel). Egenandel kommer først på tale når det er konstatert mangel ved eiendommen.

Hvis kjøper ikke er forbruker, selges eiendommen "som den er", og selgers ansvar er da begrenset, jf.

avhl. § 3-9, første ledd 2. pkt. Avhl. § 3-3 (2) fravikes, og hvorvidt et innendørs arealavvik karakteriseres som en mangel vurderes etter avhl. § 3-8. Informasjon om kjøpers undersøkelsesplikt, herunder oppfordringen om å undersøke eiendommen nøye, gjelder også for kjøpere som ikke anses som forbrukere. Med forbrukerkjøp menes kjøp av eiendom når kjøperen er en fysisk person som ikke hovedsakelig handler som ledd i næringsvirksomhet.

#### Overtakelse

Overtakelse etter nærmere avtale med selger.

Dersom annet ikke avtales, sendes skjøte/ hjemmelsdokument for tinglysing i etterkant av overtakelse.

#### Budgivning

Budgivning i forbrukerforhold

Budgivere oppfordres til å legge inn bud elektronisk. Dette gjøres på eiendommens hjemmeside på aktiv.no, ved å bruke «Gi bud»-knappen. Ved elektronisk budgivning, samtykker budgiver til elektronisk kommunikasjon. Eiendomsmegler skal legge til rette for en forsvarlig avvikling av budrunden og kan ikke videreformidle bud med en kortere akseptfrist enn kl. 12.00 første virkedag etter siste annonserte visning. Etter klokken 11:30 anbefaler vi akseptfrist på minimum 30 minutter. Bud bør legges inn i god tid før konkurrerende buds akseptfrist utløper. For øvrig henvises til forbrukerinformasjon om budgivning i salgsoppgaven. Oppdragsgiver er oppfordret til å ikke ta imot bud direkte fra budgiver, men å henvise budgiver videre til megler. Som kjøper vil du få forelagt kopi av budjournal. Alle bud vil bli gjort kjent

for kjøper og selger i handelen. Øvrige budgivere kan be om å få en kopi av budjournal i anonymisert form.

Budgivning utenfor forbrukerforhold

Budgivere oppfordres til å legge inn bud elektronisk. Dette gjøres på eiendommens hjemmeside på aktiv.no, ved å bruke «Gi bud»-knappen. Ved elektronisk budgivning, samtykker budgiver til elektronisk kommunikasjon. Det anbefales at hvert bud har en akseptfrist som muliggjør en forsvarlig avvikling av budrunden. Vi anbefaler minimum 30 minutter akseptfrist. Oppdragsgiver er oppfordret til å ikke ta imot bud direkte fra budgiver, men å henvise budgiver videre til megler.

Opplysningene i salgsoppgaven er godkjent av selger. Alle interessenter oppfordres imidlertid til grundig besiktigelse av eiendommen, gjerne sammen med fagmann før bud inngis.

#### Omkostninger kjøpers beskrivelse

Salgsoppdrag

1 990 000 (Prisantydning)

Omkostninger

49 750 (Dokumentavgift)

240 (Panteattest kjøper)

500 (Tinglysningsgebyr pantedokument)

500 (Tinglysningsgebyr skjøte)

10 400 (Boligkjøperforsikring – fem års varighet (valgfritt))

2 800 (Boligkjøperforsikring Help Pluss - ett års varighet (valgfritt))

50 990 (Omkostninger totalt)

61 390 (med Boligkjøperforsikring - fem års varighet)

64 190 (med Boligkjøperforsikring inkludert ett år med Help Pluss)

---

2 040 990 (Totalpris. inkl. omkostninger)

2 051 390 (Totalpris. inkl. omkostninger (med Boligkjøperforsikring - fem års varighet))

2 054 190 (Totalpris. inkl. omkostninger (med Boligkjøperforsikring inkludert ett år med Help Pluss))

---

Regnestykket forutsetter at det kun tinglyses ett pantedokument og at eiendommen selges til prisantydning. Det tas forbehold om endringer i offentlige avgifter/gebyrer.

#### **Omkostninger kjøpers beløp**

Kr 50 990

#### **Betalingsbetingelser**

Med mindre annet er avtalt forutsettes det at kjøpesum inkludert omkostninger er innbetalt og disponibelt på meglerforetakets klientkonto innen overtakelse. Kjøpesummen skal innbetales fra norsk finansinstitusjon og/eller fra kjøpers egen konto i norsk finansinstitusjon.

Det forutsettes av skjøtet tinglyses på ny eier, med mindre det er tatt andre forbehold i budgivningen.

#### **Hvitvaskingsreglene**

Megler har plikt til å gjennomføre kundetiltak. Hvis kjøper ikke bidrar til at megler får gjennomført kundetiltak og dette fører til at transaksjonen ikke kan gjennomføres eller blir forsinket, misligholder kjøper avtalen. Etter 30 dager er misligholdet vesentlig. Dette gir selger rett til å heve og gjennomføre dekningsalg for kjøpers regning.

#### **Personopplysningsloven**

Personopplysninger blir behandlet i samsvar med personopplysningsloven.

#### **Boligselgerforsikring**

Selger har tegnet boligselgerforsikring som dekker selgers ansvar etter avhendingsloven begrenset oppad til MNOK 14. I den forbindelse har selger utarbeidet en egenerklæring som kjøper bør gjøre seg kjent med før budgivning.

#### **Boligkjøperforsikring**

Vedlagt i salgsoppgaven følger informasjon om Boligkjøperforsikring og Boligkjøperforsikring Pluss fra HELP Forsikring AS. Boligkjøperforsikring er en rettshjelpsforsikring som gir trygghet og profesjonell juridisk hjelp dersom det oppdages uventede feil eller mangler ved boligen de neste fem årene. Boligkjøperforsikring Pluss har samme dekning som boligkjøperforsikring, med tillegg av fullverdig advokathjelp på viktige rettsområder i privatlivet. Boligkjøperforsikring Pluss betales årlig. Les mer om begge forsikringene i vedlagte materiell eller på help.no. Det gjøres oppmerksom på at boligkjøperforsikring kun kan tegnes av forbruker. Meglerforetaket mottar kr 4 200/4 600/5 000 i kostnadsgodtgjørelse, avhengig av boligtype, samt et tillegg på kr 1 000 ved salg av Boligkjøperforsikring Pluss.

#### **Meglernes vederlag**

Det er avtalt provisjonsbasert vederlag tilsvarende 2,55 % av kjøpesum for gjennomføring av salgsoppgaven. I tillegg er det avtalt at oppdragsgiver skal dekke tilretteleggingsgebyr kr 15 900,-, markedsføringspakke kr 21 900,-, oppgjørshonorar kr 7 990,-, søk eiendomsregister og

elektronisk signering kr 1 500,-, grunnpakke innhentning opplysninger kr 5 900,-, visninger kr 3 900,- og tinglysingsgebyr kr 500,-. Minimumsprovisjonen er avtalt til kr 49 900,-. Utleggene omfatter innhentning av informasjon og tinglysing av pantesperre. Dersom handel ikke kommer i stand har megler krav på å få dekket utlegg og rimelig vederlag kr 10 000,-. Alle beløp er inkl. mva

#### **Oppdragsansvarlig**

Jørn Tage Hereide

Eiendomsmegler MNEF / Partner

jorn.hereide@aktiv.no

Tlf: 992 51 465

Henriette Hagen

Eiendomsmeglerfullmektig

henriette.hagen@aktiv.no

Tlf: 465 46 737

Aktiv Arna & Åsane AS, Indre Arna-vegen 172

5261 Indre Arna

Tlf: 551 14 770

#### **Salgsoppgavedato**

23.10.2024

# Tilstandsrapport

Eiet seksjon  
Fotlandsvegen 289, 5282 LONEVÅG  
OSTERØY kommune  
# gnr. 15, bnr. 23, snr. 6



## Markedsverdi

2 350 000

Sum areal alle bygg: BRA: 112 m<sup>2</sup> BRA-i: 87 m<sup>2</sup>



Befaringsdato: 27.09.2024 Rapportdato: 22.10.2024 Oppdragsnr.: 18914-1592 Referansenummer: WA1087

Autorisert foretak: Monstad Eiendomstaksering AS Sertifisert Takstingeniør: Nils Monstad Vår ref: Nils Monstad



Rapporten kan brukes i inntil ett år etter befaringsdatoen, og kan ikke gjenbrukes ved flere boligsalg i denne perioden. For eiendomsoverdragelser fra 1.1.2024, må selger sørge for at areal i rapporten er oppdatert og følger ny bransjestandard for areal. Skjer det endringer, oppstår skader også videre på boligen, bør du som selger be om oppdatert rapport.

## Norsk takst

Norsk takst er bransjeorganisasjonen for landets bygningssakkyndige og takstforetak, med om lag 1400 sertifiserte medlemmer fordelt på omtrent 1000 bedrifter. I boligomsetningen regnes takstrapportene som et helt avgjørende element i den informasjonen som gjøres tilgjengelig for kjøper. Årlig leverer medlemmene rundt 120.000 slike takster. Det gir unik oversikt over norske boliger, og bidrar til at alle oppdrag kan utføres med utgangspunkt i erfaringsbasert kvalitet.



Det stilles høye krav til utdanning, sertifisering og yrkesetikk. Norsk takst er opptatt av at boligomsetningen skal være trygg, og legger vekt på å opptre uavhengig av andre bransjeaktører. Bygningssakkyndige fakturerer sine tjenester uten hensyn til hvilken pris som oppnås, og skal heller ikke på annen måte ha noen egeninteresse knyttet til handelen.

Uavhengighet og god fagkunnskap har over tid bygget troverdighet og tillit. Både selger og kjøper skal kunne stole på bygningssakkyndiges vurderinger. For tilfeller der det likevel skulle oppstå misnøye med utført arbeid, har vi sammen med Forbrukerrådet etablert en klagenemnd.

Norsk takst har en sentral rolle i utviklingen av norske standarder, regler og profesjonsprinsipper, og representerer bransjen i alle relevante internasjonale fora. Dette sikrer at norske bygningssakkyndige tidlig kan tilpasse seg krav og bransjetrender fra utlandet, samtidig som takseringsfaget får en norsk stemme på verdensbasis. Organisasjonen bidrar i næringspolitisk sammenheng, og har vært en pådriver for å sikre at lover og regler gir trygghet for forbrukerne i boligomsetningen.

## Monstad Eiendomstaksering AS

Uavhengig Takstingeniør

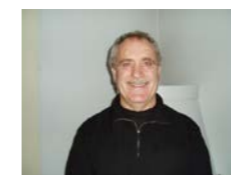

Rapportansvarlig

Nils Monstad  
Uavhengig Takstingeniør  
nils@monstادتaksering.no  
482 02 016



Oppdragsnr.: 18914-1592

Befaringsdato: 27.09.2024

Side: 2 av 28

## Dette trenger du å vite om tilstandsrapporten



### Hva er en tilstandsrapport?

En tilstandsrapport beskriver synlige skader/avvik eller tegn på skader/avvik på boligen. Rapporten fremhever vanligvis ikke positive egenskaper ved boligen.



### Hva vurderer en bygningssakkyndig?

Den bygningssakkyndige vurderer boligen ut fra hva man kan forvente av en bygning av samme alder og type. Vurderingen gjøres som regel mot hvordan det var vanlig å bygge og regler som gjaldt da boligen ble oppført (søknadstidspunktet). Forhold som er vanlige for bygningens alder, slik som slitasje etter normal bruk regnes ikke som avvik.



### Hva inneholder tilstandsrapporten?

Den bygningssakkyndige undersøker rom og bygningsdeler slik det kommer frem av [Forskrift til avhendingsloven](#). Tilstandsrapporten inneholder bare avvik som den bygningssakkyndige kan se eller kontrollere med enkle hjelpemidler. Det gjøres ikke nærmere undersøkelser slik som åpning av vegger eller andre bygningsdeler. I vegg mot våtrom og rom under terreng kan det borres et hull for å gjøre enkle undersøkelser slik som fuktøk.

### Når du kjøper en brukt bolig

Når du kjøper en brukt bolig, er det viktig å være oppmerksom på at dette ikke kan sammenlignes med å kjøpe en ny bolig. Måten boligen ble bygget på kan være annerledes enn i dag. Bygninger svekkes over tid, og utsettes for slitasje blant annet på grunn av bruk og vær og vind. Mange boliger fornyes helt eller delvis, noen i flere omganger, eller det oppføres tilbygg. Særlig for boliger som er pusset opp eller endret, er det viktig å merke seg at fornyelse av overflater ikke nødvendigvis betyr at bygningsdeler under er forbedret.

### Vurdering mot byggeår

Den bygningssakkyndige vil vurdere boligen mot hvordan det var vanlig å bygge og regler som gjaldt da bygningen ble oppført (søknadstidspunktet). Den bygningssakkyndige ser etter avvik som har betydning for og som reduserer boligens funksjon og verdi, og som kommer frem av Forskrift til avhendingslova. Noen rom og bygningsdeler slik som bad og vaskerom, og forhold som gjelder sikkerhet mot brann, rekkverk og trapper osv., vil den bygningssakkyndige vurdere mot dagens regelverk. Etter dagens regelverk vil disse kunne få en tilstandsgrad 2 eller 3 uten at det nødvendigvis er krav om at avviket må utbedres.

### Tilstandsrapporten beskriver ikke hele boligen

#### BYGNINGSSAKKYNDIGE SER FOR EKSEMPEL IKKE PÅ (MED MINDRE BYGNINGSDELEN ER NEVNT I RAPPORTEN)

- vanlig slitasje og normal vedlikeholdstilstand
- bagatellmessige forhold som ikke påvirker bygningens bruk eller verdi vesentlig
- etasjeskillere
- tilleggsbygg slik som garasje, bod, annek, naust også videre
- utvendige trapper
- støttemurer
- skjulte installasjoner
- installasjoner utenfor bygningen
- full funksjonstesting av el- og VVS-installasjoner
- geologiske forhold og bygningens plassering på grunnen
- bygningens planløsning
- bygningens innredning
- løsøre slik som hvitevarer
- utendørs svømmebasseng og pumpeanlegg
- bygningens estetikk og arkitektur
- bygningens lovlighet (bortsett fra bruksendringer, brannceller og forhold som åpenbart kan påvirke helse, miljø og sikkerhet)
- fellesarealer (med mindre boligeier har vedlikeholdsplikt for fellesarealer og dette er kjent for bygningssakkyndig, eller fellesarealet har en særlig tilknytning til boligen).

© iVerdi 2023 © Norsk takst 2023

Malen til denne rapporten, inkludert standardtekstene fra Norsk takst, er vernet etter åndsverkloven og kan kun benyttes av medlemsforetakene i Norsk takst og av takstingeniører som er sertifisert i slikt foretak, samt av kunder hos iVerdi og studenter hos NEAK. For andre aktører er eksemplarframstilling av malen og standardtekster, som utskrift og annen kopiering til bruk som grunnlag for tilsvarende rapporter, bare tillatt når det er hjemlet i lov (kopiering til privat bruk, sitat o.l.) eller avtale med Norsk Takst ([Forside](#)) eller iVerdi ([Hjem-iVerdi](#)).

Utnyttelse i strid med lov eller avtale kan medføre erstatnings- og straffeansvar.

## Dette trenger du å vite om tilstandsrapporten

### Tilstanden vurderes med ulike tilstandsgrader

Tilstanden gir uttrykk for en gitt forventet tilstand, blant annet vurdert ut fra alder og normal bruk. Ved Tilstandsgrad 0 (TG0) og Tilstandsgrad 1 (TG1) gir den bygningssakkyndige normalt ingen begrunnelse for valg av tilstandsgrad. Grunnen er at bygningen eller bygningsdelen da bare har normal slitasje. Ved skjulte konstruksjoner kan alder alene avgjøre tilstandsgrad. Når bygningssakkyndige anbefaler tiltak, for eksempel utbedringer, må brukeren av rapporten vurdere om tiltakene er nødvendige og lønnsomme.

Når den bygningssakkyndige velger tilstandsgrad, baseres vurderingen på faste kriterier som følger av gjeldende bransjestandard for Teknisk tilstandsanalyse ved omsetning av bolig og Forskrift til avhendingslova.



#### TILSTANDSGRAD 0, TG0: INGEN AVVIK

Bygningsdelen skal være tilnærmet ny, ikke vise tegn på slitasje og det skal være lagt frem dokumentasjon på faglig god utførelse. Det er ingen merknader til delen.



#### TILSTANDSGRAD 1, TG1: MINDRE AVVIK

Bygningsdelen skal bare ha normal slitasje, og straktiltak skal ikke anses som nødvendig. Graden kan også brukes når delen er ny, men der dokumentasjon på faglig god utførelse mangler.



#### TILSTANDSGRAD 2, TG2: VESENTLIGE AVVIK OG MINDRE AVVIK SOM ETTER NS 3600 GIR TG 2

Bygningsdelen skal enten ha feil utførelse, en skade eller symptomer på skade, sterk slitasje eller nedsatt funksjon. Graden gis når bygningsdelen trenger vedlikehold eller tiltak i nær fremtid. Graden skal også brukes når delen er gammel og det er grunn til å varsle om faren for skader på grunn av alderen, eller når det er grunn til å overvåke delen spesielt på grunn av fare for større skader eller følgeskader.

Ved avvik som ikke krever umiddelbare tiltak (ingen umiddelbar kostnad) så blir TG2 markert med en lysere farge.



#### TILSTANDSGRAD 3, TG3: STORE ELLER ALVORLIGE AVVIK

Denne tilstandsgraden brukes ved kraftige tegn på forhold som man må regne med trenger utbedring straks eller innen kort tid. Det er påvist funksjonsvikt eller sammenbrudd.



#### IKKE UNDERSØKT/IKKE TILGJENGELIG FOR UNDERSØKELSE

Det kan være avvik/skader som ikke er avdekket.

### Hva er et anslag på utbedringskostnad?

Hva det vil koste å utbedre rom eller bygningsdeler, er et forsiktig anslag basert på nåværende kvalitet, registrert avvik og angitte tiltak i rapporten. Anslaget er gitt på generelt grunnlag og må ikke forveksles med et pristilbud fra en håndverker. Det kan foreligge avvik og tiltak som ikke kommer frem av rapporten. Utbedringskostnad avhenger blant annet av personlige valg av og markedspris på materialer og tjenesteyter.

I rapporten skal det settes anslag for utbedringskostnad for TG3, og slikt anslag kan også gis ved TG2.



Ingen umiddelbare kostnader



Tiltak under kr 10 000



Tiltak mellom kr 10 000 - 50 000



Tiltak mellom kr 50 000 - 100 000



Tiltak mellom kr 100 000 - 300 000



Tiltak over kr 300 000



## Beskrivelse av eiendommen

Eiet seksjon ble oppgradert i 2005.  
Adkomst til seksjonen via heis eller felles trapper.

### Eiet seksjon - Byggeår: 1954

**UTVENDIG**  
Felles konstruksjoner.  
Betongkonstruksjoner på faste masser/fjell.  
Yttervegger av mur/betong.  
Valmet takkonstruksjon av sperrer.  
Taktekket med tegltakstein. Snøfangere på taket.

[Gå til side](#)

Bygningen har hvite trevinduer med 2-lags glass.  
Inngangsdør i sort utførelse har 3 lags glass og sprosse, sidefelt og vindusfelt over døren.  
Balkongdør i hvit utførelse har 2-lags glass i sammen med vindusfelte.  
Balkong ut fra stue i stålkonstruksjoner på 6,6 kvm.  
Spaltegulv av tre på plater, tett gulv. Rekkverk har høyde på ca. 97 cm.

[Gå til side](#)

**INNVENDIG**  
Innvendig er det gulv av parkett, fliser i vindfang.  
Veggene har malte plater.  
Innvendige tak har malte plater.  
Etasjeskille av trebjelkelag/betong.  
Innvendige en rams dører i finer.  
Garderobeskap i 2 soverom.

[Gå til side](#)

### VÅTROM

Bad/vaskerom  
Bad/vaskerom fra 2005.  
Veggene har fliser og taket er malt.  
Gulvet er flislagt og har elektriske varmekabler.  
Fall på gulv fra dør til topp slukrist ble målt til ca. 25 mm og er ok.  
Det er plastsluk og smøremembran.  
Innredning med servant i heldekkende plate i baderomsmøbler med speildører i overskap og overlys, gulvmontert toalett, dusjkabinett og opplegg til vaskemaskin.  
Det er mekanisk avtrekk og luftespalte under dørblad.

[Gå til side](#)

### KJØKKEN

Innredningen har fyllingsfronter i finer, 4 overskapdører har glass.  
Laminat benkeplater med nedfelte kummer.  
Platetopp, stekeovn, oppvaskmaskin, og kjøleskap.  
Ny platetopp og stekeovn i 2024.  
Det er kjøkkenventilator med avtrekk ut.

[Gå til side](#)

### TEKNISKE INSTALLASJONER

Innvendige vannledninger er av plast (rør i rør).  
Det er avløpsrør av plast.  
Boligen har naturlig ventilasjon med lufterventiler i vegger i ett soverom og i stue, spalventiler i vinduskarmer.  
Det er installert varmepumpe luft til luft i stue fra 2020.  
Varmtvannstanken er på 115 liter fra 2005.  
Montert i kjøkkenbenk.  
Sikringsskap med automatsikringer. Måler i felles sentral i felles gang.  
Varmekabler i gang og på bad/vaskerom  
Røykvarslere og 6 kg pulver brannslukkeapparat

### Markedsvurdering

Totalt Bruksareal	112 m <sup>2</sup>
Totalt Bruksareal for hoveddel	87 m <sup>2</sup>
Totalpris	2 350 000

### Arealer

[Gå til side](#)

### Befaring - og eiendomsopplysninger

[Gå til side](#)

Tomteverdi og teknisk verdi bygninger 2 800 000

### Forutsetninger og vedlegg

[Gå til side](#)

### Lovlighet

[Gå til side](#)

### Eiet seksjon

- Det foreligger ikke tegninger  
Tegninger er ikke forevist.

## Sammendrag av boligens tilstand

### Fordeling av tilstandsgrader

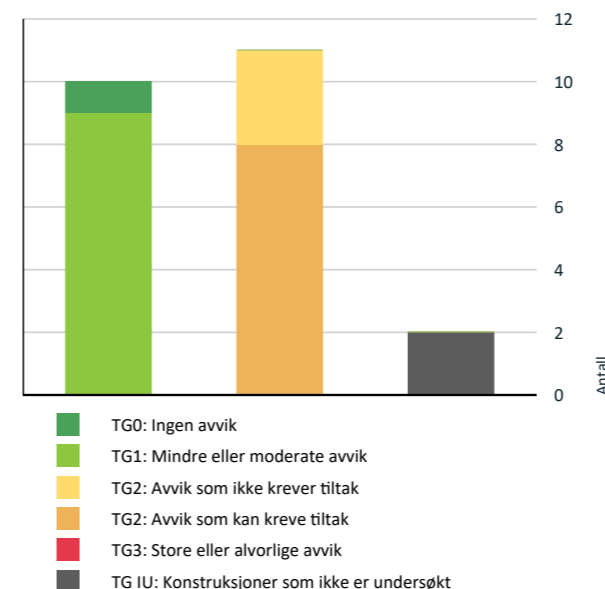

Vil du vite mer om tilstandsgrader? Se side 4.

### Anslag på utbedringskostnad

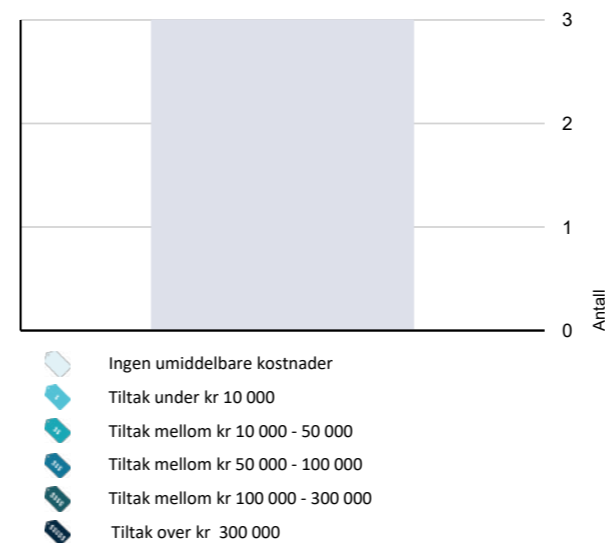

Hva er anslag på utbedringskostnad? Se side 4.

### Spesielt for dette oppdraget/rapporten

Objektet er en del av sameie og det er i denne rapporten kun vurdert selve leiligheten innvendig + vinduer/dører/balkong/terrasse som disponeres av objektet. Monstad Eiendomstaksring AS sitt standardprodukt inneholder tilstandskontroll av hoveddel - kontroll av tilleggsbygninger er tilleggstjenester. I denne rapport er tilleggsbygninger kun beskrevet og medtatt i areal, men er ikke tilstandsvurdert.

Bygningsdeler med TG 2 er ikke kostnadsestimert i denne rapport da dette ikke er et forskriftskrav, kan bestilles som tillegg.

### Oppsummering av avvik

Vil du vite mer? Se på rommet eller bygningsdelen senere i rapporten.

### Eiet seksjon

#### TG IU KONSTRUKSJONER SOM IKKE ER UNDERSØKT

! Utvendig > Felles konstruksjoner [Gå til side](#)

! Våtrom > 2. Etasje > Bad/vaskerom > Tilliggende konstruksjoner våtrom [Gå til side](#)

#### TG 2 AVVIK SOM KAN KREVE TILTAK

! Utvendig > Vinduer [Gå til side](#)

! Utvendig > Balkonger, terrasser og rom under balkonger [Gå til side](#)

! Innvendig > Innvendige dører [Gå til side](#)

! Våtrom > 2. Etasje > Bad/vaskerom > Overflater vegger og himling [Gå til side](#)

! Våtrom > 2. Etasje > Bad/vaskerom > Overflater Gulv [Gå til side](#)

! Kjøkken > 2. Etasje > Stue/kjøkken > Overflater og innredning [Gå til side](#)

! Tekniske installasjoner > Ventilasjon [Gå til side](#)

! Tekniske installasjoner > Varmtvannstank [Gå til side](#)

#### TG 2 AVVIK SOM IKKE KREVER UMIDDELBARE TILTAK

! Innvendig > Overflater [Gå til side](#)

! Innvendig > Radon [Gå til side](#)

## Sammendrag av boligens tilstand

ⓘ Våtrom > 2. Etasje > Bad/vaskerom > Sluk, membran [Gå til side](#)  
og tettesjikt

## Tilstandsrapport

### EIET SEKSJON



**Byggeår**  
1954

**Anvendelse**  
Brukt av eiere

**Standard**  
Normal standard på bygget ut fra alder/konstruksjon - jmfør beskrivelse under konstruksjoner.

**Vedlikehold**  
Bygget er jevnlig vedlikeholdt.

Tilbygg / modernisering		
2005	Ombygging	Ombygget/seksjonert

**Kommentar**  
Eier

### UTVENDIG

#### TO R) Felles konstruksjoner

Felles konstruksjoner.  
Betongkonstruksjoner på faste masser/fjell.  
Yttervegger av mur/betong.  
Valmet takkonstruksjon av sperrer.  
Taktekket med tegltakstein. Snøfangere på taket.

Felles konstruksjoner vurderes ikke på tilstandsnivå.

#### TO 2) Vinduer

Bygningen har hvite trevinduer med 2-lags glass.

**Vurdering av avvik:**  
• Det er avvik:

Vinduer på vestsiden har utvendige malingslitajer.  
Mangler en vindushaspe.

**Konsekvens/tiltak**  
• Tiltak:

Jevnlig vedlikehold anbefales utført frem til tid for utskifting av vinduer.  
Ny vindushaspe bør monteres.

#### TO 1) Dører

Inngangsdør i sort utførelse har 3 lags glass og sprosse, sidefelt og vindusfelt over døren.  
Balkongdør i hvit utførelse har 2- lags glass i sammen med vindusfelte.

## Tilstandsrapport

### TO 2 Balkonger, terrasser og rom under balkonger

Balkong ut fra stue i stålkonstruksjoner på 6,6 kvm.  
Spaltegulv av tre på plater, tett gulv. Rekkverk har høyde på ca. 97 cm.

#### Vurdering av avvik:

- Rekkverket er for lavt i forhold til dagens krav til rekkverkshøyder.
- Det er avvik:

Litt avstand mellom innfesting av rekkverk/bæring og murvegg som trolig skyldes ujevnheter på murvegger ved montering.

#### Konsekvens/tiltak

- Tiltak:
- Det er ikke krav om utbedring av rekkverkshøyde opp til dagens forskriftskrav.

Det vurderes å ikke være behov for utbedring nå, men anbefaler nærmere kontroll.

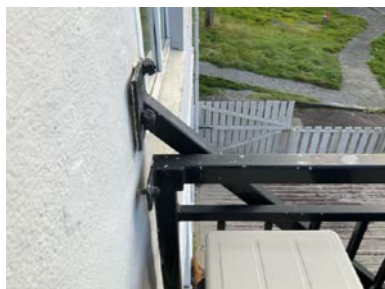

Innfestinger av balkong

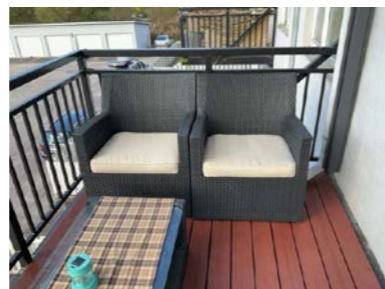

Balkong



Balkong

### INNVENDIG

#### TO 2 Overflater

Innvendig er det gulver av parkett, fliser i vindfang.  
Veggene har malte plater.  
Innvendige tak har malte plater.

#### Vurdering av avvik:

- Det er avvik:

Parkett i stue har litt fargenyanser etter tidligere teppe, bom (hulrom) under noen fliser i vindfang.  
Veggene og tak har for det meste tilfredsstillende overflater, enkelte riss i overganger.

#### Konsekvens/tiltak

## Tilstandsrapport

#### • Tiltak:

Det vil være ulike krav til overflater, overflater må derfor vurderes ut fra hvilke krav en ny eier har til moderniseringsbehov.  
Ut fra tilstand vil det ikke være behov for umiddelbare utbedringer.

**Kostnadsestimat: Ingen umiddelbar kostnad**

### TO 1 Etasjeskille/gulv mot grunn

Det ble målt ca. 3 mm. høydeforskjell på gulv i stue over en lengde på ca. 2 meter.  
Det ble målt ca. 3 mm. høydeforskjell på gulv i kjøkken over en lengde på ca. 2 meter.  
Etasjeskille av trebjelkelag/betong.

### TO 2 Radon

Det er ikke foretatt radonmålinger og bygget er heller ikke utført med radonsperre.

#### Vurdering av avvik:

- Det er ikke foretatt radonmålinger, og bygget er heller ikke utført med radonsperre.

Eiendommen ligger i område med lav/moderat forekomst av radon jmf. geokart.

#### Konsekvens/tiltak

- Det bør gjennomføres radonmålinger.

Det er ikke krav til radonmålinger. Radonmålinger er en anbefaling.

**Kostnadsestimat: Ingen umiddelbar kostnad**

### TO 2 Innvendige dører

Innvendige en rams dører i finer.

#### Vurdering av avvik:

- Det er avvik:

Behov for mindre justeringer av ett par dører.  
Mangler styring på gulv for skyvedør til kjøkken.

#### Konsekvens/tiltak

- Tiltak:

Justering anbefales.  
Styrebeslag for skyvedør bør monteres.

### Andre innvendige forhold

Garderobeskap i 2 soverom.

### VÅTROM

#### 2. ETASJE > BAD/VASKEROM

##### Generell

Bad/vaskerom fra 2005.

## Tilstandsrapport

### 2. ETASJE > BAD/VASKEROM

#### TG 2 Overflater vegger og himling

Veggene har fliser og taket er malt.

#### Vurdering av avvik:

- Det er avvik:

Skruehull etter tidligere demontering bak dusjkabinett.

#### Konsekvens/tiltak

- Tiltak:

Bør fuges for å tilfredsstille krav til våtrom i våtsone.

### 2. ETASJE > BAD/VASKEROM

#### TG 2 Overflater Gulv

Gulvet er flislagt og har elektriske varmekabler.

Fall på gulv fra dør til topp slukrist ble målt til ca. 25 mm og er ok.

#### Vurdering av avvik:

- Det er påvist avvik i fuger.

Det er åpning i elastisk fuge mellom gulv og oppkantflis i hjørne bak dusjkabinett.

#### Konsekvens/tiltak

- Det må foretas lokal utbedring

Fugen bør utbedres.

### 2. ETASJE > BAD/VASKEROM

#### TG 2 Sluk, membran og tettesjikt

Det er plastsluk og smøremembran med ukjent utførelse.

#### Vurdering av avvik:

- Mer enn halvparten av forventet brukstid er passert på membranløsningen.

#### Konsekvens/tiltak

- Overvåk tilstanden jevnlig. For å få tilstandsgrad 0 eller 1 må tettesjiktet skiftes ut, men tidspunktet for når dette er nødvendig er vanskelig å si noe om.

Kostnadsestimat: Ingen umiddelbar kostnad

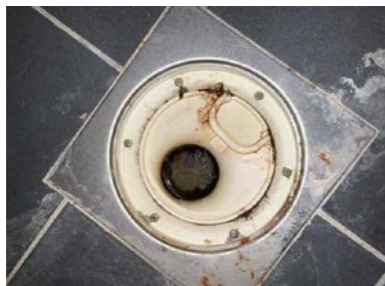

Sluk

### 2. ETASJE > BAD/VASKEROM

#### TG 1 Sanitærutstyr og innredning

## Tilstandsrapport

Innredning med servant i heldekkende plate i baderommøbler med speildører i overskap og overlys, gulvmontert toalett, dusjkabinett og opplegg til vaskemaskin.

### 2. ETASJE > BAD/VASKEROM

#### TG 1 Ventilasjon

Det er mekanisk avtrekk og luftespalte under dørblad.



Avtrekksventil i tak



Avtrekk ble testet med papirark

### 2. ETASJE > BAD/VASKEROM

#### TG IU Tilliggende konstruksjoner våtrom

Hulltaking ble foretatt fra vindfang uten å påvise unormale forhold. Fuktivtemåling (vekt%) i konstruksjonen ble målt til under 8.

Det er imidlertid ikke mulig å foreta hulltaking i den mest utsatte delen; dusjsonen grenser mot utforet vegg i betong samt betongvegg mot stue. Derfor gis TGIU, selv om hulltaking er foretatt i mindre utsatte områder.



Fuktmåling med måleresultat under 8 % (vektprosent i treverk)



Dekkløkk montert etter hulltaking

## KJØKKEN

### 2. ETASJE > STUE/KJØKKEN

#### TG 2 Overflater og innredning

Innredningen har fyllingsfronter i finer, 4 overskapsdører har glass. Laminat benkeplater med nedfelte kummer.

## Tilstandsrapport

Platetopp, stekeovn, oppvaskmaskin, og kjøleskap.  
Ny platetopp og stekeovn i 2024.

### Vurdering av avvik:

- Det er avvik:

Litt ujevnheter og småsvellinger i skjøter på benkeplater.

### Konsekvens/tiltak

- Tiltak:

Fungerer med dagens avvik.

## 2. ETASJE > STUE/KJØKKEN

### TG 1 Avtrekk

Det er kjøkkenventilator med avtrekk ut.

## TEKNISKE INSTALLASJONER

### TG 1 Vannledninger

Innvendige vannledninger er av plast (rør i rør).



Rørskap

### TG 1 Avløpsrør

Det er avløpsrør av plast.

### TG 2 Ventilasjon

Boligen har naturlig ventilasjon med lufteventiler i vegger i ett soverom og i stue, spalteventiler i vinduskarmer.

### Vurdering av avvik:

- Det er påvist mangelfull ventilasjon på ett eller flere rom i boligen.

Mangler spalteventiler i vinduskarmer i kjøkken, er dekket på innsiden med utforinger og lister.

### Konsekvens/tiltak

- Det bør etableres veggventiler/vindusventiler i alle oppholdsrom som ikke har det.

## Tilstandsrapport

### TG 1 Varmesentral

Det er installert varmepumpe luft til luft i stue fra 2020.

### TG 2 Varmtvannstank

Varmtvannstanken er på 115 liter fra 2005. Montert i kjøkkenbenk.

### Vurdering av avvik:

- Det er ikke påvist tilfredsstillende el-tilkobling av varmtvannstank iht. gjeldende forskrift.

Tanken er tilkoblet med kontakt i vegg.

### Konsekvens/tiltak

- Det bør etableres tilfredsstillende el-tilkobling etter gjeldende forskrift.

Fast tilkobling for tanker med effekt på 2 kw ble standard fra 2010.

Koblingen har ikke tilbakevirkende kraft, fast tilkobling er en anbefaling, men er avvik ut fra gjeldende forskifter.



Varmtvannstank

### TG 1 Elektrisk anlegg

*Dette er en forenklet kontroll begrenset til de spørsmål og undersøkelser som forskrift til avhendingslova (tryggere bolighandel) § 2-18 inneholder. Dette kan ikke sammenlignes med en kontroll utført av offentlig myndighet (Det lokale eltilsyn) eller registrert elektrovirksomhet, og en bygningssakkyndig har verken kompetanse eller lov til å foreta en slik kontroll.*

*Tilstandsgraden er vurdert ut fra den forenklede og begrensede kontrollen som forskriften inneholder. El-anlegget kan ha feil og mangler som en slik forenklet undersøkelse ikke vil avdekke. Vær derfor oppmerksom på denne risikoen, og søk videre veiledning eller få en fullstendig kontroll utført av registrert elektrovirksomhet.*

Sikringsskap med automatsikringer. Måler i felles sentral i felles gang.

Varmekabler i gang og på bad/vaskerom

1. Foreligger det eltilsynsrapport de siste 5 år, og det er ikke foretatt arbeid på anlegget etter denne, utenom retting av eventuelle avvik i eltilsynsrapport (dvs en el-tilsynsrapport uten avvik)?

Nei

### Spørsmål til eier

2. Når ble det elektriske anlegget installert eller sist gang totalt rehabilitert (årstall)? Med totalt rehabilitert menes fullstendig utskiftet anlegg fra inntakssikring og videre.

2004 Nytt anlegg i november i 2004.

3. Er alle elektriske arbeider/anlegg i boligen utført av en registrert elektroinstallasjonsvirksomhet?

Ja

4. Er det elektriske anlegget utført eller er det foretatt tilleggsarbeider på det elektriske anlegget etter 1.1.1999?

## Tilstandsrapport

### Nei Nytt anlegg i 2004.

5. Foreligger det kontrollrapport fra offentlig myndighet – Det Lokale Eltilsyn (DLE) eller eventuelt andre tilsvarende kontrollinstanser med avvik som ikke er utbedret eller kontrollen er over 5 år?

Nei

6. Forekommer det ofte at sikringene løses ut?

Nei

7. Har det vært brann, branntilløp eller varmgang (for eksempel termiske skader på deksler, kontaktpunkter eller lignende) i boligens elektriske anlegg?

Nei

### Generelt om anlegget

8. Er det tegn til at det har vært termiske skader (tegn på varmgang) på kabler, brytere, downlights, stikkontakter og elektrisk utstyr? Sjekk samtidig tilstanden på elektrisk tilkobling av varmtvannsbereder, jmfør eget punkt under varmtvannstank

Nei

9. Er der synlig defekter på kabler eller er disse ikke tilstrekkelig festet?

Nei

### Inntak og sikringsskap

10. Er det tegn på at kabelinnføringer og hull i inntak og sikringsskap ikke er tette, så langt dette er mulig å sjekke uten å fjerne kapslinger?

Nei

11. Finnes det kursfortegnelse, og er den i samsvar med antall sikringer?

Ja

12. Foreta en helhetsvurdering av det elektriske anlegget, dets alder, allmenne tilstand og fare for liv og helse. Bør det elektriske anlegget ha en utvidet el-kontroll?

Nei

### Generell kommentar

Vurdering av el. anlegg er basert på standard sjekklister og visuell befarings.

Bygningssakkyndig har ikke fagkompetanse på området og tilstandsgrad settes ut fra standard (NS 3600).



Sikringsskap

### Branntekniske forhold

*Dette er en forenklet kontroll begrenset til de spørsmål som fremkommer under. Tilstandsgraden er basert på retningslinjer til disse spørsmålene i bransjestandarden NS3600. Dette kan ikke sammenlignes med en fullstendig kontroll av branntekniske forhold av offentlig myndighet, eller en vurdering av boligens branntekniske forhold eller prosjektering fra en rådgiver med spesialkompetanse. En bygningssakkyndig har verken kompetanse til å gi slik veiledning eller lov til å foreta en slik kontroll.*

*Tilstandsgraden er vurdert ut fra den forenklete og begrensede kontrollen. Det kan være feil og mangler om branntekniske forhold som en slik forenklet undersøkelse ikke vil avdekke. Vær derfor oppmerksom på denne risikoen, og søk videre veiledning eller rådgivning.*

Røykvarslere og 6 kg pulver brannslukkeapparat

1. Er det mangler for brannslukningsutstyr i boligen iht. forskriftskrav på søknadstidspunktet, men minst Byggeforskrift 1985?

Nei

## Tilstandsrapport

2. Er det skader på brannslukkingsutstyr eller er apparatet eldre enn 10 år?

Nei

3. Er det mangler på røykvarslere i boligen iht. forskriftskrav på søknadstidspunktet, men minst Byggeforskrift 1985?

Nei

4. Er det skader på røykvarslere?

Nei

## Bygninger på eiendommen

### Garasje

**Anvendelse**

Garasje

**Byggeår**

2005

**Kommentar**

Antatt byggeår

**Standard**

Normal standard på bygget ut fra alder/konstruksjon - jamfør beskrivelse under konstruksjoner.

**Vedlikehold**

Bygget er jevnlig vedlikeholdt.

**Beskrivelse**

Garasje i fellesanlegg har gulv av betong.  
Yttervegger av bindingsverk med utvendig bordkledning.  
Innvendige avdelinger mellom garasjene av bindingsverk og osb plater.  
Takkonstruksjon av åser med undertak av osb plater.  
Taktekket med papp, renne og nedløp.  
Hvit leddport med åpner.

Garasje i fellesanlegg vurderes ikke på tilstandsnivå.

### Bod i fellesanlegg

**Anvendelse****Byggeår**

2005

**Kommentar**

Antatt byggeår

**Standard**

Normal standard på bygget ut fra alder/konstruksjon - jamfør beskrivelse under konstruksjoner.

**Vedlikehold**

Bygget er jevnlig vedlikeholdt.

**Beskrivelse**

Bod i fellesanlegg har gulv av betong.  
Yttervegger av bindingsverk med utvendig bordkledning.  
Innvendige vegger har gisplater og stenderverk.  
Skråtak av sperrer med undertak av osb plater.  
Taktekket med papp, renne og nedløp.  
Ytterdør i tre/finer.

Bod i fellesanlegg vurderes ikke på tilstandsnivå.

## Konklusjon og markedsvurdering

Formål med takseringen: Salg

**Hovedbyggets BRA/BRA-i**

87 m<sup>2</sup>/87 m<sup>2</sup>

*Eiet seksjon: Stue/kjøkken, 2 Soverom,  
Bad/vaskerom, Vindfang, Bod*

*Andre bygg: Garasje, Bod i fellesanlegg  
Bruksareal andre bygg: 25 m<sup>2</sup>*

*Detaljert oppstilling over areal finnes i rapporten.*

**Markedsverdi**

Kr 2 350 000

Vurdering av hva verdien er i det åpne eiendomsmarkedet på vurderingstidspunkt. I tilfelle det er andel fellesgjeld/fellesformue, borett, bruksrett eller festet tomt, er det gjort fradrag/tillegg for dette.

*Les mer om markedsverdi på siste side i rapporten.*

### Teknisk verdi bygninger, med tomteverdi

**Kr 2 800 000**

Kostnaden ved å oppføre et tilsvarende bygg i henhold til dagens lovverk, med fradrag for utidsmessighet, elde, vedlikeholds mangler, gjenstående arbeider, tilstandssvekkelser og forskriftsmangler.

*Les mer om teknisk verdi på siste side i rapporten.*

### Markedsverdi

**2 350 000**

### Konklusjon markedsverdi

**2 350 000**

## Beregninger

### Årlige kostnader

Felles utgifter Kr. 18 000

**Sum Årlige kostnader (Avrundet) Kr. 18 000**

### Teknisk verdi bygninger

#### Eiet seksjon

Normale byggekostnader (utregnet som for nybygg) Kr. 3 900 000

Fradrag (utidsmessighet, elde, vedlikeholdsmangler, gjenstående arbeider, svekkelser og forskriftsmangler) Kr. - 1 400 000

**Sum teknisk verdi - Eiet seksjon Kr. 2 500 000**

#### Garasje

Normale byggekostnader (utregnet som for nybygg) Kr.

Fradrag (utidsmessighet, elde, vedlikeholdsmangler, gjenstående arbeider, svekkelser og forskriftsmangler) Kr. -

**Sum teknisk verdi - Garasje Kr.**

#### Bod i fellesanlegg

Normale byggekostnader (utregnet som for nybygg) Kr.

Fradrag (utidsmessighet, elde, vedlikeholdsmangler, gjenstående arbeider, svekkelser og forskriftsmangler) Kr. -

**Sum teknisk verdi - Bod i fellesanlegg Kr.**

**Sum teknisk verdi bygninger Kr. 2 500 000**

### Tomteverdi

Tomteverdi er en beregnet verdi for tomten slik den fremstår på befaringstidspunktet. Tomteverdien består av normal tomtekostnad i det aktuelle området og en vurdert verdi for beliggenhet. Normal tomtekostnad fremkommer ved å beregne teknisk verdi for råtomt, infrastruktur på tomten samt opparbeiding / beplantning, arrondering av terrenget og markeditilpasning for beliggenhet.

Normal tomteverdi Kr. 300 000

**Beregnet tomteverdi Kr. 300 000**

### Tomteverdi og teknisk verdi bygninger

**Tomteverdi og teknisk verdi bygninger for det aktuelle takstobjektet (Avrundet) Kr. 2 800 000**

### Markedsvurdering

Markedsverdi gir uttrykk for hva som kan forventes for eiendommen i dagens marked, størrelse, standard og beliggenhet tatt i betraktning.

### Sammenlignbare salg

EIENDOM	SALGS DATO	PRISANT	PRIS	FELLES GJ.	TOTALPRIS	M <sup>2</sup> PRIS
1 Lonanaset 71 ,5282 LONEVÅG 59 m <sup>2</sup> 2017 2 sov	22-04-2024	2 590 000	<b>2 600 000</b>		2 600 000	<b>44 068</b>
2 Rymleheia 13 ,5282 LONEVÅG 67 m <sup>2</sup> 2006 1 sov	09-05-2024	2 300 000	<b>2 300 000</b>		2 300 000	<b>34 328</b>
3 Rambergsstølen 28 ,5282 LONEVÅG 65 m <sup>2</sup> 1990 2 sov	02-06-2024	2 190 000	<b>2 110 000</b>		2 110 000	<b>32 462</b>
4 Fotlandsvegen 285 ,5282 LONEVÅG 84 m <sup>2</sup> 1954 3 sov	08-03-2023	2 150 000	<b>2 075 000</b>		2 075 000	<b>24 702</b>
5 Fotlandsvegen 289 ,5282 LONEVÅG 77 m <sup>2</sup> 1954 2 sov	22-11-2023	1 990 000	<b>1 900 000</b>		1 900 000	<b>24 675</b>
6 Fotlandsvegen 289 ,5282 LONEVÅG 76 m <sup>2</sup> 1954 2 sov	14-08-2022	1 790 000	<b>1 700 000</b>		1 700 000	<b>22 368</b>
7 Fotlandsvegen 289 ,5282 LONEVÅG 77 m <sup>2</sup> 1954 2 sov	10-12-2019	1 650 000	<b>1 600 000</b>	19 442	1 619 442	<b>21 032</b>

### Om sammenlignbare salg

Utvalget er i utgangspunktet basert på likhetskriterier i forhold til den takserte boligen, men merk at det likevel kan være betydelige forskjeller i eksempel byggeår, arealer, soverom, beliggenhet, solforhold, utsyn mm. I tillegg vil det også kunne være store forskjeller i teknisk standard på de sammenlignbare boligene. Utvalget vil også kunne inneholde omsetningspriser som går vesentlig tilbake i tid. De ovennevnte forskjeller vil derfor være vurdert av takstmann og korrigeret for i fastsettelsen basert på en skjønnsmessig vurdering av markedsverdi.



# Arealer, byggetegninger og brannceller

Standard gjeldende fra 01.01.2024

Arealmålinger og arealoppsett er basert på Norsk standard 3940:2023 Areal- og volum-beregninger av bygninger. Arealet gjelder for tidspunktet da boligen ble målt

## Hva er måleverdig areal?

Arealet i rommet må ha minst 1,90 m fri høyde over gulvet og minst bredde på 0,60 m. Et loft med skråtak vil for eksempel bare få registrert målbart areal der høyden er minst 1,90 m og bredden minst 0,60 m. Rommet må ha dør eller luke, og gangbart gulv.

## Hva er bruksareal?

**BRA = BRA-i + BRA-e + BRA-b**

Bruksarealet for bygningen er bruttoarealet minus arealet som opptas av yttervegger.

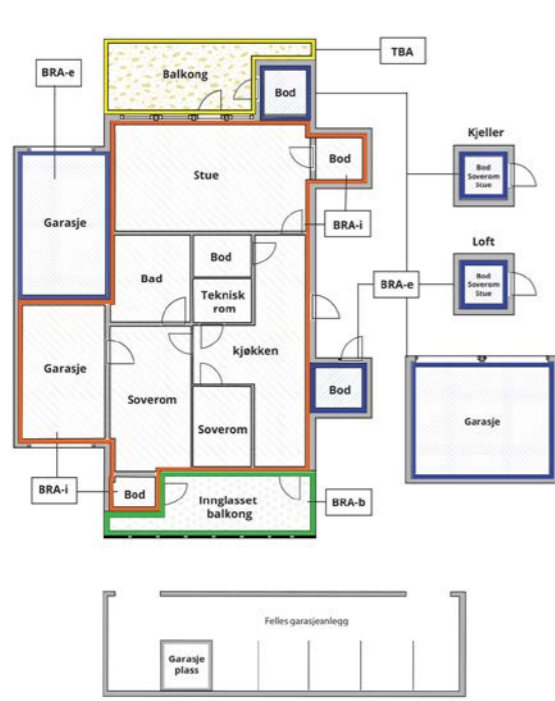

Carpport og/eller garasje plass i felles garasjeanlegg er ikke måleverdig areal

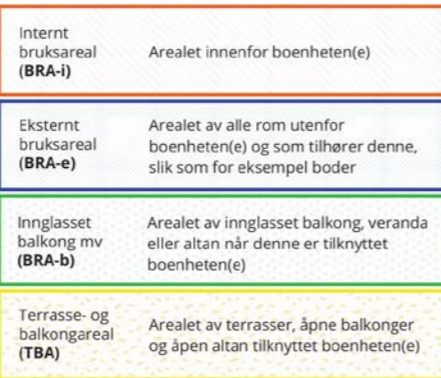

**Gulvareal (GUA)**  
Er sum av BRA (bruksareal) og ALH (areal med lav takhøyde).

Areal med lav takhøyde (ALH) er ikke måleverdig areal, som skyldes skråtak og lav himlingshøyde.

GUA kan opplyses i markedsføring der det er aktuelt for den konkrete boligen og kun sammen med BRA-i, for eksempel der gulvflaten har en verdi og har funksjon ved møblering og bruk av rommene. Ikke innredet areal som kaldloft, måles og oppgis normalt ikke.

## Arealet kan ikke alltid fastsettes nøyaktig

Arealet kan være komplisert eller umulig å måle opp nøyaktig fordi det er vanskelig å fastslå tykkelsen på innervegger, skjevheter i og utforming av bygningskonstruksjoner som karnapp, buer og vinkler som ikke er rette, åpne rom over flere etasjer og så videre.

Eiendommens markedsverdi kan ikke baseres på en matematisk beregning basert på antall kvadratmeter opplyst i rapporten. Opplysninger om areal kan altså ikke alene benyttes for å beregne eiendommens verdi.

## Den bygningssakkyndige kan avdekke eventuelle bruksendringer og avvik i branncelleinndeling

Den bygningssakkyndige ser på byggetegninger hvis de er tilgjengelige og dette er en del av oppdraget, og vurderer bruken av boligen opp mot tegningene. Hvis den bygningssakkyndige avdekker at en bolig ikke ser ut til å være delt opp i brannceller etter kravene i byggt teknisk forskrift på befaringstidspunktet, skal det opplyses om dette.

Reglene om bruksendring og brannceller kan være kompliserte. Søk videre faglige råd om rapporten ikke gir deg svar. Den bygningssakkyndige kan ikke vurdere og svare på alle spørsmål, og kan heller ikke vite om kommunen kan gi unntak for kravene som gjelder. [Vil du vite mer?](#)

## Om brannceller

En branncelle er hele eller avgrensede deler av en bygning hvor en brann fritt kan utvikle seg uten at den kan spre seg til andre bygninger eller andre deler av bygningen i løpet av en fastsatt tid.

## Om bruksendring

Bruksendring er å endre bruken av et rom fra en tillatt bruk til en annen. Dette kan kreve søknad og tillatelse, for eksempel hvis du endrer et rom fra bod til soverom eller arbeidsrom, eller hvis du endrer en bolig til to separate boliger.

Rom for varig opphold har krav til takhøyde, romstørrelse, rømningsvei og lysforhold som må være oppfylt. Du kan søke kommunen om unntak for kravene, men kan ikke regne med å få unntak for krav som går på helse og sikkerhet, for eksempel krav til rømningsvei.

Bruksendring som krever godkjenning, og som ikke er søkt bruksendret, er ulovlig. Kommunen kan etter plan- og bygningsloven kapittel 32 forfølge overtredelser. Kommunen kan pålegge deg å avslutte den ulovlige bruken, eventuelt å rette eller tilbakeføre rommet til godkjent bruk.

# Arealer

## Eiet seksjon

### Ny arealstandard

Etasje	Bruksareal BRA m <sup>2</sup>			SUM	Terrasse- og balkongareal (TBA)
	Internt bruksareal (BRA-i)	Eksternt bruksareal (BRA-e)	Innglasset balkong (BRA-b)		
2. Etasje	87			87	7
<b>SUM</b>	<b>87</b>				<b>7</b>
<b>SUM BRA</b>	<b>87</b>				

### Romfordeling

Etasje	Internt bruksareal (BRA-i)	Eksternt bruksareal (BRA-e)	Innglasset balkong (BRA-b)
2. Etasje	Stue/kjøkken, Soverom 1, Soverom 2, Bad/vaskerom, Vindfang, Bod		

## Kommentar

Bruksareal er oppmålt etter NS 3940 utgave 2023. Innvendige takhøyder er ca. 2,74 meter.

### Arealer av rom:

- Stue: 29,4 m<sup>2</sup>.
- Kjøkken: 15,6 m<sup>2</sup>.
- 2 stk. soverom: 10,5 og 7,2 m<sup>2</sup>.
- Bad/vaskerom: 7,4 m<sup>2</sup>.
- Vindfang: 7 m<sup>2</sup>.
- Bod: 4,3 m<sup>2</sup>.

Arealet oppgitt for rom er ca. og avvik kan forekomme. Arealene kan ikke summeres for å kontrollere BRA da innervegger, sjakter mm er ikke medregnet i disse arealene.

## Lovlighet

### Byggetegninger

Det foreligger ikke tegninger

*Kommentar:* Tegninger er ikke forevist.

### Brannceller

Er det påvist synlige tegn på avvik i branncelleinndeling ut ifra dagens byggt teknisk forskrift?

Ja  Nei

### Nyere håndverkstjenester

Er det ifølge eier utført håndverkstjenester på boligen siste 5 år?

Ja  Nei

### Krav for rom til varig opphold

Er det påvist avvik i forhold til rømningsvei, dagslysflate eller takhøyde?

Ja  Nei

*Kommentar:*

## Garasje

### Ny arealstandard



Etasje	Bruksareal BRA m <sup>2</sup>			SUM	Terrasse- og balkongareal (TBA)
	Internt bruksareal (BRA-i)	Eksternt bruksareal (BRA-e)	Innglasset balkong (BRA-b)		
1. Etasje		20		20	
<b>SUM</b>		<b>20</b>			
<b>SUM BRA</b>	<b>20</b>				

#### Romfordeling

Etasje	Internt bruksareal (BRA-i)	Eksternt bruksareal (BRA-e)	Innglasset balkong (BRA-b)
1. Etasje		Garasje	

#### Kommentar

Bruksareal er oppmålt etter NS 3940 utgave 2023.

#### Bod i fellesanlegg

##### Ny arealstandard

Etasje	Bruksareal BRA m <sup>2</sup>			SUM	Terrasse- og balkongareal (TBA)
	Internt bruksareal (BRA-i)	Eksternt bruksareal (BRA-e)	Innglasset balkong (BRA-b)		
1. Etasje		5		5	
<b>SUM</b>		<b>5</b>			
<b>SUM BRA</b>	<b>5</b>				

#### Romfordeling

Etasje	Internt bruksareal (BRA-i)	Eksternt bruksareal (BRA-e)	Innglasset balkong (BRA-b)
1. Etasje		Bod	

#### Kommentar

Bruksareal er oppmålt etter NS 3940 utgave 2023.

#### Total fordeling mellom P-ROM og S-ROM

Tabellen under viser fordelingen av P-ROM og S-ROM etter veiledningen til NS 3940: 2012. Dette er til informasjon og til sammenligning. Tallene er omtrentlige, kan avvike fra faktiske målinger og er ikke juridisk bindende

	P-ROM( m2)	S-ROM( m2)
Eiet seksjon	82	5
Garasje	0	20
Bod i fellesanlegg	0	5

#### Kommentar

Eiet seksjon S- rom er bod.

Garasje S- rom er garasje.

Bod i fellesanlegg S- rom er bod.

## Befarings - og eiendomsopplysninger

### Befaring

Dato	Til stede	Rolle
27.9.2024	Nils Monstad	Takstingeniør
	Silje Kleppe	Kunde
	Lars André Furelid	

### Matrikkeldata

Kommune	gnr.	bnr.	fnr.	snr.	Areal	Kilde	Eieforhold
4630 OSTERØY	15	23		6	0 m <sup>2</sup>	IKKE OPPGITT (Ambita)	Eiet

#### Adresse

Fotlandsvegen 289

#### Hjemmelshaver

Kleppe Silje

### Eiendomsopplysninger

#### Beliggenhet

Sameiet ABC-huset ligger i tidligere Fitje Skule. Seksjonen ligger i andre etasje i sameie fra 2005 bestående av 9 selveierleiligheter. Det er ca. 5 minutter kjøring til Lonevåg som er kommunesenter i Osterøy kommune. Utsikt til nærområdene.

#### Adkomstvei

Adkomst fra offentlig vei via felles innkjørsel.

#### Tilknytning vann

Vann fra felles brønn.

#### Tilknytning avløp

Avløp til felles septiktank.

#### Om tomten

Felles tomt er opparbeidet med grøntareal, murer, asfalterte uteområder, trapper.

### Siste hjemmelsovergang

Kjøpesum	År
1 755 000	2015

## Kilder og vedlegg

### Dokumenter

Beskrivelse	Dato	Kommentar	Status	Sider	Vedlagt
Egenerklæring	12.10.2024	Datert egenerklæring	Gjennomgått		Nei
Ambita as	27.09.2024	Innhentet informasjon	Gjennomgått		Nei
Eier	27.09.2024		Gjennomgått		Nei

## Tilstandsrapportens avgrensninger

### STRUKTUR•REFERANSENIVÅ•TILSTANDSGRADER

- Rapporten er basert på innholdskrav i Forskrift til avhendingslova (tryggere bolighandel). Formålet er å gi en tilstandsanalyse til bruk for den som bestiller og/eller i et salg til forbruker, og ikke for andre tredjeparter. Rapportens omfang, struktur, metode og begrepsbruk følger i hovedsak Norsk Standard NS 3600:2018 (Teknisk tilstandsanalyse ved omsetning av bolig), samt Takstbransjens retningslinjer ved tilstandsrapportering for boliger og Takstbransjens retningslinjer for arealmåling.
- Tilbakeholdt eller uriktig informasjon som har betydning for vurderingen, er ikke bygningssakkyndiges ansvar. Rapporten beskriver avvik, altså en tilstand som er dårligere enn referansenivået. Rapporten framhever normalt ikke positive sider ved boligen ut over det som fremgår av tilstandsgradene.
- Tilstanden angis i rapporten og gir uttrykk for en gitt forventet tilstand blant annet vurdert ut fra alder og normal bruk slik:

i) **Tilstandsgrad 0, TG0:** Ingen avvik eller skader. I tillegg må bygningsdelen være tilnærmet ny, mindre enn 5 år, og det foreligger dokumentasjon på faglig god utførelse.

ii) **Tilstandsgrad 1, TG1:** Mindre avvik. Normal slitasje. Strakstiltak ikke nødvendig. TG1 kan gis når bygningsdelen er tilnærmet ny og det ikke foreligger dokumentasjon på faglig god utførelse.

iii) **Tilstandsgrad 2, TG2:** Vesentlige avvik, og mindre avvik som etter NS 3600 gir TG 2, men som ikke nødvendigvis krever umiddelbare tiltak. I denne rapporten kan TG2 i Rapportensammendrag være inndelt i TG2 som krever tiltak og de som ikke krever umiddelbare tiltak. Konstruksjonen har normalt enten feil utførelse, en skade eller symptomer på skade, sterk slitasje eller nedsatt funksjon. Vedlikehold eller tiltak trengs i nær fremtid, det er grunn til å varsle fare for skader på grunn av alder eller overvåke spesielt på grunn av fare for større skade eller følgeskade. For skjulte konstruksjoner vil alder i seg selv være et symptom som kan gi TG2. For synlige konstruksjoner kan alder sammen med andre symptomer og momenter gi TG2. Avvik under TG2 kan gis sjablongmessig anslag.

iv) **Tilstandsgrad 3, TG3:** Store eller alvorlige avvik. Kraftige symptomer på forhold som man må regne med trenger utbedring straks eller innen kort tid. Påvist funksjonssvikt eller sammenbrudd. Avvik under TG3 skal gis sjablongmessig anslag.

v) **Tilstandsgrad TGiu:** Ikke undersøkt/ikke tilgjengelig for undersøkelse.

- Ved TG0 og TG1 gis det normalt ingen begrunnelse for valg av tilstandsgrad, fordi bygningen eller bygningsdelen da bare har normal slitasje. For anbefalte tiltak ved TG2 og TG3 må brukeren av rapporten vurdere om tiltakene er nødvendige og lønnsomme. Hva det vil koste å utbedre rom eller bygningsdeler er et sjablongmessig anslag basert på registrert avvik og angitte tiltak i rapporten. Anslaget er gitt på generelt grunnlag og basert på erfaringstall i seks intervaller, og kan ikke forveksles med en konkret vurdering og tilbud fra en entreprenør eller håndverker. Det må eventuelt innhentes tilbud for en nærmere undersøkelse, og konkret og nøyaktig vurdering av utbedringskostnad. Kostnader til ikke oppdagede avvik/utbedringer/feil kan forekomme. Utbedringskostnad avhenger av personlige preferanser og markedspris på materialer og tjenesteyter.

### PRESISERINGER

- Avvik vurderes ut fra tekniske forskrifter på godkjenningstidspunktet for bygget. Noen bygningsdeler vurderes

etter gjeldende teknisk forskrift på befaringstidspunktet. Dette gjelder blant annet:

i) Bad, vaskerom (våtrom)

ii) Forhold rundt brann, rømming, sikkerhet, for eksempel rekkverkshøyder/åpninger, ulovlige bruksendringer, brannceller mv.

- For skjulte konstruksjoner slik som vann og avløp uten dokumentasjon, er kvalitet og alder vurdert.

- Fastmonterte installasjoner, for eksempel innfelt belysning (downlights), demonteres ikke for å sjekke dampsperran bak. Dette av hensyn til bygningssakkyndiges kompetanse og risikoen for skade.

- Kontroll av fukt i konstruksjonen ved hulltaking i bad og vaskerom (våtrom), rom under terreng (kjelleretasje, underetasje og sokkeletasje) eller andre bygningsdeler skjer etter eiers aksept. Hulltaking av våtrom og rom under terreng kan unntaksvis unnlates, se Forskrift til Avhendingsloven.

- Kontroll av romfunksjoner for P-ROM utføres kun når det ikke foreligger godkjente og byggemeldte tegninger, eller når tegninger ikke stemmer med dagens bruk.

- Bygningssakkyndig gir en forenklet vurdering av branntekniske forhold og elektriske installasjoner i boligen dersom det er mer enn fem år siden sist boligen hadde el-tilsyn. Bygningssakkyndig kan anbefale å konsultere offentlige myndigheter eller kvalifisert elektrofaglig fagperson ved behov for grundigere undersøkelser.

### TILLEGGSUNDERSØKELSER

Etter avtale kan tilstandsanalysen utvides til også å omfatte tilleggsundersøkelser utover minimumskravet i forskriften.

### BEFARINGEN

Rapporten gir en vurdering av byggverk og bygningsdeler som bygningssakkyndig har observert, og som fremkommer av Forskrift til avhendingsloven. Rapporten er likevel ingen garanti for at det ikke kan finnes skjulte feil, skader og mangler. NS 3600:2018 (Teknisk tilstandsanalyse ved omsetning av bolig) har undersøkelsesnivå fra 1 til 3, der undersøkelsesnivå 1 er det laveste og baseres på visuell observasjon. Rapporten baseres på undersøkelsesnivå 1 med få unntak (våtrom og rom under terreng). I praksis betyr dette at gjennomføringen av befaringen begrenses som følger:

- Det utføres kun visuelle observasjoner på tilgjengelige flater uten fysiske inngrep (f.eks. riving).

- Flater som er skjult av snø eller på annen måte ikke er tilgjengelig eller skjult, blir ikke kontrollert. Det foretas ikke funksjonsprøving av bygningsdeler, som isolasjon, piper, ventilasjon, el. anlegg, osv.

- Det gis ingen vurdering av boligens tilbehør, hvite- og brunevarer og annet inventar. Dette gjelder også integrert tilbehør.

- Inspisering av yttertak er basert på det som er synlig, normalt på innsiden fra loftet og utvendig fra stige/bakkenivå. Befaring av tak må være sikkerhetsmessig forsvarlig for å kunne gjennomføres.

- Stikkprøvetakninger er utvalgt tilfeldig og kan innebære kontroll under overflaten med spiss redskap eller lignende.

## Tilstandsrapportens avgrensninger

### UTTRYKK OG DEFINISJONER

- **Tilstand:** Byggverkets eller bygningsdelens tekniske, funksjonelle eller estetiske status på et gitt tidspunkt.

- **Symptom:** Observerbart forhold som gir indikasjon på hvilken tilstand et byggverk eller en bygningsdel befinner seg i. Benyttes ved beskrivelse av avvik.

- **Skadegjørere:** Zoologiske eller biologiske skadegjørere, i hovedsak råte, sopp og skadedyr.

- **Fuktsøk:** Overflatesøk med egnet søkeutstyr (fuktindikator) eller visuelle observasjoner.

- **Fuktmåling:** Måling av fuktinnhold i materiale eller i bakenforliggende konstruksjon ved bruk av egnet måleutstyr (blant annet hammerelektrode og pigger).

- **Utvidet fuktsøk (hulltaking):** Boring av hull for inspeksjon og fuktmåling i risikoutsatte konstruksjoner, primært i tilstøtende vegger til bad, utforede kjellervegger og eventuelt i oppforede kjellergulv.

- **Normal slitasjegrad:** Forventet nedslitting av materiale i overflaten som er basert på enkle visuelle observasjoner. Kan vurderes sammen med bygningsdelens alder.

- **Forventet gjenværende brukstid:** Anslått tid et byggverk eller en del av et byggverk fortsatt vil være tjenlig for sitt formål (NS3600, Termer og definisjoner punkt 3.9)

### AREALBEREGNING FOR BOENHETER

- **Areal fastsettes** etter Forskrift til avhendingsloven og Norsk Standard 3940 Areal- og volum-beregninger av bygninger fra 2023.

- **Areal oppgis** i hele kvadratmeter i rapporten, og gjelder for det tidspunkt oppmålingen fant sted.

- **Bruksareal (BRA)** er det måleverdige arealet som er innenfor omsluttete vegger målt i gulvhøyde (bruttoareal minus arealet som opptas av yttervegger). I tillegg til gulvhøyde gjelder regler om fri bredde for at arealet skal være måleverdig, med betydning for BRA av for eksempel loft med skråtak. BRA består av internt bruksareal (BRA-i), eksternt bruksareal (BRA-e) og innglasset balkong mv (BRA-b). Terrasse- og balkongareal (TBA) opplyses der tilstandsrapporten skal benyttes i boligomsetningen og der det er aktuelt. I tillegg kan gulvareal (GUA) og areal med lav takhøyde (ALH) opplyses sammen med BRA der det er aktuelt og en del av oppdraget. Rom skal ha atkomst og gangbart gulv for å kunne regnes som BRA/måleverdig areal.

- **Arealet måles** og oppgis dersom arealet oppfyller krav til måleverdighet, slik som at arealet må ha minst en bredde på 0,6m og minst en høyde på 1,9 m osv. Et rom kan være i strid med teknisk forskrift og mangle godkjennelse hos kommunen for den aktuelle bruken, uten at dette får betydning for om arealet måles og oppgis i tilstandsrapporten. Når arealet måles tas det ikke hensyn til om arealet er lovlig oppført eller om bruken er lovlig, bruksendringer, lysforhold eller andre sikkerhetsmangler.

- **Eiendommens markedsverdi** kan ikke baseres på en rent matematisk beregning i forhold til antall kvadratmeter opplyst i rapporten. Opplysninger om areal kan altså ikke alene benyttes for beregning av eiendommens verdi.

- **Rom** som ligger utenfor boenheten, men som eier har påvist og/eller opplyst at tilhører boenheten, er oppmålt og inkludert i BRA-e. Det er ikke fremvist dokumentasjon på at rommet tilhører boenheten, med mindre dette er angitt særskilt. Rom utenfor boenheten kan omdisponeres av borettslaget/sameiet og dette kan påvirke boligens BRA. Vær oppmerksom på at NS 3940:2023 og eierseksjonsloven har ulik definisjon av fellesareal. Ved arealmåling gjelder NS 3940:2023 som definerer fellesareal slik: "Delen av bygning som brukes av to eller flere bruksenheter eller til bygningens forvaltning, drift eller vedlikehold.

- I en overgangsperiode skal rapporter som benyttes i boligomsetningen eller dersom det er en del av oppdraget også opplyse om fordelingen mellom P-ROM og S-ROM med utgangspunkt i definisjonene som fremkommer av veiledningen til Norsk Standard 3940 Areal- og volum-beregninger av bygninger fra 2012. Fordelingen mellom P-ROM og S-ROM er basert på veiledningen og bygningssakkyndiges eget skjønn. P-ROM er måleverdige rom som benyttes til kort eller langt opphold. S-ROM er måleverdige rom som benyttes til lagring, og tekniske rom. Bruken av et rom på befaringstidspunktet har betydning for om rommet defineres som P-ROM eller S-ROM. Dette betyr at rommet både kan være i strid med teknisk forskrift og mangle godkjennelse i kommunen for den aktuelle bruken, uten at dette vil få betydning for valg av arealkategori.

- Se øvrig informasjon om areal i rapporten, Norsk Standard 3940 (2012 og 2023) og veiledningen til disse.

### PERSONVERN

iVerdi AS, bygningssakkyndig og takstforetaket behandler personopplysninger som bygningssakkyndig trenger for å kunne utarbeide rapporten. Personvernerklæring med informasjon om bruk av personopplysninger og dine rettigheter finner du her [Personvernerklæring - iVerdi](#)

### DELING AV PERSONOPPLYSNINGER FOR TRYGGERE BOLIGHANDEL OG MULIG RESERVASJON

Norsk takst og deres samarbeidspartnere benytter personopplysninger fra rapporten for analyse- og statistikkformål, samt utvikling og drift av produkter og tjenester for takstbransjen og andre aktører i bolig-omsetningen. Les mer om dette og hvordan du kan reservere deg på <https://www.norsktakst.no/norsk/om-norsk-takst/personvernerklaering/reservasjon/>

Vendu lager en boliganalyse basert på opplysninger fra rapporten. Les mer om dette og hvordan du kan reservere deg her: <https://samtykke.vendu.no/WA1087>

### KLAGEORDNING FOR FORBRUKERE

Er du som forbruker misfornøyd med bygningssakkyndiges arbeid eller opptreden ved taksering av bolig eller fritidshus, se [www.takstklagenemd.no](http://www.takstklagenemd.no) for mer informasjon

# EGENERKLÆRINGSSKJEMA

Til orientering vil dette skjema være en del av salgsoppgaven

Meglerfirma	
Aktiv EM Arna/Åsane	
Oppdragsnr.	
1501240232	
Selger 1 navn	
Silje Kleppe	
Gateadresse	
Fotlandsvegen 289	
Poststed	Postnr
LONEVÅG	5282
Er det dødsbo?	
<input checked="" type="checkbox"/> Nei <input type="checkbox"/> Ja	
Avdødes navn	
Er det salg ved fullmakt?	
<input checked="" type="checkbox"/> Nei <input type="checkbox"/> Ja	
Hjemmelshavers navn	
Har du kjennskap til eiendommen?	
<input type="checkbox"/> Nei <input checked="" type="checkbox"/> Ja	
Når kjøpte du boligen?	
År	2015
Hvor lenge har du eid boligen?	
Antall år	9
Antall måneder	2
Har du bodd i boligen siste 12 måneder?	
<input type="checkbox"/> Nei <input checked="" type="checkbox"/> Ja	
I hvilket forsikringsselskap har du tegnet villa/husforsikring?	
Forsikringsselskap	
Polise/avtalnr.	

## Spørsmål for alle typer eiendommer

- 1 Kjenner du til om det er/har vært feil tilknyttet våtrommene, f.eks. sprekker, lekkasje, råte, lukt eller soppkader?  
 Nei  Ja

Initialer selger: SK

1

- 2 Kjenner du til om det er utført arbeid på bad/våtrom?  
Svar
- 3 Kjenner du til om det er/har vært tilbakeslag av avløpsvann i sluk eller lignende?  
 Nei  Ja
- 4 Kjenner du til feil eller om har vært utført arbeid/kontroll på vann/avløp?  
Svar
- 5 Kjenner du til om det er/har vært problemer med drenering, fuktinnsig, øvrig fukt eller fuktmerker i underetasje/kjeller?  
 Nei  Ja
- 6 Kjenner du til om det er/har vært utettheter i terrasse/garasje/tak/fasade?  
 Nei  Ja
- 7 Kjenner du til om det er/har vært problemer med ildsted/skorstein/pipe f.eks. dårlig trekk, sprekker, pålegg, fyringsforbud eller lignende?  
 Nei  Ja
- 8 Kjenner du til om det er/har vært f.eks. sprekker i mur, skjeve gulv eller lignende?  
 Nei  Ja
- 9 Kjenner du til om det er/har vært sopp/råteskader/insekter/skadedyr på eiendommen som rotter, mus, maur eller lignende?  
 Nei  Ja
- 10 Kjenner du til om det er/har vært skjeggkre i boligen?  
 Nei  Ja
- 11 Kjenner du til om det er/har vært utført arbeid på el-anlegget eller andre installasjoner (f.eks. oljetank, sentralfyr, ventilasjon)?  
Svar
- 12 Kjenner du til om det er utført kontroll av el-anlegget og/eller andre installasjoner (f.eks. oljetank, sentralfyr, ventilasjon)?  
 Nei  Ja
- 13 Har du ladeanlegg/ladeboks for elbil i dag?  
 Nei  Ja
- 14 Kjenner du til om ufaglærte har utført arbeid som normalt bør utføres av faglærte, utover det som er nevnt tidligere (f.eks. drenering, murerarbeid, tømrerarbeid etc)?  
 Nei  Ja
- 15 Er det nedgravd oljetank på eiendommen?  
 Nei  Ja
- 16 Kjenner du til om det har vært utført arbeid på terrasse/garasje/tak/fasade?  
Svar
- 17 Selges eiendommen med utleiedel, leilighet, hybel eller tilsvarende?  
 Nei  Ja
- 18 Kjenner du til om det er innredet/bruksendret/bygget ut i kjeller eller loft eller andre deler av boligen?  
 Nei  Ja
- 19 Kjenner du til forslag eller vedtatte reguleringsplaner, andre planer, nabovarsel eller offentlige vedtak som kan medføre endringer i bruken av eiendommen eller av dens omgivelser?  
 Nei  Ja
- 20 Kjenner du til om det foreligger påbud/heftelser/krav/manglende tillatelser vedrørende eiendommen?  
 Nei  Ja

Initialer selger: SK

2

Document reference: 1501240232

Document reference: 1501240232

- 21 Er det foretatt radonmåling?  
 Nei  Ja
- 22 Kjenner du til manglende brukstillatelse eller ferdigattest?  
 Nei  Ja
- 23 Kjenner du til om det foreligger skaderapporter/ tilstandsvurderinger eller utførte målinger?  
 Nei  Ja
- 24 Er det andre forhold av betydning ved eiendommen som kan være relevant for kjøper å vite om (f.eks. rasfare, tinglyste forhold eller private avtaler)?  
 Nei  Ja

**Spørsmål for bolig i sameie/borettslag/boligaksjeselskap:**

- 25 Kjenner du til om sameiet/laget/selskapet er involvert i tvister av noe slag?  
 Nei  Ja
- 26 Kjenner du til vedtak/forslag til vedtak om forhold vedr. eiendommen som kan medføre økte felleskostnader/økt fellesgjeld?  
 Nei  Ja
- 27 Kjenner du til om det er/har vært sopp/råteskader/insekter/skadedyr i sameiet/laget/selskapet (fellesareal eller i andre boliger) som rotter, mus, maur eller lignende?  
 Nei  Ja
- Beskrivelse
- 28 Kjenner du til om det er/har vært skjeggkre i sameiet/laget/selskapet (fellesareal eller i andre boliger)?  
 Nei  Ja

Document reference: 1501240232

**Tilleggs kommentar**

Jeg bekrefter at opplysningene er gitt etter beste skjønn. Jeg er kjent med at dersom jeg har gitt ufullstendige, uriktige eller misvisende opplysninger om eiendommen, vil forsikringssselskapet kunne søke hel eller delvis regress for sine utbetalinger eller redusere sitt ansvar helt eller delvis, jfr. vilkår for boligselgerforsikring punkt 7.1 og forsikringsavtaleloven kapittel 4.

Jeg er orientert om mitt mulige ansvar som selger etter avhendingsloven, eventuelt etter kjøpsloven (aksjeboliger), og om forsikringsgiver sitt boligselgerforsikringstilbud.

Jeg er klar over at avtale om forsikring er bindende. Jeg er også klar over at premietilbudet først kan påberopes når boligen er solgt (budaksept). Premietilbudet som er gitt av megler er bindende for forsikringsgiver i 6 – seks – måneder fra oppdragsinngåelse med megler.

Etter dette vil premien og forsikringsvilkårene kunne justeres. Når premietilbudet ikke lenger er bindende for forsikringssselskapet må egenerklæringsskjemaet signeres på nytt og eventuelle endringer påføres. Det vil da være forsikringspremien og forsikringsvilkårene på ny signeringsdato som legges til grunn.

Det kan ikke tegnes boligselgerforsikring ved følgende salg:

- mellom ektefeller eller slektninger i rett oppstigende eller nedstigenede linje, søsken, eller
- mellom personer som bor eller har bodd på boligeiendommen og/eller
- når salget skjer som ledd i sikredes næringsvirksomhet/er en næringseiendom
- etter at boligeiendommen er lagt ut for salg.
- ved salg av helårs- og fritidsbolig er det krav til at det foreligger tilstandsrapport i henhold til Forskrift til avhendingslova (tryggere bolighandel).

Forsikringssselskapet kan ved skriftlig samtykke akseptere tegning av forsikring også i ovennevnte tilfeller.

Dersom forsikringssselskapet ikke har gitt skriftlig samtykke, kan erstatningen bortfalle.

Ved oppgjørsoppdrag trer forsikringen i kraft når kontrakten er signert av begge parter, begrenset til siste 12 måneder før overtakelse.

Forøvrig oppfordrer selger potensielle kjøpere til å undersøke eiendommen grundig, jf avhendingsloven § 3-10 og kjøpsloven § 20 (aksjeboliger).

Gyldig forsikring forutsetter at det for helårs- og fritidsbolig foreligger tilstandsrapport som er i henhold til Forskrift til avhendingslova (tryggere bolighandel).

- Jeg ønsker boligselgerforsikring, og bekrefter å ha mottatt og lest forsikringsvilkårene og informasjonsbrosjyre til selger i forbindelse med kjøp av boligselgerforsikring. Forsikringen trer i kraft på det tidspunkt det foreligger en budaksept mellom partene, begrenset til tolv måneder før overtagelse. Ved oppgjørsoppdrag trer forsikringen i kraft når kontrakten er signert av begge parter, begrenset til siste 12 måneder før overtakelse. Jeg bekrefter med dette at eiendommen ikke er en næringseiendom, at den ikke selges som ledd i næringsvirksomhet eller mellom ektefeller eller slektninger i rett oppstigende eller nedstigende linje, søsken, eller mellom personer som bor eller har bodd på boligeiendommen. Gyldig forsikring forutsetter at det for helårs- og fritidsbolig foreligger tilstandsrapport som er i henhold til Forskrift til avhendingslova (tryggere bolighandel). Forsikringen er ugyldig dersom den tegnes i strid med forsikringsvilkårene. Jeg er innforstått med at eiendomsmegleren ikke har fullmakt til å gjøre unntak fra ovennevnte begrensninger. Jeg er oppmerksom på at 8% av total forsikringskostnader honorar til Söderberg & Partners.
- Jeg ønsker ikke boligselgerforsikring, men megler har tilbudt meg å kjøpe slik forsikring.
- Jeg kan ikke kjøpe boligselgerforsikring ihht vilkår.

Document reference: 1501240232

NAME OF SIGNER	IDENTIFIER	TIME	ELECTRONIC ID
Silje Kleppe	9e7d57cef660ea1229976f4 0bb298a138f18e1a2	12.10.2024 13:48:16 UTC	Signer authenticated by Nets One time code

Document reference: 1501240232

- This is a PDF document digitally signed by Nets' E-Signing service.
- The document's integrity is protected by signing and sealing the contents with a certificate issued to Nets by a third party. Validating the signature confirms that the contents have not been modified since the time of signing.
- For more information about document formats, see <https://www.nets.eu/developer>

# Nabolagsprofil

Fotlandsvegen 289 - Nabolaget Lonevåg - vurdert av 31 lokalkjente

## Nabolaget spesielt anbefalt for

- Familier med barn
- Etablerere
- Husdyreiere



## Offentlig transport

Fitje skule Linje 902	2 min	0.2 km
Arna stasjon Linje F4, L4, R40	25 min	23.4 km
Bergen Flesland	52 min	

## Skoler

Lonevåg skule (1-7 kl.) 221 elever, 12 klasser	4 min	2.2 km
Osterøy ungdomsskule (8-10 kl.) 231 elever, 18 klasser	4 min	2.1 km
Osterøy vidaregåande skule 123 elever, 9 klasser	4 min	2 km

«Nydelig natur. Stille og rolig. Greie naboer. Kort vei til fjell og vann.»

Sitat fra en lokalkjent



Opplevd trygghet  
Veldig trygt 89/100



Kvalitet på skolene  
Bra 73/100



Naboskapet  
Godt vennskap 70/100

## Aldersfordeling

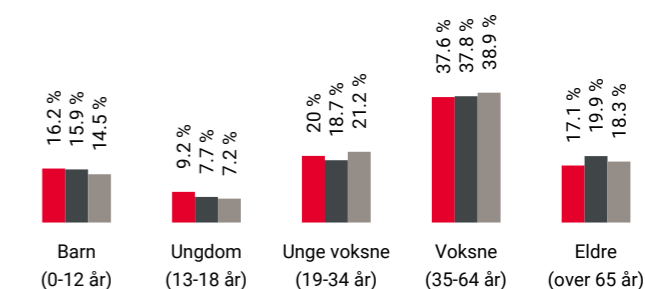

Område	Personer	Husholdninger
Lonevåg	1 320	586
Osterøy kommune	8 131	3 758
Norge	5 425 412	2 654 586



## Barnehager

Lonevåg barnehage (1-5 år) 117 barn	26 min	1.9 km
Hauge barnehage (1-5 år) 76 barn	9 min	6.8 km
Osterøy Gårds og friluftsbarnhage (0-...) 38 barn	12 min	8.4 km

## Dagligvare

Coop Extra Lonevåg Post i butikk, PostNord	5 min	2.8 km
Rema 1000 Lonevåg	5 min	

## Primære transportmidler





-  1. Egen bil
-  2. Buss

 Turmulighetene  
Nærhet til skog og mark 97/100

 Gateparkering  
Lett 90/100

 Støynivået  
Lite støynivå 89/100



## Sport

-  Osterøy stadion 4 min 🚶  
Aktivitetshall, fotball, friidrett 2.1 km
-  Osterøyhallen fleirbrukshall 4 min 🚶  
Aktivitetshall 2.4 km
-  MOVA Osterøy 5 min 🚶
-  Optimum 26 min 🚶

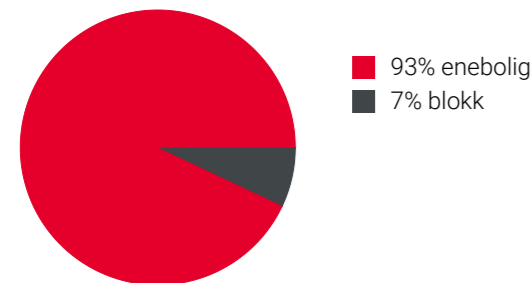
## Boligmasse



## Varer/Tjenester

-  Osterøy Senter 5 min 🚶
-  Apotek 1 Lonevåg 5 min 🚶

## Aldersfordeling barn (0-18 år)

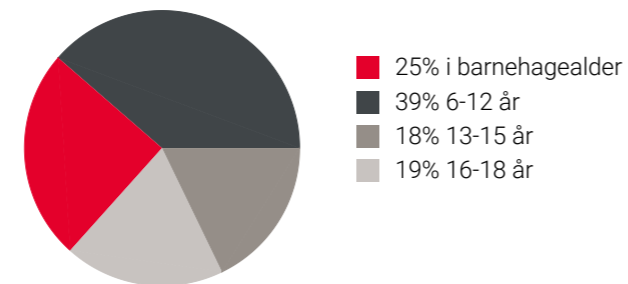

## Familiesammensetning

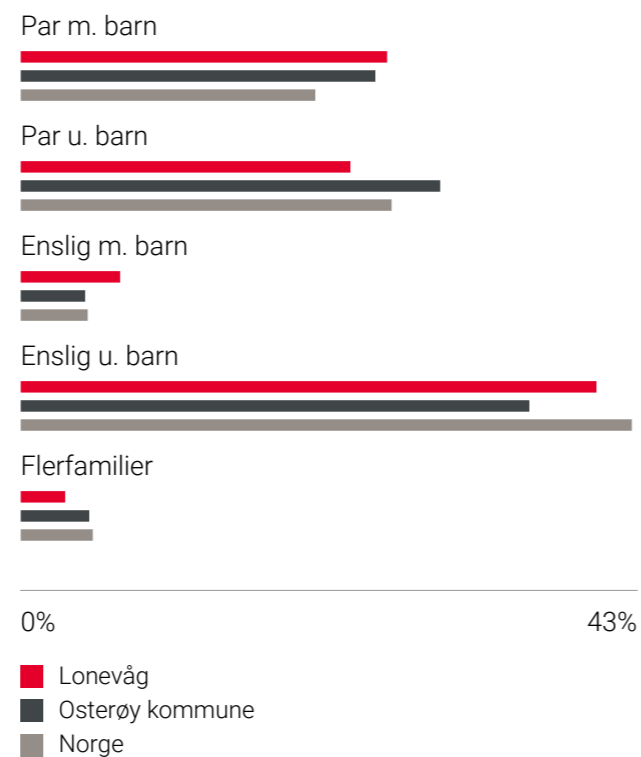

## Sivilstand

		Norge
Gift	32%	33%
Ikke gift	55%	54%
Separert	8%	9%
Enke/Enkemann	5%	4%

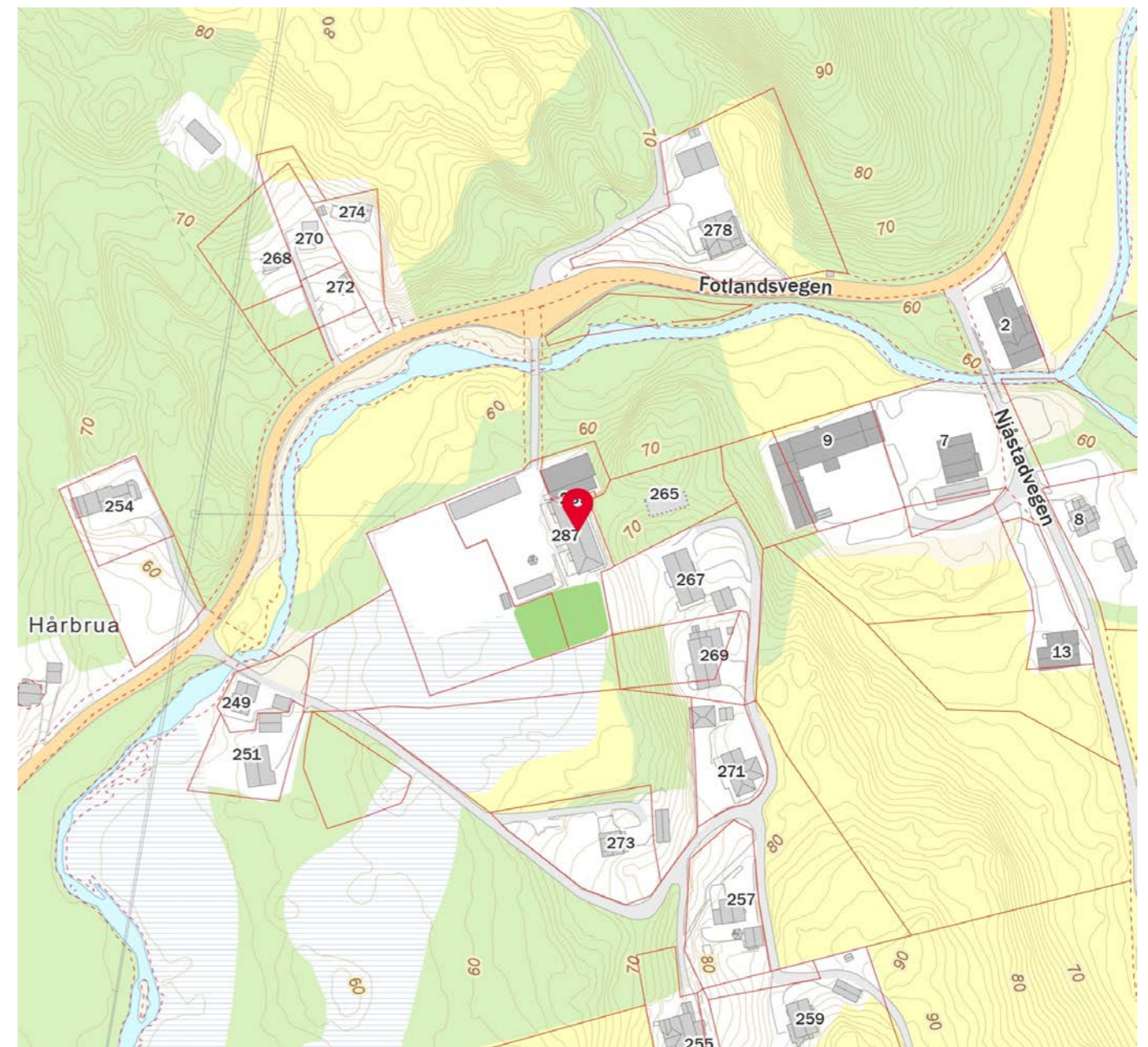
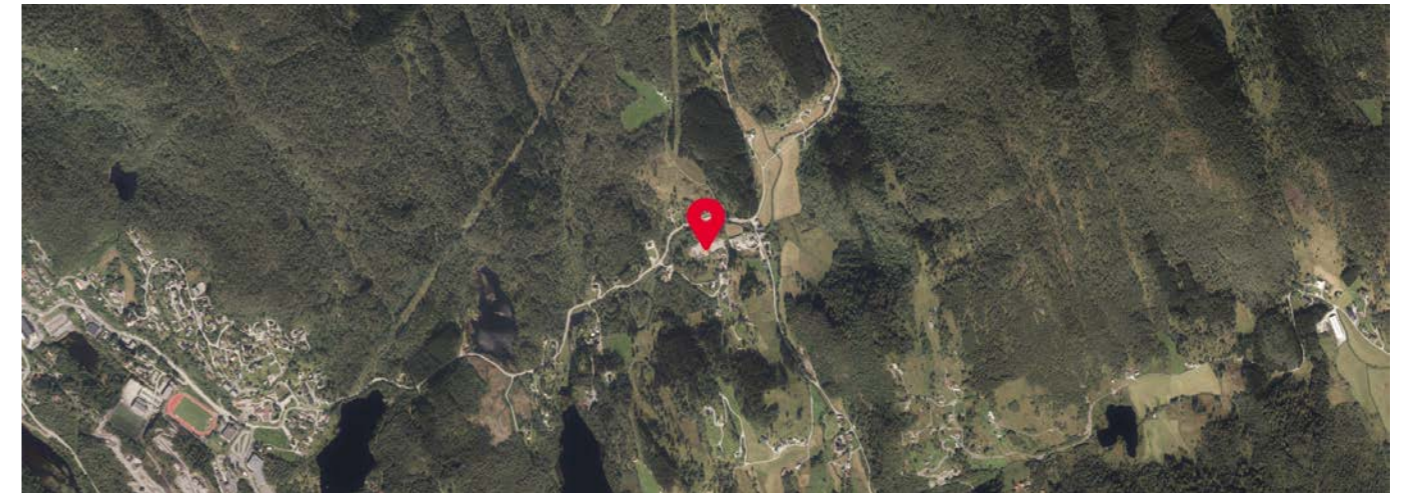



**Eiendomsgrenser**

- Middels - høy nøyaktighet
- Mindre nøyaktig
- Lite nøyaktig
- Skissenøyaktighet eller uvisst
- - - Omtvistet grense
- - - Vannkant
- - - Vegkant
- - - Fiktiv grenselinje
- - - Teigdelelinje
- - - Punktfeste

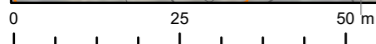
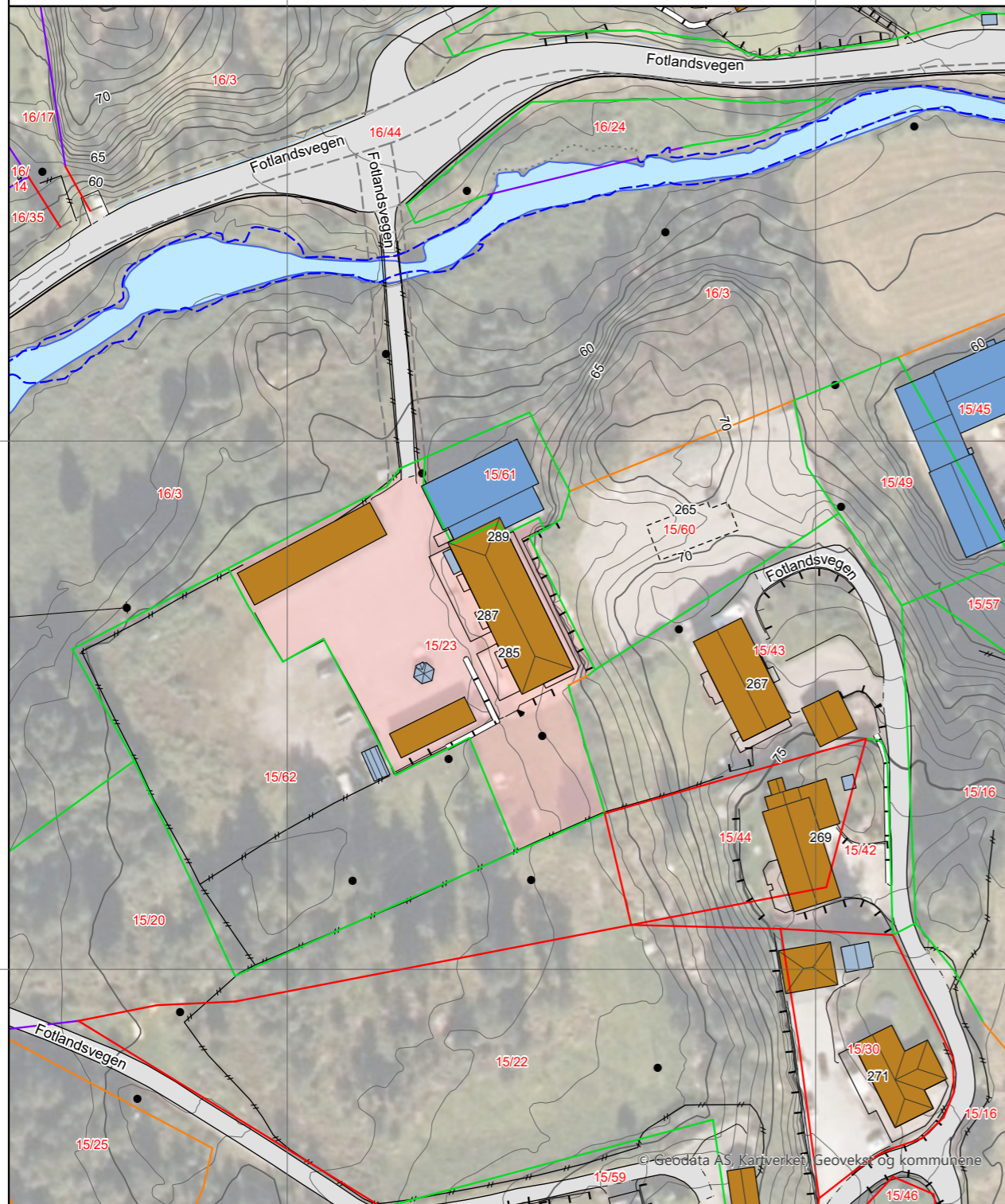

Kartgrunnlag: Geovekst, Norge i Bilder - 8193  
Det tas forbehold om feil og mangler i kartet.  
Kartet kan ikke benyttes i byggesaksbehandling.

**Eiendomsgrenser**

- Middels - høy nøyaktighet
- Mindre nøyaktig
- Lite nøyaktig
- Skissenøyaktighet eller uvisst
- - - Omtvistet grense
- - - Vannkant
- - - Vegkant
- - - Fiktiv grenselinje
- - - Teigdelelinje
- - - Punktfeste

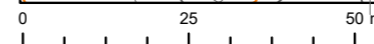
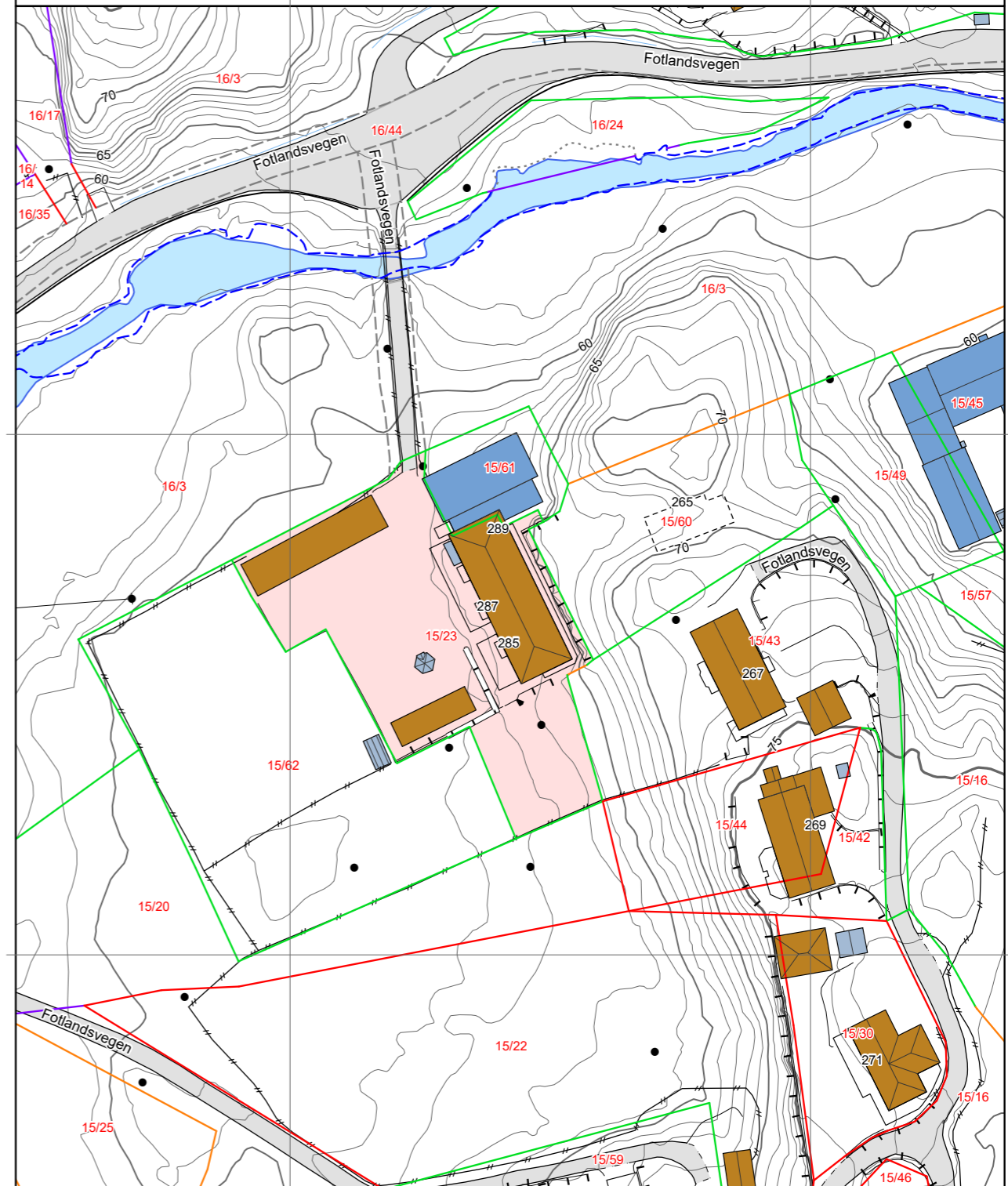

Kartgrunnlag: Geovekst - 8193  
Det tas forbehold om feil og mangler i kartet.  
Kartet kan ikke benyttes i byggesaksbehandling.

## Tegnforklaring

- Adressepunkt
- ✱ Kulturminne - punkt
- Naturvernområde - punkt
- Kulturminne - flate
- Naturvernområde - flate
- Bygningslinjer
- - - - Tiltaklinje
- Eiendomsgrenser**
- Middels - høy nøyaktighet, 3-30 cm
- Mindre nøyaktig, 31-199 cm
- Lite nøyaktig, 200-499 cm
- Skissenøyaktighet eller uviss, 500-9999 cm

- Stolpe
- Anlegg
- Veglinje
- - - - Sti
- ==== Traktorveg
- Bekk/kanal/grøft

### Høydekurver

- Metersnivå
- 5-metersnivå
- 25-metersnivå
- Forsenkning terreng
- Hjelpkurve
- Dybdekurve

- Valgt eiendom
- Bolig, uthus, landbruk
- Fritids-/sesongbosted
- Bygning, annen kjent type
- Bygning uten matrikkelinformasjon
- Parkeringsområde
- VegGåendeOgSyklende
- Trafikkøy
- VegKjørende

- Vassflater
- Bre
- AndreTiltak
- BygningTiltak, endring
- BygningTiltak, nybygg
- BygningTiltak, riving
- SamferdselTiltak
- Andre tiltakstyper/spesifiseringer

# Resultatrekneskap

Abc - Huset Lonevåg BA

2023 samanlikna med budsjett

Firmalogo her

## Inntekter

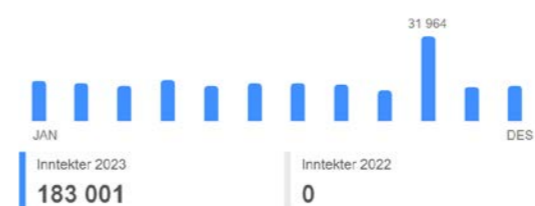

## Kostnader

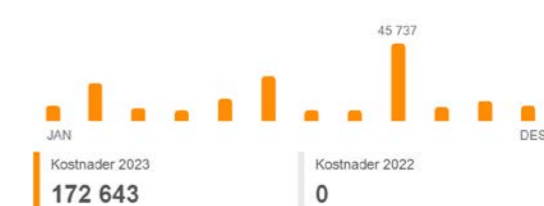

	Verkeleg	Budsjett	Diff. %	Til no verkeleg	Til no budsjett	Diff. %
<b>Anna driftsinntekt</b>	<b>183 001</b>			<b>183 001</b>		
3900 Felleskostnader ABC-Huset	165 000			165 000		
3902 Eigendel garasjar elbillading	12 000			12 000		
3905 Straum elbillading	5 420			5 420		
3950 Diverse inntekter	581			581		
<b>Sum driftsinntekter</b>	<b>183 001</b>			<b>183 001</b>		
<b>Annann driftskostnad</b>	<b>171 892</b>			<b>171 892</b>		
6320 Renovasjon, vann, avløp o.l.	43 659			43 659		
6340 Straum felles	12 370			12 370		
6345 Straum elbilladarar	9 301			9 301		
6600 Reparasjon og vedlikehald A	46 673			46 673		
7400 Kontingent, fradragsberettigte	1 990			1 990		
7500 Forsikringspremie	56 148			56 148		
7770 Bank- og kortgebyr	1 752			1 752		
<b>Sum driftskostnader</b>	<b>171 892</b>			<b>171 892</b>		
<b>Driftsresultat</b>	<b>11 110</b>			<b>11 110</b>		
<b>Anna finansinntekt</b>	<b>3</b>			<b>3</b>		
8040 Renteinntekt, skattefri	3			3		
<b>Annann finanskostnad</b>	<b>755</b>			<b>755</b>		
8140 Rentekostnad, ikke fradragsb	426			426		
8150 Annen rentekostnad	328			328		
<b>Netto finanspostar</b>	<b>-751</b>			<b>-751</b>		
<b>Resultat før skatt</b>	<b>10 358</b>			<b>10 358</b>		
<b>Ordinært resultat</b>	<b>10 358</b>			<b>10 358</b>		
<b>Udisponert overskot/underskot</b>	<b>10 358</b>			<b>10 358</b>		

# Balanse

Abc - Huset Lonevåg BA  
per søndag 31. desember 2023

Firmalogo her

Eigedelar

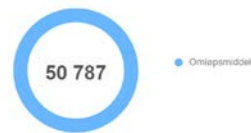

Eigenkapital og gjeld

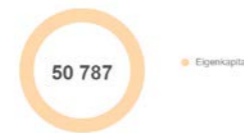

31.12.2023

## Eigedelar

### Omløpsmiddel

#### Fordringar

<b>Kundekrav</b>	<b>1 500</b>
1500 Kundefordringer	1 500
<b>Andre fordringar</b>	<b>19 269</b>
1570 Andre kortsiktige fordringar	19 269
<b>Sum Fordringar</b>	<b>20 769</b>

#### Bankinnskot, kontantar o.l.

<b>Bankinnskot, kontantar o.l.</b>	<b>30 018</b>
1920 Nordea drift 6527 10 50792	30 018
<b>Sum Bankinnskot, kontantar o.l.</b>	<b>30 018</b>

<b>Sum Omløpsmiddel</b>	<b>50 787</b>
<b>Sum Eigedelar</b>	<b>50 787</b>

## Eigenkapital og gjeld

### Eigenkapital

<b>Opptent eigenkapital</b>	
<b>Annan eigenkapital</b>	<b>40 429</b>
2050 Annen egenkapital	40 429
Udisponert overskot/underskot 2023	10 358
<b>Sum Opptent eigenkapital</b>	<b>50 787</b>
<b>Sum Eigenkapital</b>	<b>50 787</b>
<b>Sum Eigenkapital og gjeld</b>	<b>50 787</b>



## OVERSIKT OVER LØSØRE OG TILBEHØR TIL EIENDOMMEN

Oversikten er utarbeidet av Norges Eiendomsmeglerforbund, Eiendom Norge og Advokatforeningens Eiendomsmeglingsgruppe, og er gjeldende fra 1. januar 2020.

### Generelt

Lov om avhending av fast eiendom (avhendingslova/avhl.) av 3. juli 1992 regulerer kjøper og selgers rettigheter og plikter ved overdragelse av fast eiendom og andeler i borettslag.

I henhold til avhl. § 3-4 skal eiendommen, når annet ikke er avtalt, overdras med innredninger og utstyr som etter lov, forskrift eller annet offentlig vedtak skal følge med. Det samme gjelder varig innredning og utstyr som enten er fastmontert eller er særskilt tilpasset bygningen, jf. avhl. § 3-5. Loven inneholder ingen detaljert oversikt over hva som omfattes av «innredning og utstyr», og over hva som skal regnes som «fastmontert eller særskilt tilpasset».

Partene kan fritt avtale hva som skal følge med eiendommen ved salg. Bransjens liste over løsøre og tilbehør som skal følge med eiendommen, er en del av avtalen mellom kjøper og selger dersom ikke annet er opplyst i salgsoppgaven, kjøper har tatt forbehold i bud eller avtale på annen måte er inngått. Der intet annet er avtalt, vil løsøre og tilbehør medfølge slik dette fremkommer av avhl. § 3-4 og § 3-5 og denne oversikt.

Produkter og installasjoner som medfølger overdras uten noen form for garantier, utover eventuell gjenværende leverandørgaranti.

Dersom det er noe i nedenstående liste som ikke finnes på eiendommen, vil det heller ikke medfølge.

1. HVITEVARER medfølger der dette er spesielt angitt i salgsoppgaven.
2. HELDEKKENDE TEPPER følger med uansett festemåte.
3. VARMEKILDER, slik som ovner, kaminer, peiser, varmpumper og panelovner, følger med uansett festemåte. Frittstående biopeiser/varmeovner og terrassevarmere medfølger ikke. Det følger ikke med varmekilder i rom som ikke har vegg- eller fastmonterte varmekilder på visning.
4. TV, RADIO OG MUSIKKANLEGG. TV-antennar og fellesanlegg for TV, herunder parabolantenne, og tuner/dekoder/tv-boks medfølger der dette eies av selger. Veggmontert TV/flatskjerm med tilhørende festeordning samt musikkanlegg følger ikke med (se også punkt 12).
5. BADEROMSINNREDNING/UTSTYR. Badekar, dusjkabinett, dusjvegger, alle fastmonterte speil og hyller, fastmonterte glass- og håndkleholdere, herunder håndklevarmere samt baderomsinnredning, medfølger.
6. GARDEROBESKAP medfølger, selv om disse er løse. Fastmonterte garderobehyller og knagger medfølger. Innredning i garderobeskap, for eksempel løse eller fastmonterte trådkurver, hyller, stenger og lignende, medfølger.

**7. KJØKKENINNREDNING** medfølger, herunder også åpne, fastmonterte hyller og løs eller fastmontert kjøkkenøy.

**8. MARKISER, PERSIENNER** og annen type innvendig og utvendig solskjerming, gardinoppheng, lamellgardiner og liftgardiner medfølger.

**9. AVTREKKSIVIFTER** av alle slag, samt fastmonterte aircondition/ventilasjonsanlegg, medfølger.

**10. SENTRALSTØVSUGER** medfølger med komplett anlegg, herunder slange, munnstykke mm.

**11. LYSKILDER.** Kupler, lysstoffarmatur, fastmonterte "spotlights", oppheng og skinner med spotlights samt utelys og hagebelysning medfølger. Vegglamper, krokhangte lamper, lysekroner, prismelamper og lignende som er koblet til sukkerbit eller stikkontakt følger likevel ikke med.

**12. INSTALLERTE SMARTHUSLØSNINGER** med sentral som styrer lys, varme, lyd o.l., samt tilhørende trådløse enheter som brytere, sensorer, kameraer, integrerte høyttalere el. medfølger. Enkle lysstyringssystem f.eks. med en sentral som kun styrer lyspærer eller smartpærer montert i sokkel medfølger likevel ikke.

**13. UTVENDIGE SØPPELKASSER** og eventuelt holder/hus til disse medfølger.

**14. POSTKASSE** medfølger.

**15. UTENDØRS INNRETNINGER** slik som flaggstang, fastmontert tørkestativ, samt andre faste utearrangementer som f.eks. badestamp, boblekar/jacuzzi og liknende utendørs kar, lekestue, lekestativ, utepeis, fastmontert trommel til vannslange, medfølger. Guidekabel/avgrensingskabel til robotgressklipper medfølger, men robotgressklipper og ladestasjon for denne medfølger ikke.

**16. FASTMONTERT VEGGLADER/LADESTASJON TIL EL-BIL** medfølger uavhengig av hvor laderen er montert.

**17. SOLCELLEANLEGG** med tilhørende teknisk infrastruktur medfølger.

**18. GASSBEHOLDER** til gasskomfyr og gasspeis medfølger.

**19. BRANNSTIGE, BRANNTAU, feiestige** og lignende medfølger der dette er påbudt. Løse stiger medfølger ikke.

**20. BRANNSLUKNINGSAPPARAT, BRANNSLANGE** og RØYKVARSLER medfølger der dette er påbudt. Det er eier og brukers plikt til å se til at utstyret forefinnes på enhver eiendom. Hvis annet ikke er uttrykkelig avtalt, skal dette derfor alltid følge med ved salg av eiendom.

**21. SAMTLIGE NØKLER** til eiendommen som selger er i besittelse av skal overleveres kjøper på overtakelsen, herunder nøkler til eventuelle boder, uthus, garasjeportåpner e.l. Låses boder, uthus e.l. med hengelås, skal lås og nøkler til disse medfølge.

**22. GARASJEHYLLER, bodhyller, lagringshyller** og oppheng til bildekk medfølger såfremt de er fastmontert.

Planter, busker og trær som er plantet på tomten, eller fastmonterte kasser og lignende er en del av eiendommen og medfølger i handelen.

# HELP Boligkjøperforsikring

## Boligkjøperforsikring

- Advokathjelp ved boligkjøpet og i 5 år fremover.
- Er kjøpers motvekt til selgers boligselgerforsikring.
- Gir deg advokathjelp hele veien til rettskraftig dom, om nødvendig.

## Boligkjøperforsikring **PLUS**

- Advokathjelp ved boligkjøpet og i 5 år fremover.
- Er kjøpers motvekt til selgers boligselgerforsikring.
- Gir deg advokathjelp hele veien til rettskraftig dom, om nødvendig.
- Advokathjelp i de viktigste rettsområdene i privatlivet.

**PLUS** gir boligeiere sterkt rabattert advokathjelp. Be om råd eller hjelp i retten når du trenger det fra Norges viktigste advokatmiljø for privatpersoner.

**PLUS** kan bare tegnes samtidig med boligkjøperforsikringen, og koster kun kr 2 800 i tillegg. PLUS fornyes årlig - om du ønsker det.

Borettslag/aksjeleilighet:	Kr 7 200
Selveierleilighet/rekkehus:	Kr 10 400
Ene-/tomannsbolig, tomt:	Kr 15 100

## Rettsområder du får hjelp med

Samboeravtale, ektepakt og arv

Forbrukerkjøp og håndverkertjenester

Utleie og naboforhold

Tomtefeste, veirett og andre servitutter

Plan- og bygningsrett

Skatt ved oppussing, utleie og eiendomssalg

Tilgang til digitale juridiske avtaler via Min side

*“Vi unner ingen å stå alene”*

Rett skal være rett. For alle.



Boligkjøperforsikring tegnes hos eiendomsmegler senest ved kontraktsignering og gir rett til advokathjelp inntil 5 år etter overtakelse. Forsikringen betales som del av oppgjøret ved boligkjøpet. PLUS-dekningen fornyes årlig ved faktura fra HELP.

Egenandel kr 4 000 påløper ved takst, tvist eller 10 timer advokatbistand, avhengig av hva som kommer først. Meglerforetaket mottar kr 4 200/4 600/5 000 i kostnadsgodtgjørelse, avhengig av boligtype, samt et tillegg på kr 1 000 ved salg av PLUS.

Vi tar forbehold om pris- og vilkårsendringer. Hvis premien ikke er innbetalt ved overtakelse, vil avtalen bli kansellert. For fullstendig informasjon om dekning og vilkår, se help.no

Har du spørsmål? Kontakt HELP på [help.no/minside](http://help.no/minside), telefon 22 99 99 99 eller epost [post@help.no](mailto:post@help.no)



Rett skal være rett. For alle.



Forts. Viktige endringer i avhendingsloven

# Viktige endringer i avhendingsloven

**Den 1. januar 2022 ble avhendingsloven endret på viktige punkter for både kjøper og selger. Samtidig fikk vi en ny forskrift som regulerer jobben en takstmann skal gjøre. Den nye forskriften stiller strengere krav til tilstandsrapportene som er en viktig del av kontrakten ved boligsalg. HELP, landets største advokatmiljø for boligkjøpere, har laget en kort innføring i de nye reglene.**

## Forbudt å selge bolig "som den er"

Du har kanskje hørt at de fleste brukte boliger har vært solgt «som de er»? Dette forbeholdet innebar at selger fraskrev seg ansvar for skjulte feil og mangler. Det var bare hvis selger hadde holdt tilbake eller gitt uriktig informasjon, eller hvis boligen var i vesentlig dårligere stand at kjøper kunne nå frem med et krav mot selger.

Fra 1. januar 2022 kan ikke selger lenger ta generelle forbehold av «som den er»-typen. Dette betyr at når vi da skal vurdere om en bolig har en mangel, må vi vurdere grundig hva som fremgår av kjøpsavtalen. Med kjøpsavtalen menes alle dokumenter og opplysninger som tilbys før kjøpet, også FINN-annonsen og alle vedleggene til salgsoppgaven. Hvis kjøpsavtalen ikke gir et klart svar (av typen "Det følger egen parkeringsplass med leiligheten" eller "Badet er renoverert av fagfolk"), må vi vurdere hva kjøper kan forvente basert på blant annet eiendommens synlige tilstand, alder, opplysningene som er gitt ved salget, feilenes art, karakter og omfang.

## Egenandel

Avhendingsloven har også fått en ny bestemmelse om egenandel. Egenandelen slår først inn når det er påvist at eiendommen har en mangel. Når det er et avvik fra kontrakten som utgjør en mangel, skal oppgjøret reduseres med 10 000 kroner, uavhengig av om utbedringskostnadene er høye eller lave. Dette innebærer blant annet at kjøper ikke kan rette krav mot selger hvis det koster mindre enn 10 000 kroner å utbedre mangelen.

Selv om utbedringskostnadene er høye, kan det likevel tenkes at feil ved boligen ikke utgjør mangler etter loven. Dette avhenger av hva som er avtalt mellom partene, og hva kjøper kan forvente basert på de momentene vi har nevnt over.

## Nytt om tilstandsrapporter

Tidligere ble det ikke stilt noen konkrete krav til hva en tilstandsrapport skulle inneholde og hvordan den skulle se ut. Dette hadde som konsekvens at tilstandsrapportene varierte i innhold og kvalitet. I den nye forskriften til avhendingsloven stilles det en rekke krav for at en tilstandsrapport skal regnes som godkjent.



Opplysningene i tilstandsrapporten skal gis på en forbrukervennlig måte, og det er beskrevet hva takstmannen skal vurdere og hvordan noen av undersøkelsene skal gjennomføres.

Vi har tro på at kjøpere nå vil få bedre informasjon i forkant av salget og dermed et bedre beslutningsgrunnlag.

## Kjøpers undersøkelsesplikt lovfestes

Avhendingsloven har også fått en regel om undersøkelsesplikt for kjøper. Regelen tydeliggjør at kjøperen skal anses å kjenne til forhold som er tydelig beskrevet i tilstandsrapporten eller annen relevant salgsdokumentasjon. Det fremgår av loven at kjøperen ikke kan klage på avvik hvis disse er tydelig beskrevet i salgsdokumentasjonen, uavhengig av om kjøperen faktisk har satt seg inn i denne.

Det er derfor svært viktig at kjøper setter seg godt inn i alle dokumenter og opplysninger som tilbys i forkant av kjøpet. Hvis det er noe du ikke forstår, anbefaler vi at du stiller spørsmål til selger og/eller eiendomsmegler. Dersom det er gitt motstridende opplysninger i salgsdokumentene, må du undersøke hvilke av opplysningene som er korrekte, og eventuelt ta forbehold dersom motstriden ikke avklares. Du kan ikke velge å holde deg til den opplysningen du liker best.

## Arealavvik

Avhendingsloven har også fått en ny bestemmelse om arealavvik innendørs. Helt kort betyr endringen at eiendommen har en mangel hvis opplysningene om størrelse i salgsdokumentene ikke er riktig. Det er en forutsetning at avviket utgjør mer enn 2 % og minst én kvadratmeter, og at selgeren ikke godtgjør at opplysningene ikke har hatt betydning for kjøperen.

## Viktig for kjøper å være klar over

Advokatene i HELP er fornøyde med regelendringer som bidrar til at kjøper får bedre informasjon. Dette kan redusere antall konflikter i etterkant av boligkjøpet.

Selv om selgers ansvar nå har blitt utvidet, er det ikke slik at alle feil er mangler etter avhendingsloven. Det er påregnelig med noen feil ved boligen på grunn av alder, slitasje, osv., og det som er opplyst ved salget, er naturligvis ikke mangler. Jo eldre boligen er, desto vanligere er det å avdekke feil. Det er svært viktig å lese salgsoppgaven nøye. Hvis det er gitt konkrete risikopplysninger om bestemte bygningsdeler, er det påregnelig å måtte utbedre disse og denne kostnaden må kjøper dekke selv.

Hvis du har boligkjøperforsikring hos HELP, vil våre advokater hjelpe deg med å vurdere om du kan rette et krav mot selger/selgers boligselgerforsikringsselskap. Dersom det er sannsynlig at du vil nå frem med et krav, forfølger vi saken for deg til den er løst.



# HELP Renteforsikring

Renteforsikring dekker rentekostnader etter skatt og husforsikring for bolig som skal selges, hvis denne ikke er solgt tre måneder etter overtakelse av ny bolig. Forsikringen koster kr 5.900 og gjelder i ett år fra tidspunktet hvor du har overtatt din nye primærbolig og du har markedsført din gamle primærbolig sammenhengende i minst tre måneder.

- Utbetaling gis i inntil ni måneder
- Rentekostnader, samt kostnad til husforsikring dekkes med inntil kr 15.000 per måned
- Gjelder fast eiendom regulert til boligformål og som er registrert som din primærbolig
- Forsikringen gjelder i Norge

**Bestilling gjøres av boligkjøper på [www.help.no/renteforsikring](http://www.help.no/renteforsikring). Forsikringen må bestilles innen sju dager etter kontraktisering. Dersom boligen som skal selges allerede er markedsført før budaksept av ny bolig kan forsikring ikke tegnes.**

**For HELP kundesenter kontakt [post@help.no](mailto:post@help.no) eller tlf. 22 99 99 99.**



Bud på 95 % eller mer av prisantydning behandles som at salg har funnet sted, selv om bud avslås, og forsikringsdekningen gjelder da til ny eier overtar (begrenset til 3 måneder etter budaksept). Det gjøres fradrag i erstatningen for eventuelle leieinntekter, skattefradrag på rentekostnader og renter og omkostninger som følge av mislighold av lån. Forsikringen dekker ikke mellomfinansiering eller andre lån som ikke direkte relaterer seg til primærboligen som skal selges. Forsikringen fornyes ikke, og gjelder ikke ved senere flytting. Dersom boligen ikke selges av autorisert megler / advokat gjelder ikke forsikringen. Forsikringen har en karantenetid på tre måneder. Tegning av HELP Renteforsikring tilbys kun til boligkjøpere som har kjøpt bolig gjennom samarbeidende eiendomsmeglerkjede.



## Forbrukerinformasjon om budgivning

Sist oppdatert med virkning fra 1. januar 2014, i forbindelse med ikrafttredelse av endringer i eiendomsmeglingsforskriften. Informasjonen er utarbeidet av Forbrukerombudet, Forbrukerrådet, Den Norske Advokatforening ved Eiendomsmeglingsgruppen, Eiendomsmeglerforetakenes Forening og Norges Eiendomsmeglerforbund, på grunnlag av blant annet forskrift om eiendomsmegling § 6-3 og § 6-4.

Nedenfor gis en oversikt over de retningslinjer som forbrukermyndighetene og organisasjonene anbefaler benyttet ved budgivning på eiendommen. Avslutningsvis gis også en kort oversikt over de viktigste rettsreglene tilknyttet budgivning.

Før det legges inn bud på eiendommen oppfordres budgiver til å sette seg inn i all relevant informasjon om eiendommen, herunder eventuell salgsoppgave og teknisk rapport med vedlegg.

## Gjennomføring av budgivning

1. På forespørsel vil megler opplyse om aktuelle bud på eiendommen, herunder om relevante forbehold.  
2. Alle bud skal inngis skriftlig til megler, som formidler disse videre til oppdragsgiver. Kravet til skriftlighet gjelder også budforhøyelser og motbud, aksept eller avslag fra selger. Før formidling av bud til oppdragsgiver skal megler innhente gyldig legitimasjon og signatur fra budgiver. Kravet til legitimasjon og signatur er oppfylt for budgivere som benytter e-signatur, eksempelvis BankID eller MinID. Med skriftlige bud menes også elektroniske meldinger som e-post og SMS når informasjonen i disse er tilgjengelig også for ettertiden.  
3. Et bud bør inneholde eiendommens adresse (eventuelt gnr/bnr), kjøpesum, budgivers kontaktinformasjon, finansieringsplan, akseptfrist, overtakelsesdato og eventuelle forbehold som for eksempel usikker finansiering, salg av nåværende bolig ol. Normalt vil ikke et bud med forbehold bli akseptert før forbeholdet er avklart. Konferer gjerne med megler før bud avgis.
4. Megler skal legge til rette for en forsvarlig avvikling av budrunden. I forbrukerforhold (dvs. der oppdragsgiver er forbruker) skal megleren ikke formidle bud med kortere akseptfrist enn kl. 12.00 første virkedag etter siste annonserte visning. Etter denne fristen bør budgivere ikke sette en kortere akseptfrist enn at megler har mulighet til, så langt det er nødvendig, å orientere oppdragsgiver, budgivere og øvrige interessenter om bud og forbehold. Det bør ikke gis bud som diskriminerer eller utelukker andre budgivere. Dersom bud inngis med en frist som åpenbart er for kort til at megleren kan avvikle budrunden på en forsvarlig måte som sikrer oppdragsgiver og interessenter et tilstrekkelig grunnlag for sine handlingsvalg, vil megler fraråde budgiver å stille slik frist.
5. Megleren vil oppfordre til sin vurdering av det enkelte bud overfor oppdragsgiveren, når budet er gitt innenfor fristene i punkt 4.
6. Megleren skal så langt det er nødvendig og mulig holde budgiverne skriftlig orientert om nye og høyere bud og eventuelle forbehold. Megler skal så snart som mulig bekrefte skriftlig overfor budgivere at budene deres er mottatt.
7. Etter at handel har kommet i stand, eller dersom en budrunde avsluttes uten at handel er kommet i stand, kan en budgiver kreve kopi av budjournalen i anonymisert form.
8. Kopi av budjournal skal gis til kjøper og selger uten ugrunnet opphold etter at handel er kommet i stand. Dersom det er viktig for budgiver å bevare sin anonymitet, bør budet fremmes gjennom fullmektig.

## Viktige avtalerettslige forhold

1. Det eksisterer ingen angrerett ved salg/kjøp av fast eiendom.  
2. Når et bud er innsendt til megler og han har formidlet innholdet i budet til selger (slik at selger har fått kunnskap om budet), kan budet ikke kalles tilbake. Budet er da bindende for budgiver frem til akseptfristens utløp, med mindre budet før denne tid avslås av selger eller budgiver får melding om at eiendommen er solgt til en annen (man bør derfor ikke gi bud på flere eiendommer samtidig dersom man ikke ønsker å kjøpe flere enn en eiendom).
3. Selger står fritt til å forkaste eller akseptere ethvert bud, og er for eksempel ikke forpliktet til å akseptere høyeste bud.
4. Når en aksept av et bud har kommet frem til budgiver innen akseptfristens utløp er det inngått en bindende avtale.
5. Husk at også et eventuelt bud fra selger til kjøper (såkalte "motbud"), avtalerettslig er et bindende tilbud som medfører at det foreligger en avtale om salg av eiendommen dersom budet i rett tid aksepteres av kjøper.

For eiendommen:

**Adresse:** Fotlandsvegen 289  
5282 LONEVÅG

**Meglerforetak:** Aktiv Eiendomsmegling Arna og Åsane  
**Saksbehandler:** Jørn Tage Hereide

**Telefon:** 992 51 465  
**E-post:** jorn.hereide@aktiv.no

**Oppdragsnummer:**

Undertegnede gir herved følgende bud på ovennevnte eiendom:

**Kjøpesum:** Kr. \_\_\_\_\_

**Beløp med bokstaver:** Kr. \_\_\_\_\_

+ omkostningert iht. opplysninger i salgsoppgaven

**Dette budet er bindende for undertegnede frem til og med den:** \_\_\_\_\_ Kl. \_\_\_\_\_

*Dersom annet ikke er angitt gjelder budet til kl. 15.00 første virkedag etter siste annonserte visning. I forbrukerforhold vil bud med kortere akseptfrist enn til kl. 12.00 første virkedag etter siste annonserte visning ikke bli videreformidlet til selger.*

**Eventuelle forbehold:** \_\_\_\_\_

Undertegnede er kjent med at selger står fritt til å godta eller forkaste ethvert bud. Likeledes er undertegnede klar over at budet er bindende for budgiver når det er kommet til selgers kunnskap. Handelen er juridisk bindende for begge parter dersom budet aksepteres innen akseptfristen. Undertegnede er kjent med at budjournalen vil bli forelagt kjøper og selger når handel er sluttet.

Ønsket overtakelsesdato: \_\_\_\_\_

Budet baseres på opplysninger og salgsvilkår som fremkommer av salgsoppgave datert: \_\_\_\_\_

**Kjøpet vil bli finansiert slik:**

Låneinstitusjon: \_\_\_\_\_ Referanse og tlf nr.: \_\_\_\_\_

Lånt kapital: \_\_\_\_\_ Kr.: \_\_\_\_\_

Egenkapital: \_\_\_\_\_ Kr.: \_\_\_\_\_

Totalt: \_\_\_\_\_ Kr.: \_\_\_\_\_

Egenkapital består av:  Salg av nåværende bolig eller fast eiendom  Disponibelt kontantbeløp (bankinnskudd)

Jeg gir bud som:  Forbruker  Ledd i næringsvirksomhet / juridisk person (selskap)

Jeg samtykker til bruk av elektronisk kommunikasjon:  Ja  Nei

Navn: \_\_\_\_\_

Fødselsnr. (11 siffer): \_\_\_\_\_

Adresse: \_\_\_\_\_

Postnr.: \_\_\_\_\_ Sted: \_\_\_\_\_

Tlf.: \_\_\_\_\_ E-post: \_\_\_\_\_

Dato.: \_\_\_\_\_ Sign: \_\_\_\_\_

Navn: \_\_\_\_\_

Fødselsnr. (11 siffer): \_\_\_\_\_

Adresse: \_\_\_\_\_

Postnr.: \_\_\_\_\_ Sted: \_\_\_\_\_

Tlf.: \_\_\_\_\_ E-post: \_\_\_\_\_

Dato.: \_\_\_\_\_ Sign: \_\_\_\_\_

Kopi av legitimasjon

Kopi av legitimasjon

# Notater

Horizontal lines for notes

**aktiv.**  
Tar deg videre