

aktiv.



Tiendbursveien 6, 7200 KYRKSÆTERØRA

**Sjarmerende eiendom sentralt
beliggende på Kyrksæterøra | 4
sov | Romslig tomt på ca. 1 mål |
Hage | Uthus | Naust**



Fagansvarlig / Eiendomsmegler MNEF

Nina Katrine Brandt

Mobil 934 47 636

E-post nina.katrine.brandt@aktiv.no

Aktiv Eiendomsmegling Kystregionen

Øragata 5, 7200 KYRKSÆTERØRA. TLF. 934 47 636

Nøkkelinformasjon

Prisant.: Kr 2 250 000,-
Omkostn.: Kr 57 490,-
Total ink omk.: Kr 2 307 490,-
Selger: Norman Einar Witsø
Sissel Audny Remme Witsø

Salgsobjekt: Enebolig
Eierform: Eiet
Byggeår: 1915
BRA-i/BRA Total 118/118 kvm
Tomtstr.: 1047.3 m²
Soverom: 4
Antall rom: 6
Gnr./bnr. Gnr. 102, bnr. 61
Oppdragsnr.: 1701240064

Velkommen til Tiendbursveien 6!

Sjarmerende eiendom beliggende i sentrum av Kyrksæterøra. Eiertomt på ca. 1 mål pent opparbeidet med plen, busker og trær. På eiendommen er det oppført enebolig og uthus. Det følger i tillegg med naust ved sjøen en kort spasertur unna.

Du kommer inn i gangen i 1.etasje hvor du har videre adkomst til kjøkken, stue og bad. Det er god plass for både sofagruppe og spisestuemøbler i stua, vedovnen bidrar til lun og trivelig stemning. Fra gangen er det trapp opp til 2.etasje hvor det er innredet 4 soverom. I kjelleren er det teknisk rom og lagerrom.

Her bor du med gangavstand til flere dagligvarebutikker, restauranter, bakeri, treningssenter, butikkssenter, småbåthavn m.m. Det er fine friluftsområder i nærheten både ved sjøen og i fjellet.



Innhold

Velkommen	2
Plantegning	4
Om eiendommen	22
Egenerklæring	69
Energiattest	73
Kart	79
Forbrukerinformasjon	90
Budskjema	91

Plantegning

1. etasje

MIDT NORSK
TAKST AS

7200 Kyrksæterøra - Tiendbursveien 6
Kjeller

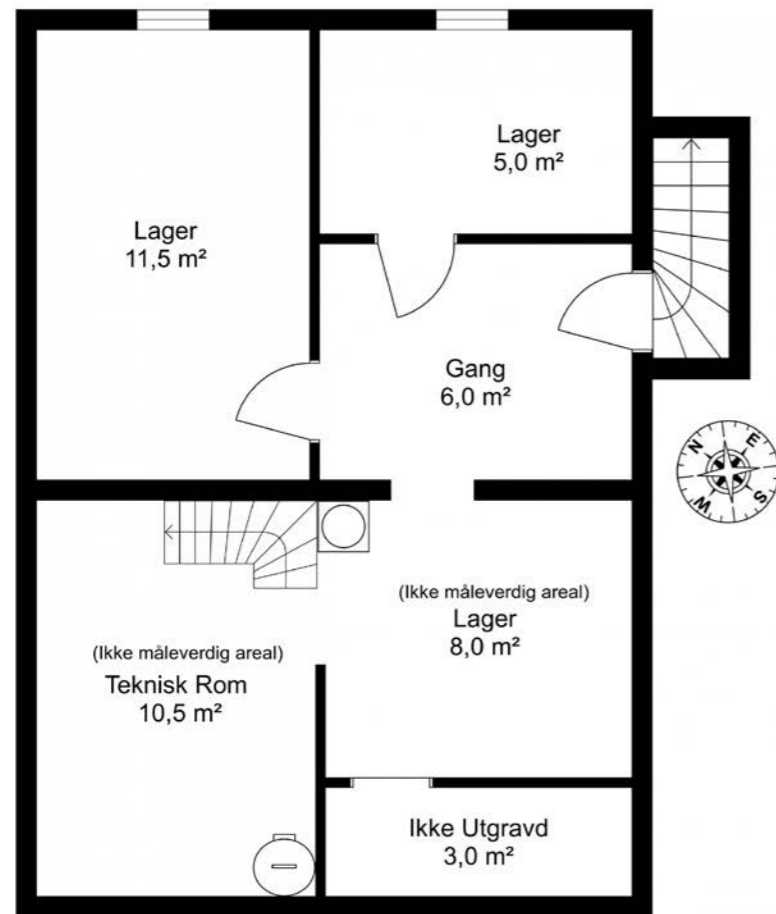

Tegningen er en planskisse og gjør ikke krav på å være korrekt i alle detaljer eller målestokk.
BRA - i er markert med hvitt på plantegningen.
BRA - e er markert med blått på plantegningen.
BRA - b er markert med gult på plantegningen.

Plantegningen er ikke i målestokk og noe avvik kan forekomme.
Megler/selger tar ikke ansvar for evt. feil.

2. etasje

MIDT NORSK
TAKST AS

7200 Kyrksæterøra - Tiendbursveien 6
1. Etasje

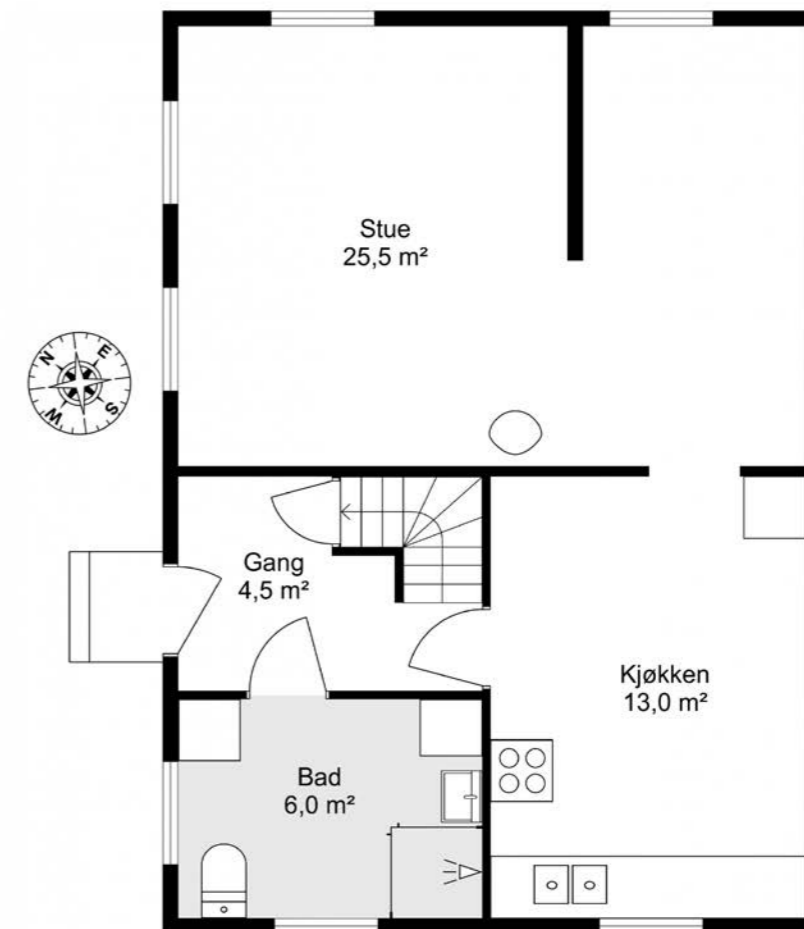

Tegningen er en planskisse og gjør ikke krav på å være korrekt i alle detaljer eller målestokk.
BRA - i er markert med hvitt på plantegningen.
BRA - e er markert med blått på plantegningen.
BRA - b er markert med gult på plantegningen.

Plantegningen er ikke i målestokk og noe avvik kan forekomme.
Megler/selger tar ikke ansvar for evt. feil.

7200 Kyrksæterøra - Tiendbursveien 6
Loft

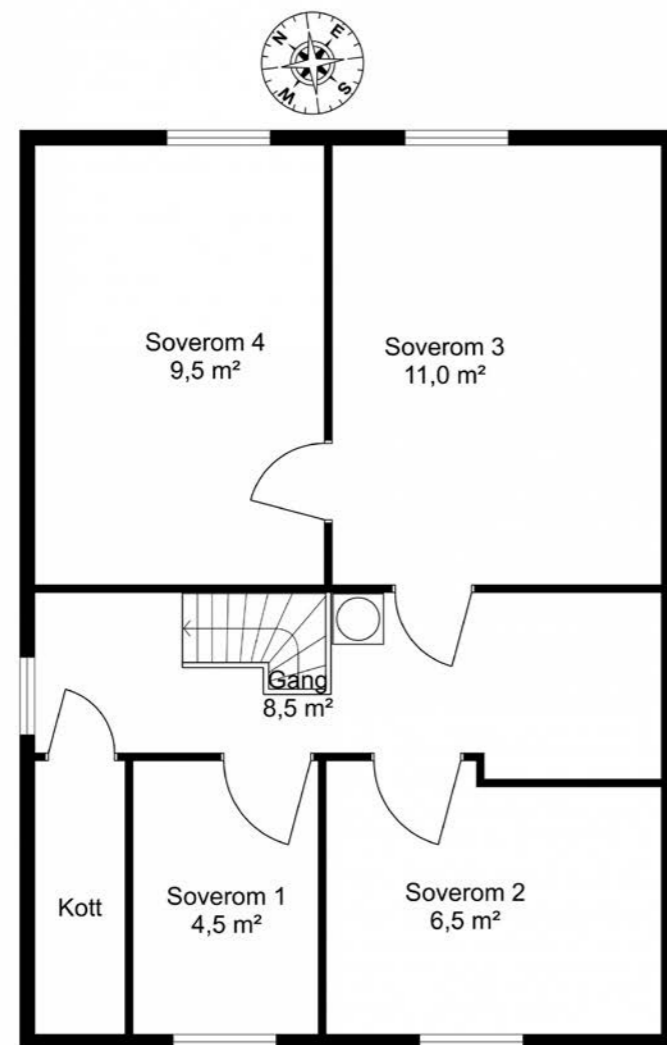

Tegningen er en planskisse og gjør ikke krav på å være korrekt i alle detaljer eller målestokk.

BRA - i er markert med hvitt på plantegningen.

BRA - e er markert med blått på plantegningen.

BRA - b er markert med gult på plantegningen.

Plantegningen er ikke i målestokk og noe avvik kan forekomme.
Megler/selger tar ikke ansvar for evt. feil.

Notater





Velkommen inn!



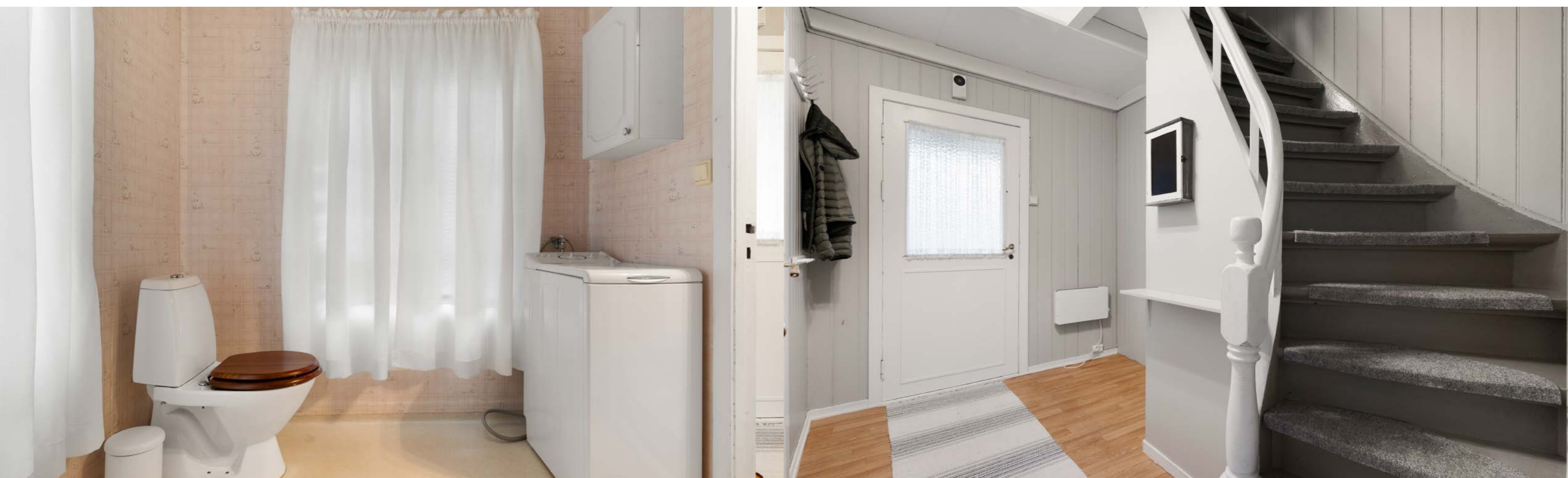







Om eiendommen

Om boligen

Areal

BRA - i: 118 m²

BRA totalt: 118 m²

Bruksareal fordelt på etasje

Underetasje

BRA-i: 25 m² 1. etasje

BRA-i: 52 m²

2. etasje

BRA-i: 41 m²

Takstmannens kommentar til arealoppmåling

Arealene på loft og kjeller må ikke forveksles med netto gulvareal. Deler av arealet er ikke måleverdig på grunn av skråhimling / lav takhøyde. Opplyses som ALH.

Tomtetype

Eiet

Tomtestørrelse

1047.3 m²

Tomtebeskrivelse

Eiertomt på ca. 1047 kvm. Flat tomt som er beplantet med plen, busker, hekk, trær og gjerde. Skrått terreng opp mot nabo og innkjørsel. Asfalt i innkjørsel.

Tomtestørrelse/-areal er hentet fra matrikkelutskrift (basert på oppmåling i digitalt kart). Det gjøres oppmerksom på at denne type arealangivelse (med tilhørende kart) kan være upresis og at man dermed kan få avvik i både areal og grenser ved en eventuell

fremtidig oppmåling. Mangel grunnet avvikende grenser og/eller arealsvikt kan derfor ikke påberopes.

Beliggenhet

Boligen ligger svært sentralt til på Kyrksæterøra med gangavstand til et stort utvalg servicefunksjoner.

Fra eiendommen er det også kort vei til både barne- og ungdomsskole, videregående skole, barnehager samt idrettsanlegget i Ånesøyan.

I sentrum av Kyrksæterøra finner du flere dagligvarebutikker, restauranter, bakeri, treningssenter, butikksenter, småbåthavn m.m.

I nærområdet er det godt tilrettelagt for friluftsliv med enkel tilgang til flere populære turstier og turmål både ved sjøen og på fjellet.

Adkomst

Se vedlagte kart. Det vil bli satt opp visningsskilt ved fellesvisninger.

Bebyggelsen

Eiendommen ligger i sentrum av Kyrksæterøra hvor det er både eneboliger, småhusbebyggelse, leiligheter og næringsbebyggelse.

Bygningssakkyndig

Svenn Marius Skålvik

Type takst

Tilstandsrapport

Byggemåte

Bolig:

Enebolig med kjeller, 1. etasje og loft.

Støpt plate, støpte kjellermurer, trebjelkelag, tømmer i vegger med utvendig stående kledning. Koblete og enkle vinduer. Saltak med skifertekking. Takrenner med avløp ført til terreng.

Garasje/uthus:

Garasje/uthus med underetasje og 1. etasje.

Betonggulv, betong i grunnmur, trebjelkelag, reisverk i vegger, kobla vinduer og saltak med stålplatetekking.

Naust:

Betongstein og betong i grunnmur, grusgulv, bindingsverk i vegg med stående kledning, saltak med stålplatetekking. Doble dører i front og enkel dør på bakvegg.

Sammendrag selgers egenerklæring

1) Kjenner du til om det er/har vært feil tilknyttet våtrommene?

Svar: Ja.

Beskrivelse: Sprekk i belegg (i skjøten).

2) Kjenner du til om det er utført arbeid på bad/våtrom?

Svar: Ja.

Beskrivelse: Renovert nytt bad i ca. 1995.

2.1) Redegjør for årstallet og hva som ble gjort:

Beskrivelse: G-bygg og Bakken VVS som utførte det.

2.2) Ble tettesjikt/membran/sluk oppgradert/fornyhet?

Beskrivelse: Se tidligere punkt.

2.3) Hvem er arbeidet utført av?

Beskrivelse: G-bygg og Bakken VVS.

4) Kjenner du til om det er feil ved/utført arbeid/eller vært kontroll på vann/avløp?

Svar: Nei.

Beskrivelse: Nytt vann/avløp nye rør i ca. 1995.

4.2) Hvem er arbeidet utført av?

Beskrivelse: Bakken VVS.

5) Kjenner du til om det er/har vært problemer med drenering, fuktinnslag, øvrig fukt eller fuktmerker i underetasjen/kjelleren?

Svar: Ja.

Beskrivelse: Saltutslag i kjeller.

6) Kjenner du til om det er/har vært problemer med ildsted/skorstein/pipe?

Svar: Nei.

Beskrivelse: Nytt rustfritt rør satt ned i pipa i 2020.

7) Kjenner du til om det er/har vært f.eks. sprekker i mur, skjeve gulv e.l.?

Svar: Ja.

Beskrivelse: Noe skjeve gulv fra byggeår.

10.1) Har det vært utført arbeid på taktekking/takrenner/beslag?

Svar: Ja.

Beskrivelse: Nye takrenner på slutten av 90-tallet (på huset).

10.2) Hvem er arbeidet utført av?

Beskrivelse: Norman Witsø (nåværende eier).

11) Kjenner du til om det er/har vært utført arbeider på el-anlegget eller andre installasjoner?

Svar: Ja.

Beskrivelse: Nytt el-anlegg etter vannskade på 90-tallet.

11.1) Hvem er arbeidet utført av?

Beskrivelse: Hemne Kraftlag.

11.2) Foreligger det samsvarserklæring?

Svar: Nei.

12) Kjenner du til om det er utført kontroll av el-anlegget og/eller andre installasjoner?

Svar: Ja.

Beskrivelse: El-kontroll i 2013 Hallan Elektro AS utførte det som skulle rettes på.

22) Er det andre forhold av betydning ved eiendommen som kan være relevant for kjøper å vite om?

Svar: Ja.

Beskrivelse: Har gitt en nabo tillatelse til å felle ei bjørk som står i byte (står på vår side).

Tilleggskommentar:

Vi hadde vannskade i ca. 1995 og da vart det renoverte nye golv, panel i noen rom, nye takplater på kjøkken og gang. Bad vart da flytta fra kjeller til hovedetasje. G-bygg og Bakken VVS som utførte det.

Fullstendig egenerklæring følger som vedlegg til salgsoppgave. Alle interessenter oppfordres til å sette seg godt inn denne.

Innhold

Iht. takstmannens beskrivelse:

Kjeller: Gang, teknisk rom (ikke måleverdig areal), lagerrom (ikke måleverdig areal), lagerrom 2, lagerrom 3.

1.etasje: Gang m/trapp, bad/vaskerom, kjøkken og stue.

2.etasje: Gang, kott (Ikke måleverdig areal), soverom, soverom 2, soverom 3 og soverom 4.

Standard

Iht. takstmannens beskrivelse:

Kjeller:

Teknisk rom (Ikke måleverdig areal): Betonggulv, betongvegger og synlige bjelker med åpen isolasjon i himling.

Varmtvannstank og hovedstoppekrane. Trapp til 1. etasje.

Lagerrom 1 (Ikke måleverdig areal): Betonggulv, betongvegger og synlige bjelker i himling.

Gang: Betonggulv, betongvegger, plater på skillevegg og synlige bjelker med hvite himlingsplater. Utgang til hage via utvendig trapp.

Lagerrom 2: Betonggulv, betongvegger, synlig bindingsverk i skillevegg og synlige bjelker med hvite himlingsplater.

Lagerrom 3: Betonggulv, betongvegger, plater på skillevegg og synlige bjelker med hvite himlingsplater. Plassbygd hylle på vegg.

1. etasje:

Gang: Belegg på gulv, malt panel på vegg og hvite himlingsplater med malte bjelker. Hovedinngang og nedgang til kjeller. Trapp til loft. Panelovn på vegg.

Bad/vaskerom: Belegg på gulv, våtromstapet på vegg og malte slett himling med synlige malte bjelker. Stråleovn på vegg.

Servant, speil, lysarmatur med stikkontakt, høyskap, skap på vegg, dusjkabinett, opplegg for vaskemaskin og gulvstående toalett.

Kjøkken: Belegg på gulv, malt panel på vegg og hvite himlingsplater med synlige malte bjelker. Panelovn. Slett kjøkkeninnredning, laminert benkeplate med nedfelt dobbel vask. Komfyr, kjøleskap og fryseboks.

Stue: Teppe på gulv, malte slette vegger og malt slett himling med synlige malte bjelker. Panelovn på vegg og vedovn.

Loft: Gang Belegg på gulv, panel og malt panel på vegg. Malt panel i himling. Trapp til 1. etasje, garderobe med forheng og luke til kryp loft.

Kott (Ikke måleverdig areal): Tregulv, synlig tømmer og bindingsverk med papp på vegg. Panel i himling

Soverom 1: Belegg på gulv, malt panel på vegg og malt panel i himling.

Soverom 2: Belegg på gulv, panel og malt panel på vegg. Slett himling og malt panel i himling. Panelovn på vegg og sikringsskap.

Soverom 3: Belegg på gulv, malt panel på vegg og malt panel i himling. Panelovn på vegg.

Soverom 4: Teppe på gulv, malt panel på vegg og malt slett himling.

Eiendommen er gjennomgått av en bygningskyndig og det er utarbeidet en tilstandsrapport. Denne er vedlagt salgsoppgaven. Nedenfor følger informasjon om forhold som har fått TG 2 og TG 3.

Forhold som har fått TG2:

Utvendig > Taktekking

Utvendig > Nedløp og beslag

Utvendig > Veggkonstruksjon

Utvendig > Takkonstruksjon/Loft

Utvendig > Vinduer

Utvendig > Dører

Innvendig > Kryp kjeller

Innvendig > Innvendige trapper

Innvendig > Innvendige trapper - 2

Innvendig > Innvendige dører

Kjøkken > 1. Etasje > Kjøkken > Avtrekk

Tekniske installasjoner > Vannledninger

Tekniske installasjoner > Ventilasjon

Tekniske installasjoner > Varmtvannstank

Tekniske installasjoner > Elektrisk anlegg

Tomteforhold > Drenering

Tomteforhold > Terrengforhold

Innvendig > Radon

Kjøkken > 1. Etasje > Kjøkken > Overflater og innredning

Tekniske installasjoner > Avløpsrør

Forhold som har fått TG3:

Innvendig > Etasjeskille/gulv mot grunn

Innvendig > Rom Under Terreng

Våtrom > 1. Etasje > Bad/vaskerom > Generell

Tomteforhold > Forstøtningsmurer

Innbo og løsøre

Bransjens liste over løsøre og tilbehør legges til grunn for salget dersom ikke annet fremkommer av salgsoppgaven. Listen følger vedlagt salgsoppgaven. Det er full avtalefrihet om hva som skal følge med bolig og fritidsbolig ved salg. Hvis hvitevarer og/eller annet teknisk utstyr medfølger, gis det ingen garantier i forhold til tilstand, funksjonalitet og levetid på disse.

Hvitevarer

Kun hvitevarer som er spesifikt angitt i salgsoppgaven, følger med. Dette gjelder uavhengig av om hvitevaren(e) eventuelt kan anses som integrerte.

Moderniseringer og påkostninger

1995: Modernisering - 1. etasje er renoverert og bad etablert i forbindelse med vannskade. Faglært arbeid utført av G-Bygg AS, Bakken VVS AS og Hemne Kraftlag.

2020: Modernisering: Pipe er renoverert og ny vedovn montert. Faglært arbeid utført av Gulv & Mal AS.

Parkering

På egen gårds plass.

Forsikringsselskap

Gjensidige Forsikring

Diverse

Opplysning om byggeår baserer seg på info fra selger. Det foreligger ingen dokumentasjon på byggeår og et eventuelt avvik aksepteres av kjøper.

Naustet som tilhører eiendommen ligger på en tomt som er eid av Heim Kommune (gnr. 102/bnr. 830). Det fremgår av tidligere tinglyst hjemmelsklæring fra 1994 og skjøte fra 2004 at eiendommen har tilhørende naustrett, men det foreligger ingen tinglyst avtale eller annen dokumentasjon på dette forholdet. Kjøper overtar alt ansvar og eventuell risiko forbundet med dette.

Etter aksept av bud, vil eiendommens salgssum bli meddelt de som ev. måtte etterspørre denne. Eiendommens salgssum vil bli offentlig tilgjengelig ved overføring av hjemmel.

Energi

Oppvarming

Elektrisk oppvarming og vedfyring.

Energikarakter

G

Energifarge

Oransje

Økonomi

Tot prisant. ekskl. omk.

Kr 2 250 000

Kommunale avgifter

Kr 11 190

Kommunale avgifter år

2024

Info kommunale avgifter

Renovasjon (via Remidt): kr. 1.988,-

Vann: kr. 3.511,- + målt forbruk (kr/m³) kr. 27,20

Avløp: kr. 1.826,- + målt forbruk (kr/m³) kr. 20,26

Eiendomsskatt: kr. 3.865,-

Det gjøres oppmerksom på at eneboligen har vært benyttet som fritidsbolig av nåværende eier. Det må påregnes økning i avgiftene etter gjeldende satser ved endring i bruken (f.eks. hvis huset skal benyttes som fast bosted).

De kommunale avgiftene omfatter eiendomsskatt, vann- og avløpsgebyr og renovasjonsgebyr. Det gjøres oppmerksom på at det kan forekomme variasjon i avgiftene som følge av forbruk og eventuelle kommunale endringer av gebyr/avgift.

Formuesverdi primær

Kr 552 368

Formuesverdi primær år

2022

Formuesverdi sekundær

Kr 2 098 997

Formuesverdi sekundær år

2022

Andre utgifter

Utover det som er nevnt under punktet «kommunale avgifter» påløper kostnader til for eksempel strøm, fyring/brensel, forsikring, innvendig/utvendig vedlikehold, brøyting/strøing og abonnement til tv og internett.

Tilbud lånefinansiering

Aktiv EiendomsMegling samarbeider med sparebankene i Eika Alliansen om formidling av finansielle tjenester. Ta gjerne kontakt med megler for formidling av et uforpliktende tilbud om finansiering. Meglerforetaket kan motta provisjon ved formidling av finansielle tjenester.

Offentlige forhold

Eiendommens betegnelse

Gårdsnummer 102, bruksnummer 61 i Heim kommune.

Tinglyste heftelser og rettigheter

På eiendommen er det tinglyst følgende heftelser og rettigheter som følger eiendommens matrikkel ved overskjøting til ny hjemmelshaver:

5055/102/61:

06.05.1912 - Dokumentnr: 900023 - Registrering av grunn

Denne matrikkelenhet opprettet fra:

Knr:5055 Gnr:102 Bnr:55

01.01.2018 - Dokumentnr: 7253 - Omnummerering

ved kommuneendring

Tidligere: Knr:1612 Gnr:102 Bnr:61

01.01.2020 - Dokumentnr: 663444 -

Omnummerering ved kommuneendring

Tidligere: Knr:5011 Gnr:102 Bnr:61

Ferdigattest/brukstillatelse

Det foreligger ingen ferdigattest/midlertidig brukstillatelse for eiendommens bygninger hos kommunen.

Det er ikke lenger mulig å få ferdigattest for tiltak som er omsøkt før 1. januar 1998. Dersom bygget er omsøkt og godkjent fra byggesakskontoret, vil det ikke være ulovlig å bruke bygningen selv om ferdigattest mangler. Eventuelle ulovlige byggetiltak vil ikke automatisk være godkjent i slike saker, og tegningene som lå til grunn for byggetiltaket er de som fortsatt gjelder. Det er da byggets eier som er ansvarlig for at bygget er utført i tråd med tillatelsen.

Det er ikke mottatt byggetegninger. Megler har derfor ikke kunnet kontrollere hvorvidt dagens bygninger og planløsning (herunder formål/bruk) er godkjent eller er i samsvar med eventuelle godkjente tegninger og tiltak.

Ovennevnte medfører at man ikke vet hvorvidt eiendommen har lovlighetsmangler eller ikke. En konsekvens av lovlighetsmangler kan for eksempel være at kommunen gir pålegg om tilbakeføring av det ulovlige tiltaket. Kommunen kan også innkreve tvangsmulkt frem til manglene er brakt i orden. Kjøper overtar ansvar og risiko for nevnte forhold.

Vei, vann og avløp

Vann: Eiendommen er tilknyttet offentlig nett.

Avløp: Eiendommen er tilknyttet offentlig nett.

Vei: Eiendommen er tilknyttet privat vei. Det er ikke tinglyst noen adkomstrett.

Regulerings og arealplaner

Eiendommen følger kommuneplan med formål bolig.

Eiendommen ligger i støysone: rød sone iht. T-1442. Kart fra kommunen følger som vedlegg til salgsoppgave.

Adgang til utleie

Det er ikke kjent at det foreligger offentligrettslige regler som er til hinder for at hele eiendommen leies ut.

Legalpant

Kommunen har legalpant i eiendommen for forfalte krav på eiendomsskatt, og kommunale avgifter/gebyrer.

Kommentar konsesjon

Erverv av eiendommen er konsesjonsfritt.

Kontraktsgrunnlag

Salgs- og betalingsvilkår

Eiendommen skal overleveres til kjøper i tråd med det som er avtalt. Det er viktig at kjøper setter seg grundig inn i alle salgsdokumentene, herunder salgsoppgave, tilstandsrapport og selgers egenerklæring. Kjøper anses kjent med forhold som er tydelig beskrevet i salgsdokumentene. Forhold som er beskrevet i salgsdokumentene kan ikke påberopes som mangler. Dette gjelder uavhengig av om kjøper har lest dokumentene. Alle interessenter

oppfordres til å undersøke eiendommen nøye, gjerne sammen med fagkyndig, før bud inngis. Kjøper som velger å kjøpe usett, kan som hovedregel ikke gjøre gjeldende som mangel noe kjøper burde blitt kjent med ved undersøkelse av eiendommen, eller som er tydelig beskrevet i salgsdokumentene. Hvis noe trenger avklaring, anbefaler vi at kjøper rådfører seg med eiendomsmeidler eller en fagkyndig før det legges inn bud.

Kjøper har krav på at eiendommen er i henhold til avtalen. Hvis det ikke er avtalt noe særskilt, kan eiendommen ha en mangel dersom den ikke er slik kjøper må kunne forvente ut ifra blant annet boligens alder, type og synlige tilstand. Det samme gjelder hvis det er holdt tilbake eller gitt uriktige opplysninger om eiendommen som ikke er rettet i tide på en tydelig måte, og man må gå ut fra at opplysningen har virket inn på avtalen. En bolig som har blitt brukt i en viss tid, har vanligvis blitt utsatt for slitasje, og skader kan ha oppstått. Slik bruksslitasje må kjøper regne med, og det kan avdekkes enkelte forhold etter overtakelse som gjør utbedringer nødvendig. Normal slitasje og skader som trenger utbedring, er innenfor hva kjøper må forvente, og vil ikke utgjøre en mangel.

Boligen kan også ha en mangel hvis opplyst areal avviker fra faktisk størrelse. Avviket må være minst 2 prosent, og minst 1 kvadratmeter. Det er likevel ikke en mangel dersom selger godtgjør at kjøperen ikke la vekt på opplysningen, jf. avhendingsloven § 3-3 (2).

Ved beregning av et eventuelt prisavslag eller erstatning, må kjøper selv dekke tap/kostnader opp til et beløp på kr 10 000 (egenandel). Egenandel kommer først på tale når det er konstatert mangel

ved eiendommen.

Hvis kjøper ikke er forbruker, selges eiendommen "som den er", og selgers ansvar er da begrenset, jf. avhl. § 3-9, første ledd 2. pkt. Avhl. § 3-3 (2) fravikes, og hvorvidt et innendørs arealavvik karakteriseres som en mangel vurderes etter avhl. § 3-8. Informasjon om kjøpers undersøkelsesplikt, herunder oppfordringen om å undersøke eiendommen nøye, gjelder også for kjøpere som ikke anses som forbrukere. Med forbrukerkjøp menes kjøp av eiendom når kjøperen er en fysisk person som ikke hovedsakelig handler som ledd i næringsvirksomhet.

Overtakelse

Overtakelse etter nærmere avtale med selger.

Dersom annet ikke avtales, sendes skjøte/hjemmelsdokument for tinglysning i etterkant av overtakelse.

Budgivning

Budgivning i forbrukerforhold

Budgivere oppfordres til å legge inn bud elektronisk. Dette gjøres på eiendommens hjemmeside på aktiv.no, ved å bruke «Gi bud»-knappen. Ved elektronisk budgivning, samtykker budgiver til elektronisk kommunikasjon. Eiendomsmeidler skal legge til rette for en forsvarlig avvikling av budrunden og kan ikke videreformidle bud med en kortere akseptfrist enn kl. 12.00 første virkedag etter siste annonserte visning. Etter klokken 11:30 anbefaler vi akseptfrist på minimum 30 minutter. Bud bør legges inn i god tid før konkurrerende buds akseptfrist utløper. For øvrig henvises til forbrukerinformasjon om budgivning i

salgsoppgaven. Oppdragsgiver er oppfordret til å ikke ta imot bud direkte fra budgiver, men å henvise budgiver videre til megler. Som kjøper vil du få forelagt kopi av budjournal. Alle bud vil bli gjort kjent for kjøper og selger i handelen. Øvrige budgivere kan be om å få en kopi av budjournal i anonymisert form.

Budgivning utenfor forbrukerforhold

Budgivere oppfordres til å legge inn bud elektronisk. Dette gjøres på eiendommens hjemmeside på aktiv.no, ved å bruke «Gi bud»-knappen. Ved elektronisk budgivning, samtykker budgiver til elektronisk kommunikasjon. Det anbefales at hvert bud har en akseptfrist som muliggjør en forsvarlig avvikling av budrunden. Vi anbefaler minimum 30 minutter akseptfrist. Oppdragsgiver er oppfordret til å ikke ta imot bud direkte fra budgiver, men å henvise budgiver videre til megler.

Opplysningene i salgsoppgaven er godkjent av selger. Alle interessenter oppfordres imidlertid til grundig besiktigelse av eiendommen, gjerne sammen med fagmann før bud inngis.

Omkostninger kjøpers beskrivelse

Salgsoppdrag
2 250 000 (Prisantydning)

Omkostninger
56 250 (Dokumentavgift)
240 (Panteattest kjøper)
500 (Tinglysningsgebyr pantedokument)
500 (Tinglysningsgebyr skjøte)
15 100 (Boligkjøperforsikring – fem års varighet (valgfritt))
2 800 (Boligkjøperforsikring Help Pluss - ett års

varighet (valgfritt))

57 490 (Omkostninger totalt)
72 590 (med Boligkjøperforsikring - fem års varighet)
75 390 (med Boligkjøperforsikring inkludert ett år med Help Pluss)

2 307 490 (Totalpris. inkl. omkostninger)
2 322 590 (Totalpris. inkl. omkostninger (med Boligkjøperforsikring - fem års varighet))
2 325 390 (Totalpris. inkl. omkostninger (med Boligkjøperforsikring inkludert ett år med Help Pluss))

Regnestykket forutsetter at det kun tinglyses ett pantedokument og at eiendommen selges til prisantydning. Det tas forbehold om endringer i offentlige avgifter/gebyrer.

Omkostninger kjøpers beløp

Kr 57 490

Betalingsbetingelser

Med mindre annet er avtalt forutsettes det at kjøpesum inkludert omkostninger er innbetalt og disponibelt på meglerforetakets klientkonto innen overtakelse. Kjøpesummen skal innbetales fra norsk finansinstitusjon og/eller fra kjøpers egen konto i norsk finansinstitusjon.

Det forutsettes av skjøtet tinglyses på ny eier, med mindre det er tatt andre forbehold i budgivningen.

Hvitvaskingsreglene

Megler har plikt til å gjennomføre kundetiltak. Hvis kjøper ikke bidrar til at megler får gjennomført

kundetiltak og dette fører til at transaksjonen ikke kan gjennomføres eller blir forsinket, misligholder kjøper avtalen. Etter 30 dager er misligholdet vesentlig. Dette gir selger rett til å heve og gjennomføre deknings salg for kjøpers regning.

Personopplysningsloven

Personopplysninger blir behandlet i samsvar med personopplysningsloven.

Boligselgerforsikring

Selger har tegnet boligselgerforsikring som dekker selgers ansvar etter avhendingsloven begrenset oppad til MNOK 14. I den forbindelse har selger utarbeidet en egenerklæring som kjøper bør gjøre seg kjent med før budgivning.

Boligkjøperforsikring

Vedlagt i salgsoppgaven følger informasjon om Boligkjøperforsikring og Boligkjøperforsikring Pluss fra HELP Forsikring AS. Boligkjøperforsikring er en rettshjelpsforsikring som gir trygghet og profesjonell juridisk hjelp dersom det oppdages uventede feil eller mangler ved boligen de neste fem årene. Boligkjøperforsikring Pluss har samme dekning som boligkjøperforsikring, med tillegg av fullverdig advokathjelp på viktige rettsområder i privatlivet. Boligkjøperforsikring Pluss betales årlig. Les mer om begge forsikringene i vedlagte materiell eller på help.no. Det gjøres oppmerksom på at boligkjøperforsikring kun kan tegnes av forbruker. Meglerforetaket mottar kr 4 200/4 600/5 000 i kostnadsgodtgjørelse, avhengig av boligtype, samt et tillegg på kr 1 000 ved salg av Boligkjøperforsikring Pluss.

Meglernes vederlag

Det er avtalt provisjonsbasert vederlag tilsvarende

2,30% av kjøpesum for gjennomføring av salgsoppdraget.

I tillegg er det avtalt at oppdragsgiver skal dekke:

1 000 Gebyr for betalingsutsettelse
14 500 Markedspakke
4 750 Oppgjørshonorar
1 300 Søk eiendomsregister og elektronisk signering
12 500 Tilretteleggingsgebyr
2 500 Visninger per stk.
500 Tinglysningsgebyr pantedokument med urådighet
8 048 Utlegg fotograf
3 943 Utlegg kommunale opplysninger
18 000 Utlegg takst/tilstandsrapport
240 Utlegg utskrift av heftelser/servitutter (avg. fritt) pr stk
200 Utlegg øvrige avgiftspliktig - Best. tgl. erkl. Statens Kartverk pr. stk.

Totalt kr: 88 300

Dersom handel ikke kommer i stand eller oppdraget sies opp, har megler krav et rimelig vederlag stort kr 20.000,- for utført arbeid.

Oppdragsansvarlig

Nina Katrine Brandt
Fagansvarlig / Eiendomsmegler MNEF
nina.katrine.brandt@aktiv.no
Tlf: 934 47 636





Ansvarlig megler

Nina Katrine Brandt
Fagansvarlig / Eiendomsmegler MNEF
nina.katrine.brandt@aktiv.no
Tlf: 934 47 636

Kystregionen Eiendomsmegling AS, Øragata 5
7200 KYRKSÆTERØRA
Tlf: 934 47 636

Salgsoppgavedato
22.10.2024

Tilstandsrapport

-  Enebolig
-  Tiendbursveien 6, 7200 KYRKSÆTERØRA
-  HEIM kommune
-  # gnr. 102, bnr. 61

Sum areal alle bygg: BRA: 176 m² BRA-i: 118 m²



Befaringsdato: 02.10.2024 Rapportdato: 21.10.2024 Oppdragsnr.: 20704-1463 Referansenummer: CG1207

Autorisert foretak: Midt Norsk Takst AS Sertifisert Takstingeniør: Svann Marius Skålvik Vår ref: Svann Marius Skålvik



Rapporten kan brukes i inntil ett år etter befaringsdatoen, og kan ikke gjenbrukes ved flere boligsalg i denne perioden. For eiendomsoverdragelser fra 1.1.2024, må selger sørge for at areal i rapporten er oppdatert og følger ny bransjestandard for areal. Skjer det endringer, oppstår skader også videre på boligen, bør du som selger be om oppdatert rapport.

Norsk takst

Norsk takst er bransjeorganisasjonen for landets bygningssakkyndige og takstforetak, med om lag 1400 sertifiserte medlemmer fordelt på omtrent 1000 bedrifter. I boligomsetningen regnes takstrapportene som et helt avgjørende element i den informasjonen som gjøres tilgjengelig for kjøper. Årlig leverer medlemmene rundt 120.000 slike takster. Det gir unik oversikt over norske boliger, og bidrar til at alle oppdrag kan utføres med utgangspunkt i erfaringsbasert kvalitet.



Det stilles høye krav til utdanning, sertifisering og yrkesetikk. Norsk takst er opptatt av at boligomsetningen skal være trygg, og legger vekt på å opptre uavhengig av andre bransjeaktører. Bygningssakkyndige fakturerer sine tjenester uten hensyn til hvilken pris som oppnås, og skal heller ikke på annen måte ha noen egeninteresse knyttet til handelen.

Uavhengighet og god fagkunnskap har over tid bygget troverdighet og tillit. Både selger og kjøper skal kunne stole på bygningssakkyndiges vurderinger. For tilfeller der det likevel skulle oppstå misnøye med utført arbeid, har vi sammen med Forbrukerrådet etablert en klagenemnd.

Norsk takst har en sentral rolle i utviklingen av norske standarder, regler og profesjonsprinsipper, og representerer bransjen i alle relevante internasjonale fora. Dette sikrer at norske bygningssakkyndige tidlig kan tilpasse seg krav og bransjetrender fra utlandet, samtidig som takseringsfaget får en norsk stemme på verdensbasis. Organisasjonen bidrar i næringspolitisk sammenheng, og har vært en pådriver for å sikre at lover og regler gir trygghet for forbrukerne i boligomsetningen.

MIDT NORSK TAKST AS

Vi er et takstfirma med kontor i Oppdal, Rennebu, Tynset og Heim Kommune.

Firmaet ble startet av 3 erfarne takstingeniører i 2022.

Midt Norsk Takst sitt mål er at det skal falle naturlig inn og bestille tjenester på grunn av kompetanse og leveringsdyktighet.

Med mange års erfaring fra bygg og anleggsbransjen innehar firmaet en solid kompetanse hva angår bygningsmessige forhold.

Firmaet skal være en foretrukken part i alle tenkelig oppdrag tilknyttet de tjenester de leverer.

Forretningsområdet er Trøndelag, Møre og Romsdal og Innlandet.



Rapportansvarlig

Sverre Marius Skålvik

Sverre Marius Skålvik

Uavhengig Takstingeniør

sms@mntakst.no

915 36 411



Tiendbursveien 6, 7200 KYRKSÆTERØRA
Gnr 102 - Bnr 61
5055 HEIM

Midt Norsk Takst AS
Våglandsvegen 481
6683 VÅGLAND



Dette trenger du å vite om tilstandsrapporten



Hva er en tilstandsrapport?

En tilstandsrapport beskriver synlige skader/avvik eller tegn på skader/avvik på boligen. Rapporten fremhever vanligvis ikke positive egenskaper ved boligen.



Hva vurderer en bygningssakkyndig?

Den bygningssakkyndige vurderer boligen ut fra hva man kan forvente av en bygning av samme alder og type. Vurderingen gjøres som regel mot hvordan det var vanlig å bygge og regler som gjaldt da boligen ble oppført (søknadstidspunktet). Forhold som er vanlige for bygningens alder, slik som slitasje etter normal bruk regnes ikke som avvik.



Hva inneholder tilstandsrapporten?

Den bygningssakkyndige undersøker rom og bygningsdeler slik det kommer frem av [Forskrift til avhendingsloven](#). Tilstandsrapporten inneholder bare avvik som den bygningssakkyndige kan se eller kontrollere med enkle hjelpemidler. Det gjøres ikke nærmere undersøkelser slik som åpning av vegger eller andre bygningsdeler. I vegg mot våtrom og rom under terreng kan det borres et hull for å gjøre enkle undersøkelser slik som fuktspøk.

Når du kjøper en brukt bolig

Når du kjøper en brukt bolig, er det viktig å være oppmerksom på at dette ikke kan sammenlignes med å kjøpe en ny bolig. Måten boligen ble bygget på kan være annerledes enn i dag. Bygninger svekkes over tid, og utsettes for slitasje blant annet på grunn av bruk og vær og vind. Mange boliger fornyes helt eller delvis, noen i flere omganger, eller det oppføres tilbygg. Særlig for boliger som er pusset opp eller endret, er det viktig å merke seg at fornyelse av overflater ikke nødvendigvis betyr at bygningsdeler under er forbedret.

Vurdering mot byggeår

Den bygningssakkyndige vil vurdere boligen mot hvordan det var vanlig å bygge og regler som gjaldt da bygningen ble oppført (søknadstidspunktet). Den bygningssakkyndige ser etter avvik som har betydning for og som reduserer boligens funksjon og verdi, og som kommer frem av Forskrift til avhendingslova. Noen rom og bygningsdeler slik som bad og vaskerom, og forhold som gjelder sikkerhet mot brann, rekkverk og trapper osv., vil den bygningssakkyndige vurdere mot dagens regelverk. Etter dagens regelverk vil disse kunne få en tilstandsgrad 2 eller 3 uten at det nødvendigvis er krav om at avviket må utbedres.

Tilstandsrapporten beskriver ikke hele boligen

BYGNINGSSAKKYNDIGE SER FOR EKSEMPEL IKKE PÅ (MED MINDRE BYGNINGSDELEN ER NEVNT I RAPPORTEN)

- vanlig slitasje og normal vedlikeholdstilstand
- bagatellmessige forhold som ikke påvirker bygningens bruk eller verdi vesentlig
- etasjeskillere
- tilleggsbygg slik som garasje, bod, annek, naust også videre
- utvendige trapper
- støttemurer
- skjulte installasjoner
- installasjoner utenfor bygningen
- full funksjonstesting av el- og VVS-installasjoner
- geologiske forhold og bygningens plassering på grunnen
- bygningens planløsning
- bygningens innredning
- løse sliker slik som hvitevarer
- utendørs svømmebasseng og pumpeanlegg
- bygningens estetikk og arkitektur
- bygningens lovlighet (bortsett fra bruksendringer, brannceller og forhold som åpenbart kan påvirke helse, miljø og sikkerhet)
- fellesarealer (med mindre boligeier har vedlikeholdsplikt for fellesarealer og dette er kjent for bygningssakkyndig, eller fellesarealet har en særlig tilknytning til boligen).

© iVerdi 2023 © Norsk takst 2023

Malen til denne rapporten, inkludert standardtekstene fra Norsk takst, er vernet etter åndsverkloven og kan kun benyttes av medlemsforetakene i Norsk takst og av takstingeniører som er sertifisert i slikt foretak, samt av kunder hos iVerdi og studenter hos NEAK. For andre aktører er eksemplarframstilling av malen og standardtekster, som utskrift og annen kopiering til bruk som grunnlag for tilsvarende rapporter, bare tillatt når det er hjemlet i lov (kopiering til privat bruk, sitat o.l.) eller avtale med Norsk Takst ([Forside](#)) eller iVerdi ([Hjem-iVerdi](#)).

Utnyttelse i strid med lov eller avtale kan medføre erstatnings- og straffansvar.

Oppdragsnr.: 20704-1463

Befaringsdato: 02.10.2024

Side: 3 av 36

Dette trenger du å vite om tilstandsrapporten

Tilstanden vurderes med ulike tilstandsgrader

Tilstanden gir uttrykk for en gitt forventet tilstand, blant annet vurdert ut fra alder og normal bruk. Ved Tilstandsgrad 0 (TG0) og Tilstandsgrad 1 (TG1) gir den bygningssakkyndige normalt ingen begrunnelse for valg av tilstandsgrad. Grunnen er at bygningen eller bygningsdelen da bare har normal slitasje. Ved skjulte konstruksjoner kan alder alene avgjøre tilstandsgrad. Når bygningssakkyndige anbefaler tiltak, for eksempel utbedringer, må brukeren av rapporten vurdere om tiltakene er nødvendige og lønnsomme.

Når den bygningssakkyndige velger tilstandsgrad, baseres vurderingen på faste kriterier som følger av gjeldende bransjestandard for Teknisk tilstandsanalyse ved omsetning av bolig og Forskrift til avhendingslova.



TILSTANDSGRAD 0, TG0: INGEN AVVIK

Bygningsdelen skal være tilnærmet ny, ikke vise tegn på slitasje og det skal være lagt frem dokumentasjon på faglig god utførelse. Det er ingen merknader til delen.



TILSTANDSGRAD 1, TG1: MINDRE AVVIK

Bygningsdelen skal bare ha normal slitasje, og straktiltak skal ikke anses som nødvendig. Graden kan også brukes når delen er ny, men der dokumentasjon på faglig god utførelse mangler.



TILSTANDSGRAD 2, TG2: VESENTLIGE AVVIK OG MINDRE AVVIK SOM ETTER NS 3600 GIR TG 2

Bygningsdelen skal enten ha feil utførelse, en skade eller symptomer på skade, sterk slitasje eller nedsatt funksjon. Graden gis når bygningsdelen trenger vedlikehold eller tiltak i nær fremtid. Graden skal også brukes når delen er gammel og det er grunn til å varsle om faren for skader på grunn av alderen, eller når det er grunn til å overvåke delen spesielt på grunn av fare for større skader eller følgeskader.

Ved avvik som ikke krever umiddelbare tiltak (ingen umiddelbar kostnad) så blir TG2 markert med en lysere farge.



TILSTANDSGRAD 3, TG3: STORE ELLER ALVORLIGE AVVIK

Denne tilstandsgraden brukes ved kraftige tegn på forhold som man må regne med trenger utbedring straks eller innen kort tid. Det er påvist funksjonssvikt eller sammenbrudd.



IKKE UNDERSØKT/IKKE TILGJENGELIG FOR UNDERSØKELSE

Det kan være avvik/skader som ikke er avdekket.

Hva er et anslag på utbedringskostnad?

Hva det vil koste å utbedre rom eller bygningsdeler, er et forsiktig anslag basert på nåværende kvalitet, registrert avvik og angitte tiltak i rapporten. Anslaget er gitt på generelt grunnlag og må ikke forveksles med et pristilbud fra en håndverker. Det kan foreligge avvik og tiltak som ikke kommer frem av rapporten. Utbedringskostnad avhenger blant annet av personlige valg av og markedspris på materialer og tjenesteyter.

I rapporten skal det settes anslag for utbedringskostnad for TG3, og slikt anslag kan også gis ved TG2.



Ingen umiddelbare kostnader



Tiltak under kr 10 000



Tiltak mellom kr 10 000 - 50 000



Tiltak mellom kr 50 000 - 100 000



Tiltak mellom kr 100 000 - 300 000



Tiltak over kr 300 000

Beskrivelse av eiendommen

Enebolig med kjeller, 1. etasje og loft.
Støpt plate, støpte kjellermurer, trebjelkelag, tømmer i vegger med utvendig stående kledning. Koblete og enkle vinduer. Saltak med skifertekking. Takrenner med avløp ført til terreng.

Enebolig - Byggeår: 1915

UTVENDIG

Taktekkingen er av skifertakstein. Doble vindskibord med vannbord av tre. Taket er besiktiget fra bakkenivå.
Sorte aluminiums/stål takrenner, nedløp og sokkelbeslag med topphatt på mursteinspipe. Nedløp er tilkoblet avløp i grunn.
Veggene har tømmerkonstruksjon.
Fasade/kledning har stående bordkledning.
Takkonstruksjonen har sperrekonstruksjon.
Bygningen har trevinduer med koblet glass og enkle vinduer. Vinduer i 1. etasje er skiftet ca. 1975, øvrige er av ukjent alder.
Bygningen har malt hovedytterdør og enkel kjellerdør i tre.

[Gå til side](#)

INNVEDIG

Innvendig er det gulv av beleg. Veggene har tapet og trepanel. Innvendige tak har malte plater, trepanel og himlingsplater.
Ettasjeskiller er av trebjelkelag.
Det er ikke foretatt radonmålinger og bygget er heller ikke utført med radonsperre.
Boligen har mursteinspipe med nytt røykrør og vedovn. Pipe er renover og ny vedovn montert 2020 av Gulv & Mal AS
Gulvet er av betong. Veggene har betong/mur, plater og panel. Hulltaking er ikke foretatt da det ikke er fysisk mulig pga tilleggende konstruksjoner.
Fuktkontroll er utført i ulike rom i kjeller og målinger varierer mellom 13 og 20,7 %
Bygningen har krypkjeller under trebjelkelag med tilgang fra lagerrom 1. Kontroll av krypkjeller er utført fra luke mot kjeller.
Malt tett trapp med teppe i trinn og malt rekkverk. Høyde rekkverk er målt til 67 cm
Boligen har malt tretrapp ned til kjeller fra 1. etasje
Innvendig har boligen malte fyllingsdører og malte slette dører.

[Gå til side](#)

VÅTROM

[Gå til side](#)

Bad/vaskerom

Aktuell byggeforskrift er byggeforskrifter fra før 1997. Dokumentasjon: ingen dokumentasjon.
Belegg på gulv, våtromstapet på vegg og malte slett himling med synlige malte bjelker. Stråleovn på vegg.
Servant, speil, lysarmatur med stikkontakt, høyskap, skap på vegg, dusjkabinett, opplegg for vaskemaskin og gulvstående toalett. Det er målt 35 mm fra topp slukrist til topp belegg ved dørrterskel. Badet var renover ca. 1995 ifb. vannskade av G-Bygg AS, Bakken VVS og Hemne Kraftlag.

KJØKKEN

Belegg på gulv, malt panel på vegg og hvite himlingsplater med synlige malte bjelker.
Panelovn.
Slett kjøkkeninnredning, laminert benkeplate med nedfelt dobbel vask. Komfyr, kjøleskap og fryseboks.
Det er ingen ventilator over kokesonen på kjøkkenet.

[Gå til side](#)

TEKNISKE INSTALLASJONER

Innvendige vannledninger er av plast (rør i rør) og åpne kobberør på vegg i kjeller. Fordelingskolber er plassert i himling over varmtvannstank på teknisk rom
Det er avløpsrør av plast.
Boligen har naturlig ventilasjon kun via åpningsvinduer
Høiax varmtvannstank som er på ca. 200 liter.
Produksjonsår: 2007
Plassering: Teknisk rom i kjeller
Elektrisk tilkobling: Stikkontakt
Sikringsapparat er plassert på loft inne på soverom 2 med automatsikringer og AMS Strømmåler.
Hovedsikring på 63 AMP er plassert på siden av sikringsapparat i eget skap. Åpent og skjult anlegg.
Elkontroll utført Juni 2013 av Hemne Kraftlag.
Nytt inntak med ny jordkabel ble etablert 2015. Nytt elanlegg er skiftet ifb. vannskade ca. 1995 i hele boligen av Hemne Kraftlag. Det er lagt fiberrør til yttervegg som gir muligheten for å koble seg på ved behov
Brannmeldere i hver etasje og brannslukker på loft

[Gå til side](#)

TOMTEFORHOLD

[Gå til side](#)

Beskrivelse av eiendommen

Det er byggegrunn av løsmasser. Grunnundersøkelser er ikke foretatt. Oppbygging av drenering er ukjent og ikke synlig for kontroll på befaringsdagen. TG er vurdert ut fra alder. Utvendige drenerør og avløpsrør fra boligen som ligger under bakken er ikke vurdert. Bygningen har betonggrunnmur. Forstøtningsmurer er av betongstein. Flat tomt som er beplantet med plen, busker, hekk, trær og gjerde. Skrått terreng opp mot nabo og innkjørsel. Asfalt i innkjørsel. Utvendige avløpsrør er av plast. Utvendige vannledninger er av plast (PEL). Det er offentlig avløp via private stikkledninger. Det er offentlig vannforsyning via private stikkledninger, og er fra 1998, og er fra 1990. Opplyst år er ca.

Arealer

[Gå til side](#)

Forutsetninger og vedlegg

[Gå til side](#)

Lovlighet

[Gå til side](#)

Enebolig

- Det foreligger ikke tegninger
- Det er i tilsendt kommunepakke ikke med tilhørende tegninger og opplysninger slik at bygningen ikke kontrollert med tanke på lovlighet.
- Det foreligger ingen ferdig/midlertidig brukstillatelse for denne bygningen hos kommunen.
- Info: Det er ikke lenger mulig å få ferdigattest for tiltak som er omsøkt før 1. januar 1998. Dersom bygget er omsøkt og godkjent fra Byggesakskontoret, vil det ikke være ulovlig å bruke bygningen selv om ferdigattest mangler. Eventuelle ulovlige byggetiltak vil ikke automatisk være godkjent i slike saker, og tegningene som lå til grunn for byggetiltaket er de som fortsatt gjelder. Det er da byggets eier som er ansvarlig for at bygget er utført i tråd med tillatelsen.

Garasje/uthus

- Det foreligger ikke tegninger
- Det er i tilsendt kommunepakke ikke med tilhørende tegninger og opplysninger slik at bygningen ikke kontrollert med tanke på lovlighet.
- Det foreligger ingen ferdig/midlertidig brukstillatelse for denne bygningen hos kommunen.
- Info: Det er ikke lenger mulig å få ferdigattest for tiltak som er omsøkt før 1. januar 1998. Dersom bygget er omsøkt og godkjent fra Byggesakskontoret, vil det ikke være ulovlig å bruke bygningen selv om ferdigattest mangler. Eventuelle ulovlige byggetiltak vil ikke automatisk være godkjent i slike saker, og tegningene som lå til grunn for byggetiltaket er de som fortsatt gjelder. Det er da byggets eier som er ansvarlig for at bygget er utført i tråd med tillatelsen.

Naust

- Det foreligger ikke tegninger
- Det er i tilsendt kommunepakke ikke med tilhørende tegninger og opplysninger slik at bygningen ikke kontrollert med tanke på lovlighet.
- Det foreligger ingen ferdig/midlertidig brukstillatelse for denne bygningen hos kommunen.
- Info: Det er ikke lenger mulig å få ferdigattest for tiltak som er omsøkt før 1. januar 1998. Dersom bygget er omsøkt og godkjent fra Byggesakskontoret, vil det ikke være ulovlig å bruke bygningen selv om ferdigattest mangler. Eventuelle ulovlige byggetiltak vil ikke automatisk være godkjent i slike saker, og tegningene som lå til grunn for byggetiltaket er de som fortsatt gjelder. Det er da byggets eier som er ansvarlig for at bygget er utført i tråd med tillatelsen.

Sammendrag av boligens tilstand

Fordeling av tilstandsgrader

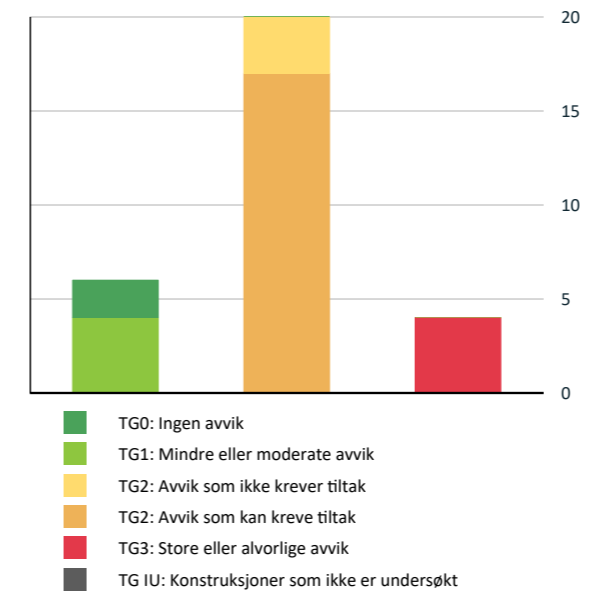

Vil du vite mer om tilstandsgrader? Se side 4.

Anslag på utbedringskostnad

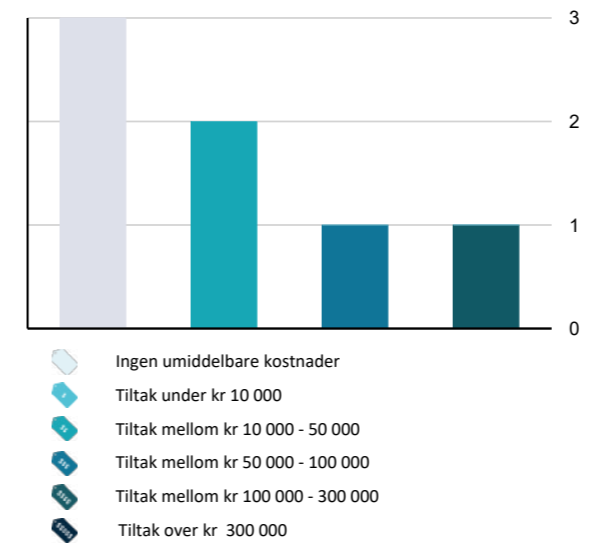

Hva er anslag på utbedringskostnad? Se side 4.

Spesielt for dette oppdraget/rapporten

- Ved kontroll av etasjeskiller/gulv er det foretatt stikk kontroll på 2 utvalgte gulvflater i hver etasje i den enkelte enhet med trebjelkelag. Øvrige rom er ikke kontrollert om det ikke er opplyst.
- Det er ikke foretatt kontroll av lodd avvik og skjulte konstruksjoner på vegger/himling om det ikke er særlig spesifisert i rapporten.
- Det er ikke foretatt vurdering av styrke på skjulte fundamenter på bygning, veranda/balkong/terrasse eller andre fundamenter på eiendommen. Fundamenter er vurdert ut fra alder grunnet ingen mulighet for kontroll om det ikke er særlig spesifisert i rapporten.
- Skjulte rør innvendig og utvendig som vann, avløpsrør og drenerør fra boligen/leilighet er vurdert ut fra alder grunnet ingen mulighet for kontroll.
- Det er ikke foretatt tilstandsvurdering av frittliggende tilleggsbygninger som garasje, utvendige boder, annekst osv.

Oppsummering av avvik

Vil du vite mer? Se på rommet eller bygningsdelen senere i rapporten.

Enebolig

TG 3 STORE ELLER ALVORLIGE AVVIK

- ! Innvendig > Etasjeskille/gulv mot grunn [Gå til side](#)
- ! Innvendig > Rom Under Terreng [Gå til side](#)
- ! Våtrom > 1. Etasje > Bad/vaskerom > Generell [Gå til side](#)
- ! Tomteforhold > Forstøtningsmurer [Gå til side](#)

TG 2 AVVIK SOM KAN KREVE TILTAK

- ! Utvendig > Taktekking [Gå til side](#)
- ! Utvendig > Nedløp og beslag [Gå til side](#)
- ! Utvendig > Veggkonstruksjon [Gå til side](#)
- ! Utvendig > Takkonstruksjon/Loft [Gå til side](#)
- ! Utvendig > Vinduer [Gå til side](#)
- ! Utvendig > Dører [Gå til side](#)
- ! Innvendig > Kryp kjeller [Gå til side](#)
- ! Innvendig > Innvendige trapper [Gå til side](#)

Sammendrag av boligens tilstand

! Innvendig > Innvendige trapper - 2	Gå til side
! Innvendig > Innvendige dører	Gå til side
! Kjøkken > 1. Etasje > Kjøkken > Avtrekk	Gå til side
! Tekniske installasjoner > Vannledninger	Gå til side
! Tekniske installasjoner > Ventilasjon	Gå til side
! Tekniske installasjoner > Varmtvannstank	Gå til side
! Tekniske installasjoner > Elektrisk anlegg	Gå til side
! Tomteforhold > Drenering	Gå til side
! Tomteforhold > Terrengforhold	Gå til side
TG 2 AVVIK SOM IKKE KREVER UMIDDELBARE TILTAK	
! Innvendig > Radon	Gå til side
! Kjøkken > 1. Etasje > Kjøkken > Overflater og innredning	Gå til side
! Tekniske installasjoner > Avløpsrør	Gå til side

Tilstandsrapport

ENEBOLIG

Byggeår

1915

Kommentar

Byggeåret er basert på opplysninger fra eier.

Standard

Normal standard på bygget ut ifra alder/konstruksjon - jamfør beskrivelse under konstruksjoner.

Vedlikehold

Det er noe etterslep av vedlikehold og oppgraderinger på enkelte bygningsdeler, ellers er bygget normalt vedlikeholdt og oppgradert ut fra standard

Tilbygg / modernisering

1995	Modernisering	1. etasje er renoveret og bad etablert i forbindelse med vannskade. Faglært arbeid utført av G-Bygg AS, Bakken VVS AS og Hemne Kraftlag.
2020	Modernisering	Pipe er renoveret og ny vedovn montert. Faglært arbeid utført av Gulv & Mal AS

UTVENDIG

TG 2 Taktekking

Punktet må sees i sammenheng med Takkonstruksjon/Loft

Taktekkingen er av skifertakstein. Doble vindskibord med vannbord av tre. Taket er besiktiget fra bakkenivå.

Vurdering av avvik:

- Mer enn halvparten av forventet brukstid er passert på taktekkingen.
- Mer enn halvparten av forventet brukstid er passert på undertak.

- Slitte vannbord

Konsekvens/tiltak

- Overvåk tilstanden jevnlig. For å få tilstandsgrad 0 eller 1 må tekkingen skiftes ut, men tidspunktet for når dette er nødvendig er vanskelig å si noe om.

- Overflatebehandling/skifte av vannbord må kunne påregnes



TG 2 Nedløp og beslag

Sorte aluminiums/stål takrenner, nedløp og sokkelbeslag med topphatt på mursteinspipe. Nedløp er tilkoblet avløp i grunn. Skiftet takrenner på slutten av 90 tallet.

Vurdering av avvik:

- Det mangler snøfangere på hele eller deler av taket, men det var ikke krav om dette på byggemeldingstidspunktet.
- Det mangler tilfredsstillende adkomst til pipe for feier.
- Mer enn halvparten av forventet brukstid er passert på renner/nedløp/beslag.

Konsekvens/tiltak

- Stigetrinn for feier må monteres.

Tilstandsrapport

- Det er ikke krav om utbedring opp til dagens krav.
- Overvåk tilstanden jevnlig. For å få tilstandsgrad 0 eller 1 må beslag/renner/nedløp skiftes ut, men tidspunktet for når dette er nødvendig er vanskelig å si noe om.



TG 2 Veggkonstruksjon

Veggene har tømmerkonstruksjon. Fasade/kledning har stående bordkledning.

Vurdering av avvik:

- Det er ingen eller liten lufting i nedre kant av kledning mot grunnmur.

Konsekvens/tiltak

- Andre tiltak:

- Skifte/utbedring av mønekryss må påregnes
- Ikke behov for umiddelbare tiltak vedrørende lufting på kledning, det må gjøres om det skal byttes kledning eller om bruk av bolig endres, så må dette holdes under oppsikt.

Tilstandsrapport



Råte i mønekryss



TG 2 Takkonstruksjon/Loft

Punktet må sees i sammenheng med Taktekking

Takkonstruksjonen har sperrekonstruksjon.

Vurdering av avvik:

- Det er begrenset/dårlig ventilering av takkonstruksjonen.
- Det er påvist fuktskjolder/skader i takkonstruksjonen.

- Loftsluke er ikke isolert og har ingen lås, det kan føre til at varm fuktig luft fra boligen stiger opp på loftet og forårsaker fuktskader.

Konsekvens/tiltak

- Andre tiltak:

- Påviste fuktskjolder i undertak bør holdes under oppsikt over tid og tiltak må vurderes ut fra hvordan dette utvikler seg. Det er ikke målt forhøyde fuktverdier på befaringdagen.
- Anbefaler å få montert tett inspeksjonsluke for å sikre mot varmetap og hindre at støv fra loft kommer inn i boligen og påvirker innklimaet. I tillegg reduseres faren for fuktskader på loftet.
- Begrenset lufting av takkonstruksjon, men det ble ikke observert tegn til kondens som følge av dette ved kontroll på kaldloft. Men det gjøres oppmerksom på at endret bruk med mer oppvarming kan endre dette. Det anbefales å undersøke muligheten for å få etablert bedre lufting ut mot raftekasser. Evt. så tas dette sammen med taktekking.

Tilstandsrapport



Luke til kryploft i gang på loft



Kott



Oversikt kryploft



Eldre fuktmerker

TG 2 Vinduer

Bygningen har trevinduer med koblet glass og enkle vinduer. Vinduer i 1. etasje er skiftet ca. 1975, øvrige er av ukjent alder.

Vurdering av avvik:

- Det er påvist at enkelte vinduer er vanskelig å åpne/lukke.
- Karmene i vinduer er slitte og det er sprekker i trevirket.

- Vinduer har nådd over halvparten av forventet funksjonstid. Det vil være større risiko for punktering av glass og større behov for vedlikehold i tiden som kommer.

Konsekvens/tiltak

- Det må påregnes noe vedlikehold og at enkelte vinduer må skiftes ut.

Tilstandsrapport



TG 2 Dører

Bygningen har malt hovedytterdør og enkel kjellerdør i tre.

Vurdering av avvik:

- Det er påvist utetthet/åpning mellom dørbblad og dørkarm. Dvs. at kald trekk kan oppstå.

- Dører og glass har nådd over halvparten av forventet funksjonstid. Det vil være større risiko for punktering av glass og større behov for vedlikehold i tiden som kommer.

Konsekvens/tiltak

- Andre tiltak:
 - Ut ifra alder må vedlikehold og oppgraderinger påregnes.



Hoveddør

INNSENDIG

TG 1 Overflater

Innvendig er det gulv av beleg. Veggene har tapet og trepanel. Innvendige tak har malte plater, trepanel og himlingsplater.

Tilstandsrapport

TG 3 Etasjeskille/gulv mot grunn

Etasjeskiller er av trebjelkelag.

Vurdering av avvik:

- Målt høydeforskjell på over 30 mm gjennom hele rommet. Tilstandsgrad 3 gis med bakgrunn i standardens krav til godkjente måleavvik.

1. etasje

- Plassering av laser ved kontroll av stue. Det er målt 44 mm høydeforskjell gjennom rommet. TG 3. Over en avstand på 2 meter er det målt 16 mm fra ytre hjørne mot senter av gulv. TG 2

Loft

- Plassering av laser ved kontroll av soverom 1. Det er målt 29 mm høydeforskjell gjennom rommet. TG 2. Over en avstand på 2 meter fra øvre hjørne mot kott mot laser er det målt 24 mm. TG 3

- Plassering av laser ved kontroll av soverom 3. Det er målt 35 mm høydeforskjell gjennom rommet. TG 3. Over en avstand på 2 meter fra hjørne ved vindu/skillevegg mot laser er det målt 30 mm. TG 3

- Det er sirkelrunde 1-2 mm store hull i bjelkelag som følge av stripet borebille som er synlig i deler av bjelkelag i kjeller.

Konsekvens/tiltak

- For å få tilstandsgrad 0 eller 1 må høydeforskjeller rettes opp. Det vil imidlertid sjelden være økonomisk rasjonelt som et enkeltstående tiltak i en bolig som dette. Dersom boligen en gang skal renoveres, kan man vurdere slike tiltak.

- I tiltakskostand er det tatt hensyn til utbedring av gulv lokalt i selve rommet.

- Dette er ikke uvanlig for boliger av sådan alder, og skyldes normalt noe underdimensjonering/ ujevn dimensjonering av materialer.

- For å redusere faren for skader av stripet borebille bør fukten reduseres.

Kostnadsestimat: 50 000 - 100 000



1. etasje

Plassering av laser ved kontroll av stue. Det er målt 44 mm høydeforskjell gjennom rommet. TG 3. Over en avstand på 2 meter er det målt 16 mm fra ytre hjørne mot senter av gulv. TG 2



1. etasje

Plassering av laser ved kontroll av kjøkken. Det er målt 9 mm høydeforskjell gjennom rommet. TG 1.

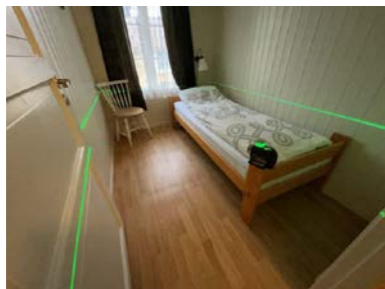

Loft

Plassering av laser ved kontroll av soverom 1. Det er målt 29 mm høydeforskjell gjennom rommet. TG 2. Over en avstand på 2 meter fra øvre hjørne mot kott mot laser er det målt 24 mm. TG 3



Loft

Plassering av laser ved kontroll av soverom 3. Det er målt 35 mm høydeforskjell gjennom rommet. TG 3. Over en avstand på 2 meter fra hjørne ved vindu/skillevegg mot laser er det målt 30 mm. TG 3

TG 2 Radon

Det er ikke foretatt radonmålinger og bygget er heller ikke utført med radonsperre.

Vurdering av avvik:

Tilstandsrapport

- Det er ikke foretatt radonmålinger, og bygget er heller ikke utført med radonsperre.

- Eiendommen ligger i et område med, moderat til lav forekomst i følge Norges geologiske undersøkelse (NGU)

Konsekvens/tiltak

- Andre tiltak:

- I egen bolig er det ikke påbudt å måle radonverdiene eller gjøre tiltak, men det anbefales.

- Leier du ut bolig, er du pliktig til å måle radon og eventuelt gjøre tiltak dersom nivåene er for høye.

Skal du måle, bør du gjøre det om vinteren, siden det er da gassen blir opplagret inne i de oppvarmede husene våre.

Kostnadsestimat: Ingen umiddelbar kostnad



- Eiendommen ligger i et område med, moderat til lav forekomst i følge Norges geologiske undersøkelse (NGU)

TG 1 Pipe og ildsted

Boligen har mursteinspipe med nytt røykrør og vedovn. Pipe er renoveret og ny vedovn montert 2020 av Gulv & Mal AS



Vedovn i stue

TG 3 Rom Under Terreng

Punktet må sees i sammenheng med 'Drenering'

Gulvet er av betong. Veggene har betong/mur, plater og panel. Hulltaking er ikke foretatt da det ikke er fysisk mulig pga tilliggende konstruksjoner. Fuktkontroll er utført i ulike rom i kjeller og målinger varierer mellom 13 og 20,7 %

Vurdering av avvik:

- Det er påvist indikasjoner på noe fuktgjennomtrenging i kjellergulv.

- Det er påvist indikasjoner på noe fuktgjennomtrenging inn i kjellermur.

- Det er avvik:

- Det er sirkelrunde 1-2 mm store hull i drager og på eldre deler av bjelkelaget som følge av stripet borebille.

- TG 3 er gitt på grunnlag av fuktmåling i bjelkelag som viser 20,7%

Konsekvens/tiltak

Tilstandsrapport

- Det påviste fuktnivå gir grunn til å overvåke konstruksjonen jevnlig for å se utvikling over tid, og eventuelt foreta tiltak for å unngå fuktskader.
- Alternativt: For denne kjelleren kan det anbefales å få montert fast rotasjonsavfukter med hygrostat som styrer fuktprosent i kjellerrommet. Rotasjonsavfukteren drar luften ut og tørrluft fordeles. Ved å benytte denne løsningen vil behovet for utbedring av drenering reduseres.
- Informasjon om fuktinnhold i treverk.
- Treverk skal ha fuktinnhold lavere enn 15 vektprosent. I treverk med fuktighet over 17 vektprosent øker faren for råte og muggsoppvekst dramatisk. Hvis fuktinnholdet ligger over 20 vektprosent, er allerede muggsoppen dannet.
- Fibermetningsgrad for treverk er 28 vektprosent. Det vil si at ved 28 vektprosent er det fritt vann i treverket.
- I tiltakskostand er det hensyntatt å montere fast rotasjonsavfukter

Kostnadsestimat: 10 000 - 50 000



Lagerrom 1 med tilkomst mot krypkjeller



Teknisk rom med åpen isolasjon i himling



Gang



Kontroll av fukt i bjelkelag med veggmontert hyller. Det er målt 20,7%

TG 2 Krypkjeller

Bygningen har krypkjeller under trebjelkelag med tilgang fra lagerrom 1. Kontroll av krypkjeller er utført fra luke mot kjeller.

Vurdering av avvik:

- Det er avvik:
- Det er manglende fuktsperre på bakken.

- Synlige kokonger fra edderkopper mot yttervegg, tyder på høy luftfuktighet i krypkjeller mot terreng

Konsekvens/tiltak

- Fuktsperre på bakken bør etableres.
- Tiltak:

- Ved å isolere kjeller og montere dampspærre vil krypkjelleren få jevnere temperatur og redusere avdamping av fukt. Benyttes vintermatte er det ikke behov for egen dampspærre.

- Sørg for god ventilering. Må ses i sammenheng med rom under terreng og forslag til tiltak der.

Tilstandsrapport



Kontroll av fukt i bjelkelag i krypkjeller ved åpning mot kjeller. Det er målt 13,5%. Ingen forhøyde fuktavvik

TG 2 Innvendige trapper

Malt tett trapp med teppe i trinn og malt rekkverk. Høyde rekkverk er målt til 67 cm

Vurdering av avvik:

- Åpninger i rekkverk er større enn dagens forskriftskrav til rekkverk i trapper.
- Det mangler håndløper på vegg i trappeløpet.
- Rekkverkshøyder er under dagens forskriftskrav til rekkverk i trapper.

Konsekvens/tiltak

- Åpninger er såpass store at det ut ifra sikkerhetsmessige forhold anbefales å lage mindre åpninger.
- Håndløper bør monteres, men det var ikke krav på byggetidspunktet.
- Rekkverket er såpass lavt at det på grunn av sikkerhetsmessige forhold anbefales økning av høyde.



Trapp sett fra 1. etasje



Trapp sett fra loft

TG 2 Innvendige trapper - 2

Boligen har malt tretrapp ned til kjeller fra 1. etasje

Vurdering av avvik:

Tilstandsrapport

- Åpninger mellom trinn i innvendig trapp er større enn dagens forskriftskrav.
- Det mangler håndløper på vegg i trappeløpet.

- Trappen er bratt og har noe svake trinn ut fra dimensjonering
- Trappen mangler rekkverk på teknisk rom, trappen er vurdert som stige ut fra byggeår og konstruksjon

Konsekvens/tiltak

- Håndløper bør monteres, men det var ikke krav på byggetidspunktet.
- Det er anbefalt å etablere sikrere trapp ned til kjeller med rekkverk og håndløper, må vurderes ut fra egne behov og ønsker



Trapp sett fra 1. etasje



Trapp sett fra kjeller og teknisk rom

TG 2 Innvendige dører

Innvendig har boligen malte fyllingsdører og malte slette dører.

Vurdering av avvik:

- Det er påvist avvik som tilsier at det bør foretas tiltak på enkelte dører.
- Det er avvik:

- Dører har nådd over halvparten av forventet funksjonstid. Det vil være større risiko for vedlikehold i tiden som kommer.

Konsekvens/tiltak

- Det bør foretas tiltak på enkelte dører.

Tilstandsrapport



Dører til soverom 2, soverom 1 og kott sett fra gang



Dører til gang og soverom 4 sett fra soverom 3



Dører til kjeller, kjøkken og bad/vaskerom sett fra gang

VÅTROM

1. ETASJE > BAD/VASKEROM

TG 3 Generell

Aktuell byggeforskrift er byggeforskrifter fra før 1997. Dokumentasjon: ingen dokumentasjon.

Belegg på gulv, våtromstapet på vegg og malte slett himling med synlige malte bjelker. Stråleovn på vegg.

Servant, speil, lysarmatur med stikkontakt, høyskap, skap på vegg, dusjkabinett, opplegg for vaskemaskin og gulvstående toalett. Det er målt 35 mm fra topp slukrist til topp belegg ved dørrterskel. Badet var renoveret ca. 1995 ifb. vannskade av G-Bygg AS, Bakken VVS og Hemne Kraftlag.

Årstall: 1995

Kilde: Eier

Vurdering av avvik:

- Våtrommet må oppgraderes for å tåle normal bruk etter dagens krav.

- Sprekk i skjøt på belegg
- Vindu er plassert i våtsone ved dusjkabinett
- Ingen ventilering
- Forventet levetid er nådd på overflater
- Fall fra sluk på deler av gulvet

Konsekvens/tiltak

- Våtrommet må totalrenoveres. Alle forhold med tettesjikt, våtsone, sluk m.m. må dokumenteres.

- Badet har TG 3 på grunn av alder og påviste forhold under pkt. avvik. Ved fortsatt bruk av dusjkabinett og ingen direkte vannbelastning på overflater, kan badet fortsatt benyttes på eget ansvar.

Kostnadsestimat: 100 000 - 300 000

Tilstandsrapport



Sprekk i skjøt på belegg



Oversikt

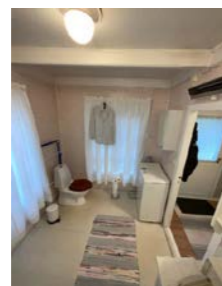

Oversikt

1. ETASJE > BAD/VASKEROM

TG 0 Tilliggende konstruksjoner våtrom

Hulltaking er ikke foretatt. Kontroll av gulv ved sluk på bad/vaskerom fra kjeller. Det er målt 13,1%. Ingen forhøyde fuktavvik.

Årstall: 1995

Kilde: Eier

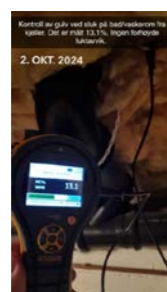

Kontroll av gulv ved sluk på bad/vaskerom fra kjeller. Det er målt 13,1%. Ingen forhøyde fuktavvik

KJØKKEN

1. ETASJE > KJØKKEN

TG 2 Overflater og innredning

Belegg på gulv, malt panel på vegg og hvite himlingsplater med synlige malte bjelker. Panelovn. Slett kjøkkeninnredning, laminert benkeplate med nedfelt dobbel vask. Komfyr, kjøleskap og fryseboks.

Vurdering av avvik:

- Det er avvik:

Tilstandsrapport

- Noe slitte hengsler på dører under vask

Konsekvens/tiltak

- Tiltak:

- Ikke behov for umiddelbare tiltak, må vurderes ut fra egne behov og ønsker.

Kostnadsestimat: Ingen umiddelbar kostnad



Oversikt



Oversikt

1. ETASJE > KJØKKEN

TG 2 Avtrekk

Det er ingen ventilator over kokesonen på kjøkken.

Vurdering av avvik:

- Det er manglende forsert mekanisk avtrekk fra kokesone i kjøkkenet.
- Kjøkkenet mangler styrt tilluftsventilering.

Konsekvens/tiltak

- Mekanisk avtrekk bør etableres.
- Det bør etableres tilfredsstillende tilluft til kjøkken, f.eks. luftespalte ved dør e.l.



Komfyr uten avtrekk

TEKNISKE INSTALLASJONER

TG 2 Vannledninger

Innvendige vannledninger er av plast (rør i rør) og åpne kobberør på vegg i kjeller. Fordelingskolber er plassert i himling over varmtvannstank på teknisk rom

Årstall: 1995

Kilde: Eier

Vurdering av avvik:

- Det er påvist at eventuelt lekkasjevann fra rør i rør system ikke ledes til sluk eller annen kompensierende løsning.
- Mer enn halvparten av forventet brukstid er passert på innvendige vannledninger.

Tilstandsrapport

- Rørkursene på rør-i-rør systemet på vannledninger er ikke merket.
- Stoppekrane mot uthus er ikke funksjonsprøvd grunnet alder og fare for lekkasje grunnet alder.

Konsekvens/tiltak

- Rørkurser på rør-i-rør system bør merkes.
- Bytte/kontroll av stoppekrane til uthus er anbefalt.



Hovedstoppekrane er plassert på teknisk rom

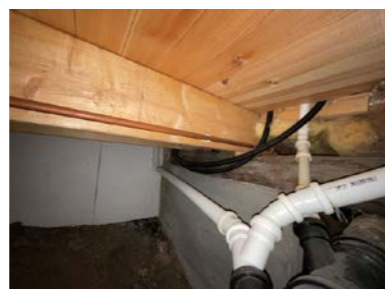

Plastrør



Reduksjonsventil, vannmåler og krane mot uthus er plassert i lagerrom 1



Fordelingskolbe på vann er tilgjengelig i himling over varmtvannstank

TG 2 Avløpsrør

Det er avløpsrør av plast.

Vurdering av avvik:

- Det er ikke påvist tilfredsstillende lufting av avløpsanlegget.

- Det er krav til at hovedkloakk skal luftes over tak og durgo/avløpsventil kan benyttes som sekundær lufting av kloakken.

Konsekvens/tiltak

- Andre tiltak:

- Lufting av kloakk over tak er ikke påvist. Det er foretatt en test med nedspyling i klosett samtidig med sjekk av vannstand i sluk og hvor ingen endring registreres. Lufting av kloakk vurderes med bakgrunn i dette å være ivarett.

Kostnadsestimat: Ingen umiddelbar kostnad



Tilstandsrapport

TG 2 Ventilasjon

Boligen har naturlig ventilasjon kun via åpningsvinduer

Vurdering av avvik:

- Det er påvist mangelfull ventilasjon på ett eller flere rom i boligen.

Konsekvens/tiltak

- Ventilasjonsløsningen må utbedres.
- Det bør etableres veggventiler/vindusventiler i alle oppholdsrom som ikke har det.

TG 2 Varmtvannstank

Høiax varmtvannstank som er på ca. 200 liter.

Produksjonsår: 2007

Plassering: Teknisk rom i kjeller

Elektrisk tilkobling: Stikkontakt

Årstall: 2007

Kilde: Produksjonsår på produkt

Vurdering av avvik:

- Det er ikke påvist tilfredsstillende avrenning eller annen kompenserende løsning fra varmtvannstank.

Konsekvens/tiltak

- Det bør etableres tilfredsstillende avrenning eller lekkasjesikring ved varmtvannstank.

- Avrenning fra varmtvannstank skal ledes til sluk/avløp eller ha automatisk vannstoppeventil der berederen er plassert i tørt rom.



TG 2 Elektrisk anlegg

Dette er en forenklet kontroll begrenset til de spørsmål og undersøkelser som forskrift til avhendingslova (tryggere bolighandel) § 2-18 inneholder. Dette kan ikke sammenlignes med en kontroll utført av offentlig myndighet (Det lokale eltilsyn) eller registrert elektrovirksomhet, og en bygningssakkyndig har verken kompetanse eller lov til å foreta en slik kontroll.

Tilstandsgraden er vurdert ut fra den forenklete og begrensede kontrollen som forskriften inneholder. El-anlegget kan ha feil og mangler som en slik forenklet undersøkelse ikke vil avdekke. Vær derfor oppmerksom på denne risikoen, og søk videre veiledning eller få en fullstendig kontroll utført av registrert elektrovirksomhet.

Sikringssskap er plassert på loft inne på soverom 2 med automatsikringer og AMS Strømmåler. Hovedsikring på 63 AMP er plassert på siden av sikringssskap i eget skap. Åpent og skjult anlegg.

Elkontroll utført Juni 2013 av Hemne Kraftlag. Nytt inntak med ny jordkabel ble etablert 2015. Nytt elanlegg er skiftet ifb. vannskade ca. 1995 i hele boligen av Hemne Kraftlag. Det er lagt fiberrør til yttervegg som gir muligheten for å koble seg på ved behov

1. Foreligger det eltilsynsrapport de siste 5 år, og det er ikke foretatt arbeid på anlegget etter denne, utenom retting av eventuelle avvik i eltilsynsrapport (dvs en el-tilsynsrapport uten avvik)?

Nei

Spørsmål til eier

Tilstandsrapport

2. Når ble det elektriske anlegget installert eller sist gang totalt rehabilitert (årstall)? Med totalt rehabilitert menes fullstendig utskiftet anlegg fra inntakssikring og videre.
2023 Montert AMS Strømmåler av OneCo 25.09.2023, samsvarserklæring på målermontering i dør sikringsskap

3. Er alle elektriske arbeider/anlegg i boligen utført av en registrert elektroinstallasjonsvirksomhet?
Ja - Det selger har kjennskap til i sin eiertid av boligen er at alt arbeid er utført av fagpersonell. Selger har hatt boligen siden 2004. Har ikke kjennskap til arbeid som er utført før dette.

4. Er det elektriske anlegget utført eller er det foretatt tilleggsarbeider på det elektriske anlegget etter 1.1.1999?
**Ja - Samsvarserklæring skal være tilgjengelig i bolig eller på www.boligmappa.no. Det ble ikke fremlagt noe på befaringdagen. TG 2 settes pga. manglende samsvarserklæringer.
- Info fra Forskrift om elektriske lavspenningsanlegg:
Oppbevaring av dokumentasjon. Eier av anlegg skal til enhver tid oppbevare erklæring om samsvar og oppdatert dokumentasjon som angitt i § 12. Enhver som i henhold til § 12 er pålagt å utstede samsvarserklæring skal oppbevare kopi av erklæringen i minst fem år regnet fra den dag erklæringen om samsvar er datert.**

Eksisterer det samsvarserklæring?

Nei

5. Foreligger det kontrollrapport fra offentlig myndighet – Det Lokale Eltilsyn (DLE) eller eventuelt andre tilsvarende kontrollinstanser med avvik som ikke er utbedret eller kontrollen er over 5 år?
Nei

6. Forekommer det ofte at sikringene løses ut?
Nei

7. Har det vært brann, branntilløp eller varmgang (for eksempel termiske skader på deksler, kontaktpunkter eller lignende) i boligens elektriske anlegg?
Nei

Generelt om anlegget

8. Er det tegn til at det har vært termiske skader (tegn på varmgang) på kabler, brytere, downlights, stikkontakter og elektrisk utstyr? Sjekk samtidig tilstanden på elektrisk tilkobling av varmtvannsbereider, jamfør eget punkt under varmtvannstank
Nei

9. Er der synlig defekter på kabler eller er disse ikke tilstrekkelig festet?
Nei

Inntak og sikringsskap

10. Er det tegn på at kabelinnføringer og hull i inntak og sikringsskap ikke er tette, så langt dette er mulig å sjekke uten å fjerne kapslinger?
Nei

11. Finnes det kursfortegnelse, og er den i samsvar med antall sikringer?
Ja

12. Foreta en helhetsvurdering av det elektriske anlegget, dets alder, allmenne tilstand og fare for liv og helse. Bør det elektriske anlegget ha en utvidet el-kontroll?
**Ja - Ettersom det ikke foreligger noe dokumentasjon på arbeider på det elektriske anlegget i denne boligen, tar takstingeniør spesifisert forbehold for at det kan være feil eller avvik ved anlegget.
Takstingeniør anbefaler på generelt grunnlag å rekvirere en el-takstmann/elektriker dersom korrekt tilstand for det elektriske anlegget ønskes. Det er anbefalt elkontroll hvert 5 år.**

Tilstandsrapport



Hovedsikring



Sikringsskap



Kursfortegnelse

TG 0 Brantekniske forhold

Dette er en forenklet kontroll begrenset til de spørsmål som fremkommer under. Tilstandsgraden er basert på retningslinjer til disse spørsmålene i bransjestandarden NS3600. Dette kan ikke sammenlignes med en fullstendig kontroll av brantekniske forhold av offentlig myndighet, eller en vurdering av boligens brantekniske forhold eller prosjektering fra en rådgiver med spesialkompetanse. En bygningsakkyndig har verken kompetanse til å gi slik veiledning eller lov til å foreta en slik kontroll.

Tilstandsgraden er vurdert ut fra den forenklete og begrensede kontrollen. Det kan være feil og mangler om brantekniske forhold som en slik forenklet undersøkelse ikke vil avdekke. Vær derfor oppmerksom på denne risikoen, og søk videre veiledning eller rådgivning.

Brannmeldere i hver etasje og brannslukker på loft

1. Er det mangler for brannslukningsutstyr i boligen iht. forskriftskrav på søknadstidspunktet, men minst Byggeforskrift 1985?
Nei

2. Er det skader på brannslukningsutstyr eller er apparatet eldre enn 10 år?
Nei Selger har kjøpt ny brannslukker etter befaringen.

Informasjon:

Eieren skal sørge for at boliger/boenheter og fritidseiendommer er utstyrt med minst ett av følgende slukkeutstyr som kan brukes i alle rom:

- A) Formast brannslange med innvendig diameter på minst 10 mm fast tilkoblet vannforsyningsnett
- B) Pulverapparat på minst 6 kg med ABC-pulver (Eller ABE pulver som har hatt ti-års service med halsring)
- C) Skum- eller vannapparat på minst 9 liter (A eller AB merking)
- D) Skum- eller vannapparat på minst 6 liter med effektivitetsklasse på minst 21 A(A eller AB merking)
- E) Annet manuelt slukkeutstyr med tilsvarende slukkekapasitet

Eieren skal sørge for at røykvarsler og manuelt slukkeutstyr i boliger og fritidsboliger blir kontrollert ved funksjonsprøve eller ettersyn i samsvar med leverandørens anvisninger, og at de vedlikeholdes slik at de fungerer som forutsatt.

3. Er det mangler på røykvarsler i boligen iht. forskriftskrav på søknadstidspunktet, men minst Byggeforskrift 1985?
Nei Informasjon:

Oppfyll kravene til brannvarsling

Du må ha minst en røykvarsler i hver etasje. De skal være plassert slik at de kan oppdage og varsle om brann på kjøkken, i stua, sonen utenfor soverom og i sonen utenfor teknisk rom.

4. Er det skader på røykvarslere?
Nei

Tilstandsrapport

TOMTEFORHOLD

Byggegrunn

Det er byggegrunn av løsmasser. Grunnundersøkelser er ikke foretatt

TG 2 Drenering

Punktet må sees i sammenheng 'Rom under terreng'

Oppbygging av drenering er ukjent og ikke synlig for kontroll på befaringdagen. TG er vurdert ut fra alder. Utvendige drensør og avløpsør fra boligen som ligger under bakken er ikke vurdert.

Vurdering av avvik:

- Mer enn halvparten av forventet levetid på drenering er overskredet.

Konsekvens/tiltak

- Overvåk tilstanden jevnlig. For å få tilstandsgrad 0 eller 1 må dreneringen skiftes ut, men tidspunktet for når dette er nødvendig er vanskelig å si noe om. Bruken av underetg/kjeller vil og være avgjørende.

TG 1 Grunnmur og fundamenter

Bygningen har betonggrunnmur.

TG 3 Forstøtningsmurer

Forstøtningsmurer er av betongstein.

Vurdering av avvik:

- Det mangler rekkverk/annen sikring på forstøtningsmuren(e) ut ifra dagens krav.

- TG 3 er gitt pga. høyde på støttemur over 50 cm. Nivåforskjell på mer enn 0,5 meter der det er hardt underlag som betong, asfalt, steinheller og lignende, må sikres med rekkverk, gjerde, tett vegetasjon eller liknende slik at fallskader forebygges.

Konsekvens/tiltak

- Rekkverk/annen sikring på forstøtningsmur må settes opp/utbedres.

Kostnadsestimat: 10 000 - 50 000



TG 2 Terrengforhold

Tilstandsrapport

Flat tomt som er beplantet med plen, busker, hekk, trær og gjerde. Skrått terreng opp mot nabo og innkjørsel. Asfalt i innkjørsel.

Vurdering av avvik:

- Det er påvist dårlig fall eller flatt terreng inn mot grunnmur og dermed muligheter for større vannansamlinger.

Konsekvens/tiltak

- Andre tiltak:

- Det er ikke behov for utbedringstiltak i dag, men ut ifra endring av klima og værforhold vil det kunne bli behov for tiltak. Evt. tiltakskostand må vurderes av fagkyndig personell.



TG 1 Utvendige vann- og avløpsledninger

Utvendige avløpsør er av plast Utvendige vannledninger er av plast (PEL) Det er offentlig avløp via private stikkledninger Det er offentlig vannforsyning via private stikkledninger. og er fra 1998. og er fra 1990. Opplyst år er ca.

Bygninger på eiendommen

Garasje/uthus



Anvendelse

Byggeår
1915

Kommentar

Byggeåret er basert på opplysninger fra eier, som er noe usikker på årstallet.

Standard

Bygget har gjennomgående lav standard. Se nærmere beskrivelse under Konstruksjoner.

Vedlikehold

Bygget er gammelt og bærer preg av manglende vedlikehold og oppgraderinger. Se nærmere beskrivelse under Konstruksjoner.

Beskrivelse

Garasje/uthus med underetasje og 1. etasje.

Betonggulv, betong i grunnmur, trebjelkelag, reisverk i vegger, kobla vinduer og saltak med stålplatetekking.

Trapp og mur ved garasje opp til 1. etasje må sikres med tanke på personsikkerheten

Naust

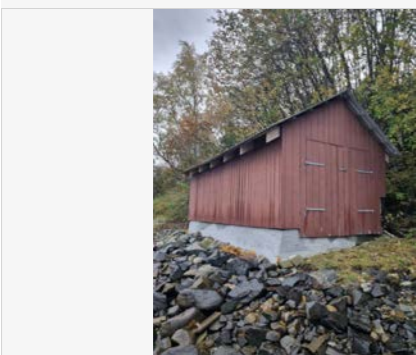

Anvendelse

Byggeår
2006

Kommentar

Byggeåret er basert på opplysninger fra eier.

Standard

Bygget har gjennomgående lav standard. Se nærmere beskrivelse under Konstruksjoner.

Vedlikehold

Det er noe etterslep av vedlikehold og oppgraderinger på enkelte bygningsdeler, ellers er bygget normalt vedlikeholdt og oppgradert ut fra standard

Beskrivelse

Betongstein og betong i grunnmur, grusgulv, bindingsverk i vegg med stående kledning, saltak med stålplatetekking. Doble dører i front og enkel dør på bakvegg.

Tilbygg / modernisering

2023 Modernisering Støpt ny grunnmur i front

Arealer, byggetegninger og brannceller

Standard gjeldende fra 01.01.2024

Arealmålinger og arealoppsett er basert på Norsk standard 3940:2023 Areal- og volum-beregninger av bygninger. Arealat gjelder for tidspunktet da boligen ble målt

Hva er måleverdig areal?

Arealet i rommet må ha minst 1,90 m fri høyde over gulvet og minst bredde på 0,60 m. Et loft med skråtak vil for eksempel bare få registrert målbart areal der høyden er minst 1,90 m og bredden minst 0,60 m. Rommet må ha dør eller luke, og gangbart gulv.

Hva er bruksareal?

BRA = BRA-i + BRA-e + BRA-b

Bruksarealet for bygningen er bruttoarealet minus arealet som opptas av yttervegger.

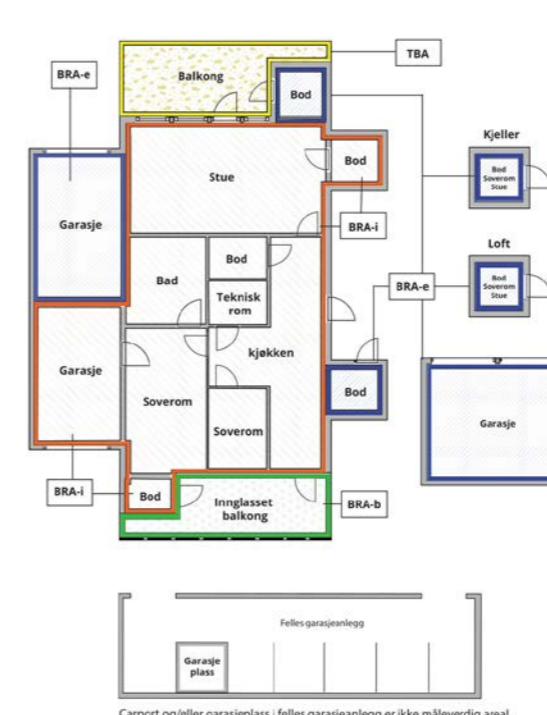

Carport og/eller garasjeplass i felles garasjeanlegg er ikke måleverdig areal

Internt bruksareal (BRA-i)	Arealet innenfor boenheten(e)
Eksternt bruksareal (BRA-e)	Arealet av alle rom utenfor boenheten(e) og som tilhører denne, slik som for eksempel boder
Innglasset balkong mv (BRA-b)	Arealet av innglasset balkong, veranda eller altan når denne er tilknyttet boenheten(e)
Terrasse- og balkongareal (TBA)	Arealet av terrasser, åpne balkonger og åpen altan tilknyttet boenheten(e)

Gulvareal (GUA)
Er sum av BRA (bruksareal) og ALH (areal med lav takhøyde).

Areal med lav takhøyde (ALH) er ikke måleverdig areal, som skyldes skråtak og lav himlingshøyde.

GUA kan opplyses i markedsføring der det er aktuelt for den konkrete boligen og kun sammen med BRA-i, for eksempel der gulvflaten har en verdi og har funksjon ved møblering og bruk av rommene. Ikke innredet areal som kaldloft, måles og oppgis normalt ikke.

Arealet kan ikke alltid fastsettes nøyaktig

Areal kan være komplisert eller umulig å måle opp nøyaktig fordi det er vanskelig å fastslå tykkelsen på innervegger, skjevheter i og utforming av bygningskonstruksjoner som karnapp, buer og vinkler som ikke er rette, åpne rom over flere etasjer og så videre.

Eiendommens markedsverdi kan ikke baseres på en matematisk beregning basert på antall kvadratmeter opplyst i rapporten. Opplysninger om areal kan altså ikke alene benyttes for å beregne eiendommens verdi.

Den bygningsakkyndige kan avdekke eventuelle bruksendringer og avvik i branncelleinndeling

Den bygningsakkyndige ser på byggetegninger hvis de er tilgjengelige og dette er en del av oppdraget, og vurderer bruken av boligen opp mot tegningene. Hvis den bygningsakkyndige avdekker at en bolig ikke ser ut til å være delt opp i brannceller etter kravene i byggt teknisk forskrift på befaringstidspunktet, skal det opplyses om dette.

Reglene om bruksendring og brannceller kan være kompliserte. Søk videre faglige råd om rapporten ikke gir deg svar. Den bygningsakkyndige kan ikke vurdere og svare på alle spørsmål, og kan heller ikke vite om kommunen kan gi unntak for kravene som gjelder. [Vil du vite mer?](#)

Om brannceller

En branncelle er hele eller avgrensede deler av en bygning hvor en brann fritt kan utvikle seg uten at den kan spre seg til andre bygninger eller andre deler av bygningen i løpet av en fastsatt tid.

Om bruksendring

Bruksendring er å endre bruken av et rom fra en tillatt bruk til en annen. Dette kan kreve søknad og tillatelse, for eksempel hvis du endrer et rom fra bod til soverom eller arbeidsrom, eller hvis du endrer en bolig til to separate boliger.

Rom for varig opphold har krav til takhøyde, romstørrelse, rømningsvei og lysforhold som må være oppfylt. Du kan søke kommunen om unntak for kravene, men kan ikke regne med å få unntak for krav som går på helse og sikkerhet, for eksempel krav til rømningsvei.

Bruksendring som krever godkjenning, og som ikke er søkt bruksendret, er ulovlig. Kommunen kan etter plan- og bygningsloven kapittel 32 forfølge overtredelser. Kommunen kan pålegge deg å avslutte den ulovlige bruken, eventuelt å rette eller tilbakeføre rommet til godkjent bruk.

Arealer

Enebolig

Ny arealstandard

Etasje	Bruksareal BRA m ²			SUM	Terrasse- og balkongareal (TBA)	Ikke måleverdig areal (ALH)	Gulvareal (GUA)
	Internt bruksareal (BRA-i)	Eksternt bruksareal (BRA-e)	Innglasset balkong (BRA-b)				
Kjeller	25			25		20	45
1. Etasje	52			52			52
Loft	41			41		11	52
SUM	118					31	149
SUM BRA	118						

Romfordeling

Etasje	Internt bruksareal (BRA-i)	Eksternt bruksareal (BRA-e)	Innglasset balkong (BRA-b)
Kjeller	Teknisk rom (Ikke måleverdig areal), Lagerrom (Ikke måleverdig areal), Gang, Lagerrom 2, Lagerrom 3		
1. Etasje	Gang m/trapp, Bad/vaskerom, Kjøkken, Stue		
Loft	Gang, Kott (Ikke måleverdig areal), Soverom, Soverom 2, Soverom 3, Soverom 4		

Kommentar

- Arealene på loft og kjeller må ikke forveksles med netto gulvareal. Deler av arealet er ikke måleverdig på grunn av skråhimling / lav takhøyde. Opplyses som ALH

Lovlighet

Byggetegninger

Det foreligger ikke tegninger

Kommentar: - Det er i tilsendt kommunepakke ikke med tilhørende tegninger og opplysninger slik at bygningen ikke kontrollert med tanke på lovlighet.

- Det foreligger ingen ferdig/midlertidig brukstillatelse for denne bygningen hos kommunen.

- Info:

Det er ikke lenger mulig å få ferdigattest for tiltak som er omsøkt før 1. januar 1998. Dersom bygget er omsøkt og godkjent fra Byggesakskontoret, vil det ikke være ulovlig å bruke bygningen selv om ferdigattest mangler.

Eventuelle ulovlige byggetiltak vil ikke automatisk være godkjent i slike saker, og tegningene som lå til grunn for byggetiltaket er de som fortsatt gjelder. Det er da byggets eier som er ansvarlig for at bygget er utført i tråd med tillatelsen.

Brannceller

Er det påvist synlige tegn på avvik i branncelleinnndeling ut ifra dagens byggeteknisk forskrift? Ja Nei

Nyere håndverkstjenester

Er det ifølge eier utført håndverkstjenester på boligen siste 5 år? Ja Nei

Krav for rom til varig opphold

Er det påvist avvik i forhold til rømningsvei, dagslysflate eller takhøyde? Ja Nei

Kommentar:

Garasje/uthus

Ny arealstandard

Etasje	Bruksareal BRA m ²			SUM	Terrasse- og balkongareal (TBA)	Ikke måleverdig areal (ALH)	Gulvareal (GUA)
	Internt bruksareal (BRA-i)	Eksternt bruksareal (BRA-e)	Innglasset balkong (BRA-b)				
Underetasje		12		12		19	31
1. etasje		33		33			33
SUM		45				19	64
SUM BRA	45						

Romfordeling

Etasje	Internt bruksareal (BRA-i)	Eksternt bruksareal (BRA-e)	Innglasset balkong (BRA-b)
Underetasje		Garasje, Bod (Ikke måleverdig areal), Bod 2 (Ikke måleverdig areal)	
1. etasje		Lagerrom, Lagerrom 2	

Kommentar

- Arealene i 1- etasje må ikke forveksles med netto gulvareal. Deler av arealet er ikke måleverdig på grunn av skråhimling / lav takhøyde.

Opplyses som ALH.

- Garasje er måleverdig, men har lav høyde. Høyde er målt til 190 cm

Lovlighet

Byggetegninger

Det foreligger ikke tegninger

Kommentar: - Det er i tilsendt kommunepakke ikke med tilhørende tegninger og opplysninger slik at bygningen ikke kontrollert med tanke på lovlighet.

- Det foreligger ingen ferdig/midlertidig brukstillatelse for denne bygningen hos kommunen.

- Info:

Det er ikke lenger mulig å få ferdigattest for tiltak som er omsøkt før 1. januar 1998. Dersom bygget er omsøkt og godkjent fra Byggesakskontoret, vil det ikke være ulovlig å bruke bygningen selv om ferdigattest mangler.

Eventuelle ulovlige byggetiltak vil ikke automatisk være godkjent i slike saker, og tegningene som lå til grunn for byggetiltaket er de som fortsatt gjelder. Det er da byggets eier som er ansvarlig for at bygget er utført i tråd med tillatelsen.

Brannceller

Er det påvist synlige tegn på avvik i branncelleinndeling ut ifra dagens byggeteknisk forskrift? Ja Nei

Nyere håndverkstjenester

Er det ifølge eier utført håndverkstjenester på boligen siste 5 år? Ja Nei

Krav for rom til varig opphold

Er det påvist avvik i forhold til rømningsvei, dagslysflate eller takhøyde? Ja Nei

Kommentar:

Naust

Ny arealstandard

Etasje	Bruksareal BRA m ²			SUM	Terrasse- og balkongareal (TBA)
	Internt bruksareal (BRA-i)	Eksternt bruksareal (BRA-e)	Innglasset balkong (BRA-b)		
1. Etasje		13		13	
SUM		13			
SUM BRA	13				

Romfordeling

Etasje	Internt bruksareal (BRA-i)	Eksternt bruksareal (BRA-e)	Innglasset balkong (BRA-b)
1. Etasje		Naust	

Kommentar

- Arealet er målbart mellom takstoler. Høyde fra gulv til underkant takstoler er målt til ca. 175 cm

Lovlighet

Byggetegninger

Det foreligger ikke tegninger

Kommentar: - Det er i tilsendt kommunepakke ikke med tilhørende tegninger og opplysninger slik at bygningen ikke kontrollert med tanke på lovlighet.

- Det foreligger ingen ferdig/midlertidig brukstillatelse for denne bygningen hos kommunen.

- Info:

Det er ikke lenger mulig å få ferdigattest for tiltak som er omsøkt før 1. januar 1998. Dersom bygget er omsøkt og godkjent fra Byggesakskontoret, vil det ikke være ulovlig å bruke bygningen selv om ferdigattest mangler.

Eventuelle ulovlige byggetiltak vil ikke automatisk være godkjent i slike saker, og tegningene som lå til grunn for byggetiltaket er de som fortsatt gjelder. Det er da byggets eier som er ansvarlig for at bygget er utført i tråd med tillatelsen.

Brannceller

Er det påvist synlige tegn på avvik i branncelleinndeling ut ifra dagens byggeteknisk forskrift? Ja Nei

Nyere håndverkstjenester

Er det ifølge eier utført håndverkstjenester på boligen siste 5 år? Ja Nei

Krav for rom til varig opphold

Er det påvist avvik i forhold til rømningsvei, dagslysflate eller takhøyde? Ja Nei

Kommentar:

Total fordeling mellom P-ROM og S-ROM

Tabellen under viser fordelingen av P-ROM og S-ROM etter veiledningen til NS 3940: 2012. Dette er til informasjon og til sammenligning. Tallene er omtrentlige, kan avvike fra faktiske målinger og er ikke juridisk bindende

	P-ROM(m2)	S-ROM(m2)
Enebolig	93	25
Garasje/uthus	0	45
Naust	0	13

Kommentar

Enebolig - Arealene på loft og kjeller må ikke forveksles med netto gulvareal. Deler av arealet er ikke måleverdig på grunn av skråhimling / lav takhøyde.

Garasje/uthus - Arealene i 1- etasje må ikke forveksles med netto gulvareal. Deler av arealet er ikke måleverdig på grunn av skråhimling / lav takhøyde.
- Garasje er måleverdig, men har lav høyde. Høyde er målt til 190 cm

Naust - Arealet er målbart mellom takstoler. Høyde fra gulv til underkant takstoler er målt til ca. 175 cm

Befarings - og eiendomsopplysninger

Befaring

Dato	Til stede	Rolle
02.10.2024	Svenn Marius Skålvik	Takstingeniør

Matrikkeldata

Kommune	gnr.	bnr.	fnr.	snr.	Areal	Kilde	Eieforhold
5055 HEIM	102	61		0	1047.3 m ²	BEREGNET AREAL (Ambita)	Eiet

Adresse

Tiendbursveien 6

Hjemmelshaver

Witsø Norman Einar, Witsø Sissel Audny Remme

Siste hjemmelsovergang

År
2004

Kilder og vedlegg

Dokumenter					
Beskrivelse	Dato	Kommentar	Status	Sider	Vedlagt
Egenerklæring	02.10.2024	Tilsendt av megler	Gjennomgått	4	Nei
Kommunepakke med offentlig informasjon	04.10.2024	Tilsendt av megler	Gjennomgått	17	Nei
Plantegninger oppmålt på befaringsdagen	14.10.2024	Utarbeidet av takstingeniør	Gjennomgått	6	Ja
Standardtekst (Rombeskrivelse)	14.10.2024	Utarbeidet av takstingeniør	Gjennomgått	9	Ja
Forenklet energiattest	14.10.2024	Utarbeidet av takstingeniør	Gjennomgått	6	Ja

Tilstandsrapportens avgrensninger

STRUKTUR•REFERANSENIVÅ•TILSTANDSGRADER

- Rapporten er basert på innholdskrav i Forskrift til avhendingslova (tryggere bolighandel). Formålet er å gi en tilstandsanalyse til bruk for den som bestiller og/eller i et salg til forbruker, og ikke for andre tredjeparter. Rapportens omfang, struktur, metode og begrepsbruk følger i hovedsak Norsk Standard NS 3600:2018 (Teknisk tilstandsanalyse ved omsetning av bolig), samt Takstbransjens retningslinjer ved tilstandsrapportering for boliger og Takstbransjens retningslinjer for arealmåling.
- Tilbakeholdt eller uriktig informasjon som har betydning for vurderingen, er ikke bygningssakkyndiges ansvar. Rapporten beskriver avvik, altså en tilstand som er dårligere enn referansenivået. Rapporten framhever normalt ikke positive sider ved boligen ut over det som fremgår av tilstandsgradene.
- Tilstanden angis i rapporten og gir uttrykk for en gitt forventet tilstand blant annet vurdert ut fra alder og normal bruk slik:

i) **Tilstandsgrad 0, TG0:** Ingen avvik eller skader. I tillegg må bygningsdelen være tilnærmet ny, mindre enn 5 år, og det foreligger dokumentasjon på faglig god utførelse.

ii) **Tilstandsgrad 1, TG1:** Mindre avvik. Normal slitasje. Strakstiltak ikke nødvendig. TG1 kan gis når bygningsdelen er tilnærmet ny og det ikke foreligger dokumentasjon på faglig god utførelse.

iii) **Tilstandsgrad 2, TG2:** Vesentlige avvik, og mindre avvik som etter NS 3600 gir TG 2, men som ikke nødvendigvis krever umiddelbare tiltak. I denne rapporten kan TG2 i Rapportsammendrag være inndelt i TG2 som krever tiltak og de som ikke krever umiddelbare tiltak. Konstruksjonen har normalt enten feil utførelse, en skade eller symptomer på skade, sterk slitasje eller nedsatt funksjon. Vedlikehold eller tiltak trengs i nær fremtid, det er grunn til å varsle fare for skader på grunn av alder eller overvåke spesielt på grunn av fare for større skade eller følgeskade. For skjulte konstruksjoner vil alder i seg selv være et symptom som kan gi TG2. For synlige konstruksjoner kan alder sammen med andre symptomer og momenter gi TG2. Avvik under TG2 kan gis sjablongmessig anslag.

iv) **Tilstandsgrad 3, TG3:** Store eller alvorlige avvik. Kraftige symptomer på forhold som man må regne med trenger utbedring straks eller innen kort tid. Påvist funksjonssvikt eller sammenbrudd. Avvik under TG3 skal gis sjablongmessig anslag.

v) **Tilstandsgrad TGiu:** Ikke undersøkt/ikke tilgjengelig for undersøkelse.

- Ved TG0 og TG1 gis det normalt ingen begrunnelse for valg av tilstandsgrad, fordi bygningen eller bygningsdelen da bare har normal slitasje. For anbefalte tiltak ved TG2 og TG3 må bruker av rapporten vurdere om tiltakene er nødvendige og lønnsomme. Hva det vil koste å utbedre rom eller bygningsdeler er et sjablongmessig anslag basert på registrert avvik og angitte tiltak i rapporten. Anslaget er gitt på generelt grunnlag og basert på erfaringstall i seks intervaller, og kan ikke forveksles med en konkret vurdering og tilbud fra en entreprenør eller håndverker. Det må eventuelt innhentes tilbud for en nærmere undersøkelse, og konkret og nøyaktig vurdering av utbedringskostnad. Kostnader til ikke oppdagede avvik/utbedringer/feil kan forekomme. Utbedringskostnad avhenger av personlige preferanser og markedspris på materialer og tjenesteyter.

PRESISERINGER

- Avvik vurderes ut fra tekniske forskrifter på godkjenningstidspunktet for bygget. Noen bygningsdeler vurderes

etter gjeldende teknisk forskrift på befaringsdagspunktet. Dette gjelder blant annet:

i) Bad, vaskerom (våtrom)

ii) Forhold rundt brann, rømming, sikkerhet, for eksempel rekkverkshøyder/åpninger, ulovlige bruksendringer, brannceller mv.

- For skjulte konstruksjoner slik som vann og avløp uten dokumentasjon, er kvalitet og alder vurdert.

- Fastmonterte installasjoner, for eksempel innfelt belysning (downlights), demonteres ikke for å sjekke dampspærren bak. Dette av hensyn til bygningssakkyndiges kompetanse og risikoen for skade.

- Kontroll av fukt i konstruksjonen ved hulltaking i bad og vaskerom (våtrom), rom under terreng (kjelleretasje, underetasje og sokkeletasje) eller andre bygningsdeler skjer etter eiers aksept. Hulltaking av våtrom og rom under terreng kan unntaksvis unnlates, se Forskrift til Avhendingsloven.

- Kontroll av romfunksjoner for P-ROM utføres kun når det ikke foreligger godkjente og byggemeldte tegninger, eller når tegninger ikke stemmer med dagens bruk.

- Bygningssakkyndig gir en forenklet vurdering av branntekniske forhold og elektriske installasjoner i boligen dersom det er mer enn fem år siden sist boligen hadde el-tilsyn. Bygningssakkyndig kan anbefale å konsultere offentlige myndigheter eller kvalifisert elektrofaglig fagperson ved behov for grundigere undersøkelser.

TILLEGGSUNDERSØKELSER

Etter avtale kan tilstandsanalysen utvides til også å omfatte tilleggsundersøkelser utover minimumskravet i forskriften.

BEFARINGEN

Rapporten gir en vurdering av byggverk og bygningsdeler som bygningssakkyndig har observert, og som fremkommer av Forskrift til avhendingsloven. Rapporten er likevel ingen garanti for at det ikke kan finnes skjulte feil, skader og mangler. NS 3600:2018 (Teknisk tilstandsanalyse ved omsetning av bolig) har undersøkelsesnivå fra 1 til 3, der undersøkelsesnivå 1 er det laveste og baseres på visuell observasjon. Rapporten baseres på undersøkelsesnivå 1 med få unntak (våtrom og rom under terreng). I praksis betyr dette at gjennomføringen av befaringen begrenses som følger:

- Det utføres kun visuelle observasjoner på tilgjengelige flater uten fysiske inngrep (f.eks. riving).

- Flater som er skjult av snø eller på annen måte ikke er tilgjengelig eller skjult, blir ikke kontrollert. Det foretas ikke funksjonsprøving av bygningsdeler, som isolasjon, piper, ventilasjon, el. anlegg, osv.

- Det gis ingen vurdering av boligens tilbehør, hvite- og brunevarer og annet inventar. Dette gjelder også integrert tilbehør.

- Inspisering av yttertak er basert på det som er synlig, normalt på innsiden fra loftet og utvendig fra stige/bakkenivå. Befaring av tak må være sikkerhetsmessig forsvarlig for å kunne gjennomføres.

- Stikkprøvetakninger er utvalgt tilfeldig og kan innebære kontroll under overflaten med spiss redskap eller lignende.

Tilstandsrapportens avgrensninger

UTTRYKK OG DEFINISJONER

- Tilstand: Byggverkets eller bygningsdelens tekniske, funksjonelle eller estetiske status på et gitt tidspunkt.
- Symptom: Observerbart forhold som gir indikasjon på hvilken tilstand et byggverk eller en bygningsdel befinner seg i. Benyttes ved beskrivelse av avvik.
- Skadegjørere: Zoologiske eller biologiske skadegjørere, i hovedsak råte, sopp og skadedyr.
- Fuktøk: Overflatesøk med egnet søkeutstyr (fuktindikator) eller visuelle observasjoner.
- Fuktmåling: Måling av fuktinnhold i materiale eller i bakenforliggende konstruksjon ved bruk av egnet måleutstyr (blant annet hammerelektrode og pigger).
- Utvidet fuktøk (hulltaking): Boring av hull for inspeksjon og fuktmåling i risikoutsatte konstruksjoner, primært i tilstøtende vegger til bad, utforede kjellervegger og eventuelt i oppforede kjellergulv.
- Normal slitasjegrad: Forventet nedsliting av materiale i overflaten som er basert på enkle visuelle observasjoner. Kan vurderes sammen med bygningsdelens alder.
- Forventet gjenværende brukstid: Anslått tid et byggverk eller en del av et byggverk fortsatt vil være tjenlig for sitt formål (NS3600, Termer og definisjoner punkt 3.9)

AREALBEREGNING FOR BOENHETER

- Areal fastsettes etter Forskrift til avhendingsloven og Norsk Standard 3940 Areal- og volum-beregninger av bygninger fra 2023.
- Areal oppgis i hele kvadratmeter i rapporten, og gjelder for det tidspunkt oppmålingen fant sted.
- Bruksareal (BRA) er det måleverdige arealet som er innenfor omsluttete vegger målt i gulvhøyde (bruttoareal minus arealet som opptas av yttervegger). I tillegg til gulvhøyde gjelder regler om fri bredde for at arealet skal være måleverdig, med betydning for BRA av for eksempel loft med skråtak. BRA består av internt bruksareal (BRA-i), eksternt bruksareal (BRA-e) og innglasset balkong mv (BRA-b). Terrasse- og balkongareal (TBA) opplyses der tilstandsrapporten skal benyttes i boligomsetningen og der det er aktuelt. I tillegg kan gulvareal (GUA) og areal med lav takhøyde (ALH) opplyses sammen med BRA der det er aktuelt og en del av oppdraget. Rom skal ha atkomst og gangbart gulv for å kunne regnes som BRA/måleverdig areal.
- Arealet måles og oppgis dersom arealet oppfyller krav til måleverdighet, slik som at arealet må ha minst en bredde på 0,6m og minst en høyde på 1,9 m osv. Et rom kan være i strid med teknisk forskrift og mangle godkjennelse hos kommunen for den aktuelle bruken, uten at dette får betydning for om arealet måles og oppgis i tilstandsrapporten. Når arealet måles tas det ikke hensyn til om arealet er lovlig oppført eller om bruken er lovlig, bruksendringer, lysforhold eller andre sikkerhetsmangler.
- Eiendommens markedsverdi kan ikke baseres på en rent matematisk beregning i forhold til antall kvadratmeter opplyst i rapporten. Opplysninger om areal kan altså ikke alene benyttes for beregning av eiendommens verdi.

• Rom som ligger utenfor boenheten, men som eier har påvist og/eller opplyst at tilhører boenheten, er oppmålt og inkludert i BRA-e. Det er ikke fremvist dokumentasjon på at rommet tilhører boenheten, med mindre dette er angitt særskilt. Rom utenfor boenheten kan omdisponeres av borettslaget/sameiet og dette kan påvirke boligens BRA. Vær oppmerksom på at NS 3940:2023 og eierseksjonsloven har ulik definisjon av fellesareal. Ved arealmåling gjelder NS 3940:2023 som definerer fellesareal slik: "Delen av bygning som brukes av to eller flere bruksenheter eller til bygningens forvaltning, drift eller vedlikehold.

• I en overgangperiode skal rapporter som benyttes i boligomsetningen eller dersom det er en del av oppdraget også opplyse om fordelingen mellom P-ROM og S-ROM med utgangspunkt i definisjonene som fremkommer av veiledningen til Norsk Standard 3940 Areal- og volum-beregninger av bygninger fra 2012. Fordelingen mellom P-ROM og S-ROM er basert på veiledningen og bygningssakkyndiges eget skjønn. P-ROM er måleverdige rom som benyttes til kort eller langt opphold. S-ROM er måleverdige rom som benyttes til lagring, og tekniske rom. Bruken av et rom på befaringstidspunktet har betydning for om rommet defineres som P-ROM eller S-ROM. Dette betyr at rommet både kan være i strid med teknisk forskrift og mangle godkjennelse i kommunen for den aktuelle bruken, uten at dette vil få betydning for valg av arealkategori.

• Se øvrig informasjon om areal i rapporten, Norsk Standard 3940 (2012 og 2023) og veiledningen til disse.

PERSONVERN

iVerdi AS, bygningssakkyndig og takstforetaket behandler personopplysninger som bygningssakkyndig trenger for å kunne utarbeide rapporten. Personvernerklæring med informasjon om bruk av personopplysninger og dine rettigheter finner du her [Personvernerklæring - iVerdi](#)

DELING AV PERSONOPPLYSNINGER FOR TRYGGERE

BOLIGHANDEL OG MULIG RESERVASJON
Norsk takst og deres samarbeidspartnere benytter personopplysninger fra rapporten for analyse- og statistikkformål, samt utvikling og drift av produkter og tjenester for takstbransjen og andre aktører i bolig-omsetningen. Les mer om dette og hvordan du kan reservere deg på <https://www.norsktakst.no/norsk/om-norsk-takst/personvernerklaring/reservasjon/>

Vendu lager en boliganalyse basert på opplysninger fra rapporten. Les mer om dette og hvordan du kan reservere deg her: <https://samtykke.vendu.no/CG1207>

KLAGEORDNING FOR FORBRUKERE

Er du som forbruker misfornøyd med bygningssakkyndiges arbeid eller opptreden ved taksering av bolig eller fritidshus, se www.takstklagenemnd.no for mer informasjon

EGENERKLÆRINGSSKJEMA

Til orientering vil dette skjema være en del av salgsoppgaven

Meglerfirma **AKTIV KYSTRÆKIONEN** Oppdragsnr. **1701240064**

Adresse **TIENDBURSJ. 6**

Postnr. **7200** Sted **KYRKSÆTERØRA**

Er det dødsbo? Nei Ja
Salg ved fullmakt? Nei Ja
Har du kjennskap til eiendommen? Nei Ja

Dersom eiendommen selges ved fullmakt, navn på fullmektig _____

Når kjøpte du boligen? _____ Hvor lenge har du bodd i boligen? _____ År _____ Mnd _____

Har du bodd boligen siste 12 mnd? Nei Ja

I hvilket forsikringselskap har du tegnet villa/husforsikring? _____ Polise/avtalensnr. _____

Selger 1 Fornavn **NORMAN E.** Etternavn **WITSØ**

Selger 2 Fornavn **SISSEL A.R.** Etternavn **WITSØ**

SPØRSMÅL FOR ALLE TYPER EIENDOMMER (spørsmål som besvares med «Ja», skal beskrives nærmere i «Beskrivelse»)

1. Kjenner du til om det er/har vært feil tilknyttet våtrommene, f.eks. sprekker, lekkasje, råte, lukt eller soppkader?
 Nei Ja Beskrivelse **Sprekk i beleg (i skjøten)**
2. Kjenner du til om det er utført arbeid på bad/våtrom? Hvis nei, gå til punkt 3.
 Nei Ja Beskrivelse **Renovert nytt bad i ca 95.**
- 2.1 Redegjør for årstallet og hva som ble gjort:
Beskrivelse **G-bygg og Bakken VVS som utførte det.**
- 2.2 Ble tettesjikt/membran/sluk oppgradert/fornytt?
 Nei Ja Beskrivelse **Se tidligere punkt**
- 2.3 Hvem er arbeidet utført av? Eventuelt firmanavn og navn på håndverker opplyses.
Beskrivelse **Bakken VVS og G-bygg**
- 2.4 Er arbeidet, eller deler av arbeidet, utført av ufaglært eller ved egeninnsats/dugnad?
 Nei Ja Beskrivelse _____
- 2.5 Er forholdet byggemeldt? Nei Ja
3. Kjenner du til om det er/har vært tilbakeslag av avløpsvann i sluk eller lignende?
 Nei Ja Beskrivelse _____
4. Kjenner du til om det er feil ved/utført arbeid/eller vært kontroll på vann/avløp? Hvis nei, gå videre til punkt 5.
 Nei Ja Beskrivelse **Nytt vann/avløp nye rør i ca 95.**

Initialer selger:

Initialer kjøper (ved oppgjør oppdrag):

1

- 4.1 Er arbeidet utført av ufaglært eller ved egeninnsats/dugnad?
 Nei Ja Beskrivelse
- 4.2 Hvem er arbeidet utført av? Eventuelt firmanavn og navn på håndverker opplyses.
 Beskrivelse
5. Kjenner du til om det er/har vært problemer med drenering, fuktinnsig, øvrig fukt eller fuktmerker i underetasjen/kjellere?
 Nei Ja Beskrivelse
6. Kjenner du til om det er/har vært problemer med ildsted/skorstein/pipe, f.eks. dårlig trekk, sprekker, pålegg, fyringsforbud eller lignende?
 Nei Ja Beskrivelse
7. Kjenner du til om det er/har vært f.eks. sprekker i mur, skjeve gulv eller lignende?
 Nei Ja Beskrivelse
8. Kjenner du til om det er/har vært sopp/råteskader/insekter eller skadedyr i boligen som: rotter, mus, maur eller lignende?
 Nei Ja Beskrivelse
9. Kjenner du til om det er/har vært skjeggkre i boligen?
 Nei Ja
10. Kjenner du til om det er/har vært utettheter i terrasse/garasje/tak/fasade?
 Nei Ja Beskrivelse
- 10.1 Har det vært utført arbeid på takteking/takrenner/beslag? Hvis ja; beskriv hvilke tiltak som er utført.
 Nei Ja Beskrivelse
- 10.2 Hvem er arbeidet utført av? Eventuelt firmanavn og navn på håndverker opplyses.
 Beskrivelse
11. Kjenner du til om det er/har vært utført arbeider på el-anlegget eller andre installasjoner (f.eks. oljetank, sentralfyr, ventilasjon)? Hvis nei, gå videre til punkt 12.
 Nei Ja Beskrivelse
- 11.1 Hvem er arbeidet utført av? Eventuelt firmanavn og navn på håndverker opplyses.
 Beskrivelse
- 11.2 Foreligger det samsvarerklæring (i henhold til forskrift om elektriske lavspenningsanlegg)?
 Nei Ja Beskrivelse
12. Kjenner du til om det er utført kontroll av el-anlegget og/eller andre installasjoner (f.eks. oljetank, sentralfyr, ventilasjon, varmepumpe)?
 Nei Ja Beskrivelse
13. Kjenner du til om ufaglærte har utført arbeider som normalt bør utføres av faglærte personer, utover det som er nevnt tidligere (f.eks. på drenering, murerarbeid, tømmerarbeid etc)?
 Nei Ja Beskrivelse
14. Har du ladeanlegg/ladeboks for elbil i dag?
 Nei Ja Kommentar
15. Kjenner du til forslag eller vedtatte reguleringsplaner, andre planer, nabovarsel eller offentlige vedtak som kan medføre endringer i bruken av eiendommen eller av eiendommens omgivelser?
 Nei Ja Beskrivelse

Initialer selger:

Initialer kjøper (ved oppgjørsoppdrag):

2

16. Kjenner du til om det foreligger påbud/heftelser/krav/manglende tillatelser vedrørende eiendommen?
 Nei Ja Beskrivelse
17. Er det nedgravd oljetank på eiendommen?
 Nei Ja Beskrivelse
- 17.1 Hvis ja, har kommunen gitt dispensasjon til at den nedgravde oljetanken kan bli liggende, for eksempel ved at den nedgravde oljetanken tømmes, saneres eller fylles igjen med masser?
 Nei Ja Kommentar
18. Selges eiendommen med utleiedel, leilighet eller hybel e.l.? Hvis nei, gå videre til punkt 18.2.
 Nei Ja Beskrivelse
- 18.1 Hvis ja, er ovenfor nevnte godkjent for utleie hos bygningsmyndighetene?
 Nei Ja Beskrivelse
- 18.2 Er det foretatt radonmåling? Hvis ja, hva er radonverdien?
 Nei Ja Beskrivelse Siste målte radonverdi
19. Kjenner du til om det er innredet/bruksendret/bygget ut kjeller eller loft eller andre deler av boligen? Hvis nei, gå videre til punkt 20.
 Nei Ja Beskrivelse
- 19.1 Er innredningen/utbyggingen godkjent hos bygningsmyndighetene?
 Nei Ja Beskrivelse
20. Kjenner du til manglende brukstillatelse eller ferdigattest?
 Nei Ja Beskrivelse
21. Kjenner du til om det foreligger skaderapporter/tilstandsvurderinger eller utførte målinger?
 Nei Ja Beskrivelse
22. Er det andre forhold av betydning ved eiendommen som kan være relevant for kjøper å vite om (f.eks. rasfare, tinglyste forhold eller private avtaler)? Hvis ja, redegjør:
 Nei Ja Beskrivelse

SPØRSMÅL FOR BOLIG I SAMEIE/BORETTSLAG/BOLIGAKSJESELSKAP:

23. Kjenner du til om sameiet/laget/selskapet er involvert i tvister av noe slag?
 Nei Ja Beskrivelse
24. Kjenner du til vedtak/forslag til vedtak om forhold vedr. eiendommen som kan medføre økte felleskostnader/økt fellesgjeld?
 Nei Ja Beskrivelse
25. Kjenner du til om det er/har vært sopp/råteskader/insekter/skadedyr i sameiet/laget/selskapet (fellesareal eller i andre boliger) som: rotter, mus, maur eller lignende?
 Nei Ja Beskrivelse
26. Kjenner du til om det er/har vært skjeggkre i sameiet/laget/selskapet (fellesareal eller i andre boliger)?
 Nei Ja Beskrivelse

TILLEGGSKOMMENTAR (Er det behov for plass til flere kommentarer, skal disse skrives på eget ark)

Vi hadde vannskade i ca 95 og da vart det renoverte nye golv, panel i noen rom, nye takplater på kjøkken og gang. Bad vart da flytta fra kjeller til hoved etg. 6-bygg og Bakken VVS som utførte det.

Jeg bekrefter at opplysningene er gitt etter beste skjønn. Jeg er kjent med at dersom jeg har gitt ufullstendige, uriktige eller misvisende opplysninger om eiendommen, vil selskapet kunne søke hel eller delvis regress for sine utbetalinger eller redusere sitt ansvar helt eller delvis, jfr. vilkår for boligselgerforsikring punkt 7.1 og forsikringsavtaleloven kapittel 4. Jeg er orientert om mitt mulige ansvar som selger etter avhendingsloven, eventuelt etter kjøpsloven (aksjeboliger), og om forsikringsgiver sitt boligselgerforsikringstilbud. Jeg er klar over at avtale om forsikring er bindende. Jeg er også klar over at premietilbudet først kan påberopes når boligen er solgt (budaksept). Premietilbudet som er gitt av megler er bindende for forsikringsgiver i 6 – seks – måneder fra oppdragsinngåelse med megler. Etter dette vil premien og forsikringsvilkårene kunne justeres. Når premietilbudet ikke lenger er bindende for forsikringselskapet må egenerklæringsskjemaet signeres på nytt og eventuelle endringer påføres. Det vil da være forsikringspremien og forsikringsvilkårene på ny signeringsdato som legges til grunn.

Initialer selger:

Initialer kjøper (ved oppgjørsoppdrag):

3

ENERGIATTEST

Det kan ikke tegnes boligselgerforsikring ved salg av boligeiendom i følgende tilfeller:

- mellom ektefeller eller slektninger i rett oppstigende eller nedstigende linje, søsken, eller
- mellom personer som bor eller har bodd på boligeiendommen og/eller
- når salget skjer som ledd i sikredes næringsvirksomhet/er en næringseiendom
- etter at boligeiendommen er lagt ut for salg
- ved salg av helårs- og fritidsbolig må det foreligge en tilstandsrapport som er i henhold til Forskrift til avhendingslova (tryggere bolighandel)

Forsikringselskapet kan ved skriftlig samtykke akseptere tegning av forsikring også i ovennevnte tilfeller.

Dersom selskapet ikke har gitt skriftlig samtykke, kan erstatningen bortfalle.

Ved oppgjørsoppdrag trer forsikringen i kraft når kontrakten er signert av begge parter, begrenset til siste 12 måneder før overtakelse.

For øvrig oppfordrer selger potensielle kjøpere til å undersøke eiendommen grundig, jfr. avhendingslovens § 3-10 og kjøpslovens § 20 (aksjeboliger).

Jeg ønsker å tegne boligselgerforsikring, og bekrefter å ha mottatt og lest forsikringsvilkårene og informasjonsbrosjyre til selger i forbindelse med tegning av boligselgerforsikring. Forsikringen trer i kraft på det tidspunkt det foreligger en budaksept mellom partene, begrenset til tolv måneder før overtakelse. Ved oppgjørsoppdrag trer forsikringen i kraft når kontrakten er signert av begge parter, begrenset til siste 12 måneder før overtakelse. Jeg bekrefter med dette at eiendommen ikke er en næringseiendom, at den ikke selges som ledd i næringsvirksomhet eller mellom ektefeller eller slektninger i rett oppstigende eller nedstigende linje, søsken, eller mellom personer som bor eller har bodd på boligeiendommen.

Gyldig forsikring forutsetter at det for helårs- og fritidsbolig foreligger tilstandsrapport som er i henhold til Forskrift til avhendingslova (tryggere bolighandel). Forsikringen er ugyldig dersom den tegnes i strid med forsikringsvilkårene. Jeg er innforstått med at eiendomsmegleren ikke har fullmakt til å gjøre unntak fra ovennevnte begrensninger. Jeg er oppmerksom på at 8% av total forsikringskostnader honorar til Söderberg & Partners.

Jeg ønsker ikke å tegne boligselgerforsikring, men megler har tilbudt meg å tegne slik forsikring.

Jeg kan ikke tegne boligselgerforsikring ihht. vilkår.

Dato 2/9.24

Sted Kyrkesæterøra

Signatur selger 1:

x Norman Dittus

Signatur selger 2:

x Sissel A.R. Witzø

Adresse	Tiendbursveien 6
Postnummer	7200
Sted	KYRKSÆTERØRA
Kommunenavn	Heim
Gårdsnummer	102
Bruksnummer	61
Seksjonsnummer	—
Andelsnummer	—
Festenummer	—
Bygningsnummer	183122010
Bruksenhetsnummer	H0101
Merkenummer	Energiattest-2024-38169
Dato	14.10.2024
Innmeldt av	SVENN MARIUS SKÅLVIK

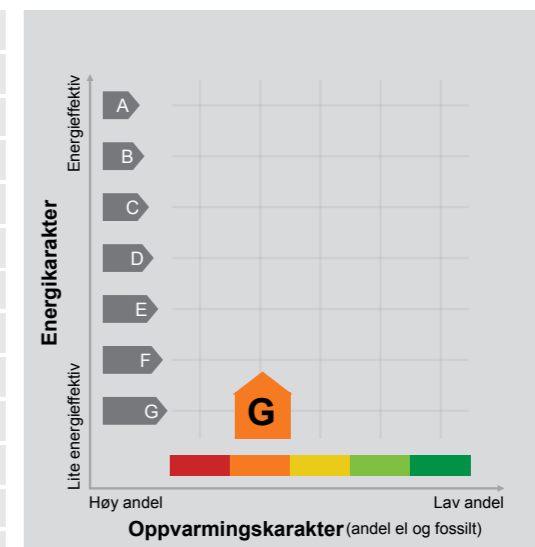

Energimerket angir boligens energistandard.

Energimerket består av en energikarakter og en oppvarmingskarakter, se i figuren. Energimerket symboliseres med et hus, hvor fargen viser oppvarmingskarakter, og bokstaven viser energikarakter.

Energikarakteren angir hvor energieffektiv boligen er, inkludert oppvarmingsanlegget. Energikarakteren er beregnet ut fra den typiske energibruken for boligtypen. Beregningene er gjort ut fra normal bruk ved et gjennomsnittlig klima. Det er boligens energimessige standard og ikke bruken som bestemmer energikarakteren. A betyr at boligen er energieffektiv, mens G betyr at

boligen er lite energieffektiv. En bolig bygget etter byggeforskriftene vedtatt i 2010 vil normalt få C.

Oppvarmingskarakteren forteller hvor stor andel av oppvarmingsbehovet (romoppvarming og varmtvann) som dekkes av elektrisitet, olje eller gass. Grønn farge betyr lav andel el, olje og gass, mens rød farge betyr høy andel el, olje og gass. Oppvarmingskarakteren skal stimulere til økt bruk av varmepumper, solenergi, biobrensel og fjernvarme.

Om bakgrunnen for beregningene, se www.energimerking.no.

Målt energibruk

Brukeren har valgt å ikke oppgi målt energibruk.

Hvordan boligen benyttes har betydning for energibehovet

Energi behovet påvirkes av hvordan man benytter boligen, og kan forklare avvik mellom beregnet og målt energibruk. Gode energivaner bidrar til at energibehovet reduseres. Energi behovet kan også bli lavere enn normalt dersom:

- deler av boligen ikke er i bruk,
- færre personer enn det som regnes som normalt bruker boligen, eller
- den ikke brukes hele året.

Gode energivaner

Ved å følge enkle tips kan du redusere ditt energi behov, men dette vil ikke påvirke boligens energi merke.

Tips 1: Følg med på energi bruken i boligen

Tips 2: Luft kort og effektivt

Tips 3: Redusér innnetemperaturen

Tips 4: Bruk varmtvann fornuftig

Energi merkingen kan kun endres gjennom fysiske endringer på boligen.

Mulige forbedringer for boligens energi standard

Ut fra opplysningene som er oppgitt om boligen, anbefales følgende energi effektiviserende tiltak. Dette er tiltak som kan gi bygningen et bedre energi merke.

Noen av tiltakene kan i tillegg være svært lønnsomme. Tiltakene bør spesielt vurderes ved modernisering av bygningen eller utskifting av teknisk utstyr.

Tiltaksliste (For full beskrivelse av tiltakene, se Tiltaksliste - vedlegg 1)

- Luft kort og effektivt
- Velg hvitevarer med lavt forbruk

- Termostat- og nedbørsstyring av snøsmelteanlegg
- Isolere varmtvannsrør

Det tas forbehold om at tiltakene er foreslått ut fra de opplysninger som er gitt om boligen. Fagfolk bør derfor kontaktes for å vurdere tiltakene nærmere. Eventuell gjennomføring av tiltak må skje i samsvar

med gjeldende lovverk, og det må tas hensyn til krav til godt innneklima og forebygging av fuktskader og andre byggskader.

Boligdata som er grunnlag for energi merket

Energi merket og andre data i denne attesten er beregnet ut fra opplysninger som er gitt av boligeier da attesten ble registrert. Nedenfor er en oversikt over oppgitte opplysninger, som boligeier er ansvarlig for.

Der opplysninger ikke er oppgitt, brukes typiske standardverdier for den aktuelle bygningstypen. For mer informasjon om beregninger, se www.energi merking.no/beregninger.

Bygningskategori:	Småhus
Bygningstype:	Enebolig
Byggeår	1915
Bygningsmateriale:	Tre
BRA:	118
Ant. etg. med oppv. BRA:	2
Detaljert vegger:	Nei
Detaljert vindu:	Nei

Teknisk installasjon

Oppvarming: Elektrisk
Ved

Ventilasjon Naturlig ventilasjon

Om grunnlaget for energiattesten

Oppgitte opplysninger om boligen kan finnes ved å gå inn på www.energimerking.no, og logge inn via ID-porten/Altinn. På siden "Eiendommer" kan du søke opp bygninger og hente fram energiattester som er laget tidligere. For å se detaljer for en bolig hvor det er brukt detaljert registrering må du velge "Gjenbruk"

av aktuell attest under Offisielle energiattester i skjermbildet "Valgt eiendom". Boligeier er ansvarlig for at det blir brukt riktige opplysninger. Eventuelle gale opplysninger må derfor tas opp med selger eller utleier da dette kan ha betydning for prisfastsettelsen. Det kan når som helst lage en ny energiattest.

Om energimerkeordningen

Enova er ansvarlig for energimerkeordningen. Energimerket beregnes på grunnlag av oppgitte opplysninger om boligen. For informasjon som ikke er oppgitt, brukes typiske standardverdier for den aktuelle bygningstypen fra tidsperioden den ble bygd i. Beregningsmetodene for energikarakteren baserer seg på NS 3031 (www.energimerking.no/NS3031).

Spørsmål om energiattesten, energimerkeordningen eller gjennomføring av energieffektivisering og tilskuddsordninger kan rettes til Enova Svarer på tlf. 24 24 08 95 eller svarer@enova.no.

Plikten til energimerking er beskrevet i energimerkeforskriften (bygninger).

Nærmere opplysninger om energimerkeordningen kan du finne på www.energimerking.no.

For ytterligere råd og veiledning om effektiv energibruk, vennligst se www.enova.no/hjemme eller ring Enova svarer på tlf. 24 24 08 95.

Tiltaksliste: Vedlegg til energiattesten

Brukertiltak

Tiltak 1: Luft kort og effektivt

Ikke la vinduer stå på gløtt over lengre tid. Luft heller kort og effektivt, da får du raskt skifta lufta i rommet og du unngår nedkjøling av gulv, tak og vegger.

Tiltak 2: Velg hvitevarer med lavt forbruk

Når du skal kjøpe nye hvitevarer så velg et produkt med lavt strømforbruk. Produktene deles inn i energiklasser fra A til G, hvor A er det minst energikrevende. Mange produsenter tilbyr nå varer som går ekstra langt i å være energieffektive. A+ og det enda bedre A++ er merkinger som har kommet for å skille de gode fra de ekstra gode produktene.

Tiltak 3: Vask med fulle maskiner

Fyll opp vaske- og oppvaskmaskinen før bruk. De fleste maskiner bruker like mye energi enten de er fulle eller ikke.

Tiltak 4: Spar strøm på kjøkkenet

Ikke la vannet renne når du vasker opp eller skyller. Bruk kjeler med plan bunn som passer til platen, bruk lokk, kok ikke opp mer vann enn nødvendig og slå ned varmen når det har begynt å koke. Slå av kjøkkenventilatoren når det ikke lenger er behov. Bruk av microbølgeovn til mindre mengder mat er langt mer energisparende enn komfyren. Tin frossenmat i kjøleskapet. Kjøøl - og frys skal avrimes ved behov for å hindre unødvendig energibruk og for høy temperatur inne i skapet / boksen (nye kjølekap har ofte automatisk avriming). Fjern støv på kjøleribber og kompressor på baksiden. Slå av kaffetraker når kaffen er ferdig traktet og bruk termos. Oppvaskmaskinen har innebygde varmeelementer for oppvarming av vann og skal kobles til kaldvannet, kobles den til varmtvannet øker energibruken med 20 - 40 % samtidig som enkelte vaske- og skylleprosesser foregår i feil temperatur.

Tiltak 5: Tiltak utendørs

Monter urbryter (koblingsur) på motorvarmeren slik at den ikke står på mer enn nødvendig. Skift til sparepærer. Sparepærer på 5, 7, 11, 15, og 20 W tilsvarer glødelamper på henholdsvis 25, 40, 60, 75 og 100 W, og de varer dessuten lenger, 8.000-15.000 timer mot 1.000-2.500 timer for glødelamper. Det kan monteres fotocelle på utebelysningen slik at det automatisk går av/på etter dagslyset/mørket. Eller det kan monteres bevegelsessensor slik at lyset kun går på ved bevegelse og slås av automatisk etter forhåndsinnstilt tid. For snøsmelteanlegg som kun er manuelt styrt av/på eller ift. Lufttemperatur kan det installeres automatikk slik at snøsmelteanlegget både er temperatur- og nedbørsstyrt dvs. når det registreres nedbør og kulde samtidig.

Tiltak 6: Følg med på energibruken i boligen

Gjør det til en vane å følge med energiforbruket. Les av måleren månedlig eller oftere for å være bevisst energibruken. Ca halvparten av boligens energibruk går til oppvarming.

Tiltak 7: Slå el.apparater helt av

Elektriske apparater som har stand-by modus trekker strøm selv når de ikke er i bruk, og må derfor slås helt av.

Tiltak 8: Bruk varmtvann fornuftig

Bytt til sparedusj hvis du ikke har. For å finne ut om du bør bytte til sparedusj eller allerede har sparedusj kan du ta tiden på fylling av ei vaskebøtte; nye sparedusjer har et forbruk på kun 9 liter per minutt. Ta dusj i stedet for karbad. Skift pakning på dryppende kraner. Dersom varmtvannsberederen har nok kapasitet kan temperaturen i berederen reduseres til 70gr.

Tiltak 9: Slå av lyset og bruk sparepærer

Slå av lys i rom som ikke er i bruk. Utnytt dagslyset. Bruk sparepærer, spesielt til utelys og rom som er kalde eller bare delvis oppvarmet.

Tiltak 10: Fyr riktig med ved

Bruk tørr ved, god trekk, og legg ikke i for mye av gangen. Fyring i åpen peis er mest for kosens skyld. Hold spjeldet lukket når ovnen/peisen ikke er i bruk.

Tiltak 11: Reduser innetemperaturen

Ha en moderat innetemperatur, for hver grad temperatursenkning reduseres oppvarmingsbehovet med 5 %. Mennesker er også varmekilder; jo flere gjester – desto større grunn til å dempe varmen. Ha lavere temperatur i rom som brukes sjelden eller bare deler av døgnet. Monter tetningslister rundt trekkfulle vinduer og dører (kan sjekkes ved bruk av myggspiral/røyk eller stearinlys). Sett ikke møbler foran varmeovner, det hindrer varmen i å sirkulere. Trekk for gardiner og persiener om kvelden, det reduserer varmetap gjennom vinduene.

Tiltak utendørs

Tiltak 12: Termostat- og nedbørsstyring av snøsmelteanlegg

Snøsmelteanlegget er kun manuelt styrt, eller styres kun etter lufttemperatur. Det installeres automatikk slik at snøsmelteanlegget både er temperatur- og nedbørsstyrt. Det kan være i form av en temperatur- og snøføler i bakken, med temperatur- og fuktføler i luften. Snøsmelteanlegget aktiveres kun ved behov dvs. når det registreres nedbør og kulde samtidig.

Tiltak 13: Montere urbryter på motorvarmer

Det monteres urbryter (koblingsur) på motorvarmeren slik at den ikke står på mer enn nødvendig.

Tiltak 14: Montere automatikk på utebelysning

Det kan monteres fotocelle på utebelysningen slik at det automatisk går av/på etter dagslyset/mørket. Eller det kan monteres bevegelsessensor slik at lyset kun går på ved bevegelse og slås av automatisk etter forhåndsinnstilt tid.

Tiltak 15: Skifte til sparepærer på utebelysning

Sparepærer på 5, 7, 11, 15, og 20 W tilsvarer glødelamper på henholdsvis 25, 40, 60, 75 og 100 W. Sparepærer gir like mye lys som vanlige glødelamper, men bruker bare rundt 20% av energien. De varer dessuten lenger, 8.000-15.000 timer mot 1.000 - 2.500 timer for glødelamper.

Tiltak på sanitæranlegg

Tiltak 16: Isolere varmtvannsrør

Uisolerte varmtvannsrør isoleres for å redusere varmetapet.

Bygningsmessige tiltak

Tiltak 17: Montering tetningslister

Luftlekkasjer mellom karm og ramme på vinduer og mellom karm og dørbblad kan reduseres ved montering av tetningslister. Lister i silikon- eller EPDM-gummi gir beste resultat.

Tiltak 18: Etterisolering av yttervegg

Yttervegg etterisoleres. Metode avhenger av dagens løsning. For å sjekke vindtetting av yttervegg anbefales termografering og tetthetsprøving.

Tiltak 19: Termografering og tetthetsprøving

Bygningens lufttetthet kan måles ved hjelp av metode for tetthetsmåling av hele eller deler av bygget. Termografering kan også benyttes for å kartlegge varmetap og lekkasjepunkter. Metodene krever spesialutstyr og spesialkompetanse og må utføres av fagfolk.

Tiltak 20: Randsoneisolering av etasjeskillere

Kald trekk i randsonen av trebjelkelag kan utbedres ved å isolere bjelkelaget i randsonen. Utvendig kan man forsøke å tette vindsperra nederst på utsiden av vegg.

Tiltak 21: Isolering av innervegg mot uoppvarmet rom

Innervegg mot uoppvarmet rom i boligen isoleres.

Tiltak på elektriske anlegg

Tiltak 22: Temperatur- og tidsstyring av panelovner

Evt. eldre elektriske varmeovner uten termostat skiftes ut med nye termostatregulerte ovner med tidsstyring, eller det ettermonteres termostat / spareplugg på eksisterende ovn. Dersom mange ovner skiftes ut bør det vurderes et system hvor temperatur og tidsinnstillinger i ulike rom i boligen styres fra en sentral enhet.



Utskrift fra Norkart AS kartklient

Dato: 04.10.2024

Målestokk: 1:2000

Koordinatsystem: UTM 32N

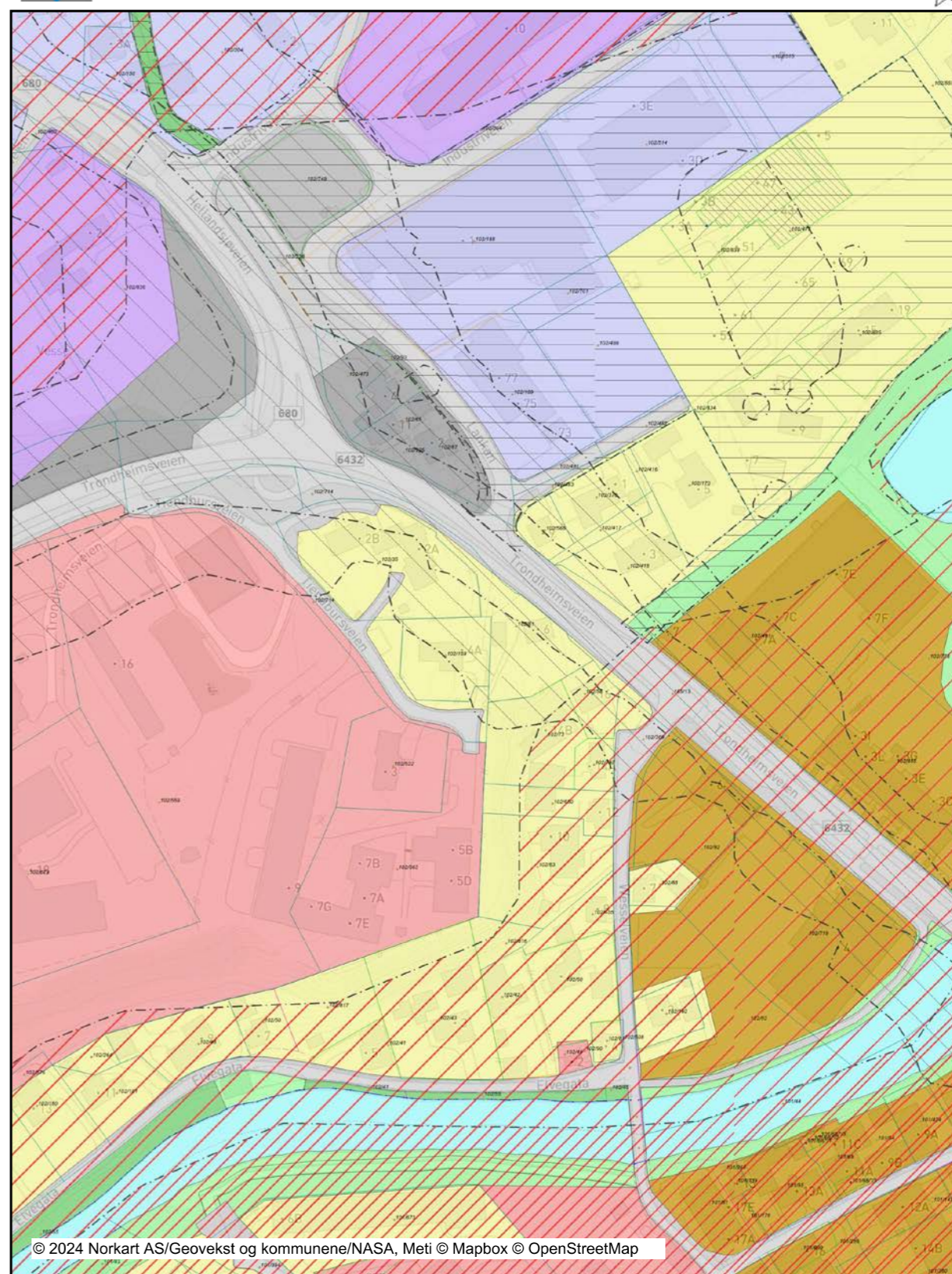

© 2024 Norkart AS/Geovekst og kommunene/NASA, Meti © Mapbox © OpenStreetMap

Det tas forbehold om riktigheten eller fullstendigheten av opplysningene i dette dokumentet. Det kan ikke rettes krav som følge av at disse opplysningene benyttes som grunnlag for beslutninger.

Tegnforklaring



Eiendomsgrenser

- Middels - høy nøyaktighet
- Mindre nøyaktig
- Lite nøyaktig
- Skissenøyaktighet eller uvis
- - - Omtvistet grense
- - - Vannkant
- - - Vegkant
- - - Fiktiv grenselinje
- - - Teigdelelinje
- - - Punktfeste



Tegnforklaring

- Adressepunkt
- ✕ Kulturminne - punkt
- Naturvernområde - punkt
- ▨ Kulturminne - flate
- ▨ Naturvernområde - flate
- Bygningslinjer
- - - Tiltaklinje
- Eiendomsgrenser**
- Middels - høy nøyaktighet, 3-30 cm
- Mindre nøyaktig, 31-199 cm
- Lite nøyaktig, 200-499 cm
- Skissenøyaktighet eller uvis, 500-9999 cm
- Stolpe
- Anlegg
- Veglinje
- - - Sti
- = = = = Traktorveg
- Bekk/kanal/grøft
- Høydekurver**
- Metersnivå
- 5-metersnivå
- 25-metersnivå
- - - Forsenkning terreng
- - - Hjelpekurve
- Dybdekurve
- Valgt eiendom
- Bolig, uthus, landbruk
- Fritids-/sesongbosted
- Bygning, annen kjent type
- Bygning uten matrikkelinformasjon
- Parkeringsområde
- VegGåendeOgSyklende
- Trafikkey
- VegKjørende
- Vassflater
- Bre
- AndreTiltak
- ▨ BygningTiltak, endring
- ▨ BygningTiltak, nybygg
- ▨ BygningTiltak, riving
- SamferdselTiltak
- Andre tiltakstyper/spesifiseringer



OVERSIKT OVER LØSØRE OG TILBEHØR TIL EIENDOMMEN

Oversikten er utarbeidet av Norges Eiendomsmeglerforbund, Eiendom Norge og Advokatforeningens Eiendomsmeglingsgruppe, og er gjeldende fra 1. januar 2020.

Generelt

Lov om avhending av fast eigedom (avhendingslova/avhl.) av 3. juli 1992 regulerer kjøper og selgers rettigheter og plikter ved overdragelse av fast eiendom og andeler i borettslag.

I henhold til avhl. § 3-4 skal eiendommen, når annet ikke er avtalt, overdras med innredninger og utstyr som etter lov, forskrift eller annet offentlig vedtak skal følge med. Det samme gjelder varig innredning og utstyr som enten er fastmontert eller er særskilt tilpasset bygningen, jf. avhl. § 3-5. Loven inneholder ingen detaljert oversikt over hva som omfattes av «innredning og utstyr», og over hva som skal regnes som «fastmontert eller særskilt tilpasset».

Partene kan fritt avtale hva som skal følge med eiendommen ved salg. Bransjens liste over løsøre og tilbehør som skal følge med eiendommen, er en del av avtalen mellom kjøper og selger dersom ikke annet er opplyst i salgsoppgaven, kjøper har tatt forbehold i bud eller avtale på annen måte er inngått. Der intet annet er avtalt, vil løsøre og tilbehør medfølge slik dette fremkommer av avhl. § 3-4 og § 3-5 og denne oversikt.

Produkter og installasjoner som medfølger overdras uten noen form for garantier, utover eventuell gjenværende leverandørgaranti.

Dersom det er noe i nedenstående liste som ikke finnes på eiendommen, vil det heller ikke medfølge.

1. HVITEVARER medfølger der dette er spesielt angitt i salgsoppgaven.
2. HELDEKKENDE TEPPER følger med uansett festemåte.
3. VARMEKILDER, slik som ovner, kaminer, peiser, varmpumper og panelovner, følger med uansett festemåte. Frittstående biopeiser/varmeovner og terrassevarmere medfølger ikke. Det følger ikke med varmekilder i rom som ikke har vegg- eller fastmonterte varmekilder på visning.
4. TV, RADIO OG MUSIKKANLEGG. TV-antennor og fellesanlegg for TV, herunder parabolantenne, og tuneren/dekoder/tv-boks medfølger der dette eies av selger. Veggmontert TV/flatskjerm med tilhørende festeordning samt musikkanlegg følger ikke med (se også punkt 12).
5. BADEROMSINNREDNING/UTSTYR. Badekar, dusjkabinett, dusjvegger, alle fastmonterte speil og hyller, fastmonterte glass- og håndkleholdere, herunder håndklevarmere samt baderomsinnredning, medfølger.
6. GARDEROBESKAP medfølger, selv om disse er løse. Fastmonterte garderobehyller og knagger medfølger. Innredning i garderobeskap, for eksempel løse eller fastmonterte trådkurver, hyller, stenger og lignende, medfølger.

7. KJØKKENINNREDNING medfølger, herunder også åpne, fastmonterte hyller og løs eller fastmontert kjøkkenøy.

8. MARKISER, PERSIENNER og annen type innvendig og utvendig solskjerming, gardinoppheng, lamellgardiner og liftgardiner medfølger.

9. AVTREKKSIVIFTER av alle slag, samt fastmonterte aircondition/ventilasjonsanlegg, medfølger.

10. SENTRALSTØVSUGER medfølger med komplett anlegg, herunder slange, munnstykke mm.

11. LYSKILDER. Kupler, lysstoffarmatur, fastmonterte "spotlights", oppheng og skinner med spotlights samt utelys og hagebelysning medfølger. Veggglamper, krokhengte lamper, lysekroner, prismelamper og lignende som er koblet til sukkerbit eller stikkontakt følger likevel ikke med.

12. INSTALLERTE SMARTHUSLØSNINGER med sentral som styrer lys, varme, lyd o.l., samt tilhørende trådløse enheter som brytere, sensorer, kameraer, integrerte høyttalere el. medfølger. Enkle lysstyringssystem f.eks. med en sentral som kun styrer lyspærer eller smartpærer montert i sokkel medfølger likevel ikke.

13. UTVENDIGE SØPPELKASSER og eventuelt holder/hus til disse medfølger.

14. POSTKASSE medfølger.

15. UTENDØRS INNRETNINGER slik som flaggstang, fastmontert tørkestativ, samt andre faste utearrangementer som f.eks. badestamp, boblekar/jacuzzi og liknende utendørs kar, lekestue, lekestativ, utepeis, fastmontert trommel til vannslange, medfølger. Guidekabel/avgrensingskabel til robotgressklipper medfølger, men robotgressklipper og ladestasjon for denne medfølger ikke.

16. FASTMONTERT VEGGLADER/LADESTASJON TIL EL-BIL medfølger uavhengig av hvor laderen er montert.

17. SOLCELLEANLEGG med tilhørende teknisk infrastruktur medfølger.

18. GASSBEHOLDER til gasskomfyr og gasspeis medfølger.

19. BRANNSTIGE, BRANNTAU, feiestige og lignende medfølger der dette er påbudt. Løse stiger medfølger ikke.

20. BRANNSLUKNINGSAPPARAT, BRANNSLANGE og RØYKVARSLER medfølger der dette er påbudt. Det er eier og brukers plikt til å se til at utstyret forefinnes på enhver eiendom. Hvis annet ikke er uttrykkelig avtalt, skal dette derfor alltid følge med ved salg av eiendom.

21. SAMTLIGE NØKLER til eiendommen som selger er i besittelse av skal overleveres kjøper på overtakelsen, herunder nøkler til eventuelle boder, uthus, garasjeportåpner e.l. Låses boder, uthus e.l. med hengelås, skal lås og nøkler til disse medfølge.

22. GARASJEHYLLER, bodhyller, lagringshyller og oppheng til bildekk medfølger såfremt de er fastmontert.

Planter, busker og trær som er plantet på tomten, eller fastmonterte kasser og lignende er en del av eiendommen og medfølger i handelen.

HELP Boligkjøperforsikring

Boligkjøperforsikring

- Advokathjelp ved boligkjøpet og i 5 år fremover.
- Er kjøpers motvekt til selgers boligselgerforsikring.
- Gir deg advokathjelp hele veien til rettskraftig dom, om nødvendig.

Boligkjøperforsikring **PLUSS**

- Advokathjelp ved boligkjøpet og i 5 år fremover.
- Er kjøpers motvekt til selgers boligselgerforsikring.
- Gir deg advokathjelp hele veien til rettskraftig dom, om nødvendig.
- Advokathjelp i de viktigste rettsområdene i privatlivet.

PLUSS gir boligeiere sterkt rabattert advokathjelp. Be om råd eller hjelp i retten når du trenger det fra Norges viktigste advokatmiljø for privatpersoner.

PLUSS kan bare tegnes samtidig med boligkjøperforsikringen, og koster kun kr 2 800 i tillegg. **PLUSS** fornyes årlig - om du ønsker det.

Borettslag/aksjeleilighet:	Kr 7 200
Selveierleilighet/rekkehus:	Kr 10 400
Ene-/tomannsbolig, tomt:	Kr 15 100

Rettsområder du får hjelp med

Samboeravtale, ektepakt og arv

Forbrukerkjøp og håndverkertjenester

Utleie og naboforhold

Tomtefeste, veirett og andre servitutter

Plan- og bygningsrett

Skatt ved oppussing, utleie og eiendomssalg

Tilgang til digitale juridiske avtaler via Min side



Viktige endringer i avhendingsloven

Den 1. januar 2022 ble avhendingsloven endret på viktige punkter for både kjøper og selger. Samtidig fikk vi en ny forskrift som regulerer jobben en takstmann skal gjøre. Den nye forskriften stiller strengere krav til tilstandsrapportene som er en viktig del av kontrakten ved boligsalg. HELP, landets største advokatmiljø for boligkjøpere, har laget en kort innføring i de nye reglene.

Forbudt å selge bolig "som den er"

Du har kanskje hørt at de fleste brukte boliger har vært solgt «som de er»? Dette forbeholdet innebar at selger fraskrev seg ansvar for skjulte feil og mangler. Det var bare hvis selger hadde holdt tilbake eller gitt uriktig informasjon, eller hvis boligen var i vesentlig dårligere stand at kjøper kunne nå frem med et krav mot selger.

Fra 1. januar 2022 kan ikke selger lenger ta generelle forbehold av «som den er»-typen. Dette betyr at når vi da skal vurdere om en bolig har en mangel, må vi vurdere grundig hva som fremgår av kjøpsavtalen. Med kjøpsavtalen menes alle dokumenter og opplysninger som tilbys før kjøpet, også FINN-annonsen og alle vedleggene til salgsoppgaven. Hvis kjøpsavtalen ikke gir et klart svar (av typen "Det følger egen parkeringsplass med leiligheten" eller "Badet er renoverert av fagfolk"), må vi vurdere hva kjøper kan forvente basert på blant annet eiendommens synlige tilstand, alder, opplysningene som er gitt ved salget, feilenes art, karakter og omfang.

Egenandel

Avhendingsloven har også fått en ny bestemmelse om egenandel. Egenandelen slår først inn når det er påvist at eiendommen har en mangel. Når det er et avvik fra kontrakten som utgjør en mangel, skal oppgjøret reduseres med 10 000 kroner, uavhengig av om utbedringskostnadene er høye eller lave. Dette innebærer blant annet at kjøper ikke kan rette krav mot selger hvis det koster mindre enn 10 000 kroner å utbedre mangelen.

Selv om utbedringskostnadene er høye, kan det likevel tenkes at feil ved boligen ikke utgjør mangler etter loven. Dette avhenger av hva som er avtalt mellom partene, og hva kjøper kan forvente basert på de momentene vi har nevnt over.

Nytt om tilstandsrapporter

Tidligere ble det ikke stilt noen konkrete krav til hva en tilstandsrapport skulle inneholde og hvordan den skulle se ut. Dette hadde som konsekvens at tilstandsrapportene varierte i innhold og kvalitet. I den nye forskriften til avhendingsloven stilles det en rekke krav for at en tilstandsrapport skal regnes som godkjent.

“Vi unner ingen å stå alene”

Retts skal være rett. For alle.



Boligkjøperforsikring tegnes hos eiendomsmegler senest ved kontraktsgjøring og gir rett til advokathjelp inntil 5 år etter overtakelse. Forsikringen betales som del av oppgjøret ved boligkjøpet. **PLUSS**-dekningen fornyes årlig ved faktura fra HELP.

Egenandel kr 4 000 påløper ved takst, tvist eller 10 timer advokatbistand, avhengig av hva som kommer først. Meglerforetaket mottar kr 4 200/4 600/5 000 i kostnadsgodtgjørelse, avhengig av boligtype, samt et tillegg på kr 1 000 ved salg av **PLUSS**.

Vi tar forbehold om pris- og vilkårsendringer. Hvis premien ikke er innbetalt ved overtakelse, vil avtalen bli kansellert. For fullstendig informasjon om dekning og vilkår, se help.no

Har du spørsmål? Kontakt HELP på help.no/minside, telefon 22 99 99 99 eller epost post@help.no

HELP
Retts skal være rett. For alle.

HELP
Retts skal være rett. For alle.



Forts. Viktige endringer i avhendingsloven

Opplysningene i tilstandsrapporten skal gis på en forbrukervennlig måte, og det er beskrevet hva takstmannen skal vurdere og hvordan noen av undersøkelsene skal gjennomføres.

Vi har tro på at kjøpere nå vil få bedre informasjon i forkant av salget og dermed et bedre beslutningsgrunnlag.

Kjøpers undersøkelsesplikt lovfestes

Avhendingsloven har også fått en regel om undersøkelsesplikt for kjøper. Regelen tydeliggjør at kjøperen skal anses å kjenne til forhold som er tydelig beskrevet i tilstandsrapporten eller annen relevant salgsdokumentasjon. Det fremgår av loven at kjøperen ikke kan klage på avvik hvis disse er tydelig beskrevet i salgsdokumentasjonen, uavhengig av om kjøperen faktisk har satt seg inn i denne.

Det er derfor svært viktig at kjøper setter seg godt inn i alle dokumenter og opplysninger som tilbys i forkant av kjøpet. Hvis det er noe du ikke forstår, anbefaler vi at du stiller spørsmål til selger og/eller eiendomsmegler. Dersom det er gitt motstridende opplysninger i salgsdokumentene, må du undersøke hvilke av opplysningene som er korrekte, og eventuelt ta forbehold dersom motstriden ikke avklares. Du kan ikke velge å holde deg til den opplysningen du liker best.

Arealavvik

Avhendingsloven har også fått en ny bestemmelse om arealavvik innendørs. Helt kort betyr endringen at eiendommen har en mangel hvis opplysningene om størrelse i salgsdokumentene ikke er riktig. Det er en forutsetning at avviket utgjør mer enn 2 % og minst én kvadratmeter, og at selgeren ikke godtgjør at opplysningene ikke har hatt betydning for kjøperen.

Viktig for kjøper å være klar over

Advokatene i HELP er fornøyde med regelendringer som bidrar til at kjøper får bedre informasjon. Dette kan redusere antall konflikter i etterkant av boligkjøpet.

Selv om selgers ansvar nå har blitt utvidet, er det ikke slik at alle feil er mangler etter avhendingsloven. Det er påregnelig med noen feil ved boligen på grunn av alder, slitasje, osv., og det som er opplyst ved salget, er naturligvis ikke mangler. Jo eldre boligen er, desto vanligere er det å avdekke feil. Det er svært viktig å lese salgsoppgaven nøye. Hvis det er gitt konkrete risikopplysninger om bestemte bygningsdeler, er det påregnelig å måtte utbedre disse og denne kostnaden må kjøper dekke selv.

Hvis du har boligkjøperforsikring hos HELP, vil våre advokater hjelpe deg med å vurdere om du kan rette et krav mot selger/selgers boligselgerforsikringselskap. Dersom det er sannsynlig at du vil nå frem med et krav, forfølger vi saken for deg til den er løst.



HELP Renteforsikring

Renteforsikring dekker rentekostnader etter skatt og husforsikring for bolig som skal selges, hvis denne ikke er solgt tre måneder etter overtakelse av ny bolig. Forsikringen koster kr 5.900 og gjelder i ett år fra tidspunktet hvor du har overtatt din nye primærbolig og du har markedsført din gamle primærbolig sammenhengende i minst tre måneder.

- Utbetaling gis i inntil ni måneder
- Rentekostnader, samt kostnad til husforsikring dekkes med inntil kr 15.000 per måned
- Gjelder fast eiendom regulert til boligformål og som er registrert som din primærbolig
- Forsikringen gjelder i Norge

Bestilling gjøres av boligkjøper på www.help.no/renteforsikring. Forsikringen må bestilles innen sju dager etter kontraktsignering. Dersom boligen som skal selges allerede er markedsført før budaksept av ny bolig kan forsikring ikke tegnes.

For HELP kundesenter kontakt post@help.no eller tlf. 22 99 99 99.



Bud på 95 % eller mer av prisantydning behandles som at salg har funnet sted, selv om bud avslås, og forsikringsdekningen gjelder da til ny eier overtar (begrenset til 3 måneder etter budaksept). Det gjøres fradrag i erstatningen for eventuelle leieinntekter, skattefradrag på rentekostnader og renter og omkostninger som følge av mislighold av lån. Forsikringen dekker ikke mellomfinansiering eller andre lån som ikke direkte relaterer seg til primærboligen som skal selges. Forsikringen fornyes ikke, og gjelder ikke ved senere flytting. Dersom boligen ikke selges av autorisert megler / advokat gjelder ikke forsikringen. Forsikringen har en karantenetid på tre måneder. Tegning av HELP Renteforsikring tilbys kun til boligkjøpere som har kjøpt bolig gjennom samarbeidende eiendomsmeglerkjede.



Forbrukerinformasjon om budgivning

Sist oppdatert med virkning fra 1. januar 2014, i forbindelse med ikrafttredelse av endringer i eiendomsmeglingsforskriften.

Informasjonen er utarbeidet av Forbrukerombudet, Forbrukerrådet, Den Norske Advokatforening ved Eiendomsmeglingsgruppen, Eiendomsmeglerforetakenes Forening og Norges Eiendomsmeglerforbund, på grunnlag av blant annet forskrift om eiendoms-
megling § 6-3 og § 6-4.

Nedenfor gis en oversikt over de retningslinjer som forbrukermyndighetene og organisasjonene anbefaler benyttet ved budgivning på eiendommen. Avslutningsvis gis også en kort oversikt over de viktigste rettsreglene tilknyttet budgivning.

Før det legges inn bud på eiendommen oppfordres budgiver til å sette seg inn i all relevant informasjon om eiendommen, herunder eventuell salgssoppgave og teknisk rapport med vedlegg.

Gjennomføring av budgivning

- På forespørsel vil megler opplyse om aktuelle bud på eiendommen, herunder om relevante forbehold.

2. Alle bud skal inngis skriftlig til megler, som formidler disse videre til oppdragsgiver. Kravet til skriftlighet gjelder også budforhøyelser og motbud, aksept eller avslag fra selger. Før formidling av bud til oppdragsgiver skal megler innhente gyldig legitimasjon og signatur fra budgiver. Kravet til legitimasjon og signatur er oppfylt for budgivere som benytter e-signatur, eksempelvis BankID eller MinID. Med skriftlige bud menes også elektroniske meldinger som e-post og SMS når informasjonen i disse er tilgjengelig også for ettertiden.

3. Et bud bør inneholde eiendommens adresse (eventuelt gnr/bnr), kjøpesum, budgivers kontaktinformasjon, finansieringsplan, akseptfrist, overtakelsesdato og eventuelle forbehold som for eksempel usikker finansiering, salg av nåværende bolig ol. Normalt vil ikke et bud med forbehold bli akseptert før forbeholdet er avklart. Konferer gjerne med megler før bud avgis.

4. Megler skal legge til rette for en forsvarlig avvikling av budrunden. I forbrukerforhold (dvs. der oppdragsgiver er forbruker) skal megleren ikke formidle bud med kortere akseptfrist enn kl. 12.00 første virkedag etter siste annonserte visning. Etter denne fristen bør budgivere ikke sette en kortere akseptfrist enn at megler har mulighet til, så langt det er nødvendig, å orientere oppdragsgiver, budgivere og øvrige interessenter om bud og forbehold. Det bør ikke gis bud som diskriminerer eller utelukker andre budgivere. Dersom bud inngis med en frist som åpenbart er for kort til at megleren kan avvikle budrunden på en forsvarlig måte som sikrer oppdragsgiver og interessenter et tilstrekkelig grunnlag for sine handlingsvalg, vil megler fraråde budgiver å stille slik frist.

5. Megleren vil uoppfordret gi sin vurdering av det enkelte bud overfor oppdragsgiveren, når budet er gitt innenfor fristene i punkt 4.

6. Megleren skal så langt det er nødvendig og mulig holde budgiverne skriftlig orientert om nye og høyere bud og eventuelle forbehold. Megler skal så snart som mulig bekrefte skriftlig overfor budgivere at budene deres er mottatt.

7. Etter at handel har kommet i stand, eller dersom en budrunde avsluttes uten at handel er kommet i stand, kan en budgiver kreve kopi av budjournalen i anonymisert form.

8. Kopi av budjournal skal gis til kjøper og selger uten ugrunnet opphold etter at handel er kommet i stand. Dersom det er viktig for budgiver å bevare sin anonymitet, bør budet fremmes gjennom fullmektig.

Viktige avtalerettslige forhold

- Det eksisterer ingen angrerett ved salg/kjøp av fast eiendom.

2. Når et bud er innsendt til megler og han har formidlet innholdet i budet til selger (slik at selger har fått kunnskap om budet), kan budet ikke kalles tilbake. Budet er da bindende for budgiver frem til akseptfristens utløp, med mindre budet før denne tid avslås av selger eller budgiver får melding om at eiendommen er solgt til en annen (man bør derfor ikke gi bud på flere eiendommer samtidig dersom man ikke ønsker å kjøpe flere enn en eiendom).

3. Selger står fritt til å forkaste eller akseptere ethvert bud, og er for eksempel ikke forpliktet til å akseptere høyeste bud.

4. Når en aksept av et bud har kommet frem til budgiver innen akseptfristens utløp er det inngått en bindende avtale.

5. Husk at også et eventuelt bud fra selger til kjøper (såkalte "motbud"), avtalerettslig er et bindende tilbud som medfører at det foreligger en avtale om salg av eiendommen dersom budet i rett tid aksepteres av kjøper.

Budskjema

aktiv.

For eiendommen:

Adresse: Tiendbursveien 6
7200 KYRKSÆTERØRA

Meglerforetak: Aktiv Eiendomsmegling Kystregionen
Saksbehandler: Nina Katrine Brandt

Telefon: 934 47 636
E-post: nina.katrine.brandt@aktiv.no

Oppdragsnummer:

Undertegnede gir herved følgende bud på ovennevnte eiendom:

Kjøpesum: Kr. _____

Beløp med bokstaver: Kr. _____

+ omkostningert iht. opplysninger i salgssoppgaven

Dette budet er bindende for undertegnede frem til og med den: _____ Kl. _____

Dersom annet ikke er angitt gjelder budet til kl. 15.00 første virkedag etter siste annonserte visning. I forbrukerforhold vil bud med kortere akseptfrist enn til kl. 12.00 første virkedag etter siste annonserte visning ikke bli videreformidlet til selger.

Eventuelle forbehold: _____

Undertegnede er kjent med at selger står fritt til å godta eller forkaste ethvert bud. Likeledes er undertegnede klar over at budet er bindende for budgiver når det er kommet til selgers kunnskap. Handelen er juridisk bindende for begge parter dersom budet aksepteres innen akseptfristen. Undertegnede er kjent med at budjournalen vil bli forelagt kjøper og selger når handel er sluttet.

Ønsket overtakelsesdato: _____

Budet baseres på opplysninger og salgsvilkår som fremkommer av salgssoppgave datert: _____

Kjøpet vil bli finansiert slik:

Låneinstitusjon: _____ Referanse og tlf nr.: _____

Lånt kapital: _____ Kr.: _____

Egenkapital: _____ Kr.: _____

Totalt: _____ Kr.: _____

Egenkapital består av: Salg av nåværende bolig eller fast eiendom Disponibelt kontantbeløp (bankinnskudd)

Jeg gir bud som: Forbruker Ledd i næringsvirksomhet / juridisk person (selskap)

Jeg samtykker til bruk av elektronisk kommunikasjon: Ja Nei

Navn: _____ Navn: _____

Fødselsnr. (11 siffer): _____ Fødselsnr. (11 siffer): _____

Adresse: _____ Adresse: _____

Postnr.: _____ Sted: _____

Tlf.: _____ E-post: _____

Dato.: _____ Sign: _____

Kopi av legitimasjon

Kopi av legitimasjon

aktiv.
Tar deg videre