

**aktiv.**



Morviklien 45, 5124 MORVIK

**Velholdt og innholdsrik  
tomannsbolig i Morvik | Kort vei til  
Åsane senter | Trygge og etablerte  
omgivelser!**



Eiendomsmegler MNEF

## Roger Glesnes

**Mobil** 916 61 534

**E-post** roger.glesnes@aktiv.no

### Aktiv Eiendomsmegling Bergen Sentrum

Strandgaten 53, 5004 Bergen

## Nøkkelinformasjon

**Prisant.:** Kr 7 490 000,-  
**Omkostn.:** Kr 188 640,-  
**Total ink omk.:** Kr 7 678 640,-  
**Selger:** Vibeke Beathe Jakobsen  
Raa  
Svein Kjetil Nilsen

**Salgsobjekt:** Tomannsbolig  
**Eierform:** Eiet  
**Byggeår:** 2005  
**BRA-i/BRA Total** 165/175 kvm  
**Tomtstr.:** 365.6 kvm  
**Soverom:** 4  
**Antall rom:** 6  
**Gnr./bnr.** Gnr. 185, bnr. 865  
**Oppdragsnr.:** 1503260046

# Velholdt og innholdsrik tomannsbolig i Morvik | Kort vei til Åsane senter | Trygge og etablerte

Aktiv Eiendomsmegling v/ Roger Glesnes har gleden av å presentere Morviklien 45!

Velholdt og innholdrik halvpart av tomannsbolig på 175 m<sup>2</sup> fordelt over tre etasjer. Her får du en lys og gjennomført bolig med fire soverom, to bad, eget vaskerom, stue, kjøkken, loftsstue og godt med bodareal. Her bor du med en fin plassering på et høydedrag, med skjermet beliggenhet fra trafikkstøy og gode solforhold. Perfekt for deg som ønsker en aktiv og praktisk hverdag i trygge rammer.

Kort om eiendommen:

- Fire soverom
- Stor, skjermet og solrik hage
- Flotte sol- og utsiktsforhold
- Varmekabler på alle bad og vedovn i stue
- barnevennlige omgivelser
- Eget vaskerom
- Familievennlig planløsning

Velkommen til visning - Husk påmelding!



# Innhold

Nøkkelinformasjon .....	2
Om eiendommen .....	4
Tilstandsrapport .....	53
Egenerklæring .....	76
Nabolagsprofil .....	84
Budskjema .....	93

# Om eiendommen

## Om boligen

### **Areal**

BRA - i: 165 kvm

BRA - e: 10 kvm

BRA totalt: 175 kvm

TBA: 68 kvm

### **Bruksareal fordelt på etasje**

1. etasje

BRA-i: 60 kvm Entré, hall m/trapp, bad, vaskerom, soverom 1 og soverom 2.

BRA-e: 10 kvm To boder.

2. etasje

BRA-i: 65 kvm Stue, kjøkken og soverom 3.

3. etasje

BRA-i: 40 kvm Loftstue, bad, soverom 4, bod og trapperom.

### **TBA fordelt på etasje**

1. etasje

14 kvm Terrasse.

2. etasje

54 kvm Terrasse.

### **Tomtetype**

Eiet

### **Tomtestørrelse**

365.6 kvm

### **Tomtebeskrivelse**

Det er byggegrunn av sprengsteinsfylling. Dreneringen er fra 2005. Bygningen har betonggrunnmur. Opparbeidet tomt med terrengfall ut fra bygningkrop

## **Beliggenhet**

Boligen ligger i et svært attraktivt og veletablert boligområde i Morvik, kjent for sitt rolige, trygge og familievennlige miljø. Eiendommen har en fin plassering på et høydedrag, med skjermet beliggenhet fra trafikkstøy og gode solforhold. Området oppleves som fredelig og oversiktlig, noe som gjør det særlig populært blant barnefamilier, par og andre som ønsker en trygg og komfortabel hverdag.

Her bor du sentralt med kort vei til det meste av hverdagsfasiliteter. I nærområdet finner du dagligvarebutikker, barnehager, skoler og helsetjenester, noe som bidrar til en praktisk og enkel hverdag. Blant annet ligger Morvikbotn barnehage og Haukedalsmyra Kanvas-barnehage innen gangavstand, mens Haukedalen skole, Mjølkeråen barne- og ungdomsskole og Tertnes videregående skole nås på få minutter med bil. Nærmeste dagligvarebutikk er Rema 1000 Morvik, kun en kort spasertur unna.

For et bredere tilbud av butikker, servicetjenester og serveringssteder er det kort vei til flere av Åsane sine populære handelssentre, som Åsane Storsenter, Horisont, Arken og Gullgruven. Her finner du alt fra dagligvare og klesbutikker til restauranter, helsetjenester og øvrige servicetilbud.

Kollektivtilbudet i området er meget godt. Fra Bakketoppen bussholdeplass, kun få minutters gange fra boligen, går det hyppige avganger til Åsane terminal og videre til Bergen sentrum. Med buss eller bil tar turen til sentrum omtrent 15 minutter, noe som gjør området svært attraktivt også for pendlere.

For den friluftsglade byr nærområdet på rikelige muligheter for aktivitet og rekreasjon. Turstier starter like i nærheten, blant annet mot Geitanuken og Morvikfjellet, og gir flotte naturopplevelser året rundt. I vinterhalvåret finnes det akebakke i nærområdet, mens sommerstid inviterer badeplasser som Grønnskjeret og Morviksanden til forfriskende sjøbad. Området har også gode fasiliteter for lek og aktivitet, med blant annet lekeplasser, fotballbane og sosiale møteplasser som bidrar til et levende og inkluderende nærmiljø.

Dette er en beliggenhet som kombinerer det beste av rolige, naturskjønne omgivelser og nærhet til byens tilbud – perfekt for deg som ønsker en aktiv og praktisk hverdag i trygge rammer.

## **Adkomst**

Se vedlagt kart, det blir satt opp visningskilt ved fellesvisninger.

## **Bebyggelsen**

Bebyggelsen i området består primært av eneboliger og rekkehus.

## **Barnehage/Skole/Fritid**

Skoler:

- Haukedalen skole (1-7 kl.)
- Tertnes skole (1-7 kl.)
- Mjølkeråen skole (1-10 kl.)
- Blokkhaugen skole (8-10 kl.)
- Åstveit skole (8-10 kl.)
- Tertnes videregående skole
- Åsane videregående skole

#### Barnehager:

- Morvikbotn barnehage (0-5 år)
- Haukedalsmyra Kanvas-barnehage (1-5 år)
- Kidsa Tertitten (1-5 år)

#### **Bygningssakkyndig**

Daniel Ulvatn

#### **Type rapport**

Tilstandsrapport

#### **Byggemåte**

- Takkonstruksjon:

Taktekkingen er av betongtakstein.

Taket er besiktiget fra takfot og med drone.

Takkonstruksjonen har A-takstoler i tre.

- Veggkonstruksjon:

Veggene har bindingsverkskonstruksjon fra byggeår.

Fasaden er kledd med liggende bordkledning.

- Vinduer og dører:

Bygningen har malte trevinduer med 2-lags glass.

Bygningen har malt hovedytterdør med yale elektronisk dørlås, malt boddør og malt balkongdør i tre.

For mer informasjon se vedlagte tilstandsrapport for teknisk beskrivelse av eiendommen.

#### **Sammendrag selgers egenerklæring**

2. Vet du om det er gjort arbeid på bad eller våtrom, enten av deg eller tidligere eiere?

Svar: Ja

Ufaglært arbeid:

1.

Hvilket år ble jobben fullført?: 2020

Beskrivelse av arbeidet: Vaskerom og bad i første etasje ble oppgradert med ny

innredning/ møbler, vask, blandebatteri.

2. Hvilket år ble jobben fullført?: 2026

Beskrivelse av arbeidet: Baderomsinnredning, vask og blandebatteri ble byttet. Fliser på vegger ble malt.

5. Vet du om det er utført arbeid på tak, yttervegg, vindu, dører eller annen fasade, enten av deg eller tidligere eiere?

Svar: Ja

Ufaglært arbeid:

1. Hvilket år ble jobben fullført?: 2020

Beskrivelse av arbeidet: Ny ytterdør ble montert

13. Vet du om det er, eller har vært, skadedyr eller sjenerende insekter på eiendommen eller i boligen?

Svar: Ja

Beskrivelse: Det var mus i utvendig bod i 2019. Dette ble meldt inn til forsikringen og skadedyrfirma ble koplet på. Det ble foretatt befarings av bod hvor det ble funnet inngang for mus ved førføringer til fiber/internett på gulv. Dette ble tettet og det har ikke vært tegn til mus eller andre skadedyr siden. Observasjon av ett sølvkre i 1. etasje i januar 2026. Det ble satt ut et stort antall limfeller i hele etasjen. Over en periode på ca 10 uker ble det funnet totalt 4 sølvkre i limfellene. Etter konsultasjon med skadedyrfirma ble det på bakgrunn av dette konkludert med at det ikke var grunnlag/ anbefalt å gjøre noen flere tiltak.

14. Vet du om det er, eller har vært, feil på vann- eller avløpsanlegg?

Svar: Ja

Beskrivelse: Vi har ikke hatt noen feil eller mangler på private stikkledninger for vann og avløp, men det ble avdekket en frostsprengt brannkule på felles privat ledningsnett. Det var pålegg fra Bergen Vann om å utbedre dette. Boligen er en del av et stort privat ledningsnett med samme tilknytningspunkt til offentlig vannledning. Hver eier tilknyttet fellesledningen er solidarisk ansvarlig for hele fellesledningen eiendommene er tilknyttet. Brannkulen er byttet og sak avsluttet.

Det er avdekket en lekkasje som muligens ligger på felles privat ledningsnett. Det foreligger krav om utbedring fra Bergen Vann. Faglærte (Kess AS) har undersøkt ledningsnettet og lekkasjepunkt funnet, men vi vet ikke pt om skade skal dekkes av privat forsikring eller kostnad skal deles på alle boenheter som er koblet på privat ledningsnett. Dette fordi det i dag ikke er avklart om feilen ligger på en annen bolig sine private ledninger eller på felles privat ledningsnett. Feilen er altså ikke utbedret enda, men i prosess. Feil vil uansett bli utbedret.

Faglært arbeid:

1.

Hvilket år ble jobben fullført?: 2026

Firmanavn: Kess AS

Beskrivelse av arbeidet: Rørleggerfirma byttet brannkule og feilen er utbedret. Saken er avsluttet hos Bergen

Vann.

15. Vet du om det er gjort arbeid på vann og avløp, enten av deg eller tidligere eiere?

Svar: Ja

Faglært arbeid:

1.

Hvilket år ble jobben fullført?: 2026

Firmanavn: Kess AS

Beskrivelse av arbeidet: Se tidligere beskrivelse. Gjelder privat felles ledningsnett, vi har ikke hatt noen feil eller problemer med våre private stikkledninger verken på vann eller avløp.

17. Vet du om det er, eller har vært, feil eller skader knyttet til sentralfyr, radiator, ventilasjon, varmepumpe, kjøkkenvifte, baderomsvifte eller andre installasjoner?

Svar: Ja

Beskrivelse: Ny kjøkkenventilator ble inninstallert i 2024. Ventilator ble byttet da det ikke var mulig å bytte spotter på den gamle.

20. Vet du om det er gjort arbeid på ildsted eller pipe, enten av deg eller tidligere eiere?

Svar: Ja

Faglært arbeid:

1. Hvilket år ble jobben fullført?: 2019

Firmanavn: Bergen Varmesenter AS

Beskrivelse av arbeidet: Vi satt inn peis.

25. Vet du om det finnes kommunale pålegg, heftelser eller krav knyttet til eiendommen eller boligen?

Svar: Ja

Beskrivelse: Solidarisk ansvarlig for drift og vedlikehold av ledninger. Adkomstthet for tilkomst for allmennheten til vei og stier på fellearealene

26. Vet du om boligen eller eiendommen har blitt endret eller bygget ut etter opprinnelig byggeår, enten av deg eller tidligere eiere?

Svar: ja

Beskrivelse: Det er bygget utvendig tak på gavelvegg. Det er bygget utvendig trapp fra andre etasje fra terrasse. Det er bygget råbod under terrassen.

33. Vet du om det finnes skaderapporter, tilstandsvurderinger, boligsalgsrapporter eller om det er utført målinger for boligen?

Svar: Ja

Beskrivelse: Rapport fra Effecta AS etter befaring og gjennomførte tiltak ifm med mus i utvendig bod (2019) ref tidligere beskrevet tilfelle.

36. Vet du om det finnes planer, vedtak eller forslag som kan føre til økte utgifter, som festeavgift, fellesutgifter, fellesgjeld eller kommunale avgifter?

Svar: Ja

Beskrivelse: Det kan komme økt årlig felles årskontigent ifm brøyting, felles privat ledningsnett og eventuelle økte kostnader ifm vedlikehold av veier og fellesarealer.

38. Vet du om det er gjort arbeid på eiendommen som ikke er nevnt i de andre spørsmålene?

Faglært arbeid:

1. Hvilket år ble jobben fullført?: 2018

Firmanavn: Ikea/ Montera

Beskrivelse av arbeidet: Nytt kjøkken ble montert inkl alle hvitevarer.

2. Hvilket år ble jobben fullført?: 2020

Firmanavn: husker ikke

Beskrivelse av arbeidet: elbillader ble montert.

Ufaglært arbeid:

1. Hvilket år ble jobben fullført?: 2019

Beskrivelse av arbeidet: Markise ble ble montert.

2. Hvilket år ble jobben fullført?: 2024

Beskrivelse av arbeidet: Nye fliser ble lagt i gang/ yttergang.

3. Hvilket år ble jobben fullført?: 2022

Beskrivelse av arbeidet: Nytt tregjerde ble montert på tomt/ terrasse.

4. Hvilket år ble jobben fullført?: 2026

Beskrivelse av arbeidet: Nytt laminatgulv ble lagt på soverom 2 etasje.

5. Hvilket år ble jobben fullført?: 2015

Beskrivelse av arbeidet: Ny parkett ble lagt i store deler av huset.

6. Hvilket år ble jobben fullført?: 2019

Beskrivelse av arbeidet: Utekjøkken ble satt opp

## **Innhold**

Sjarmerende halvpart av tomannsbolig på 175 m<sup>2</sup> fordelt over tre etasjer. Her får du en gjennomført bolig med lyse overflater og godt med naturlig lysinnslipp, som skaper en god atmosfære. Boligen har flere adskilte oppholdsplasser, perfekt for familier. Boligen har en storlått terrasse med flere oppholdsplasser hvor hele storfamilien kan samles på solrike dager.

Boligen går over tre plan og inneholder:

1. etasje: Entré (2,7 m<sup>2</sup>), hall m/trapp (12,7 m<sup>2</sup>), bad (8,9 m<sup>2</sup>), vaskerom (7,1 m<sup>2</sup>), soverom 1 (12 m<sup>2</sup>) og soverom 2 (14 m<sup>2</sup>).

2. etasje: Stue (36,8 m<sup>2</sup>), kjøkken (18,1 m<sup>2</sup>) og soverom 3 (8,7 m<sup>2</sup>).

Loftsetasje: Loftstue (14,6 m<sup>2</sup>), bad (3,8 m<sup>2</sup>), soverom 4 (10,8 m<sup>2</sup>), bod (2,5 m<sup>2</sup>) og trapperom (3,6 m<sup>2</sup>).

Boligen byr også på to eksterne boder og en intern, som sørger for enkel oppbevaring.

Tekniske installasjoner:

- Vannledninger av plast
- Avløpsledninger av plast
- Naturlig ventilasjon
- Varmtvannstank på ca. 300 liter
- Varmekabler på hele 1. Etasje og bad på loft

### **Standard**

Innvendige overflater:

Gulv: gulv av parkett, laminat og fliser.

Vegger: Malte plater

Himlinger: Malte plater og trepane

Eiendommen er gjennomgått av en bygningskyndig og det er utarbeidet en tilstandsrapport. Denne er vedlagt salgsoppgaven. Nedenfor følger informasjon om forhold som har fått TG 2.

Forhold som har fått TG2:

- Utvendig > Takteking:

Mer enn halvparten av forventet brukstid er passert på taktekingen. Taktekingen har mose og slitasje på grunn av elde.

- Utvendig > Nedløp og beslag:

Mer enn halvparten av forventet brukstid er passert på renner/nedløp/beslag.

- Våtrom > 1. etasje > bad > Overflater vegger og himling:

Overflatene nærmer seg forventet levetid og tiltak må påregnes på sikt.

- Våtrom > 1. etasje > bad > Overflater Gulv:

Overflatene nærmer seg forventet levetid og tiltak må påregnes på sikt.

- Våtrom > 1. etasje > bad > Sluk, membran og tettesjikt:

Mer enn halvparten av forventet brukstid er passert på membranløsningen.

- Våtrom > 1. etasje > bad > Sanitærutstyr og innredning:

Det er ikke påvist tilfredsstillende løsning for å synliggjøre lekkasje fra innebygget sistene.

- 1.etasje > Vaskerom > Overflater gulv:  
Overflatene nærmer seg forventet levetid og tiltak må påregnes på sikt
- 1.etasje > Vaskerom > Sluk, membran og tettesjikt:  
Mer enn halvparten av forventet brukstid er passert på membranløsningen.
- Loft > Bad > Overflater vegger og himling:  
Overflatene nærmer seg forventet levetid og tiltak må påregnes på sikt
- Loft > Bad > Overflater Gulv:  
Overflatene nærmer seg forventet levetid og tiltak må påregnes på sikt.
- Loft > Bad > Sluk, membran og tettesjikt:  
Mer enn halvparten av forventet brukstid er passert på membranløsningen.
- Loft > Bad > Sanitærutstyr og innredning:  
Det er ikke påvist tilfredsstillende løsning for å synliggjøre lekkasje fra innebygget systerne.
- Loft > Bad > Ventilasjon:  
Våtrommet mangler tilluftsventilering, f.eks. spalte/ventil ved dør.
- Tekniske installasjoner > Varmtvannstank:  
Det er påvist at varmtvannstank er over 20 år
- Tomteforhold > Fuktsikring og drenering:  
Mer enn halvparten av forventet levetid på drenering er overskredet.

### **Innbo og løsøre**

Bransjens liste over løsøre og tilbehør legges til grunn for salget dersom ikke annet fremkommer av salgsoppgaven. Listen følger vedlagt salgsoppgaven. Det er full avtalefrihet om hva som skal følge med bolig og fritidsbolig ved salg. Hvis hvitevarer og/eller annet teknisk utstyr medfølger, gis det ingen garantier i forhold til tilstand, funksjonalitet og levetid på disse.

### **Hvitevarer**

Kun hvitevarer som er spesifikt angitt i salgsoppgaven, følger med. Dette gjelder uavhengig av om hvitevaren(e) eventuelt kan anses som integrerte.

### **Parkering**

Bilen parkeres praktisk i innkjørselen.

### **Radonmåling**

Det gjøres oppmerksom på utleiers plikt til å radonmåle utleieenheter. Målt årsmiddelverdi skal være under 200 Bq/m<sup>3</sup> (becquerel per kubikkmeter) i oppholdsrom. I tillegg skal tiltak for å redusere radonnivået alltid gjennomføres dersom det overstiger 100 Bq/m<sup>3</sup>. Selger har ikke foretatt radonmåling. Interessenter gjøres oppmerksom på at det som resultat av fremtidige målinger, vil kunne bli nødvendig å treffe radonreduserende tiltak. Slike eventuelle tiltak vil da måtte bekostes og utføres av kjøper.

### **Diverse**

Foretaket og Aktiv-kjeden har flere samarbeidspartnere som tilbyr produkter eller tjenester i forbindelse med gjennomføringen av megleroppdraget:

- I forbindelse med forberedelse av salget, innhenter vi informasjon om eiendommen hovedsakelig fra vår samarbeidspartner Ambita
- Vend Marketplaces, eier av annonseplattformen Finn.no
- Overo leverer oppgjørsskjema og overtakelsesprotokoll. Kundene tilbys ulike leverandører for strøm og alarm avhengig av tilbydere i området. Meglerforetaket mottar betaling for tilleggstjenestene.
- Banker i Eika-alliansen tilbyr finansielle tjenester
- Signicat leverer digitale løsninger for signering av dokumenter
- Vitec Megler, leverer salgsstøttesystemet herunder elektronisk løsning for budgivning

## Energi

### **Oppvarming**

Varmekabler på hele 1 etasje og bad på loft. Boligen har elementpipe og vedovn.

### **Energimerke**

C

### **Informasjon om energiklasse**

Alle som skal selge eller leie ut eiendom må som hovedregel energimerke boligen og fremskaffe en energiattest. Unntak gjelder blant annet for frittstående bygninger med bruksareal på mindre enn 50 m<sup>2</sup>. Det er eier som plikter å fremlegge energiattest og eier er selv ansvarlig for at opplysningene er riktige. For ytterligere informasjon se [www.enova.no/nb/energimerking/energimerk-din-bolig](http://www.enova.no/nb/energimerking/energimerk-din-bolig). Dersom eier har energimerket boligen vil komplett energiattest fås ved henvendelse til megler.

## Økonomi

### **Total prisantydning eksklusiv omkostninger**

Kr 7 490 000

### **Omkostninger kjøper**

7 490 000 (Prisantydning)

---

Omkostninger

187 250 (Dokumentavgift)

300 (Panteattest kjøper)

545 (Tinglysningsgebyr pantedokument)

545 (Tinglysningsgebyr skjøte)

16 900 (Boligkjøperforsikring - fem års varighet (valgfritt))

2 800 (Advokatforsikring for boligeiere - ett års varighet (valgfritt))

---

188 640 (Omkostninger totalt)

205 540 (med Boligkjøperforsikring - fem års varighet)

208 340 (med Boligkjøperforsikring inkludert ett år med Advokatforsikring for boligeiere)

---

7 678 640 (Totalpris. inkl. omkostninger)

7 695 540 (Totalpris. inkl. omkostninger (med Boligkjøperforsikring - fem års varighet))

7 698 340 (Totalpris. inkl. omkostninger (med Boligkjøperforsikring inkludert ett år med Advokatforsikring for boligeiere))

---

Regnestykket forutsetter at det kun tinglyses ett pantedokument og at eiendommen selges til prisantydning. Det tas forbehold om endringer i offentlige avgifter/gebyrer.

### **Kommunale avgifter**

Kr 21 682 for år 2026

### **Informasjon om kommunale avgifter**

De kommunale avgiftene omfatter vann- og avløpsgebyr, renovasjonsgebyr samt feie- og tilsynsavgift. Det gjøres oppmerksom på at det kan forekomme variasjon i avgiftene som følge av forbruk og eventuelle kommunale endringer av gebyr/avgift

### **Eiendomsskatt**

Kr 9 338 for år 2026

### **Formuesverdi primærbolig**

Kr 1 550 667 for år 2024

### **Formuesverdi sekundærbolig**

Kr 6 202 667 for år 2024

### **Informasjon om formuesverdi**

Hentet via Skatteetaten.no

### **Andre utgifter**

Utover det som er nevnt under punktet «kommunale avgifter», påløper kostnader til for eksempel strøm, fyring/brensel, forsikring, innvendig/utvendig vedlikehold og abonnement til tv og internett.

### **Årlig velforeningsavgift**

Kr 4 500

### **Velforening**

Morvik Velforening

### **Tilbud om lånefinansiering**

Aktiv Eiendomsmegling samarbeider med sparebankene i Eika Alliansen om formidling av finansielle tjenester. Ta gjerne kontakt med megler for formidling av et uforpliktende tilbud om finansiering. Meglerforetaket kan motta provisjon ved formidling av finansielle tjenester.

## Offentlige forhold

### **Eiendommens betegnelse**

Gårdsnummer 185, bruksnummer 865 i Bergen kommune.

### **Tinglyste heftelser og rettigheter**

På eiendommen er det tinglyst følgende heftelser og rettigheter som følger eiendommens matrikkel ved overskjøting til ny hjemmelshaver:

4601/185/865:

22.02.2006 - Dokumentnr: 6577 - Bestemmelse iflg. skjøte  
Bestemmelse om adkomstrett for almenheten til vegger og stier på fellesarealene.

22.02.2006 - Dokumentnr: 6577 - Bestemmelse iflg. skjøte  
Solidarisk ansvarlig for drift og vedlikehold av ledninger.  
Med flere bestemmelser.  
Kan ikke slettes uten samtykke fra kommunen

24.01.2006 - Dokumentnr: 2602 - Registrering av grunn  
Denne matrikkelenhet opprettet fra:  
Knr:4601 Gnr:185 Bnr:848

01.01.2020 - Dokumentnr: 1481598 - Omnummerering ved kommuneendring  
Tidligere: Knr:1201 Gnr:185 Bnr:865

23.01.2009 - Dokumentnr: 51791 - Bestemmelse om veg  
Rettighet hefter i: Knr:4601 Gnr:185 Bnr:864

### **Ferdigattest/brukstillatelse**

Det foreligger ferdigattest datert 14.09.2006 vedrørende "Nybygg bolig".

Det foreligger godkjente og byggemeldte tegninger, som stemmer med dagens bruk.

### **Ferdigattest/brukstillatelse datert**

14.09.2006.

### **Vei, vann og avløp**

Eiendommen er tilknyttet offentlig vann og avløp via private stikk- og fellesledninger. Vi gjør oppmerksom på at private ledninger vedlikeholdes for eiers regning. For private fellesledninger er der normalt tilknyttet solidarisk vedlikeholdsplikt.

Eiendommen har tilkomst via privat vei.

### **Regulerings- og arealplaner**

Reguleringsplaner på grunnen:  
ÅSANE. GNR 185 BNR 4 MFL., MORVIK  
Plantype: Mindre reguleringsendring  
Planstatus: Endelig vedtatt arealplan  
Ikrafttredelse: 12.02.2004  
Dekningsgrad: 100%

Reguleringsformål :  
- Boliger- 100%

Kommuneplan:  
KOMMUNEPLANENS AREALDEL 2018  
PlanID: 65270000  
ikrafttredelse: 19.06.2019  
Dekningsgrad: 100%

Arealformål i kommuneplanen:

- Bebyggelse og anlegg - Øvrig byggesone - Nåværende - 100%

Hensynssoner Faresone i kommuneplanen:

- Aktsomhetsområder for steinsprang, jord- og flomskred og snøskred (H310\_1) - 100%

Planer i nærheten av eiendommen:

- Kommuneplanens arealdel KPA 2027 1 202417461

Plantype: Kommuneplanensarealdel

Planstatus: Planleggingigangsatt

- Åsane Gnr 185 Bnr 24 m.fl., Morviklien, Reguleringsplan

Plantype: Detaljregulering

Planstatus: Utgått/erstattet

- ÅSANE. GNR 185 BNR 4 MFL., MORVIKBOTN

Plantype: Detaljregulering

Planstatus: Utgått/erstattet

- ÅSANE. GNR 185 BNR 4 OG 24

Plantype: Mindre reguleringsendring

Planstatus: Endelig vedtatt arealplan

- ÅSANE. GNR 185 BNR 886, MORVIKLIEN

Plantype: Mindre reguleringsendring

Planstatus: Endelig vedtatt arealplan

- ÅSANE. GNR 185 BNR 5, MORVIK

Plantype: Mindre reguleringsendring

Planstatus: Endelig vedtatt arealplan

- ÅSANE. GNR 185 BNR 5, MORVIK

Plantype: Mindre reguleringsendring

Planstatus: Endelig vedtatt arealplan

- ÅSANE. GNR 185 BNR 319, MINDRE VESENTLIG REGULERINGSENDRING

Plantype: Mindre reguleringsendring

Planstatus: Endelig vedtatt arealplan

- ÅSANE. GNR 185, KATTENDALEN - STORFJELLHAUG

Plantype: Eldre reguleringsplan

Planstatus: Endelig vedtatt arealplan

Godkjente tiltak i nærheten av eiendommen:

185/873 - Garasjeuthus anneks til bolig - Igangsettingstillatelse - 14.10.2022

185/850 - Ombygging Enebolig - Igangsettingstillatelse - 06.02.2026

185/911 - Enebolig - Igangsettingstillatelse - 26.05.2025

### **Adgang til utleie**

Det er ikke kjent at det foreligger offentligrettslige regler som er til hinder for at hele eiendommen leies ut.

**Legalpant**

Kommunen har legalpant i eiendommen for forfalte krav på eiendomsskatt og kommunale avgifter/gebyrer.

**Boplikt**

Det er ikke bo- og driveplikt på eiendommen.

**Konsesjon**

Erverv av eiendommen er konsesjonsfritt.

## Kontraktsgrunnlag

**Kjøpsbetingelser**

Eiendommen skal overleveres til kjøper i tråd med det som er avtalt. Det er viktig at kjøper setter seg grundig inn i alle salgsdokumentene, herunder salgsoppgave, tilstandsrapport og selgers egenerklæring. Kjøper anses kjent med forhold som er tydelig beskrevet i salgsdokumentene. Forhold som er beskrevet i salgsdokumentene kan ikke påberopes som mangler. Dette gjelder uavhengig av om kjøper har lest dokumentene. Alle interessenter oppfordres til å undersøke eiendommen nøye, gjerne sammen med fagkyndig, før bud inngis. Kjøper som velger å kjøpe usett, kan som hovedregel ikke gjøre gjeldende som mangel noe kjøper burde blitt kjent med ved undersøkelse av eiendommen, eller som er tydelig beskrevet i salgsdokumentene. Hvis noe trenger avklaring, anbefaler vi at kjøper rådfører seg med eiendomsmegler eller en fagkyndig før det legges inn bud.

Kjøper har krav på at eiendommen er i henhold til avtalen. Hvis det ikke er avtalt noe særskilt, kan eiendommen ha en mangel dersom den ikke er slik kjøper må kunne forvente ut ifra blant annet boligens alder, type og synlige tilstand. Det samme gjelder hvis det er holdt tilbake eller gitt uriktige opplysninger om eiendommen som ikke er rettet i tide på en tydelig måte, og man må gå ut fra at opplysningen har virket inn på avtalen. En bolig som har blitt brukt i en viss tid, har vanligvis blitt utsatt for slitasje, og skader kan ha oppstått. Slik bruksslitasje må kjøper regne med, og det kan avdekkes enkelte forhold etter overtakelse som gjør utbedringer nødvendig. Normal slitasje og skader som trenger utbedring, er innenfor hva kjøper må forvente, og vil ikke utgjøre en mangel.

Boligen kan også ha en mangel hvis opplyst areal avviker fra faktisk størrelse. Avviket må være minst 2 prosent, og minst 1 kvadratmeter. Det er likevel ikke en mangel dersom selger godtgjør at kjøperen ikke la vekt på opplysningen, jf. avhendingsloven § 3-3 (2).

Ved beregning av et eventuelt prisavslag eller erstatning, må kjøper selv dekke tap/kostnader opp til et beløp på kr 10 000 (egenandel). Egenandel kommer først på tale når det er konstatert mangel ved eiendommen.

Hvis kjøper ikke er forbruker, selges eiendommen "som den er", og selgers ansvar er da begrenset, jf. avhl. § 3-9, første ledd 2. pkt. Avhl. § 3-3 (2) fravikes, og hvorvidt et innendørs arealavvik karakteriseres som en mangel vurderes etter avhl. § 3-8. Informasjon om kjøpers undersøkelsesplikt, herunder oppfordringen om å undersøke eiendommen nøye, gjelder også for kjøpere som ikke anses som forbrukere. Med forbrukerkjøp menes kjøp av eiendom når kjøperen er en fysisk person som ikke hovedsakelig handler som ledd i næringsvirksomhet.

### **Overtakelse**

Overtakelse etter nærmere avtale med selger.

Dersom annet ikke avtales, sendes skjøte/hjemmelsdokument for tinglysing i etterkant av overtakelse.

### **Budgivning**

Budgivning i forbrukerforhold

Budgivere oppfordres til å legge inn bud elektronisk. Dette gjøres på eiendommens hjemmeside på [aktiv.no](http://aktiv.no), ved å bruke «Gi bud»-knappen. Ved elektronisk budgivning, samtykker budgiver til elektronisk kommunikasjon. Eiendomsmegler skal legge til rette for en forsvarlig avvikling av budrunden og kan ikke videreformidle bud med en kortere akseptfrist enn kl. 12.00 første virkedag etter siste annonserte visning. Etter klokken 11:30 anbefaler vi akseptfrist på minimum 30 minutter. Bud bør legges inn i god tid før konkurrerende buds akseptfrist utløper. Megler kan ikke formidle bud med forbehold om at budet, eller forbehold i budet (hemmelige bud/hemmelige forbehold), skal holdes skjult for andre budgivere og interessenter.

For øvrig henvises til forbrukerinformasjon om budgivning i salgsoppgaven. Oppdragsgiver er oppfordret til å ikke ta imot bud direkte fra budgiver, men å henvise budgiver videre til megler. Som kjøper vil du få forelagt kopi av budjournal. Alle bud vil bli gjort kjent for kjøper og selger i handelen. Øvrige budgivere kan be om å få en kopi av budjournal i anonymisert form.

Budgivning utenfor forbrukerforhold

Budgivere oppfordres til å legge inn bud elektronisk. Dette gjøres på eiendommens hjemmeside på [aktiv.no](http://aktiv.no), ved å bruke «Gi bud»-knappen. Ved elektronisk budgivning, samtykker budgiver til elektronisk kommunikasjon. Det anbefales at hvert bud har en akseptfrist som muliggjør en forsvarlig avvikling av budrunden. Vi anbefaler minimum 30 minutter akseptfrist. Oppdragsgiver er oppfordret til å ikke ta imot bud direkte fra budgiver, men å henvise budgiver videre til megler. Megler kan ikke formidle bud med forbehold om at budet, eller forbehold i budet (hemmelige bud/hemmelige forbehold), skal holdes skjult for andre budgivere og interessenter.

Opplysningene i salgsoppgaven er godkjent av selger. Alle interessenter oppfordres imidlertid til grundig besiktigelse av eiendommen, gjerne sammen med fagmann før bud inngis.

Etter aksept av bud, vil eiendommens salgssum bli meddelt de som ev. måtte etterspørre denne. Eiendommens salgssum vil bli offentlig tilgjengelig ved overføring av hjemmel.

### **Betalingsbetingelser**

Med mindre annet er avtalt forutsettes det at kjøpesum inkludert omkostninger er innbetalt og disponibelt på meglerforetakets klientkonto innen overtakelse. Kjøpesummen skal innbetales fra norsk finansinstitusjon og/eller fra kjøpers egen konto i norsk finansinstitusjon.

### **Hvitvaskingsreglene**

Megler har plikt til å gjennomføre kundetiltak. Hvis kjøper ikke bidrar til at megler får gjennomført kundetiltak og dette fører til at transaksjonen ikke kan gjennomføres eller blir forsinket, misligholder kjøper avtalen. Etter 30 dager er misligholdet vesentlig. Dette gir selger rett til å heve og gjennomføre deknings salg for kjøpers regning.

### **Personopplysninger**

Personopplysninger blir behandlet i samsvar med personopplysningsloven.

### **Boligselgerforsikring**

Selger har tegnet boligselgerforsikring som dekker selgers ansvar etter avhendingsloven begrenset oppad til 14 millioner kroner. I den forbindelse har selger utarbeidet en egenerklæring som kjøper bør gjøre seg kjent med før budgivning.

### **Boligkjøperforsikring**

Vedlagt i salgsoppgaven følger informasjon om Boligkjøperforsikring og Advokatforsikring for boligeiere fra HELP Forsikring AS. Boligkjøperforsikring er en rettshjelpsforsikring som gir trygghet og profesjonell juridisk hjelp dersom det oppdages uventede feil eller mangler ved boligen de neste fem årene. Boligkjøperforsikring + Advokatforsikring for boligeiere har samme dekning som boligkjøperforsikring, med tillegg av fullverdig advokathjelp på viktige rettsområder i privatlivet. Les mer om begge forsikringene i vedlagt materiell eller på [help.no](#). Det gjøres oppmerksom på at boligkjøperforsikring kun kan tegnes av forbruker. Meglerforetaket mottar kr 5 600/5 600/5 900 i kostnadsgodtgjørelse, avhengig av boligtype, samt et tillegg på kr 1 000 ved salg av Advokatforsikring for boligeiere.

### **Ansvarlig megler**

Roger Glesnes  
Eiendomsmegler MNEF  
[roger.glesnes@aktiv.no](mailto:roger.glesnes@aktiv.no)

Tlf: 916 61 534

**Ansvarlig megler bistås av**

Roger Glesnes

Eiendomsmegler MNEF

roger.glesnes@aktiv.no

Tlf: 916 61 534

**Oppdragstaker**

Aktiv Bergen Sentrum AS, organisasjonsnummer 993 404 020

Strandgaten 53, 5004 Bergen

**Salgsoppgavedato**

07.04.2026

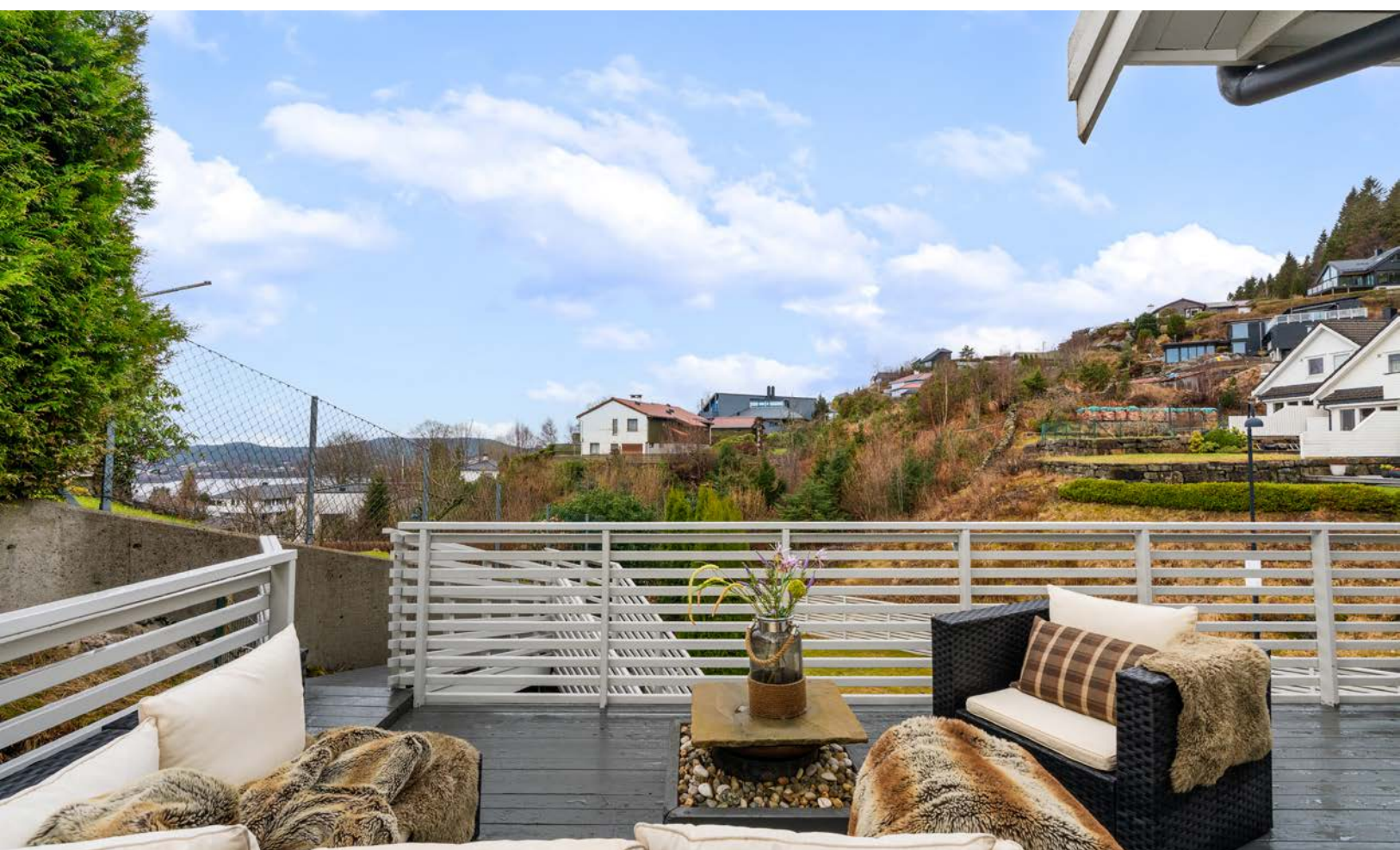

Morviklien 45  
1. Etasje

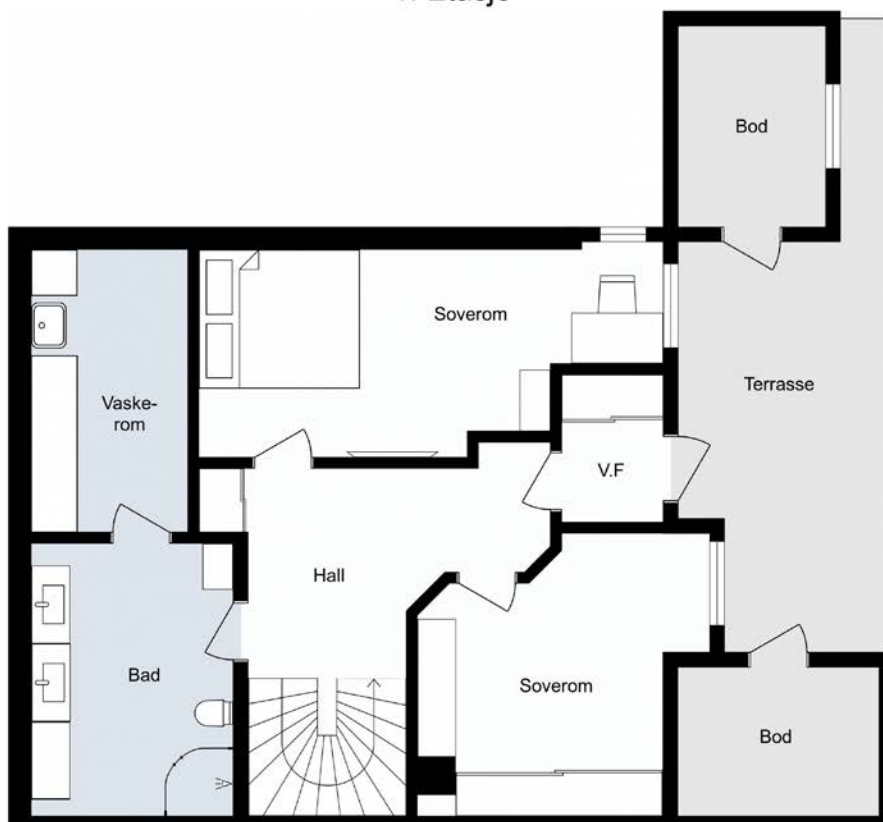



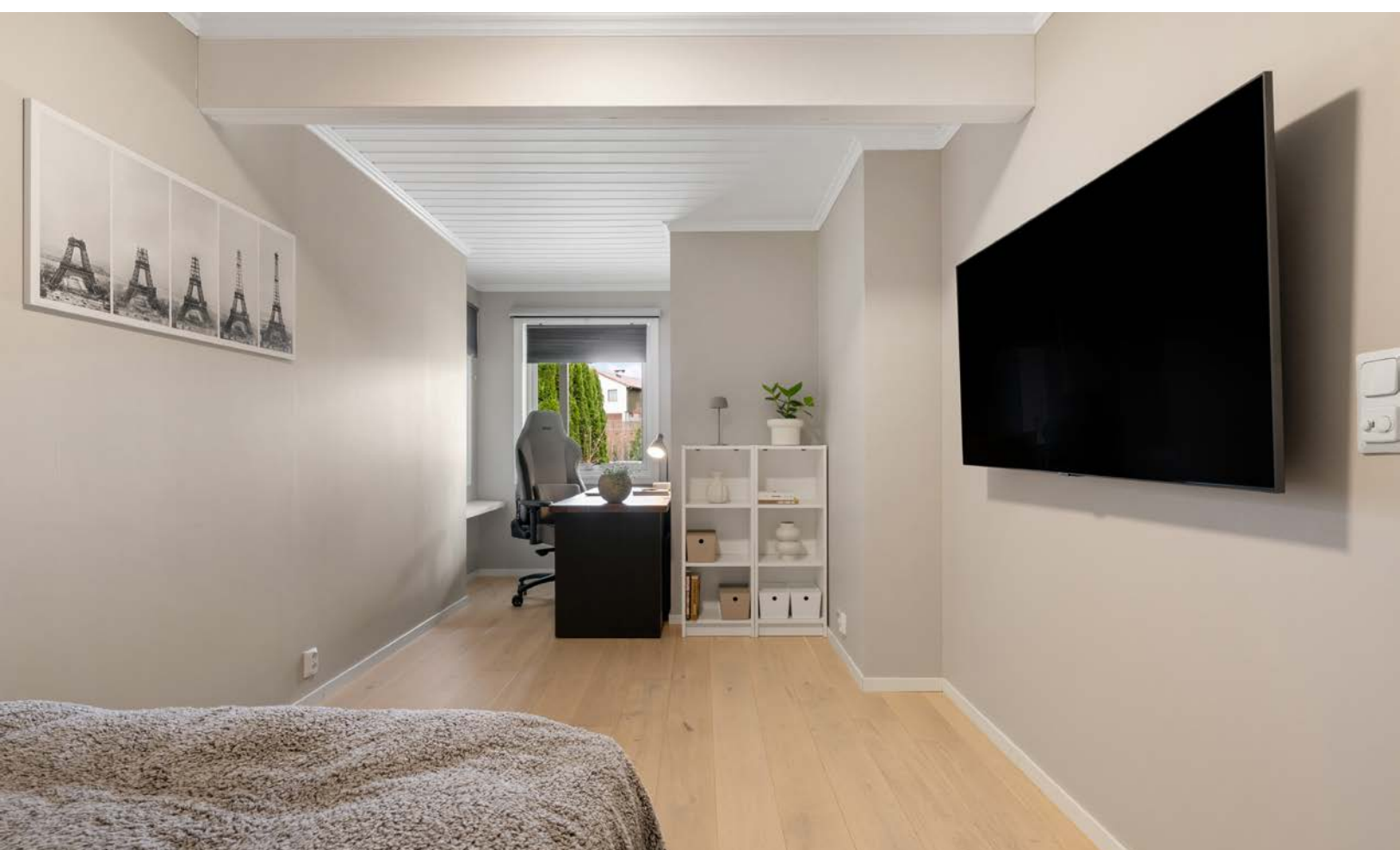









Morviklien 45  
2. Etasje

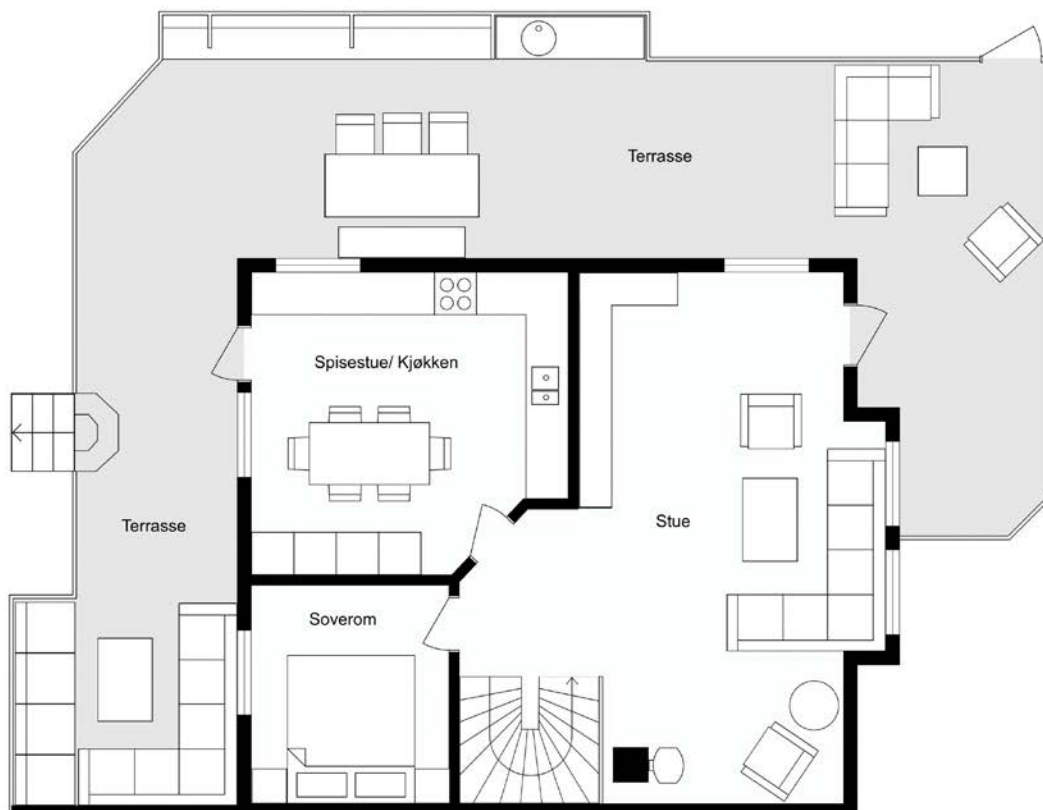











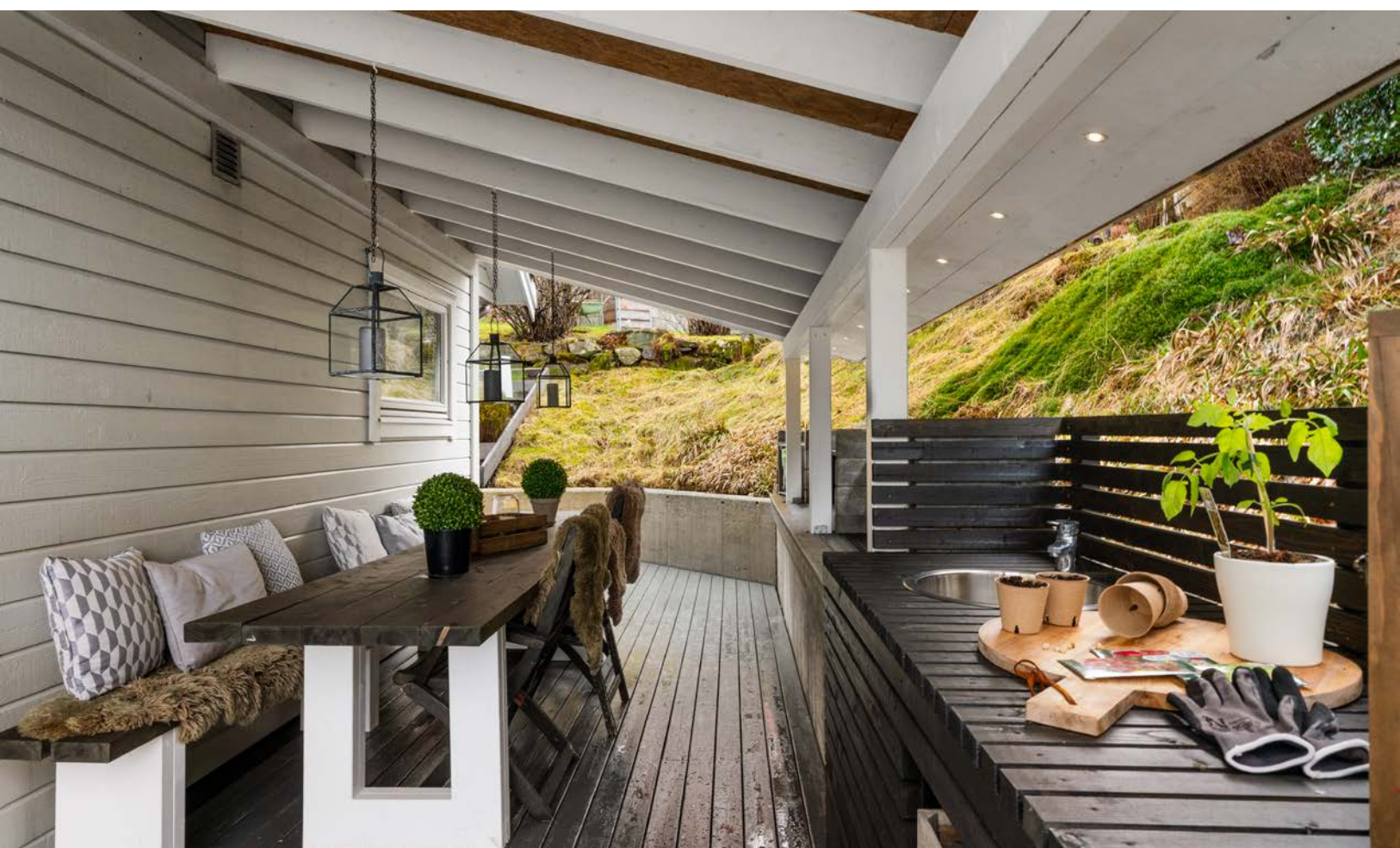

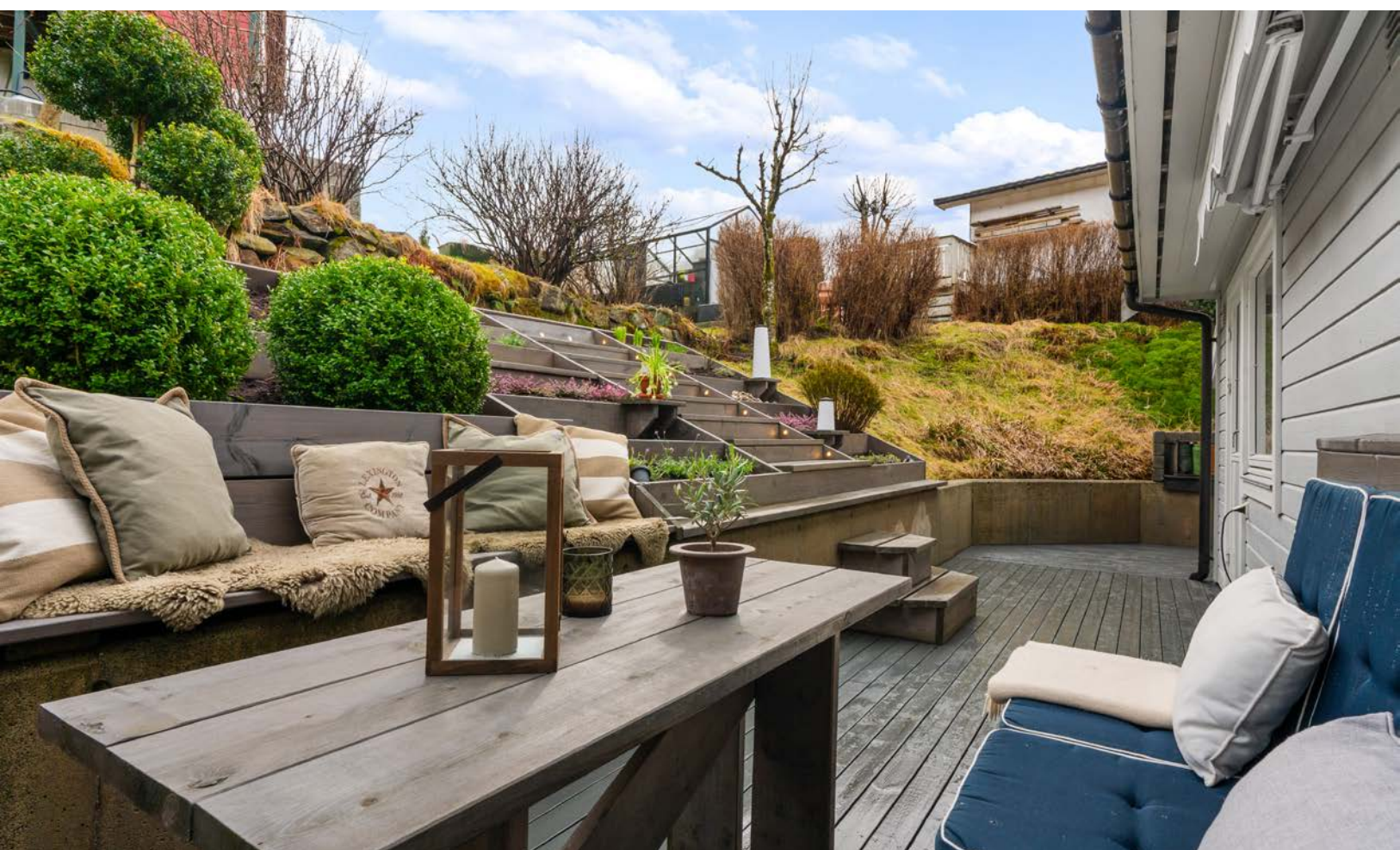

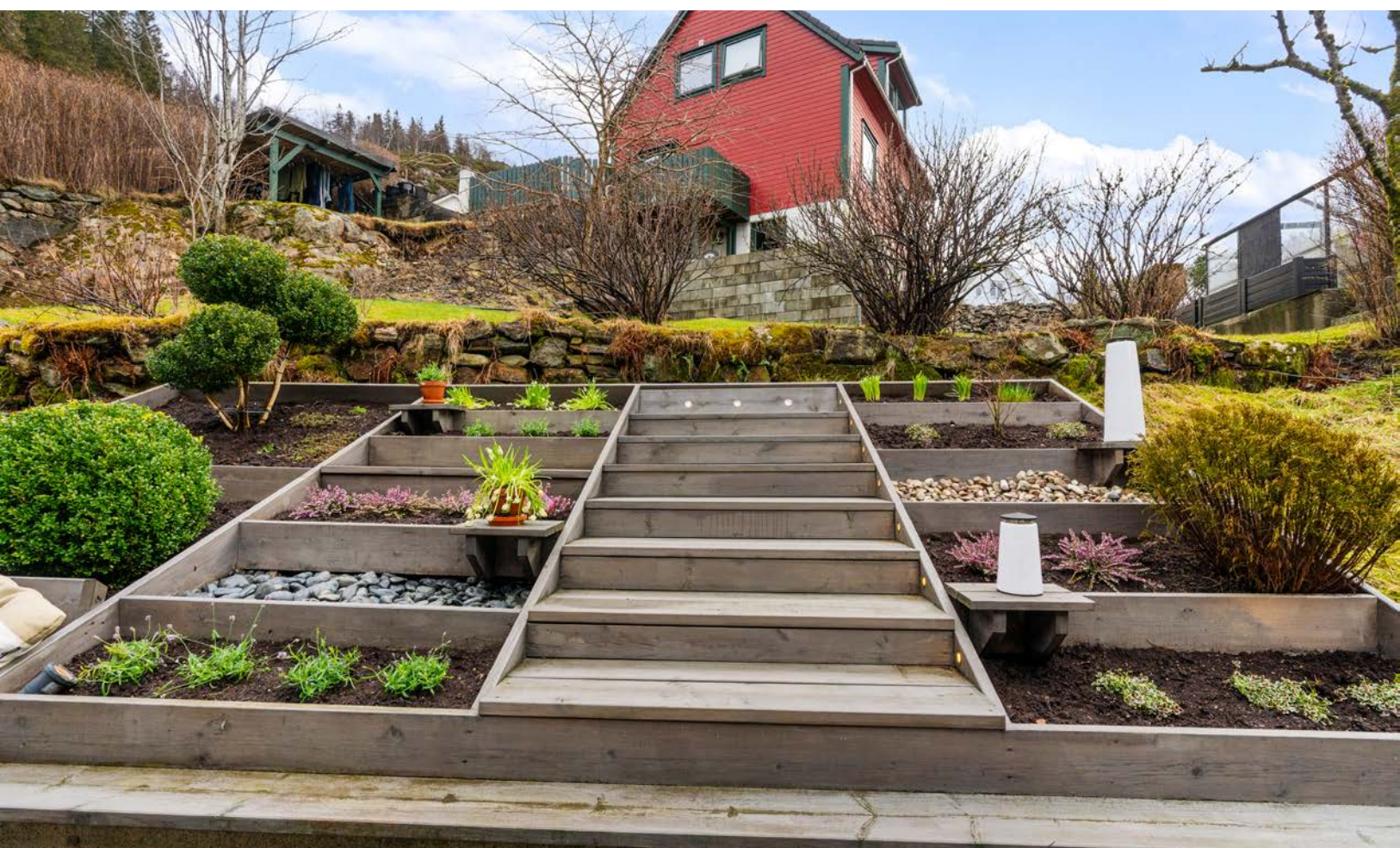











Morviklien 45  
Loft

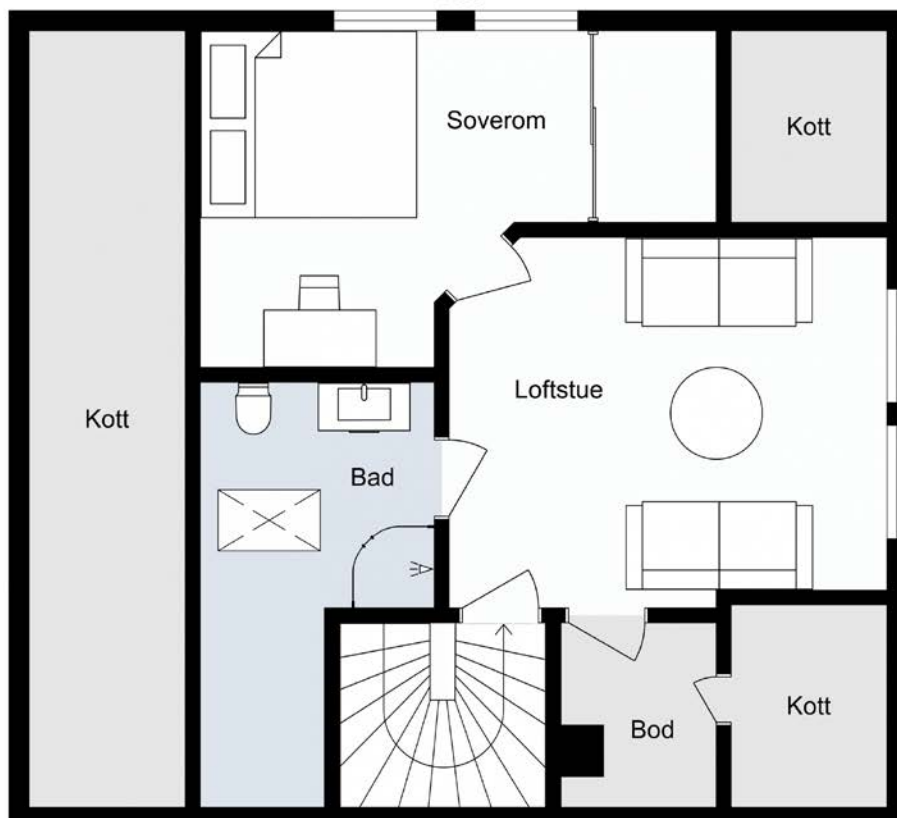



















# Vedlegg

# Tilstandsrapport

 Tomannsbolig

 Morviklien 45 , 5124 MORVIK

 BERGEN kommune

 gnr. 185, bnr. 865

Sum areal alle bygg: BRA: 175 m<sup>2</sup> BRA-i: 165 m<sup>2</sup>



Befaringsdato: 20.03.2026

Rapportdato: 20.03.2026

Oppdragsnr.: 21285-1153

Referansenummer: DI6279

Autorisert foretak: TBDU AS



  
Takstmann & Byggmester  
Daniel Ulvatn



Tilstandsrapporten er gyldig ett år fra rapportdato. Oppstår det skader eller skjer det endringer på eiendommen, bør du som selger be om en oppdatert tilstandsrapport.

## Tbdu AS - Takstmann & Byggmester Daniel Ulvatn

Med solid fagkompetanse innen bygg, tilstandsvurdering og teknisk rådgivning leverer Tbdu AS rapporter og tjenester for både bolig og eiendomsmarkedet.

TBDU AS leverer blandet annet følgende tjenester:

Tilstandsrapporter

Vedlikeholdsplaner og tiltaksplaner

Prosjektledelse og teknisk rådgivning

Reklamasjonstakst og uavhengig vurdering ved tvister

Uavhengig kontroll

Fagmann på visning eller overtakelse



Rapportansvarlig

*Daniel Ulvatn*

Daniel Ulvatn

Uavhengig Takstingeniør

du@tbdu.no

955 50 498



NITO

  
Takstmann & Byggmester  
Daniel Ulvatn

# Dette trenger du å vite om tilstandsrapporten



## Hva er en tilstandsrapport?

En tilstandsrapport beskriver synlige skader/avvik eller tegn på skader/avvik på boligen. Rapporten fremhever vanligvis ikke positive egenskaper ved boligen.



## Hva vurderer en bygningsakkyndig?

Den bygningsakkyndige vurderer boligen ut fra hva man kan forvente av en bygning av samme alder og type. Vurderingen gjøres som regel mot hvordan det var vanlig å bygge og regler som gjaldt da boligen ble oppført (søknadstidspunktet). Forhold som er vanlige for bygningens alder, slik som slitasje etter normal bruk regnes ikke som avvik.



## Hva inneholder tilstandsrapporten?

Den bygningsakkyndige undersøker rom og bygningsdeler slik det kommer frem av [Forskrift til avhendingsloven](#). Tilstandsrapporten inneholder bare avvik som den bygningsakkyndige kan se eller kontrollere med enkle hjelpemidler. Det gjøres ikke nærmere undersøkelser slik som åpning av vegger eller andre bygningsdeler. I vegg mot våtrom og rom under terreng kan det borres et hull for å gjøre enkle undersøkelser slik som fuktøk.

## Når du kjøper en brukt bolig

Når du kjøper en brukt bolig, er det viktig å være oppmerksom på at dette ikke kan sammenlignes med å kjøpe en ny bolig. Måten boligen ble bygget på kan være annerledes enn i dag. Bygninger svekkes over tid, og utsettes for slitasje blant annet på grunn av bruk og vær og vind. Mange boliger fornyes helt eller delvis, noen i flere omganger, eller det oppføres tilbygg. Særlig for boliger som er pusset opp eller endret, er det viktig å merke seg at fornyelse av overflater ikke nødvendigvis betyr at bygningsdeler under er forbedret.

## Vurdering mot byggeregler

Den bygningsakkyndige vil vurdere boligen mot hvordan det var vanlig å bygge og regler som gjaldt på søknadstidspunktet. Den bygningsakkyndige ser etter avvik som har betydning for og som reduserer boligens funksjon og verdi, og som kommer frem av forskrift til avhendingslova.

## Tilstandsrapporten beskriver ikke hele boligen

### BYGNINGSSAKKYNDIGE SER FOR EKSEMPEL IKKE PÅ

- vanlig slitasje og normal vedlikeholdstilstand
- bagatellmessige forhold som ikke påvirker bygningens bruk eller verdi vesentlig
- skjulte installasjoner
- installasjoner utenfor bygningen
- full funksjonstesting av el- og VVS-installasjoner
- geologiske forhold og bygningens plassering på grunnen
- bygningens planløsning
- bygningens innredning
- løssøre slik som hvitevarer
- utendørs svømmebasseng og pumpeanlegg
- bygningens estetikk og arkitektur
- bygningens lovlighet (bortsett fra bruksendringer, brannceller og forhold som åpenbart kan påvirke helse, miljø og sikkerhet)
- fellesarealer (med mindre boligeier har vedlikeholdsplikt for fellesarealer og dette er kjent for bygningsakkyndig, eller fellesarealet har en særlig tilknytning til boligen).

© iVerdi 2023

Malen til denne rapporten, inkludert standardtekstene fra Verdi er vernet etter åndsverkloven og kan kun benyttes av av kunder hos iVerdi. For andre aktører er eksemplarframstilling av malen og standardtekster, som utskrift og annen kopiering til bruk som grunnlag for tilsvarende rapporter, bare tillatt når det er hjemlet i lov (kopiering til privat bruk, sitat o.l.) eller avtale med iVerdi ([Hjem-iVerdi](#)).

Utnyttelse i strid med lov eller avtale kan medføre erstatnings- og straffeansvar.

# Dette trenger du å vite om tilstandsrapporten

## Tilstanden vurderes med ulike tilstandsgrader

Tilstanden gir uttrykk for en gitt forventet tilstand, blant annet vurdert ut fra alder og normal bruk. Ved Tilstandsgrad 0 (TG0) og Tilstandsgrad 1 (TG1) gir den bygningsakkyndige normalt ingen begrunnelse for valg av tilstandsgrad. Grunnen er at bygningen eller bygningsdelen da bare har normal slitasje. Ved skjulte konstruksjoner kan alder alene avgjøre tilstandsgrad. Når bygningsakkyndige anbefaler tiltak, for eksempel utbedringer, må brukeren av rapporten vurdere om tiltakene er nødvendige og lønnsomme.

Når den bygningsakkyndige velger tilstandsgrad, baseres vurderingen på faste kriterier som følger av gjeldende bransjestandard for Teknisk tilstandsanalyse ved omsetning av bolig og Forskrift til avhendingslova.



### TILSTANDSGRAD 0, TG0: INGEN AVVIK

Bygningsdelen skal være tilnærmet ny, ikke vise tegn på slitasje og det skal være lagt frem dokumentasjon på faglig god utførelse. Det er ingen merknader til delen.



### TILSTANDSGRAD 1, TG1: MINDRE AVVIK

Bygningsdelen skal bare ha normal slitasje, og strakstiltak skal ikke anses som nødvendig. Graden kan også brukes når delen er ny, men der dokumentasjon på faglig god utførelse mangler.



### TILSTANDSGRAD 2, TG2: VESENTLIGE AVVIK OG MINDRE AVVIK SOM ETTER NS 3600 GIR TG 2

Bygningsdelen skal enten ha feil utførelse, en skade eller symptomer på skade, sterk slitasje eller nedsatt funksjon. Graden gis når bygningsdelen trenger vedlikehold eller tiltak i nær fremtid. Graden skal også brukes når delen er gammel og det er grunn til å varsle om faren for skader på grunn av alderen, eller når det er grunn til å overvåke delen spesielt på grunn av fare for større skader eller følgeskader.



### TILSTANDSGRAD 3, TG3: STORE ELLER ALVORLIGE AVVIK

Denne tilstandsgraden brukes ved kraftige tegn på forhold som man må regne med trenger utbedring straks eller innen kort tid. Det er påvist funksjonssvikt eller sammenbrudd.



### IKKE UNDERSØKT/IKKE TILGJENGELIG FOR UNDERSØKELSE

Det kan være avvik/skader som ikke er avdekket.

## Informasjon om utbedringskostnader

Utbedringskostnadene i rapporten er sjablongmessige anslag basert på observerte forhold som feil, skader eller uregelmessigheter, samt foreslåtte tiltak. Disse anslagene er veiledende, angis i fem intervaller, er basert på generelle erfaringstall, og må ikke forveksles med konkrete pristilbud fra håndverkere eller entreprenører. Faktiske kostnader kan variere betydelig, avhengig av individuelle valg, materialpriser og markedsforhold. For å få en nøyaktig vurdering av utbedringskostnadene anbefales ytterligere undersøkelser og innhenting av flere pristilbud fra kvalifiserte fagfolk. Slike anslag gis for TG3, der dette er mulig.



Tiltak under kr 20 000



Tiltak mellom kr 20 000 – 100 000



Tiltak mellom kr 100 000 – 200 000



Tiltak mellom kr 200 000 – 500 000



Tiltak over kr 500 000

# Beskrivelse av eiendommen

## Tomannsbolig - Byggeår: 2005

### UTVENDIG

[Gå til side](#)

Taktekkingen er av betongtakstein. Taket er besiktiget fra takfot og med drone.

Takrenner og nedløp i plast.

Beslag på pipe ser ut til at har sklidd ned noe, topp på beslag ligger lavere enn pipehatt.

Veggene har bindingsverkskonstruksjon fra byggeår. Fasaden er kledd med liggende bordkledning.

Takkonstruksjonen har A-takstoler i tre.

Bygningen har malte trevinduer med 2-lags glass.

Bygningen har malt hovedytterdør med yale elektronisk dørlås, malt boddør og malt balkongdør i tre.

Terrasse ved inngang, oppmålt til ca 14 m2.

Altan / terrasse med tilkomst fra stue i 2 etasje og utvendig trapp.

Oppmålt til ca 54m2

Utvendig trapp til altan i 2 etasje.

### INNVEDIG

[Gå til side](#)

Innvendig er det gulv av parkett, laminat og fliser. Veggene har malte plater. Innvendige tak har malte plater og trepanel. Overflater ble visuelt kontrollert, uten å registrere synlige skader eller andre avvik utover normal bruksslitasje. Overflater er en skjønsmessig vurdering og TG er vurdert utifra om det er skader/større slitasje på overflatene. Stedvis noe hakk og merker må forventes i en brukt bolig og kommenteres ikke hvis det ikke er utover det som er å betegne som normal bruksslitasje.

Gulv mot grunn i betong. Etasjeskiller er av trebjelkelag.

Gulvene er kontrollert for høydeavvik med laser.

Boligen har elementpipe og vedovn.

Vedovn fra 2019

Hulltaking er foretatt uten å påvise unormale forhold. Hulltaking er foretatt på vaskerom . Fuktmåling i konstruksjonen ble målt til under 6%. Ingen avvik.

Boligen har malt tretrapp.

Innvendig har boligen malte fyllingsdører.

### VÅTROM

[Gå til side](#)

Bad - 8,9m2

Bad med overflater fra byggeår.

Veggene har fliser. Taket har panel.

Gulvet er flislagt. Rommet har elektriske varmekabler. Fall mot sluk kontrollert med laser . Høydeforskjell fra toppen av sluket til toppen av membranen ved dørterskelen er 3cm .

Det er plastsluk og smøremembran med ukjent utførelse.

Rommet har innredning med 2 servanter fra 2020, veggmontert toalett og dusjvegger.

Det er mekanisk avtrekk.

Hulltaking er foretatt uten å påvise unormale forhold. Hulltaking er foretatt fra soverom . RH i vegg ble målt til 41.2%, ingen utslag ved måling i overflater i veggkonstruksjonen.

Relativ luftfuktighet ble målt med lang probe. Den viste relativ luftfuktighet på 41.2% ved en temperatur på 23.6 grader.

Relativ luftfuktighet under 60 % anses å være tørt.

Relativ luftfuktighet mellom 60-74 % er akseptabelt.

Relativ luftfuktighet mellom 75-85 % anses å være fuktig.

Relativ luftfuktighet mellom 86,5-100 % anses å være meget fuktig

Vaskerom - 7.1m2

Vaskerom med overflater fra byggeår

Veggene har malte plater. Taket har panel.

Gulvet er flislagt, fliser er malt i 2026. Rommet har elektriske varmekabler. Fall mot sluk er kontrollert med laser . Høydeforskjell fra toppen av sluket til toppen av membranen ved dørterskelen er 3.5cm .

Det er plastsluk og smøremembran med ukjent utførelse.

Rommet har skap med benkeplate fra 2020, opplegg for vaskemaskin og skyllekar på vegg.

Det er mekanisk avtrekk.

Hulltaking er foretatt uten å påvise unormale forhold. Hulltaking er foretatt fra soverom . RH i vegg ble målt til 42.4%, ingen utslag ved måling i overflater i veggkonstruksjonen.

Relativ luftfuktighet ble målt med lang probe. Den viste relativ luftfuktighet på 42.4% ved en temperatur på 21.6 grader.

Relativ luftfuktighet under 60 % anses å være tørt.

Relativ luftfuktighet mellom 60-74 % er akseptabelt.

Relativ luftfuktighet mellom 75-85 % anses å være fuktig.

Relativ luftfuktighet mellom 86,5-100 % anses å være meget fuktig

Bad - 3.8m2

Bad med overflater fra byggeår.

Veggene har fliser som er malt i 2026. Taket er malt.

Gulvet er flislagt. Rommet har elektriske varmekabler. Fall mot sluk er kontrollert med laser . Høydeforskjell fra toppen av sluket til toppen av membranen ved dørterskelen er 6cm .

Det er plastsluk og smøremembran med ukjent utførelse.

Rommet har innredning med servant fra 2025, veggmontert toalett og dusjvegger.

Det er elektrisk styrt vifte.

Hulltaking er foretatt uten å påvise unormale forhold. Hulltaking er foretatt fra soverom . RH i vegg ble målt til 51.6%, ingen utslag ved måling i overflater i veggkonstruksjonen.

Relativ luftfuktighet ble målt med lang probe. Den viste relativ luftfuktighet på 51.6% ved en temperatur på 21,2 grader.

Relativ luftfuktighet under 60 % anses å være tørt.

Relativ luftfuktighet mellom 60-74 % er akseptabelt.

Relativ luftfuktighet mellom 75-85 % anses å være fuktig.

Relativ luftfuktighet mellom 86,5-100 % anses å være meget fuktig

### KJØKKEN

[Gå til side](#)

IKEA kjøkken innredning, glatte fronter med gripekant. Benkeplaten er av heltre. Det er 2 kjøll/frysenskap, oppvaskmaskin, platetopp, vinskapp, micro, stekeovn, dampovn og vannstoppssystem. Det er kjøkkenventilator med avtrekk ut.

### TEKNISKE INSTALLASJONER

[Gå til side](#)

Innvendige vannledninger er av plast (rør i rør). Det er besiktiget i rørskap.

Det er avløpsrør av plast.

Boligen har naturlig ventilasjon. Mekanisk avtrekk fra bad, vaskerom og kjøkken.

Varmtvannstanken er på ca. 300 liter.

Elektrisk oppvarming:

# Beskrivelse av eiendommen

Varmekabler på hele 1 etasje og bad på loft.

## VEDR. VURDERING AV ELEKTRISK ANLEGG

El-anlegget er kun enkelt vurdert da dette ikke er takstmannens kompetanseområde. Ved salg anbefales det alltid inspeksjon av autorisert elektriker. Eier av boligen har ansvaret for at det elektriske anlegget til enhver tid er forskriftsmessig, og at det brukes i samsvar med produsentens anvisninger.

Elektriske installasjoner er i dag strengt regulert med tekniske krav til installasjonene og kompetansekrav til de som skal utføre arbeidet. Det

er bare fagfolk som har de nødvendige kvalifikasjonene etter forskrift om elektroforetak og kvalifikasjonskrav for arbeid knyttet til elektriske anlegg og elektrisk kontroll.

## TOMTEFORHOLD

[Gå til side](#)

Det er byggegrunn av sprengsteinsfylling. Dreneringen er fra 2005.

Bygningen har betonggrunnmur.

Opparbeidet tomt med terrengfall ut fra bygningkropp.

På oppsiden av boligen er det etablert terrasse, terreng er derfor ikke tilgjengelig for inspeksjon.

Utvendige avløpsrør er av plast og er fra 2005. Det er offentlig avløp via private stikkledninger Utvendige vannledninger er av plast (PEL) og er fra 2005. Det er offentlig vannforsyning via private stikkledninger.

## Arealer

[Gå til side](#)

## Forutsetninger og vedlegg

[Gå til side](#)

## Lovlighet

[Gå til side](#)

### Tomannsbolig

- Det foreligger godkjente og byggemeldte tegninger, som stemmer med dagens bruk

Det foreligger tegninger som stemmer med dagens bruk.

Det foreligger ferdigattest datert

# Sammendrag av boligens tilstand

## Fordeling av tilstandsgrader

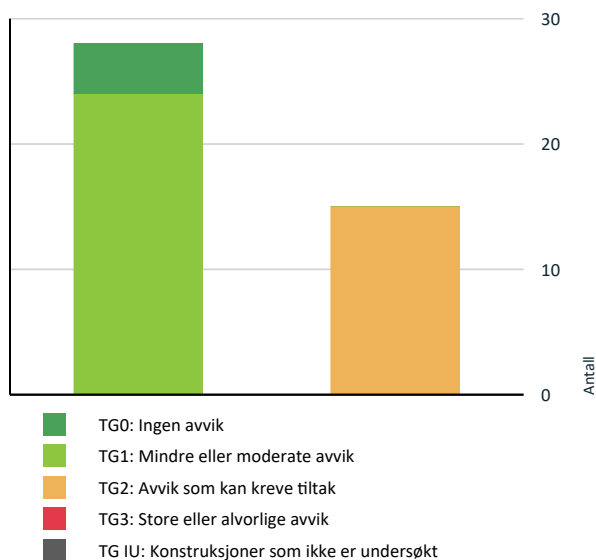

Vil du vite mer om tilstandsgrader? Se side 4.

- ! Våtrom > 1.Etasje > Bad - 8,9m2 > Sluk, membran og tettesjikt [Gå til side](#)
- ! Våtrom > 1.Etasje > Bad - 8,9m2 > Sanitærutstyr og innredning [Gå til side](#)
- ! Våtrom > 1.Etasje > Vaskerom - 7.1m2 > Overflater Gulv [Gå til side](#)
- ! Våtrom > 1.Etasje > Vaskerom - 7.1m2 > Sluk, membran og tettesjikt [Gå til side](#)
- ! Våtrom > Loft > Bad - 3.8m2 > Overflater vegger og himling [Gå til side](#)
- ! Våtrom > Loft > Bad - 3.8m2 > Overflater Gulv [Gå til side](#)
- ! Våtrom > Loft > Bad - 3.8m2 > Sluk, membran og tettesjikt [Gå til side](#)
- ! Våtrom > Loft > Bad - 3.8m2 > Sanitærutstyr og innredning [Gå til side](#)
- ! Våtrom > Loft > Bad - 3.8m2 > Ventilasjon [Gå til side](#)

## HELSE, MILJØ OG SIKKERHET

### Forhold som åpenbart kan medføre fare for helse, miljø og sikkerhet

- ! Rekkverkshøyder er under dagens forskriftskrav til rekkverk i utvendige trapper. [Gå til side](#)

## Oppsummering av avvik

Vil du vite mer? Se på rommet eller bygningsdelen senere i rapporten.

## Tomannsbolig

### ! TG 2 AVVIK SOM KAN KREVE TILTAK

- ! Utvendig > Taktekking [Gå til side](#)
- ! Utvendig > Nedløp og beslag [Gå til side](#)
- ! Tekniske installasjoner > Varmtvannstank [Gå til side](#)
- ! Tomteforhold > Fuktsikring og drenering [Gå til side](#)
- ! Våtrom > 1.Etasje > Bad - 8,9m2 > Overflater vegger og himling [Gå til side](#)
- ! Våtrom > 1.Etasje > Bad - 8,9m2 > Overflater Gulv [Gå til side](#)

# Tilstandsrapport

## TOMANNSBOLIG



**Byggeår**  
2005

**Kommentar**  
Kilde: Eiendomsverdi

**Anvendelse**

### Standard

Normal standard på bygget ut ifra alder/konstruksjon - jamfør beskrivelse under konstruksjoner.

### Vedlikehold

Bygget er jevnlig vedlikeholdt.

## UTVENDIG

### TG 2 Takteking

*Punktet må sees i sammenheng med Takkonstruksjon/Loft*

#### Beskrivelse

Taktekingen er av betongtakstein. Taket er besiktiget fra takfot og med drone.

#### Vurdering av avvik:

- Mer enn halvparten av forventet brukstid er passert på taktekingen.
- Taktekingen har mose og slitasje på grunn av elde.

#### Konsekvens/tiltak

- Overvåk tilstanden jevnlig. For å få tilstandsgrad 0 eller 1 må tekingen skiftes ut, men tidspunktet for når dette er nødvendig er vanskelig å si noe om.

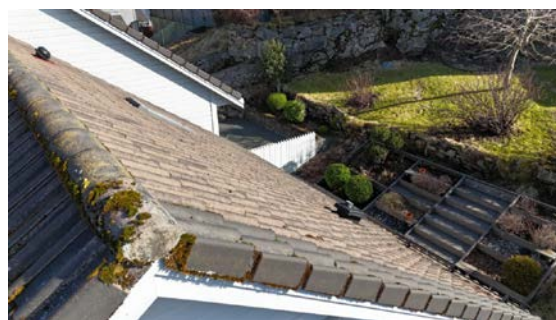

### TG 2 Nedløp og beslag

#### Beskrivelse

Takrenner og nedløp i plast. Beslag på pipe ser ut til at har sklidd ned noe, topp på beslag ligger lavere enn pipehatt.

#### Vurdering av avvik:

- Mer enn halvparten av forventet brukstid er passert på renner/nedløp/beslag.

#### Konsekvens/tiltak

- Overvåk tilstanden jevnlig. For å få tilstandsgrad 0 eller 1 må beslag/renner/nedløp skiftes ut, men tidspunktet for når dette er nødvendig er vanskelig å si noe om.

# Tilstandsrapport



## ! TG 1 Veggkonstruksjon

### Beskrivelse

Veggene har bindingsverkskonstruksjon fra byggeår. Fasaden er kledd med liggende bordkledning.

## ! TG 1 Takkonstruksjon/Loft

*Punktet må sees i sammenheng med Taktekking*

### Beskrivelse

Takkonstruksjonen har A-takstoler i tre.

## ! TG 1 Vinduer

### Beskrivelse

Bygningen har malte trevinduer med 2-lags glass.



## ! TG 1 Dører

### Beskrivelse

Bygningen har malt hovedytterdør med yale elektronisk dørlås, malt boddør og malt balkongdør i tre.



## ! TG 1 Balkonger, terrasser og rom under balkonger

### Beskrivelse

# Tilstandsrapport

Terrasse ved inngang, oppmålt til ca 14 m2.

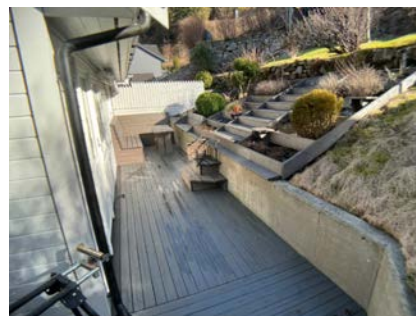

## TG 1 Balkonger, terrasser og rom under balkonger

### Beskrivelse

Altan / terrasse med tilkomst fra stue i 2 etasje og utvendig trapp.  
Oppmålt til ca 54m2



## TG 1 Utvendige trapper

### Beskrivelse

Utvendig trapp til altan i 2 etasje.

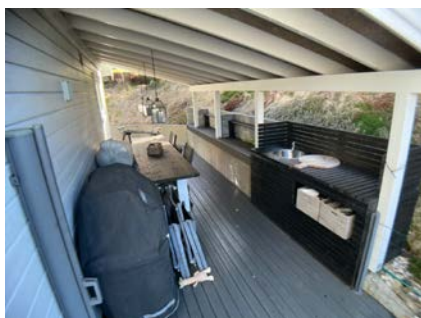

## INNVEDIG

## TG 1 Overflater

### Beskrivelse

Innvendig er det gulv av parkett, laminat og fliser. Veggene har malte plater. Innvendige tak har malte plater og trepanel. Overflater ble visuelt kontrollert, uten å registrere synlige skader eller andre avvik utover normal bruksslitasje. Overflater er en skjønnsmessig vurdering og TG er vurdert utifra om det er skader/større slitasje på overflatene. Stedvis noe hakk og merker må forventes i en brukt bolig og kommenteres ikke hvis det ikke er utover det som er å betegne som normal bruksslitasje.

## TG 1 Etasjeskille/gulv mot grunn

# Tilstandsrapport

## Beskrivelse

Gulv mot grunn i betong. Etasjeskiller er av trebjelkelag.  
Gulvene er kontrollert for høydeavvik med laser.



## ! TG 1 Pipe og ildsted

### Beskrivelse

Boligen har elementpipe og vedovn.  
Vedovn fra 2019



## ! TG 1 Rom Under Terreng

*Punktet må sees i sammenheng med 'Drenering'*

### Beskrivelse

Hulltaking er foretatt uten å påvise unormale forhold. Hulltaking er foretatt på vaskerom . Fuktmåling i konstruksjonen ble målt til under 6%. Ingen avvik.



## ! TG 1 Innvendige trapper

### Beskrivelse

Boligen har malt tretrapp.



# Tilstandsrapport



## 1 TG 1 Innvendige dører

### Beskrivelse

Innvendig har boligen malte fyllingsdører.



## VÅTROM

### 1. ETASJE > BAD - 8,9M2

#### Generell

### Beskrivelse

Bad med overflater fra byggeår.



### 1. ETASJE > BAD - 8,9M2

## 1 TG 2 Overflater vegger og himling

### Beskrivelse

Veggene har fliser. Taket har panel.

### Vurdering av avvik:

- Det er avvik:

Overflatene nærmer seg forventet levetid og tiltak må påregnes på sikt.

### Konsekvens/tiltak

- Tiltak:

Flislagte overflater på bad har en forventet levetid på ca. 20 år. Levetiden forutsetter korrekt utførelse, intakt membran og tilfredsstillende ventilasjon. Det er særlig fuger, overganger og detaljer rundt sluk som er utsatte områder hvor svikt ofte oppstår først.

### 1. ETASJE > BAD - 8,9M2

## 1 TG 2 Overflater Gulv

### Beskrivelse

Gulvet er flislagt. Rommet har elektriske varmekabler. Fall mot sluk kontrollert med laser . Høydeforskjell fra toppen av sluket til toppen av membranen ved dørterskelen er 3cm .

### Vurdering av avvik:

- Det er avvik:

Overflatene nærmer seg forventet levetid og tiltak må påregnes på sikt.

### Konsekvens/tiltak

- Tiltak:

Flislagte overflater på bad har en forventet levetid på ca. 20 år. Levetiden forutsetter korrekt utførelse, intakt membran og tilfredsstillende ventilasjon. Det er særlig fuger, overganger og detaljer rundt sluk som er utsatte områder hvor svikt ofte oppstår først.

### 1. ETASJE > BAD - 8,9M2

## 1 TG 2 Sluk, membran og tettesjikt

### Beskrivelse

Det er plastsluk og smøremembran med ukjent utførelse.

### Vurdering av avvik:

- Mer enn halvparten av forventet brukstid er passert på membranløsningen.

### Konsekvens/tiltak

- Andre tiltak:

Smøremembran har en naturlig aldringsprosess i form av kjemisk uttørking. Normal forventet levetid på smøremembran er 10-20 år. Ved å etablere tett dusjkabinett vil badet kunne vare i flere år enn den antatte gjenstående levetiden.



# Tilstandsrapport



1. ETASJE > BAD - 8,9M2

## TG 2 Sanitærutstyr og innredning

### Beskrivelse

Rommet har innredning med 2 servanter fra 2020, veggmontert toalett og dusjvegger.

### Vurdering av avvik:

- Det er ikke påvist tilfredsstillende løsning for å synliggjøre lekkasje fra innebygde sisterner.

### Konsekvens/tiltak

- Andre tiltak:

Uten dreneringsløsning/lekkasjesikring kan lekkasje på den innebygde sisterner pågå over lang tid uten å bli oppdaget.

1. ETASJE > BAD - 8,9M2

## TG 1 Ventilasjon

### Beskrivelse

Det er mekanisk avtrekk.

1. ETASJE > BAD - 8,9M2

## TG 0 Tilliggende konstruksjoner våtrom

### Beskrivelse

Hulltaking er foretatt uten å påvise unormale forhold. Hulltaking er foretatt fra soverom . RH i vegg ble målt til 41.2%, ingen utslag ved måling i overflater i veggkonstruksjonen.

Relativ luftfuktighet ble målt med lang probe. Den viste relativ luftfuktighet på 41.2% ved en temperatur på 23.6 grader.  
Relativ luftfuktighet under 60 % anses å være tørt.  
Relativ luftfuktighet mellom 60-74 % er akseptabelt.  
Relativ luftfuktighet mellom 75-85 % anses å være fuktig.  
Relativ luftfuktighet mellom 86,5-100 % anses å være meget fuktig



1. ETASJE > VASKEROM - 7.1M2

## Generell

### Beskrivelse

Vaskerom med overflater fra byggeår



1. ETASJE > VASKEROM - 7.1M2

## TG 1 Overflater vegger og himling

### Beskrivelse

Veggene har malte plater. Taket har panel.

1. ETASJE > VASKEROM - 7.1M2

## TG 2 Overflater Gulv

### Beskrivelse

Gulvet er flislagt, fliser er malt i 2026. Rommet har elektriske varmekabler. Fall mot sluk er kontrollert med laser . Høydeforskjell fra toppen av sluket til toppen av membranen ved dørterskelen er 3.5cm .

### Vurdering av avvik:

- Det er avvik:

Overflatene nærmer seg forventet levetid og tiltak må påregnes på sikt.

### Konsekvens/tiltak

- Tiltak:

Flislagte overflater på bad har en forventet levetid på ca. 20 år. Levetiden forutsetter korrekt utførelse, intakt membran og tilfredsstillende ventilasjon. Det er særlig fuger, overganger og detaljer rundt sluk som er utsatte områder hvor svikt ofte oppstår først.

1. ETASJE > VASKEROM - 7.1M2

# Tilstandsrapport

## TG 2 Sluk, membran og tettesjikt

### Beskrivelse

Det er plastsluk og smøremembran med ukjent utførelse.

### Vurdering av avvik:

- Mer enn halvparten av forventet brukstid er passert på membranløsningen.

### Konsekvens/tiltak

- Andre tiltak:

Det er viktig å merke seg at levetiden til en membran varierer basert på kvalitet, installasjon og bruk. Eldre membraner kan bli sprø og sprekke opp, noe som fører til at de mister sin vanntettende funksjon.



## 1. ETASJE > VASKEROM - 7.1M2

## TG 1 Sanitærutstyr og innredning

### Beskrivelse

Rommet har skap med benkeplate fra 2020, opplegg for vaskemaskin og skyllekar på vegg.

## 1. ETASJE > VASKEROM - 7.1M2

## TG 1 Ventilasjon

### Beskrivelse

Det er mekanisk avtrekk.

## 1. ETASJE > VASKEROM - 7.1M2

## TG 0 Tilliggende konstruksjoner våtrom

### Beskrivelse

Hulltaking er foretatt uten å påvise unormale forhold. Hulltaking er foretatt fra soverom . RH i vegg ble målt til 42.4%, ingen utslag ved måling i overflater i veggkonstruksjonen.

Relativ luftfuktighet ble målt med lang probe. Den viste relativ luftfuktighet på 42.4% ved en temperatur på 21.6 grader.

Relativ luftfuktighet under 60 % anses å være tørt.

Relativ luftfuktighet mellom 60-74 % er akseptabelt.

Relativ luftfuktighet mellom 75-85 % anses å være fuktig.

Relativ luftfuktighet mellom 86,5-100 % anses å være meget fuktig



## LOFT > BAD - 3.8M2

## Generell

### Beskrivelse

Bad med overflater fra byggeår.



## LOFT > BAD - 3.8M2

## TG 2 Overflater vegger og himling

### Beskrivelse

Veggene har fliser som er malt i 2026. Taket er malt.

### Vurdering av avvik:

- Det er avvik:

Overflatene nærmer seg forventet levetid og tiltak må påregnes på sikt.

### Konsekvens/tiltak

- Tiltak:

Flislagte overflater på bad har en forventet levetid på ca. 20 år.

Levetiden forutsetter korrekt utførelse, intakt membran og tilfredsstillende ventilasjon. Det er særlig fuger, overganger og detaljer rundt sluk som er utsatte områder hvor svikt ofte oppstår først.

## LOFT > BAD - 3.8M2

## TG 2 Overflater Gulv

### Beskrivelse

Gulvet er flislagt. Rommet har elektriske varmekabler. Fall mot sluk er kontrollert med laser . Høydeforskjell fra toppen av sluket til toppen av membranen ved dørterskelen er 6cm .

### Vurdering av avvik:

- Det er påvist at flisfuger har riss/sprekker.
- Det er avvik:

# Tilstandsrapport

Overflatene nærmer seg forventet levetid og tiltak må påregnes på sikt.

## Konsekvens/tiltak

- Tiltak:

Flislagte overflater på bad har en forventet levetid på ca. 20 år. Levetiden forutsetter korrekt utførelse, intakt membran og tilfredsstillende ventilasjon. Det er særlig fuger, overganger og detaljer rundt sluk som er utsatte områder hvor svikt ofte oppstår først.



LOFT > BAD - 3.8M2

## TO 2 Sluk, membran og tettesjikt

### Beskrivelse

Det er plastsluk og smøremembran med ukjent utførelse.

### Vurdering av avvik:

- Mer enn halvparten av forventet brukstid er passert på membranløsningen.

### Konsekvens/tiltak

- Andre tiltak:

Smøremembran har en naturlig aldriingsprosess i form av kjemisk uttørring. Normal forventet levetid på smøremembran er 10-20 år. Ved å etablere tett dusjkabinett vil badet kunne vare i flere år enn den antatte gjenstående levetiden.



LOFT > BAD - 3.8M2

## TO 2 Sanitærutstyr og innredning

### Beskrivelse

Rommet har innredning med servant fra 2025, veggmontert toalett og dusjvegger.

### Vurdering av avvik:

- Det er ikke påvist tilfredsstillende løsning for å synliggjøre lekkasje fra innebygget systerne.

## Konsekvens/tiltak

- Andre tiltak:

Uten dreneringsløsning/lekkasjesikring kan lekkasje på den innebygde systerne pågå over lang tid uten å bli oppdaget.

LOFT > BAD - 3.8M2

## TO 2 Ventilasjon

### Beskrivelse

Det er elektrisk styrt vifte.

### Vurdering av avvik:

- Våtrommet mangler tilluftsventilering, f.eks. spalte/ventil ved dør.

### Konsekvens/tiltak

- Det bør etableres tilfredsstillende tilluft til våtrom f.eks. luftespalte ved dør e.l.

LOFT > BAD - 3.8M2

## TO 0 Tilliggende konstruksjoner våtrom

### Beskrivelse

Hulltaking er foretatt uten å påvise unormale forhold. Hulltaking er foretatt fra soverom . RH i veggen ble målt til 51.6%, ingen utslag ved måling i overflater i veggkonstruksjonen.

Relativ luftfuktighet ble målt med lang probe. Den viste relativ luftfuktighet på 51.6% ved en temperatur på 21,2 grader.

Relativ luftfuktighet under 60 % anses å være tørt.

Relativ luftfuktighet mellom 60-74 % er akseptabelt.

Relativ luftfuktighet mellom 75-85 % anses å være fuktig.

Relativ luftfuktighet mellom 86,5-100 % anses å være meget fuktig



## KJØKKEN

2.ETASJE > KJØKKEN - 18.1M2

## TO 1 Overflater og innredning

### Beskrivelse

IKEA kjøkken innredning, glatte fronter med gripekant. Benkeplaten er av heltre. Det er 2 kjøll/fryseskap, oppvaskmaskin, platetopp, vinskap, micro, stekeovn, dampovn og vannstoppsystem.

Årstall: 2018

Kilde: Eier

# Tilstandsrapport



## 2. ETASJE > KJØKKEN - 18.1M2

### ! TG 1 Avtrekk

#### Beskrivelse

Det er kjøkkenventilator med avtrekk ut.

Årstall: 2023      Kilde: Eier



## TEKNISKE INSTALLASJONER

### ! TG 1 Vannledninger

#### Beskrivelse

Innvendige vannledninger er av plast (rør i rør). Det er besiktiget i rørskap.

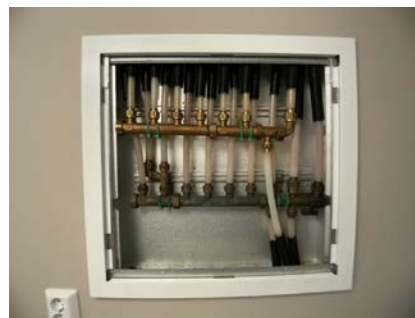

### ! TG 1 Avløpsrør

#### Beskrivelse

Det er avløpsrør av plast.

### ! TG 1 Ventilasjon

#### Beskrivelse

Boligen har naturlig ventilasjon. Mekanisk avtrekk fra bad, vaskerom og kjøkken.

### ! TG 2 Varmtvannstank

#### Beskrivelse

Varmtvannstanken er på ca. 300 liter.

#### Vurdering av avvik:

- Det er påvist at varmtvannstank er over 20 år

#### Konsekvens/tiltak

- Det er ikke behov for utbedringstiltak siden tanken fungerer i dag, men ut ifra alder kan skader plutselig oppstå på eldre tanker.



### Elektrisk anlegg

# Tilstandsrapport

*Dette er en forenklet kontroll begrenset til de spørsmål og undersøkelser som forskrift til avhendingslova (tryggere bolighandel) § 2-18 inneholder. Dette kan ikke sammenlignes med en kontroll utført av offentlig myndighet (Det lokale eltilsyn) eller registrert elektrovirksomhet, og en bygningsakkyndig har verken kompetanse eller lov til å foreta en slik kontroll.*

*Tilstanden er vurdert ut fra den forenklete og begrensede kontrollen som forskriften inneholder. El-anlegget kan ha feil og mangler som en slik forenklet undersøkelse ikke vil avdekke. Vær derfor oppmerksom på denne risikoen, og søk videre veiledning eller få en fullstendig kontroll utført av registrert elektrovirksomhet.*

## Beskrivelse

Elektrisk oppvarming:  
Varmekabler på hele 1 etasje og bad på loft.

## VEDR. VURDERING AV ELEKTRISK ANLEGG

El-anlegget er kun enkelt vurdert da dette ikke er takstmannens kompetanseområde. Ved salg anbefales det alltid inspeksjon av autorisert elektriker. Eier av boligen har ansvaret for at det elektriske anlegget til enhver tid er forskriftsmessig, og at det brukes i samsvar med produsentens anvisninger. Elektriske installasjoner er i dag strengt regulert med tekniske krav til installasjonene og kompetansekrav til de som skal utføre arbeidet. Det er bare fagfolk som har de nødvendige kvalifikasjonene etter forskrift om elektroforetak og kvalifikasjonskrav for arbeid knyttet til elektriske anlegg og elektrisk kontroll.

1. Foreligger det eltilsynsrapport de siste 5 år, og det er ikke foretatt arbeid på anlegget etter denne, utenom retting av eventuelle avvik i eltilsynsrapport (dvs en el-tilsynsrapport uten avvik)?  
**Nei**

## Spørsmål til eier

2. Når ble det elektriske anlegget installert eller sist gang totalt rehabilitert (årstall)? Med totalt rehabilitert menes fullstendig utskiftet anlegg fra inntakssikring og videre.  
**0 Ukjent**
3. Er alle elektriske arbeider/anlegg i boligen utført av en registrert elektroinstallasjonsvirksomhet?  
**Ja**
4. Er det elektriske anlegget utført eller er det foretatt tilleggsarbeider på det elektriske anlegget etter 1.1.1999?  
**Ja**  
Eksisterer det samsvarserklæring?  
**Ukjent**
5. Foreligger det kontrollrapport fra offentlig myndighet – Det Lokale Eltilsyn (DLE) eller eventuelt andre tilsvarende kontrollinstanser med avvik som ikke er utbedret eller kontrollen er over 5 år?  
**Nei**
6. Forekommer det ofte at sikringene løses ut?  
**Nei**
7. Har det vært brann, branntilløp eller varmgang (for eksempel termiske skader på deksler, kontaktpunkter eller lignende) i boligens elektriske anlegg?

**Nei**

## Generelt om anlegget

8. Er det tegn til at det har vært termiske skader (tegn på varmgang) på kabler, brytere, downlights, stikkontakter og elektrisk utstyr? Sjekk samtidig tilstanden på elektrisk tilkobling av varmtvannsbereider, jmfør eget punkt under varmtvannstank  
**Nei**
9. Er der synlig defekter på kabler eller er disse ikke tilstrekkelig festet?  
**Nei**

## Inntak og sikringskap

10. Er det tegn på at kabelinnføringer og hull i inntak og sikringskap ikke er tette, så langt dette er mulig å sjekke uten å fjerne kapslinger?  
**Nei**
11. Finnes det kursfortegnelse, og er den i samsvar med antall sikringer?  
**Nei**
12. Foreta en helhetsvurdering av det elektriske anlegget, dets alder, allmenne tilstand og fare for liv og helse. Bør det elektriske anlegget ha en utvidet el-kontroll?  
**Nei**



## TOMTEFORHOLD

### Byggegrunn

#### Beskrivelse

Det er byggegrunn av sprengsteinsfylling.

### TG 2 Fuksikring og drenering

*Punktet må sees i sammenheng 'Rom under terreng'*

#### Beskrivelse

Dreneringen er fra 2005.

#### Vurdering av avvik:

- Mer enn halvparten av forventet levetid på drenering er overskredet.

#### Konsekvens/tiltak

# Tilstandsrapport

- Overvåk tilstanden jevnlig. For å få tilstandsgrad 0 eller 1 må dreneringen skiftes ut, men tidspunktet for når dette er nødvendig er vanskelig å si noe om.

## TG 1 Grunnmur og fundamenter

### Beskrivelse

Bygningen har betonggrunnmur.



## TG 0 Terrengforhold

### Beskrivelse

Opparbeidet tomt med terrengfall ut fra bygningkropp. På oppsiden av boligen er det etablert terrasse, terreng er derfor ikke tilgjengelig for inspeksjon.

## TG 1 Utvendige vann- og avløpsledninger

### Beskrivelse

Utvendige avløpsrør er av plast og er fra 2005. Det er offentlig avløp via private stikkledninger. Utvendige vannledninger er av plast (PEL) og er fra 2005. Det er offentlig vannforsyning via private stikkledninger.

## FORHOLD SOM ÅPENBART KAN MEDFØRE FARE FOR HELSE, MILJØ OG SIKKERHET

*Dette punktet inneholder tydelige og lett synlige forhold ved boligen som åpenbart kan påvirke helse, miljø og sikkerhet, og som bygningssakkyndige har oppdaget. Terskelen for hva som anses som åpenbart er høy, og det utføres ikke undersøkelser med sikte på å avdekke slike forhold. Punktet omfatter ikke skjulte eller ikke-synlige forhold, tekniske vurderinger eller forhold som krever spesialundersøkelser. Forhold vurderes etter byggteknisk forskrift på befaringstidpunktet. Røykvarslere og håndholdt brannslukningsutstyr vurderes etter gjeldende forskrift om brannforebygging.*



## Helse, miljø og sikkerhet

### Vurdering av avvik:

- Rekkverkshøyder er under dagens forskriftskrav til rekkverk i utvendige trapper.

### Konsekvens/tiltak

- Det er ikke krav om utbedring av rekkverkshøyder på utvendige trapper opp til dagens krav.

# Arealer, byggetegninger og brannceller

Standard gjeldende fra 01.01.2024

Arealmålinger og arealoppsett er basert på Norsk standard 3940:2023 Areal- og volum-beregninger av bygninger. Arealet gjelder for tidspunktet da boligen ble målt

## Hva er måleverdig areal?

Arealet i rommet må ha minst 1,90 m fri høyde over gulvet og minst bredde på 0,60 m. Et loft med skråtak vil for eksempel bare få registrert målbart areal der høyden er minst 1,90 m og bredden minst 0,60 m. Rommet må ha dør eller luke, og gangbart gulv.

## Hva er bruksareal?

**BRA = BRA-i + BRA-e + BRA-b**

Bruksarealet for bygningen er bruttoarealet minus arealet som opptas av yttervegger.

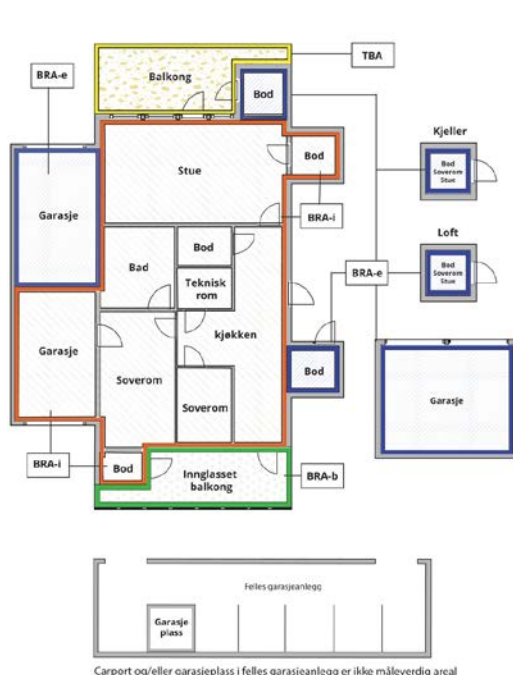

Internt bruksareal (BRA-i)	Arealet innenfor boenheten(e)
Eksternt bruksareal (BRA-e)	Arealet av alle rom utenfor boenheten(e) og som tilhører denne, slik som for eksempel bod
Innglasset balkong mv (BRA-b)	Arealet av innglasset balkong, veranda eller altan når denne er tilknyttet boenheten(e)
Terrasse- og balkongareal (TBA)	Arealet av terrasser, åpne balkonger og åpen altan tilknyttet boenheten(e)
Gulvareal (GUA)	Er sum av BRA (bruksareal) og ALH (areal med lav takhøyde).  Areal med lav takhøyde (ALH) er ikke måleverdig areal, som skyldes skråtak og lav himlingshøyde.  GUA kan opplyses i markedsføring der det er aktuelt for den konkrete boligen og kun sammen med BRA-i, for eksempel der gulvflaten har en verdi og har funksjon ved møblering og bruk av rommene. Ikke innredet areal som kaldloft, måles og oppgis normalt ikke.

## Arealet kan ikke alltid fastsettes nøyaktig

Areal kan være komplisert eller umulig å måle opp nøyaktig fordi det er vanskelig å fastslå tykkelsen på innervegger, skjelheter i og utforming av bygningskonstruksjoner som karnapp, buer og vinkler som ikke er rette, åpne rom over flere etasjer og så videre.

Eiendommens markedsverdi kan ikke baseres på en matematisk beregning basert på antall kvadratmeter opplyst i rapporten. Opplysninger om areal kan altså ikke alene benyttes for å beregne eiendommens verdi.

## Den bygningsakkyndige kan avdekke eventuelle bruksendringer og avvik i branncelleinndeling

Den bygningsakkyndige ser på byggetegninger hvis de er tilgjengelige og dette er en del av oppdraget, og vurderer bruken av boligen opp mot tegningene. Hvis den bygningsakkyndige avdekker at en bolig ikke ser ut til å være delt opp i brannceller etter kravene i byggt teknisk forskrift på befaringstidspunktet, skal det opplyses om dette.

Reglene om bruksendring og brannceller kan være kompliserte. Søk videre faglige råd om rapporten ikke gir deg svar. Den bygningsakkyndige kan ikke vurdere og svare på alle spørsmål, og kan heller ikke vite om kommunen kan gi unntak for kravene som gjelder. [Vil du vite mer?](#)

## Om brannceller

En branncelle er hele eller avgrensede deler av en bygning hvor en brann fritt kan utvikle seg uten at den kan spre seg til andre bygninger eller andre deler av bygningen i løpet av en fastsatt tid.

## Om bruksendring

Bruksendring er å endre bruken av et rom fra en tillatt bruk til en annen. Dette kan kreve søknad og tillatelse, for eksempel hvis du endrer et rom fra bod til soverom eller arbeidsrom, eller hvis du endrer en bolig til to separate boliger.

Rom for varig opphold har krav til takhøyde, romstørrelse, rømningsvei og lysforhold som må være oppfylt. Du kan søke kommunen om unntak for kravene, men kan ikke regne med å få unntak for krav som går på helse og sikkerhet, for eksempel krav til rømningsvei.

Bruksendring som krever godkjenning, og som ikke er søkt bruksendret, er ulovlig. Kommunen kan etter plan- og bygningsloven kapittel 32 forfølge overtredelser. Kommunen kan pålegge deg å avslutte den ulovlige bruken, eventuelt å rette eller tilbakeføre rommet til godkjent bruk.

# Arealer

## Tomannsbolig

Etasje	Bruksareal BRA m <sup>2</sup>			SUM	Terrasse- og balkongareal (TBA)
	Internt bruksareal (BRA-i)	Eksternt bruksareal (BRA-e)	Innglasset balkong (BRA-b)		
1.Etasje	60	10		70	14
2.Etasje	65			65	54
Loft	40			40	
<b>SUM</b>	<b>165</b>	<b>10</b>			<b>68</b>
<b>SUM BRA</b>	<b>175</b>				

## Romfordeling

Etasje	Internt bruksareal (BRA-i)	Eksternt bruksareal (BRA-e)	Innglasset balkong (BRA-b)
1.Etasje	Entré - 2.7m <sup>2</sup> , hall m/trapp - 12.7m <sup>2</sup> , bad - 8,9m <sup>2</sup> , vaskerom - 7.1m <sup>2</sup> , soverom - 12m <sup>2</sup> , soverom - 14m <sup>2</sup>	Bod - 5.2m <sup>2</sup> , bod - 5.1m <sup>2</sup>	
2.Etasje	Stue - 36.8m <sup>2</sup> , kjøkken - 18.1m <sup>2</sup> , soverom - 8.7m <sup>2</sup>		
Loft	Loftstue - 14.6m <sup>2</sup> , bad - 3.8m <sup>2</sup> , soverom - 10.8m <sup>2</sup> , bod - 2.5m <sup>2</sup> , trapperom - 3.6m <sup>2</sup>		

## Lovlighet

### Byggetegninger

Det foreligger godkjente og byggemeldte tegninger, som stemmer med dagens bruk

*Kommentar:* Det foreligger tegninger som stemmer med dagens bruk.

Det foreligger ferdigattest datert

### Nyere håndverkstjenester

Er det ifølge eier utført håndverkstjenester på boligen siste 5 år?

Ja  Nei

## Befarings - og eiendomsopplysninger

### Befaring

Dato	Til stede	Rolle
20.3.2026	Daniel Ulvatn	Takstingeniør

### Matrikkeldata

Kommune	gnr.	bnr.	fnr.	snr.	Areal	Kilde	Eieforhold
4601 BERGEN	185	865		0	365.6 m <sup>2</sup>	BEREGNET AREAL (Ambita)	Ikke relevant

#### Adresse

Morviklien 45

#### Hjemmelshaver

Nilsen Svein Kjetil, Raa Vibeke Beathe Jakobsen

### Eiendomsopplysninger

#### Beliggenhet

Morviklien 45 ligger i et etablert boligområde i Morvik i Åsane bydel i Bergen. Området består hovedsakelig av enebolig og småhusbebyggelse i skrånende terreng, med interne boligveier og et rolig preg. Det er kort vei til dagligvarebutikk, skole og barnehage i nærområdet, samt til servicetilbud og handel i Åsane sentrum med blant annet Åsane Storsenter og Horisont kjøpesenter. Området har gode bussforbindelser mot Bergen sentrum og øvrige deler av Åsane.

#### Adkomstvei

Eiendommen har adkomst via offentlig vei.

#### Tilknytning vann

Eiendommen er tilknyttet offentlig vannforsyning via private stikkledninger.

#### Tilknytning avløp

Eiendommen er tilknyttet offentlig avløpsnett via private stikkledninger.

#### Regulering

Eiendommen ligger i et område regulert til boligbebyggelse.

## Kilder og vedlegg

### Dokumenter

Beskrivelse	Dato	Kommentar	Status	Sider	Vedlagt
Kommunalinformasjon	20.03.2026		Gjennomgått		Nei

# Revisjoner

Versjon	Ny versjon	Kommentar
---------	------------	-----------

1	20.03.2026	
---	------------	--

For gyldighet på rapporten se forside

# Tilstandsrapportens avgrensninger

## Forutsetninger

### Struktur og referansenivå

Rapporten beskriver avvik, det vil si en tilstand som er dårligere enn referansenivået. Positive sider ved boligen, ut over det som kommer frem av tilstandsgradene, blir normalt ikke fremhevet.

Rapporten baserer seg på krav i forskrift til avhendingslova (tryggere bolighandel). For valg av tilstandsgrad blir NS 3600:2018 (teknisk tilstandsanalyse ved omsetning av bolig) lagt til grunn.

Bygningssakkyndig er ikke ansvarlig for tilbakeholdt eller uriktig informasjon, som har betydning for tilstandsvurderingen.

### Presiseringer

Anslag på utbedringskostnader er sjablongmessig, og må ikke forveksles med en konkret vurdering eller tilbud fra entreprenør eller håndverker. Anslaget vil også avhenge av personlige preferanser og markedspris på materialer og tjenesteyter.

Tilstandsrapporten gjelder hovedbygget og tilleggsbygninger som den bygningssakkyndige anser at har nær tilknytning til funksjon som bolig.

Avvik er vurdert mot regler som gjaldt da boligen ble oppført, med mindre annet er spesifisert i forskrift til avhendingslova, eller gjeldende versjon av NS 3600.

Hulltaking ved våtrom, i rom under terreng eller andre bygningsdeler, krever eiers samtykke.

Befaring begrenses til visuelle observasjoner av tilgjengelige flater. Den bygningssakkyndige gjør ikke fysiske inngrep for å avdekke avvik, utover det som er beskrevet i forskrift til avhendingslova. Rapporten gir ingen garanti for at det ikke finnes skjulte feil eller mangler.

Flater som er skjult av snø eller på annen måte utilgjengelig, blir ikke kontrollert. Det blir ikke utført funksjonsprøving av bygningsdeler, med mindre dette kommer frem av forskrift til avhendingslova. Hvis det ikke er sikkerhetsmessig forsvarlig, vil ikke bygningssakkyndig undersøke taket fra utsiden.

Boligens tilbehør, hvite- og brunevarer og annet inventar, blir ikke vurdert. Dette gjelder også integrert tilbehør.

Stikkprøvetakninger er tilfeldig utvalgt, og kan innebære kontroll under overflaten med et spisst redskap eller lignende.

### Uttrykk og definisjoner

Referansenivå: Kravet til bygningsdelen eller rommet på søknadstidspunktet.

Tilstand: Byggverkets eller bygningsdelens tekniske, funksjonelle eller estetiske status på et gitt tidspunkt.

Symptom: Forhold som gir indikasjon på hvilken tilstand et byggverk eller en bygningsdel befinner seg i. Benyttes ved beskrivelse av avvik og alder.

Skadegjørerere: I hovedsak råte, sopp og skadedyr.

Fuktsøk: Overflatesøk med egnet søkeutstyr som fuktindikator eller visuelle observasjoner.

Fuktmåling: Måling av fuktinnhold i materiale eller i bakenforliggende konstruksjon ved bruk av egnet måleutstyr, blant annet hammerelektrode

og pigger.

Hulltaking: Boring av hull for inspeksjon og fuktmåling i risikoutsatte konstruksjoner.

Normal slitasjegrad: Forventet slitasje av materiale i overflaten, basert på enkle, visuelle observasjoner. Kan vurderes sammen med bygningsdelens alder.

### Areal

Areal fastsettes etter forskrift til avhendingslova og gjeldende versjon av NS 3940 (areal- og volumberegninger av bygninger).

Et rom kan være i strid med teknisk forskrift og mangle godkjenning hos kommunen for den aktuelle bruken, uten at dette får betydning for om arealet måles og oppgis i tilstandsrapporten. Når arealet måles tas det ikke hensyn til om arealet er lovlig oppført eller om bruken er lovlig, bruksendringer, lysforhold eller andre sikkerhetsmangler.

Rom som ligger utenfor boenheten, som eier har påvist eller opplyst at tilhører boenheten, er oppmålt og inkludert i BRA-e. Det er ikke fremvist dokumentasjon på at rommet tilhører boenheten, med mindre dette er angitt særskilt. Rom utenfor boenheten kan omdisponeres av borettslaget/sameiet, og dette kan påvirke boligens BRA-e.

Opplysninger om areal kan ikke alene benyttes for beregning av markedsverdi.

### Personvern

Tilstandsrapporten er utarbeidet som en del av Fremtind Forsikring AS sitt takstkonsept. Fremtind Forsikring AS, iVerdi AS, takstforetaket og andre relevante interessenter benytter personopplysninger fra tilstandsrapporten for analyse- og statistikkformål, utvikling og drift av produkter og tjenester i takstbransjen og boligomsetningen. Fremtind Forsikring AS, iVerdi AS og takstforetaket, følger til enhver tid gjeldende personvernlovgivning.



# Selgers egenerklæring

Egenerklæringen er boligselgers egen beskrivelse av tilstanden til boligen. Her kan du finne viktige opplysninger som du som kjøper bør vite om før du bestemmer deg for et eventuelt kjøp. Har du spørsmål til egenerklæringen kan du snakke med megleren som står for salget.

---

## Selgere

Svein Kjetil Nilsen

Vibeke Beathe Jakobsen Raa

---

## Boligen

Morviklien 45

5124 Morvik

4601-185/865/0/0

- ◆ Boligen ble kjøpt 2009
- ◆ Selger har bodd i boligen de 12 siste månedene
- ◆ Boligselger har kjøpt boligselgerforsikring



# Våtrom, tak og fasade

1. Vet du om det er, eller har vært, feil eller skader på bad/våtrom?

♦ **Nei, ikke som jeg kjenner til**

---

2. Vet du om det er gjort arbeid på bad eller våtrom, enten av deg eller tidligere eiere?

♦ **Ja**

**Ufaglært arbeid:**

1.

**Hvilket år ble jobben fullført?:** 2020

**Beskrivelse av arbeidet:** Vaskerom og bad i første etasje ble oppgradert med ny innredning/ møbler, vask, blandebatteri.

2. **Hvilket år ble jobben fullført?:** 2026

**Beskrivelse av arbeidet:** Baderomsinnredning, vask og blandebatteri ble byttet. Fliser på vegger ble malt.

Vet du om tettesjikt, membran eller sluk ble fornyet eller oppgradert?

♦ **Nei, ikke som jeg kjenner til**

---

3. Vet du om det finnes dokumentasjon på hvordan bad/våtrom er bygget opp?

♦ **Nei, ikke som jeg kjenner til**

---

4. Vet du om det er, eller har vært, vannlekkasje eller andre typer feil eller skader på tak, yttervegg, vinduer, dører, garasje, tilleggsbygninger eller lignende?

♦ **Nei, ikke som jeg kjenner til**

---

5. Vet du om det er utført arbeid på tak, yttervegg, vindu, dører eller annen fasade, enten av deg eller tidligere eiere?

♦ **Ja**

**Ufaglært arbeid:**

1. **Hvilket år ble jobben fullført?:** 2020

**Beskrivelse av arbeidet:** Ny ytterdør ble montert

---

6. Vet du om det er, eller har vært, feil eller skader på vinduene, som for eksempel kondens, fuktskader eller vanninntrengning? Eller er noen av vinduene i boligen punktert?

♦ **Nei, ikke som jeg kjenner til**

---

7. Vet du om det er utført arbeid på garasje eller øvrige tilleggsbygninger, av enten deg eller tidligere eiere?

♦ **Nei, ikke som jeg kjenner til**

---

8. Vet du om det er, eller har vært, skjevheter eller setningsskader i boligen, støttemur, terrasse eller lignende?

♦ **Nei, ikke som jeg kjenner til**

---



## Drenering, fukt og lekkasje

9. Vet du om det er, eller har vært, feil eller skader med dreneringen?

• **Nei, ikke som jeg kjenner til**

---

10. Vet du om det er, eller har vært, fukt, råte eller vanninntrengning i underetasje, kjeller eller krypkjeller?

• **Nei, ikke som jeg kjenner til**

---

11. Vet du om det er gjort arbeid med drenering, enten av deg eller tidligere eiere?

• **Nei, ikke som jeg kjenner til**

---

12. Vet du om det er, eller har vært, fukt, sopp eller råteskader i boligen/sameiet/borettslaget?

• **Nei, ikke som jeg kjenner til**

---

13. Vet du om det er, eller har vært, skadedyr eller sjenerende insekter på eiendommen eller i boligen?

• **Ja**

Det var mus i utvendig bod i 2019. Dette ble meldt inn til forsikringen og skadedyrfirma ble koplet på. Det ble foretatt befaring av bod hvor det ble funnet inngang for mus ved førføringer til fiber/internett på gulv. Dette ble tettet og det har ikke vært tegn til mus eller andre skadedyr siden.

Observasjon av ett sølvkre i 1.etasje i januar 2026. Det ble satt ut et stort antall limfeller i hele etasjen. Over en periode på ca 10 uker ble det funnet totalt 4 sølvkre i limfellene. Etter konsultasjon med skadedyrfirma ble det på bakgrunn av dette konkludert med at det ikke var grunnlag/anbefalt å gjøre noen flere tiltak.

Er det gjort tiltak, eller er feilen/skaden utbedret?

• **Ja**

**Faglært arbeid:**

1.

**Hvilket år ble jobben fullført?:** 2019

**Firmanavn:** Effecta AS

**Beskrivelse av arbeidet:** Befaring av bod og tetting av inngang for mus ved førføringer til fiber/internett på gulv. Sak avsluttet.

**Ufaglært arbeid:**

1. **Hvilket år ble jobben fullført?:** 2026

**Beskrivelse av arbeidet:** Utplassering av flere limfeller ifm observasjon av ett sølvkre i 1 etasje.

---

## Tekniske installasjoner

14. Vet du om det er, eller har vært, feil på vann- eller avløpsanlegg?

• **Ja**

Vi har ikke hatt noen feil eller mangler på private stikkledninger for vann og avløp, men det ble avdekket en frostsprengt brannkule på felles privat ledningsnett. Det var pålegg fra Bergen Vann om å utbedre dette. Boligen er en del av et stort privat ledningsnett med samme tilknytningspunkt til offentlig vannledning. Hver eier tilknyttet fellesledningen er solidarisk ansvarlig for hele fellesledningen eiendommene er tilknyttet. Brannkulen er byttet og



sak avsluttet.

Det er avdekket en lekkasje som muligens ligger på felles privat ledningsnett. Det foreligger krav om utbedring fra Bergen Vann. Faglærte (Kess AS) har undersøkt ledningsnettet og lekkasjepunkt funnet, men vi vet ikke pt om skade skal dekkes av privat forsikring eller kostnad skal deles på alle boenheter som er koblet på privat ledningsnett. Dette fordi det i dag ikke er avklart om feilen ligger på en annen bolig sine private ledninger eller på felles privat ledningsnett. Feilen er altså ikke utbedret enda, men i prosess. Feil vil uansett bli utbedret.

Er det gjort tiltak, eller er feilen/skaden utbedret?

♦ Ja

**Faglært arbeid:**

1.

**Hvilket år ble jobben fullført?:** 2026

**Firmanavn:** Kess AS

**Beskrivelse av arbeidet:** Rørleggerfirma byttet brannkule og feilen er utbedret. Saken er avsluttet hos Bergen Vann.

---

15. Vet du om det er gjort arbeid på vann og avløp, enten av deg eller tidligere eiere?

♦ Ja

**Faglært arbeid:**

1.

**Hvilket år ble jobben fullført?:** 2026

**Firmanavn:** Kess AS

**Beskrivelse av arbeidet:** Se tidligere beskrivelse. Gjelder privat felles ledningsnett, vi har ikke hatt noen feil eller problemer med våre private stikkledninger verken på vann eller avløp.

---

16. Vet du om eiendommen har privat vannforsyning, vannbrønn, septiktank, pumpekum, avløpskvern eller lignende?

♦ Nei, ikke som jeg kjenner til

---

17. Vet du om det er, eller har vært, feil eller skader knyttet til sentralfyr, radiator, ventilasjon, varmepumpe, kjøkkenvifte, baderomsvifte eller andre installasjoner?

♦ Ja

Ny kjøkkenventilator ble innstallert i 2024. Ventilator ble byttet da det ikke var mulig å bytte spotter på den gamle.

Er det gjort tiltak, eller er feilen/skaden utbedret?

♦ Ja

**Ufaglært arbeid:**

1. **Hvilket år ble jobben fullført?:** 2024

**Beskrivelse av arbeidet:** Ventilator ble byttet.

---

18. Vet du om det er gjort arbeid på sentralfyr, radiator, ventilasjon, varmepumpe eller andre installasjoner, enten av deg eller tidligere eiere?

♦ Nei, ikke som jeg kjenner til

---

19. Vet du om det er, eller har vært, feil eller skader knyttet til ildsted eller pipe?



♦ **Nei, ikke som jeg kjenner til**

---

20. Vet du om det er gjort arbeid på ildsted eller pipe, enten av deg eller tidligere eiere?

♦ **Ja**

**Faglært arbeid:**

1. **Hvilket år ble jobben fullført?:** 2019  
**Firmanavn:** Bergen Varmesenter AS  
**Beskrivelse av arbeidet:** Vi satt inn peis.
- 

21. Vet du om det finnes oljetank på eiendommen?

♦ **Nei, ikke som jeg kjenner til**

---

22. Vet du om det er, eller har vært, feil eller skader på det elektriske anlegget?

♦ **Nei, ikke som jeg kjenner til**

---

23. Vet du om det er gjort arbeid på det elektriske anlegget, enten av deg eller tidligere eiere?

♦ **Nei, ikke som jeg kjenner til**

---

## Eiendommen og omgivelsene

24. Vet du om bruken av eiendommen eller området rundt kan endres av foreslåtte eller vedtatte reguleringsplaner, nabovarsel, offentlige vedtak eller lignende?

♦ **Nei, ikke som jeg kjenner til**

---

25. Vet du om det finnes kommunale pålegg, heftelser eller krav knyttet til eiendommen eller boligen?

♦ **Ja**

Solidarisk ansvarlig for drift og vedlikehold av ledninger.

Adkomsthet for tilkomst for allmennheten til vei og stier på fellearealene.

---

26. Vet du om boligen eller eiendommen har blitt endret eller bygget ut etter opprinnelig byggeår, enten av deg eller tidligere eiere?

♦ **Ja**

Det er bygget utvendig tak på gavelvegg.

Det er bygget utvendig trapp fra andre etasje fra terrasse.

Det er bygget råbod under terrassen.

Er tiltaket godkjent av kommunen?

♦ **Nei, ikke som jeg kjenner til**

---

27. Vet du om kjelleren eller loftet er innredet etter opprinnelig byggeår, enten av deg eller tidligere eiere?

♦ **Nei, ikke som jeg kjenner til**

---

28. Vet du om det mangler midlertidige brukstillatelser eller ferdigattester fra kommunen?



♦ **Nei, ikke som jeg kjenner til**

---

29. Vet du om det har vært flom, ras, skred eller lignende på eiendommen, eller om den ligger i et fareområde?

♦ **Nei, ikke som jeg kjenner til**

---

30. Har eiendommen utleiedel, for eksempel en leilighet, hybel eller lignende?

♦ **Nei, ikke som jeg kjenner til**

---

31. Består boligen av flere, selvstendige boenheter?

♦ **Nei, ikke som jeg kjenner til**

---

32. Vet du om det er gjort radonmåling på eiendommen, enten av deg eller tidligere eiere?

♦ **Nei, ikke som jeg kjenner til**

---

33. Vet du om det finnes skaderapporter, tilstandsvurderinger, boligsalgsrapporter eller om det er utført målinger for boligen?

♦ **Ja**

Rapport fra Effecta AS etter befaring og gjennomførte tiltak ifm med mus i utvendig bod (2019) ref tidligere beskrevet tilfelle.

E-takst fra 2018 og 2025

Tilstandsrapport fra takstmann 2026.

---

34. Vet du om noe i nabolaget som kan være plagsomt eller ubehagelig for kjøperen?

♦ **Nei, ikke som jeg kjenner til**

---

35. Vet du om du selv eller sameiet/borettslaget/laget/selskapet er innblandet i uenigheter eller konflikter rundt eiendommen?

♦ **Nei, ikke som jeg kjenner til**

---

36. Vet du om det finnes planer, vedtak eller forslag som kan føre til økte utgifter, som festeavgift, fellesutgifter, fellesgjeld eller kommunale avgifter?

♦ **Ja**

Det kan komme økt årlig felles årskontigent ifm brøyting, felles privat ledningsnett og eventuelle økte kostnader ifm vedlikehold av veier og fellesarealer.

Dette er p.t. ikke vedtatt.

---

## Generelt

37. Har boligen garasje eller øvrige tilleggsbygninger?

♦ **Nei, ikke som jeg kjenner til**

---

38. Vet du om det er gjort arbeid på eiendommen som ikke er nevnt i de andre spørsmålene?

♦ **Ja**

**Faglært arbeid:**



1. **Hvilket år ble jobben fullført?:** 2018  
**Firmanavn:** Ikea/ Montera  
**Beskrivelse av arbeidet:** Nytt kjøkken ble montert inkl alle hvitevarer.
2. **Hvilket år ble jobben fullført?:** 2020  
**Firmanavn:** husker ikke  
**Beskrivelse av arbeidet:** elbillader ble montert.

**Ufaglært arbeid:**

1. **Hvilket år ble jobben fullført?:** 2019  
**Beskrivelse av arbeidet:** Markise ble ble montert.
2. **Hvilket år ble jobben fullført?:** 2024  
**Beskrivelse av arbeidet:** Nye fliser ble lagt i gang/ yttergang.
3. **Hvilket år ble jobben fullført?:** 2022  
**Beskrivelse av arbeidet:** Nytt tregjerde ble montert på tomt/ terrasse.
4. **Hvilket år ble jobben fullført?:** 2026  
**Beskrivelse av arbeidet:** Nytt laminatgulv ble lagt på soverom 2 etasje.
5. **Hvilket år ble jobben fullført?:** 2015  
**Beskrivelse av arbeidet:** Ny parkett ble lagt i store deler av huset.
6. **Hvilket år ble jobben fullført?:** 2019  
**Beskrivelse av arbeidet:** Utekjøkken ble satt opp

---

39. Vet du om det er, eller har vært, feil på tilbehør som følger med eiendommen?

♦ **Nei, ikke som jeg kjenner til**

---

40. Er det bestilt Norgespris på strøm?

♦ **Nei**

---

41. Har du andre opplysninger om boligen eller eiendommen, utover det du har svart?

♦ **Nei, ikke som jeg kjenner til**

---



## Bolig selges med boligselgerforsikring

Selger har kjøpt Fremtind boligselgerforsikring.

Boligselgerforsikringen dekker mangler som selger er ansvarlig for etter avhendingsloven, med de unntakene som følger av forsikringsvilkårene.

Hvis du oppdager noe du mener kan være en mangel, må du reklamere til Fremtind innen to måneder etter at du oppdaget, eller burde oppdaget, forholdet. Dette gjør du på fremtind.no.

Husk at du som kjøper ikke må begynne å utbedre forholdet før du har fått svar på reklamasjonen. Da kan du som kjøper miste retten til å reklamere over forholdet. Du har likevel en plikt til å begrense en eventuell skade - for eksempel ved å tørke opp vannsøl etter en vannlekkasje og sørge for at lekkasjen stopper.

# Nabolagsprofil

Morviklien 45 - Nabolaget Ytre Morvik/Morviksanden/Saudalen - vurdert av 101 lokalkjente

## Nabolaget spesielt anbefalt for

- Familier med barn
- Etablerere
- Godt voksne



## Offentlig transport

Bakketoppen Linje 3, 3E	5 min 0.4 km
Jernbanestasjonen i Bergen Linje F4, L4, R40	17 min 15.2 km
Bergen Flesland	31 min

## Skoler

Haukedalen skole (1-7 kl.) 362 elever, 26 klasser	3 min 2.6 km
Tertnes skole (1-7 kl.) 340 elever, 20 klasser	4 min 2.6 km
Mjølkeråen skole (1-10 kl.) 675 elever, 38 klasser	4 min 2.9 km
Blokkhaugen skole (8-10 kl.) 287 elever, 20 klasser	6 min 3.7 km
Åstveit skole (8-10 kl.) 462 elever, 38 klasser	6 min 3.8 km
Tertnes videregående skole 370 elever	6 min 4 km
Åsane videregående skole 1100 elever	9 min 4.5 km

«Et rolig og fredelig nabolag»

Sitat fra en lokalkjent



## Opplevd trygghet

Veldig trygt 92/100



## Kvalitet på skolene

Veldig bra 82/100



## Naboskapet

Godt vennskap 71/100

## Aldersfordeling

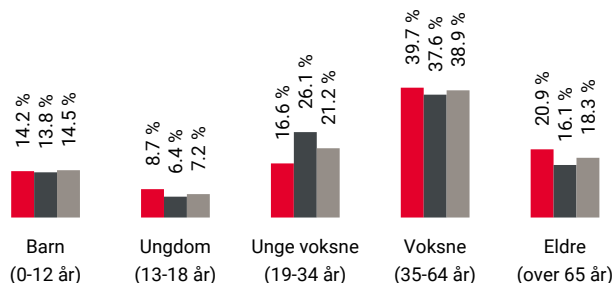

Område	Personer	Husholdninger
Ytre Morvik/Morviksanden/...	1 600	646
Bergen	265 933	136 695
Norge	5 425 412	2 654 586

## Barnehager

Morvikbotn barnehage (0-5 år) 53 barn	12 min 1 km
Haukedalsmyra Kanvas-barnehage (1-5 ... 68 barn	13 min 1.1 km
Kidsa Tertitten (1-5 år) 43 barn	4 min 2.4 km

## Dagligvare

Rema 1000 Morvik	8 min
Coop Extra Haukedalen	4 min

## Primære transportmidler



1. Egen bil



2. Buss



### Turmulighetene

Nærhet til skog og mark 95/100



### Støynivået

Lite støynivå 93/100



### Kollektivtilbud

Veldig bra 90/100

## Sport

Lokketodalen Lekis'en	24 min
Ballspill	1.9 km
Tertnes borettslag ballbinge	3 min
Ballspill	2.1 km
EVO Toppe	5 min
Max Fitness Salhusvegen	6 min

## Boligmasse

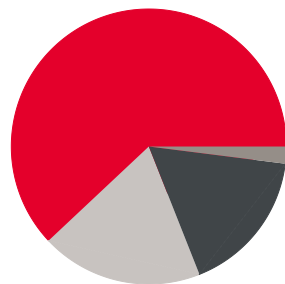

- 62% enebolig
- 17% rekkehus
- 2% blokk
- 19% annet

«Fredelig, landlig, naturnært, sentralt.»

Sitat fra en lokalkjent



## Varer/Tjenester

Åsane Storsenter	7 min
Apotek 1 Toppe	4 min

## Aldersfordeling barn (0-18 år)

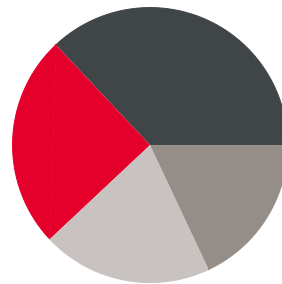

- 25% i barnehagealder
- 37% 6-12 år
- 18% 13-15 år
- 20% 16-18 år

## Familiesammensetning

Par m. barn



Par u. barn



Enslig m. barn



Enslig u. barn



Flerfamilier



0% 46%

- Ytre Morvik/Morviksanden/Saudalen
- Bergen
- Norge

## Sivilstand

		Norge
Gift	42%	33%
Ikke gift	48%	54%
Separert	7%	9%
Enke/Enkemann	3%	4%



Innholdet i nabolagsprofilen er hentet fra ulike datakilder, og feil eller mangler kan forekomme. Vurderinger og sitater er innhentet på web og gir uttrykk for hvordan naboen vurderer nabolaget. FINN.no AS kan ikke holdes ansvarlig for feil/mangler i profilen. Copyright © Finn.no AS 2025

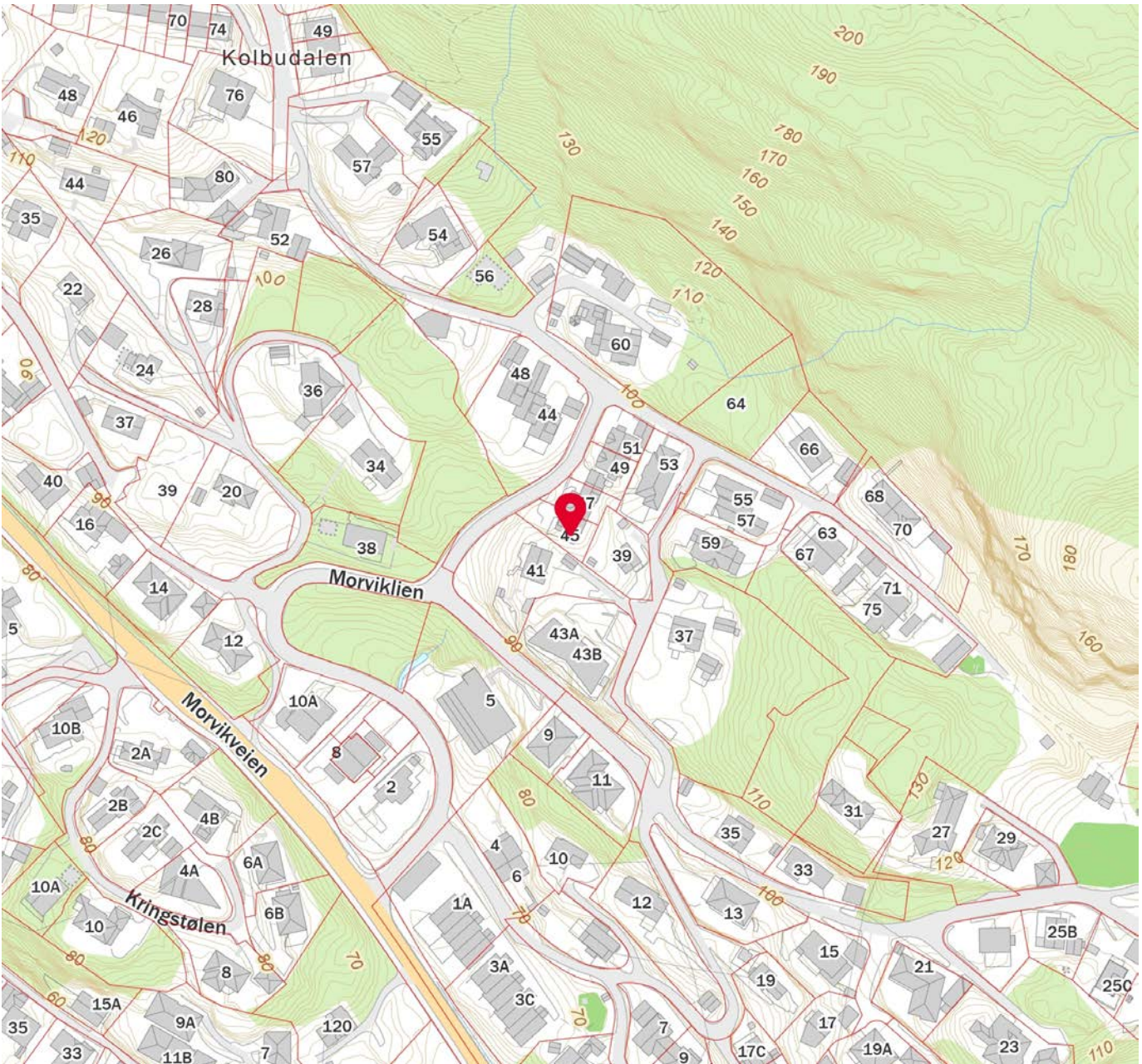
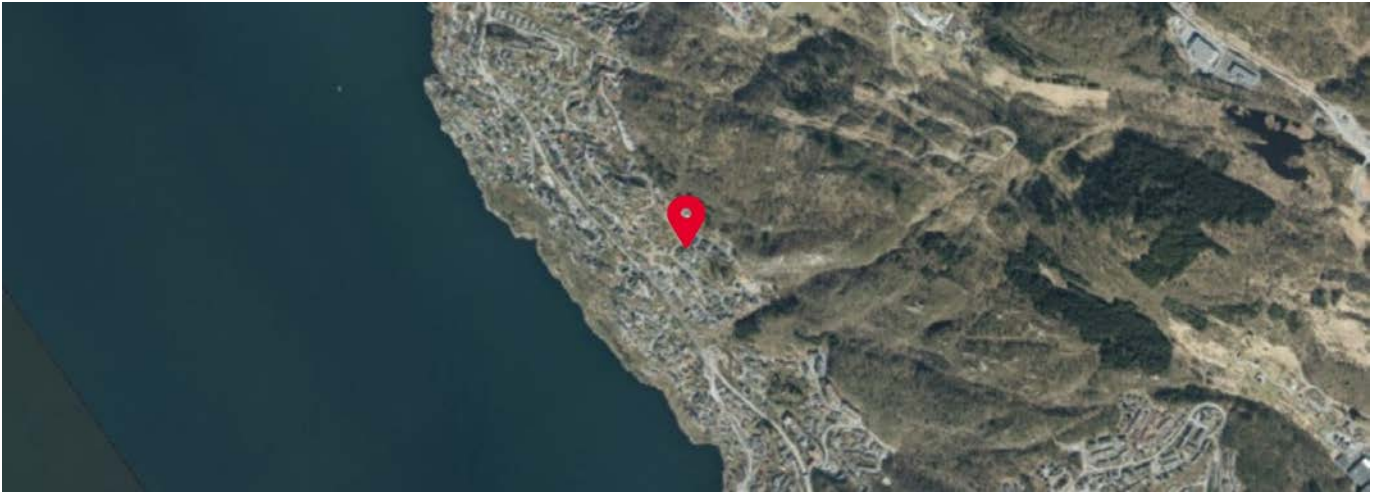

 Innholdet i nabolagsprofilen er hentet fra ulike datakilder, og feil eller mangler kan forekomme. Vurderinger og sitater er innhentet på web og gir uttrykk for hvordan naboen vurderer nabolaget. FINN.no AS kan ikke holdes ansvarlig for feil/mangler i profilen. Copyright © Finn.no AS 2025



## OVERSIKT OVER LØSØRE OG TILBEHØR TIL EIENDOMMEN

Oversikten er utarbeidet av Norges Eiendomsmeglerforbund, Eiendom Norge og Advokatforeningens Eiendomsmeglingsgruppe, og er gjeldende fra 1. januar 2020.

### Generelt

Lov om avhending av fast eiendom (avhendingslova/avhl.) av 3. juli 1992 regulerer kjøper og selgers rettigheter og plikter ved overdragelse av fast eiendom og andeler i borettslag.

I henhold til avhl. § 3-4 skal eiendommen, når annet ikke er avtalt, overdras med innredninger og utstyr som etter lov, forskrift eller annet offentlig vedtak skal følge med. Det samme gjelder varig innredning og utstyr som enten er fastmontert eller er særskilt tilpasset bygningen, jf. avhl. § 3-5. Loven inneholder ingen detaljert oversikt over hva som omfattes av «innredning og utstyr», og over hva som skal regnes som «fastmontert eller særskilt tilpasset».

Partene kan fritt avtale hva som skal følge med eiendommen ved salg. Bransjens liste over løsøre og tilbehør som skal følge med eiendommen, er en del av avtalen mellom kjøper og selger dersom ikke annet er opplyst i salgsoppgaven, kjøper har tatt forbehold i bud eller avtale på annen måte er inngått. Der intet annet er avtalt, vil løsøre og tilbehør medfølge slik dette fremkommer av avhl. § 3-4 og § 3-5 og denne oversikt.

Produkter og installasjoner som medfølger overdras uten noen form for garantier, utover eventuell gjenværende leverandørgaranti.

Dersom det er noe i nedenstående liste som ikke finnes på eiendommen, vil det heller ikke medfølge.

1. HVITEVARER medfølger der dette er spesielt angitt i salgsoppgaven.
2. HELDEKKENDE TEPPER følger med uansett festemåte.
3. VARMEKILDER, slik som ovner, kaminer, peiser, varmpumper og panelovner, følger med uansett festemåte. Frittstående biopeiser/varmeovner og terrassevarmere medfølger ikke. Det følger ikke med varmekilder i rom som ikke har vegg- eller fastmonterte varmekilder på visning.
4. TV, RADIO OG MUSIKKANLEGG. TV-antenner og fellesanlegg for TV, herunder parabolantenne, og tuner/en/dekoder/tv-boks medfølger der dette eies av selger. Veggmontert TV/flatskjerm med tilhørende festeordning samt musikkanlegg følger ikke med (se også punkt 12).
5. BADEROMSINNREDNING/UTSTYR. Badekar, dusjkabinett, dusjvegger, alle fastmonterte speil og hyller, fastmonterte glass- og håndkleholdere, herunder håndklevarmere samt baderomsinnredning, medfølger.
6. GARDEROBESKAP medfølger, selv om disse er løse. Fastmonterte garderobehyller og knagger medfølger. Innredning i garderobeskap, for eksempel løse eller fastmonterte trådkurver, hyller, stenger og lignende, medfølger.

**7. KJØKKENINNREDNING** medfølger, herunder også åpne, fastmonterte hyller og løs eller fastmontert kjøkkenøy.

**8. MARKISER, PERSIENNER** og annen type innvendig og utvendig solskjerming, gardinoppheng, lamellgardiner og liftgardiner medfølger.

**9. AVTREKKSIVIFTER** av alle slag, samt fastmonterte aircondition/ventilasjonsanlegg, medfølger.

**10. SENTRALSTØVSUGER** medfølger med komplett anlegg, herunder slange, munnstykke mm.

**11. LYSKILDER.** Kupler, lysstoffarmatur, fastmonterte "spotlights", oppheng og skinner med spotlights samt utelys og hagebelysning medfølger. Vegglamper, krokhengte lamper, lysekroner, prismelamper og lignende som er koblet til sukkerbit eller stikkontakt følger likevel ikke med.

**12. INSTALLERTE SMARTHUSLØSNINGER** med sentral som styrer lys, varme, lyd o.l., samt tilhørende trådløse enheter som brytere, sensorer, kameraer, integrerte høyttalere el. medfølger. Enkle lysstyringssystem f.eks. med en sentral som kun styrer lyspærer eller smartpærer montert i sokkel medfølger likevel ikke.

**13. UTVENDIGE SØPPELKASSER** og eventuelt holder/hus til disse medfølger.

**14. POSTKASSE** medfølger.

**15. UTENDØRS INNRETNINGER** slik som flaggstang, fastmontert tørkestativ, samt andre faste utearrangementer som f.eks. badestamp, boblekar/jacuzzi og liknende utendørs kar, lekestue, lekestativ, utepeis, fastmontert trommel til vannslange, medfølger. Guidekabel/avgrenskingskabel til robotgressklipper medfølger, men robotgressklipper og ladestasjon for denne medfølger ikke.

**16. FASTMONTERT VEGGLADER/LADESTASJON TIL EL-BIL** medfølger uavhengig av hvor laderen er montert.

**17. SOLCELLEANLEGG** med tilhørende teknisk infrastruktur medfølger.

**18. GASSBEHOLDER** til gasskomfyr og gasspeis medfølger.

**19. BRANNSTIGE, BRANNTAU, feiestige** og lignende medfølger der dette er påbudt. Løse stiger medfølger ikke.

**20. BRANNSLUKNINGSAPPARAT, BRANNSLANGE** og RØYKVARSLER medfølger der dette er påbudt. Det er eier og brukers plikt til å se til at utstyret forefinnes på enhver eiendom. Hvis annet ikke er uttrykkelig avtalt, skal dette derfor alltid følge med ved salg av eiendom.

**21. SAMTLIGE NØKLER** til eiendommen som selger er i besittelse av skal overleveres kjøper på overtakelsen, herunder nøkler til eventuelle boder, uthus, garasjeportåpner e.l. Låses boder, uthus e.l. med hengelås, skal lås og nøkler til disse medfølge.

**22. GARASJEHYLLER, bodhyller, lagringshyller** og oppheng til bildekk medfølger såfremt de er fastmontert.

Planter, busker og trær som er plantet på tomten, eller fastmonterte kasser og lignende er en del av eiendommen og medfølger i handelen.

# Trygghet for deg som boligkjøper



## Derfor bør du ha Boligkjøperforsikring:



1 av 4 finner feil etter overtakelse av ny bolig



Advokaten vet hvilke feil som gir krav mot selger



Vi tar saken, uten økonomisk risiko for deg



Advokathjelp er dyrt når du ikke har Boligkjøperforsikring

## Advokatforsikring for boligeiere inkluderer i tillegg:

- Samboeravtale og ektepakt
- Arveoppgjør, testament og fremtidsfullmakt
- Kjøp og håndverkertjenester
- Naboforhold og husleie
- ID-tyveri og nettkrenkelser
- Tilgang til viktige digitale kontrakter
- Husstandsdekning
- Opptil 2 mill. i tvistedekning

## Hva koster det?

Andelsbolig og aksjeleilighet	8 900 kr
Selveierleilighet og rekkehus	11 900 kr
Ene-, tomannsbolig og tomt	16 900 kr

Pris gjelder for 5 år.

Advokatforsikring for boligeiere kan bare tegnes samtidig med boligkjøperforsikringen, og koster kun kr 2 800 i tillegg per år.

Egenandel kr 4 000 påløper ved takst, tvist eller 10 timer advokatbistand, avhengig av hva som kommer først

Boligkjøperforsikring tegnes hos eiendomsmegler senest ved kontraktsignering og gir rett til advokathjelp inntil 5 år etter overtakelse. Forsikringen betales som del av oppgjøret ved boligkjøpet. Advokatforsikringen fornyes årlig ved faktura fra HELP.

Har du spørsmål? Kontakt HELP på 22 99 99 99 eller [post@help.no](mailto:post@help.no). Les mer på [help.no](http://help.no).

Ved kjøp av landbrukseieendom, herunder også småbruk, og annen kombinasjonseiendom, begrenser forsikringen seg til våningshuset (kundens primærbolig). Meglerforetaket mottar kr 5 600/5 600/5 900 i kostnadsgodtgjørelse, avhengig av boligtype, samt et tillegg på kr 1 000 ved salg av Advokatforsikring for boligeiere. Vi tar forbehold om pris- og vilkårsendringer. Hvis premien ikke er innbetalt ved overtakelse, vil avtalen bli kansellert. For fullstendig informasjon om dekning og vilkår, se [help.no](http://help.no).



9 av 10

boligselgere kjøper  
boligselgerforsikring

# Boligselgerforsikring

- så du kan føle deg trygg

Undersøkelser viser at én av fem boligkjøpere reklamerer etter kjøp av brukt bolig. I mange tilfeller skyldes det feil eller mangler som først blir oppdaget etter overtakelsen. Selger du uten boligselgerforsikring risikerer du å bli holdt økonomisk ansvarlig. Det kan føre til krav om prisavslag, erstatning eller i verste fall heving av kjøpet.

Med boligselgerforsikring kan du senke skuldrene når salget er gjennomført. Kommer det krav eller klager, er det vi i Fremtind som håndterer saken for deg og som kan utbetale erstatning til kjøper.

## Hvorfor boligselgerforsikring?

- gjelder fra budaksept og inntil fem år etter overtakelse
- gjelder skjulte feil og mangler som kjøperen ikke kunne forvente
- dekker krav om prisavslag, erstatning eller heving opptil boligens salgssum, maks 14 millioner kroner
- gir deg profesjonell hjelp fra erfarne advokater og jurister i Fremtind

## Prisoversikt

Boligtype/Eierform	Beskrivelse	Pris	Minimumspris	Maksimalpris
Andels- og aksjeboliger	Alle typer andels-/aksjebolig inkl. enebolig og hytte/fritidsbolig.	2,5 ‰	4 200 kr	31 000 kr
Selveierleilighet, eierseksjon og fritidsleilighet Tomannsbolig/ flermannsbolig/ rekkehus	Alle typer seksjonsbolig <i>unntatt</i> enebolig	4,3 ‰	6 500 kr	37 000 kr
Enebolig Tomannsbolig/ flermannsbolig/ rekkehus	Alle typer boliger med eget gnr./bnr <i>inkl.</i> enebolig med snr.	5,6 ‰	12 000 kr	62 000 kr
Hytte	Alle typer hytte (frittliggende og knyttet sammen i rekke) med gnr./bnr./snr./f.nr.	6,2 ‰	9 600 kr	62 000 kr
Tomt	Alle typer tomt	5,6 ‰	10 000 kr	62 000 kr

Fremtind

[www.fremtind.no](http://www.fremtind.no)



# Et hjem er mer verdt enn et hus, og et hus er mer enn bare vegger.

Det er et sted for å skape gode minner  
preget av trivsel, omsorg og trygghet.

For oss som jobber med folks hjem hver  
eneste dag, er det naturlig å engasjere oss  
sammen med SOS-barnebyer for å gi flere  
barn et trygt og godt hjem.

For hvert hjem vi formidler, gir vi derfor  
100 kroner til SOS-barnebyers arbeid.

**aktiv.** +  **SOS  
BARNEBYER**

# Forbrukerinformasjon om budgivning



Sist oppdatert med virkning fra 1. juli 2025, i forbindelse med ikrafttredelse av endringer i eiendomsmeglingsloven.

Informasjonen er utarbeidet av Forbrukerrådet, Advokatforeningen ved Lovutvalget for eiendomsmegling, Eiendom Norge og Norges Eiendomsmeglerforbund, på grunnlag av bl.a. eiendomsmeglingsloven § 6-8.

Nedenfor gis en oversikt over de retningslinjer som anbefales ved budgivning på eiendommen. Avslutningsvis gis også en kort oversikt over de viktigste rettsreglene tilknyttet budgivning.

Før det legges inn bud på eiendommen oppfordres budgiver til å sette seg inn i all relevant informasjon om eiendommen, herunder salgsoppgave og tilstandsrapport.

## GJENNOMFØRING AV BUDGIVNING:

1. Alle bud skal inngis skriftlig til megler, som formidler disse videre til selger. Med skriftlige bud menes også elektroniske meldinger som e-post og SMS når informasjonen i disse er tilgjengelig også for ettertiden. Kravet til skriftlighet gjelder også budforhøyelser, og motbud (bud fra selger), aksept eller avslag fra selger. Før formidling av bud til selger skal megler innhente gyldig legitimasjon og signatur fra budgiver. Kravet til legitimasjon og signatur er oppfylt for budgivere som benytter e-signatur som f.eks. BankID eller MinID.

2. Et bud bør inneholde eiendommens adresse (eventuelt gnr/bnr), kjøpesum, budgivers kontaktinformasjon, finansieringsplan, akseptfrist, overtakelsesdato og eventuelle forbehold som for eksempel usikker finansiering, salg av nåværende bolig ol. Normalt vil ikke et bud med forbehold bli akseptert før forbeholdet er avklart. Konferer gjerne med megler før bud inngis.

3. Megler skal legge til rette for en forsvarlig avvikling av budrunden. I forbrukerforhold (dvs. der selger er forbruker) skal megleren ikke formidle bud med kortere akseptfrist enn kl. 12.00 første virkedag etter siste annonserte visning. Etter denne fristen bør budgivere ikke sette en kortere akseptfrist enn at megler har mulighet til, så langt det er nødvendig, å orientere selger, budgivere og øvrige interessenter om bud og forbehold. Dersom bud inngis med en frist som åpenbart er for kort til at megleren kan avvikle budrunden på en forsvarlig måte som sikrer selger og interessenter et tilstrekkelig grunnlag

for sine handlingsvalg, vil megler fraråde budgiver å stille slik frist.

4. Megler skal ikke formidle bud med forbehold om at budet eller forbehold i budet skal holdes skjult (hemmelig) for andre budgivere og interessenter.

5. Megleren vil uoppfordret gi sin vurdering av det enkelte bud overfor selger, når budet er gitt innenfor fristene i punkt 3.

6. Megleren skal, så langt det er nødvendig og mulig, holde budgiverne skriftlig orientert om mottatte bud, herunder budets størrelse, forbehold og akseptfrist. Megler skal så snart som mulig bekrefte skriftlig overfor budgivere at budene deres er mottatt. For øvrig vil megler, på forespørsel fra andre, opplyse om aktuelle bud på eiendommen, herunder relevante forbehold.

7. Kopi av budjournal skal gis til kjøper og selger uten ugrunnet opphold etter at handel er kommet i stand. Dersom det er viktig for budgiver å bevare sin anonymitet, bør budet formidles gjennom fullmektig.

8. Etter at handel har kommet i stand, eller dersom en budrunde avsluttes uten at handel er kommet i stand, kan en budgiver kreve kopi av budjournalen i anonymisert form.

## VIKTIGE AVTALERETTSLIGE FORHOLD:

1. Det eksisterer ingen angrerett ved salg/kjøp av fast eiendom.

2. Når et bud er inngitt til megler og innholdet i budet er formidlet til selger (slik at selger har fått kunnskap om budet), kan budet ikke kalles tilbake. Budet er da bindende for budgiver frem til akseptfristens utløp, med mindre budet før denne tid avslås av selger eller budgiver får melding om at eiendommen er solgt til en annen. Man bør derfor ikke gi bud på flere eiendommer samtidig dersom man ikke ønsker å kjøpe flere enn en eiendom.

3. Selger står fritt til å forkaste eller akseptere ethvert bud, og er for eksempel ikke forpliktet til å akseptere høyeste bud.

4. Når en aksept av et bud har kommet frem til budgiver innen akseptfristens utløp er det inngått en bindende avtale.

5. Husk at et eventuelt bud fra selger til kjøper (såkalte «motbud»), avtalerettslig er et bindende tilbud som medfører at det foreligger en avtale om salg av eiendommen dersom budet i rett tid aksepteres av kjøper.

For eiendommen:

**Adresse:** Morviklien 45  
5124 MORVIK**Meglerforetak:** Aktiv Eiendomsmegling  
**Saksbehandler:** Roger Glesnes**Oppdragsnummer:****Telefon:** 916 61 534  
**E-post:** roger.glesnes@aktiv.no

Undertegnede gir herved følgende bud på ovennevnte eiendom:

**Kjøpesum:** Kr. \_\_\_\_\_**Beløp med bokstaver:** Kr. \_\_\_\_\_

+ omkostningert iht. opplysninger i salgsoppgaven

**Dette budet er bindende for undertegnede frem til og med den:** \_\_\_\_\_ Kl. \_\_\_\_\_*Dersom annet ikke er angitt gjelder budet til kl. 15.00 første virkedag etter siste annonserte visning. I forbrukerforhold vil bud med kortere akseptfrist enn til kl. 12.00 første virkedag etter siste annonserte visning ikke bli viderefordlet til selger.***Eventuelle forbehold:** \_\_\_\_\_

Undertegnede er kjent med at selger står fritt til å godta eller forkaste ethvert bud. Likeledes er undertegnede klar over at budet er bindende for budgiver når det er kommet til selgers kunnskap. Handelen er juridisk bindende for begge parter dersom budet aksepteres innen akseptfristen. Undertegnede er kjent med at budjournalen vil bli forelagt kjøper og selger når handel er sluttet.

Ønsket overtakelsesdato: \_\_\_\_\_

Budet baseres på opplysninger og salgsvilkår som fremkommer av salgsoppgave datert: \_\_\_\_\_

**Kjøpet vil bli finansiert slik:**

Låneinstitusjon: \_\_\_\_\_ Referanse og tlf nr.: \_\_\_\_\_

Lånt kapital: \_\_\_\_\_ Kr.: \_\_\_\_\_

Egenkapital: \_\_\_\_\_ Kr.: \_\_\_\_\_

Totalt: \_\_\_\_\_ Kr.: \_\_\_\_\_

Egenkapital består av:  Salg av nåværende bolig eller fast eiendom  Disponibelt kontantbeløp (bankinnskudd)Jeg gir bud som:  Forbruker  Ledd i næringsvirksomhet / juridisk person (selskap)Jeg samtykker til bruk av elektronisk kommunikasjon:  Ja  Nei

Navn: \_\_\_\_\_

Navn: \_\_\_\_\_

Fødselsnr. (11 siffer): \_\_\_\_\_

Fødselsnr. (11 siffer): \_\_\_\_\_

Adresse: \_\_\_\_\_

Adresse: \_\_\_\_\_

Postnr.: \_\_\_\_\_ Sted: \_\_\_\_\_

Postnr.: \_\_\_\_\_ Sted: \_\_\_\_\_

Tlf.: \_\_\_\_\_ E-post: \_\_\_\_\_

Tlf.: \_\_\_\_\_ E-post: \_\_\_\_\_

Dato.: \_\_\_\_\_ Sign: \_\_\_\_\_

Dato.: \_\_\_\_\_ Sign: \_\_\_\_\_

Kopi av legitimasjon

Kopi av legitimasjon

**aktiv.**  
Tar deg videre