

aktiv.



Høgvollvegen 33, 2312 OTTESTAD

BEKKELAGET / OTTESTAD



Eiendomsmegler/Salgsleder/Partner

Fredrik Lien

Mobil 472 54 889

E-post fredrik.lien@aktiv.no

Aktiv Eiendomsmegling Hamar

Strandgata 61, 2317 HAMAR. TLF. 62 55 58 20

Nøkkelinformasjon

Prisant.: Kr 1 990 000,-
Fellesgjeld: Kr 220 048,-
Omkostn.: Kr 9 221,-
Total ink omk.: Kr 2 219 269,-
Felleskostn.: Kr 4 532,-
Selger: Villy Bratvoldengen

Salgsobjekt: Leilighet
Eierform: Andel
Byggeår: 1983
BRA-i/BRA Total 53/78 kvm
Tomtstr.: 11949.8 m²
Gnr./bnr. Gnr. 16, bnr. 532
Andelsnr.: 33232
Oppdragsnr.: 1213240203

Ditt nye hjem?

Velkommen til Bekkelaget i Ottestad og Høgvollvegen 33!

En lys og romslig 2-roms toppleilighet med solrik sydvestvendt balkong og fint utsyn. Leiligheten ligger i byggets toppetasje (3. etasje), har en god planløsning og store vindusflater som slipper inn rikelig med lys. Velholdt standard med vinduer fra 2009, kjøkken fra 2006 og badrom som ble overflatefornyet i ca. 2014. Leiligheten disponerer boder på ca. 11m² og en garasjeplass på med elbil-lader i felles garasjerekke.

Leiligheten ligger fint til et veletablert og rolig boligområde i Bekkelaget i Ottestad. Kort avstand til matbutikker, barnehager og barneskole. Området kan by på flotte turmuligheter med blant annet Ottestadstien og Prestegårdshagan. Ca. 2,8 km til Vikasenteret og ca. 5 km til Hamar sentrum med alle byfasiliteter.



Innhold

Nøkkelinformasjon	2
Om eiendommen	4
Plantegning	33
Tilstandsrapport	35
Egenerklæringsskjema	64
Nabolagsprofil	68
Budskjema	79

Om eiendommen

Om boligen

Arealer totalt

BRA - i: 53 m²

BRA - e: 25 m²

BRA totalt: 78 m²

Andelsleilighet

Kjeller

BRA-e: 11 m²

Beskrivelse: Kjellerbod og nettingbod.

3. etasje

BRA-i: 53 m²

Beskrivelse: Entré/gang, stue, kjøkken, soverom, bad/toalettrom og vaskerom.

Andel fellesgarasje

1. etasje

BRA-e: 14 m²

Beskrivelse: Garasjeplass.

Takstmannens kommentar til arealoppmåling

Fullt bruksareal for arealer omsluttet av innerveggene i leiligheten og kjellerboden.

Målbare arealer i leiligheten er medtatt som BRA-i. Målbare arealer i bodene kjelleren er medtatt som BRA-e. Balkongen er medtatt som TBA/"Åpent areal".

Fullt bruksareal for arealer omsluttet av innerveggene i garasjen. Målbare arealer er medtatt som BRA-e.

Arealbegreper:

BRA-i (internt bruksareal) - Bruksareal av boenheten(e) innenfor omsluttende vegger.

BRA-e (eksternt bruksareal) - Bruksareal av alle rom som ligger utenfor boenheten(e), men som tilhører denne/disse.

TBA (terrasse- og balkongareal/åpent areal) - Arealet av terrasser, åpne balkonger, verandaer eller altaner tilknyttet boenheten(e).

GUA (gulvareal) - Ikke måleverdig gulvarealer som skyldes skråtak og lav himlingshøyde. GUA oppgis som en sum av BRA (bruksareal) og ALH (areal med lav himlingshøyde).

ALH (areal med lav himlingshøyde) - Areal med lav himlingshøyde (ALH) måles på samme måte som BRA, men man ser bort fra krav til himlingshøyde. ALH skal opplyses sammen med BRA. Se GUA over.

Arealer er hentet fra vedlagte tilstandsrapport og hvor disse arealmålingene er basert på Norsk Standard 3940:2023 Areal- og volumberegninger av bygninger. Arealet gjelder for tidspunktet da bygningen(e) ble målt. Beskrivelse av rom er basert på bruken av rommene på befaringstidspunktet. Rommenes bruk kan derfor være i strid med byggeforskriftene og/eller registrert/godkjent bruk. Se eventuelle anmerkninger under punktene «Standard» og/eller «Ferdigattest/brukstillatelse».

Tomtebeskrivelse

Felles eiertomt for borettslaget på ca. 11 949,8m².

Tomten er opparbeidet med plen. Beplantning av planter/bed og busker/trær. Eiendommen er delvis innhegnet med gjerder. Innkjøringen, gårdsplassen og interne gangveger er asfaltert. Arealene foran fellesinngangen er belagt med belegningsstein.

Tomtestørrelse/-areal er hentet fra matrikkelutskrift (basert på oppmåling i digitalt kart). Det gjøres oppmerksom på at denne type arealangivelse (med tilhørende kart) kan være upresis og at man dermed kan få avvik i både areal og grenser ved en eventuell fremtidig oppmåling. Mangel grunnet avvikende grenser og/eller arealsvikt kan derfor ikke påberopes.

Beliggenhet

Leiligheten ligger fint til et veletablert og rolig boligområde i Bekkelaget i Ottestad. Lekeplass og friarealer i nærområdet. Fra leiligheten er det kort gangavstand til både Holmlund barnehage, Hoberg barneskole og Hoberg barnehage. Området kan by på flotte turmuligheter med blant annet Ottestadstien på ca. 15 km som går gjennom et frodig jordbruksområde. En fin tur for hele familien. Like i nærheten ligger også Prestegårdshagan med turstier gjennom skogen. Det er også kort avstand til Atlungstad Golfbane.

Nærmeste dagligvarebutikk er Rema 1000 som ligger kun noen hundre meter fra boligen. Ellers har du både Kiwi og Spar i nærheten. Til Vikasenteret er det ca. 2,8 km hvor du finner blant annet apotek, Coop Extra, frisør, blomsterbutikk m.m. Bussforbindelse til både Hamar sentrum og Stange ligger like i nærheten av leiligheten.

Det er ca. 5 km til Hamar sentrum hvor du finner flere koselige kaféer, restauranter og nisjebutikker. Like utenfor sentrumskjernen ligger kjøpesenteret CC Hamar med sitt brede utvalg av butikker og spisesteder. I sentrum ligger også jernbanestasjon med hyppige avganger til Oslo Lufthavn, Lillehammer og Trondheim.

Bygningssakkyndig

Morten Silkebækken AS

Type takst

Tilstandsrapport

Byggemåte

Andelsleilighet - Byggeår: 1983.

Malte trevinduer med 2-lags isolerglass fra 2009. Utvendig beslått med aluminium. Malt leilighetsdør i tett utførelse som er klassifisert B30/35dB. Leilighetsdøren har kikkhull. Malt balkongdør med 2-lags isolerglass fra 2009. Balkongdøren er utvendig beslått med aluminium. Balkong med konstruksjoner av støpt betong, overflater av trefliser, rekkverk av støpt betong, samt håndlist av metall. Det foreligger ikke Tilstandsanalyserapport, vedlikeholdsplan e.l. for fellesdeler i bygget.

Beskrivelse av byggemåte er hentet fra tilstandsrapport utført av Morten Silkebækken AS.

Tilstandsrapporten angir også byggetekniske tilstandssvekkelser (tilstandsgrader -TG).

For denne eiendommen er det gitt tilstandsgrad TG 2 (avvik som kan krevet tiltak) for følgende bygningsdeler-/komponenter:

- * Utvendig > Vinduer: Det er påvist avvik rundt innsetningsdetaljer. Det er påvist andre avvik: Det er påvist at noen utførelser har krakillering i overflatene. Presisering: Vinduene har ikke montert overbeslag.
- * Utvendig > Dører: Det er påvist avvik rundt innsetningsdetaljer. Det er påvist andre avvik: Det er påvist at noen av overflatene har malings slitasje. Presisering: Balkongdøren har ikke montert overbeslag.
- * Utvendig > Balkonger, terrasser og rom under balkonger: Rekkverket er for lavt i forhold til dagens krav til rekkverkshøyder. Det er værslitt/oppsprukket trevirke/trepaneler.
- * Utvendig > Andre utvendige forhold: Det er ikke utarbeidet Tilstandsanalyserapport, vedlikeholdsplan e.l. for fellesdeler i bygget.
- * Innvendig > Overflater: Laminatgulv med mindre enn 30 cm mellom tverrskjøtene er avvik fra leggeanvisningen. Enkelte av overflatene har noen slitajemerker/malings slitasje.
- * Innvendig > Etasjeskille/gulv mot grunn: Målt høydeforskjell på mellom 10 - 20 mm innenfor en lengde på 2 meter. Tilstandsgrad 2 gis med bakgrunn i standardens krav til godkjente måleavvik. Målt høydeforskjell på over 15 mm gjennom hele rommet. Tilstandsgrad 2 gis med bakgrunn i standardens krav til godkjente måleavvik.
- * Innvendig > Innvendige dører: Det er påvist avvik som tilsier at det bør foretas tiltak på enkelte dører. Enkelte av innvendige dører har en del slitasje.
- * Innvendig > Andre innvendige forhold: Mer enn halvparten av forventet brukstid er

oppbrukt.

* Våtrom > 3. etasje > Bad/toalettrom > Sluk, membran og tettesjikt: Mer enn halvparten av forventet brukstid er passert på slukløsningen.

* Våtrom > 3. etasje > Bad/toalettrom > Ventilasjon: Våtrommet mangler tilluftsventilering, f.eks. spalte/ventil ved dør.

* Våtrom > 3. etasje > Vaskerom > Overflater Gulv: Det er påvist at gulvoverflaten har sprekker.

* Våtrom > 3. etasje > Vaskerom > Sanitærutstyr og innredning: Mer enn halvparten av forventet brukstid er oppbrukt.

* Våtrom > 3. etasje > Vaskerom > Ventilasjon: Det etablerte avtrekkssystemet fungerer ikke tilfredsstillende. Våtrommet mangler tilluftsventilering, f.eks. spalte/ventil ved dør.

* Kjøkken > 3. etasje > Kjøkken > Overflater og innredning: Det er påvist skader på overflater/kjøkkeninnredning utover normal slitasjegrad.

* Kjøkken > 3. etasje > Kjøkken > Avtrekk: Mer enn halvparten av forventet brukstid er oppbrukt.

* Tekniske installasjoner > Vannledninger: Mer enn halvparten av forventet brukstid er passert på innvendige vannledninger. Det er irr på rør. Vurdering er basert på alder. Tilstandsgrad 2 gis med bakgrunn i at mer enn halvparten av forventet brukstid for skjulte røranlegg er passert. Det er nå ingen symptomer på funksjonssvekkelse, men vær oppmerksom på at dette er en risikokonstruksjon.

* Tekniske installasjoner > Avløpsrør: Mer enn halvparten av forventet brukstid er passert på innvendige avløpsledninger. Vurdering er basert på alder. Tilstandsgrad 2 gis med bakgrunn i at mer enn halvparten av forventet brukstid for skjulte røranlegg er passert. Det er nå ingen symptomer på funksjonssvekkelse, men vær oppmerksom på at dette er en risikokonstruksjon.

Det er gitt tilstandsgrad TG 3 (store eller alvorlige avvik) for følgende bygningsdeler/komponenter:

* Våtrom > 3. etasje > Vaskerom > Sluk, membran og tettesjikt: Det er påvist tegn på utettheter på våtrommet. Mer enn halvparten av forventet brukstid er passert på membranløsningen. Mer enn halvparten av forventet brukstid er passert på slukløsningen. Presisering: Gulvet er utett da det er påvist sprekk i gulvbelegget bak rørføringene til utslagskummen.

* Tekniske installasjoner > Elektrisk anlegg: Eldre installasjon uten dokumentasjon. Utførte arbeider uten dokumentasjon. Åpninger mellom sikringsskapene. anbefaler at samsvarserklæring og dokumentasjon fremskaffes. anbefaler primært teknisk gjennomgang av el.takstmann, alternativt tilsyn av DLE. Hvis en utbedringskostnad er opplyst, så gjelder dette estimatet KUN for gjennomføringen av et tilsyn/en teknisk gjennomgang. Eventuelle utbedringer av selve el.anlegget vil komme i tillegg.

For ytterligere/detaljerte beskrivelser av avvik, øvrige tilstandsgrader og bygningsteknisk utførelse, også ved eventuelle andre bygninger, se tilstandsrapport som er et vedlegg i salgsoppgaven.

Sammendrag selgers egenerklæring

Selger har utarbeidet en egenerklæring (vedlagt salgsoppgaven) som kjøper må gjøre seg kjent med før budgivning. Selger har i egenerklæringen bemerket følgende:

12. Kjenner du til om det er utført kontroll av el-anlegget og/eller andre installasjoner (f.eks. oljetank, sentralfyr, ventilasjon, varmepumpe)?

Svar: Ja. Stange Energi / vanlig kontroll.

14. Har du ladeanlegg/ladeboks for el-bil i dag?

Svar: Er på borettslaget / eget anlegg.

Innhold

Leiligheten ligger i byggets toppetasje (3. etasje) og inneholder:

Entré, stue med utgang til balkong, kjøkken, vaskerom, soverom og badrom.

I tillegg disponerer leiligheten kjellerbod og nettingbod på ca. 11m², samt en garasje plass på ca. 14m² med elbil-lader i felles garasjerekke.

Standard

Andelsleilighet - Byggeår: 1983.

Normal standard på bygget ut ifra alder/konstruksjon. Bygget er jevnlig vedlikeholdt.

Andel fellesgarasje - Byggeår: 1983.

Bygget har gjennomgående lav standard. Monter el.bil lader i garasjen. Bygget er jevnlig vedlikeholdt.

Innbo og løsøre

Løsøre/tilbehør som gardinstenger/oppheng, frittstående hvitevarer samt dekodere og modem følger i utgangspunktet ikke med i handelen. Dekodere og modem kan være borettslagets/aksjelagets/sameiets eiendom og skal da følge med. Det gis ingen garantier i forhold til medfølgende løsøre/tilbehør.

Hvitevarer

Kun hvitevarer som er spesifikt angitt i salgsoppgaven, følger med. Dette gjelder uavhengig av om hvitevaren(e) eventuelt kan anses som integrerte.

Moderniseringer og påkostninger

Eier opplyser om følgende:

Ca. 2014: Badet ble overflatefornyet.

2009: Nye vinduer, samt ny balkong- og ny leilighetsdør.

2009: Ytterveggene ble påforet, etterisolert og påsatt flere nye fasader.

2006: Ny kjøkkeninnredning.

TV/Internett/Bredbånd

Grunnpakke med TV/bredbånd er inkludert i felleskostnadene.

Parkering

Leiligheten disponerer en garasje plass på ca. 14m² med elbil-lader i felles garasjerekke.

Parkering skjer ellers på felles parkeringsområder eller langs tilstøtende gater.

Radonmåling

Boligen ligger minimum 3 etasjer over bakkenivå og radonmålinger er derfor ikke relevant.

Diverse

Det elektriske anlegget ble sist gang kontrollert i 2009, uten pålegg om utbedringer. Dette gir likevel ingen garanti for at anlegget er uten feil/mangler eller er tilpasset dagens krav og/eller bruksmønster. Neste kontroll kan forventes i 2029.

Energi

Oppvarming

Elektrisk oppvarming. Stråleovn på badet. Opplyst at det medfølger 3 panelovner som ikke er montert.

Energikarakter

E

Energifarge

Rød

Info energiklasse

Alle som skal selge eller leie ut bolig må som hovedregel energimerke boligen og fremskaffe en energiattest. Unntak gjelder blant annet for frittstående bygninger med bruksareal på mindre enn 50 m². Det er eier som plikter å fremlegge energiattest og eier er selv ansvarlig for at opplysningene er riktige. For ytterligere informasjon se www.energimerking.no. Dersom eier har energimerket boligen vil komplett energiattest fås ved henvendelse til megler.

Borettslaget/Økonomi

Tot prisant. ekskl. omk. og f.gjeld

Kr 1 990 000

Info kommunale avgifter

Kommunale avgifter er inkludert i felleskostnadene.

Formuesverdi primær

Kr 507 934,- per 31.12.2022.

Formuesverdi sekundær

Kr 1 930 149,- per 31.12.2022.

Tilbud lånefinansiering

Aktiv Eiendomsmegling samarbeider med sparebankene i Eika Alliansen om formidling av finansielle tjenester. Ta gjerne kontakt med megler for formidling av et uforpliktende tilbud om finansiering. Meglerforetaket kan motta provisjon ved formidling av finansielle tjenester.

Boenheten

Felleskostnader inkluderer

Kr. 4 532,- per måned.

Felleskostnader inkluderer:

Grunnpakke TV/bredbånd, snørydding, gressklipping, vaktmestertjenester, renhold fellesarealer, felles bygningsforsikring, drift og vedlikehold, styrehonorar, forretningsførsel, kommunale avgifter og betjening av andel fellesgjeld.

Det gjøres oppmerksom på at felleskostnadene varierer over tid, og justeres normalt etter borettslagets faktiske kostnader. Felleskostnadene ble sist gang justert den 01.03.2024.

Andel Fellesgjeld

Kr 220 048,- per 01.10.2024.

Avdrag Fellesgjeld

Kr 223,-

Rentekost. fellesgjeld

Kr 1 082,-

Kommentar fellesgjeld

Det gjøres oppmerksom på at det ikke er mottatt oppstilling fra forretningsfører hvor renter og avdrag er spesifisert. Meglerforetaket har derfor måtte foreta en omtrentlig beregning av disse ved bruk av lånekalkulator. Dette kan medføre noe avvik.

Andel fellesformue

Kr 37 144,- per 31.12.2023.

Borettslaget

Borettslagsnavn

Hoberg Borettslag

Organisasjonsnummer

950134410

Andelsnummer

33232

Forsikringsselskap

If Skadeforsikring

Polisenummer

587548

Om borettslaget

Hoberg Borettslag er registrert i Foretaksregisteret i Brønnøysund med organisasjonsnummer 950 134 410, og består av 45 andelsleiligheter. Forretningsførselen er utført av OBOS Eiendomsforvaltning AS.

Fremtidige planer:

- * Fortsett arbeidet med beplantning i henhold til tidligere forslag fra landskapsarkitekt.
- Bytte ut gamle lysmaster, som er skjeve.
- * Vurder økonomi, i forhold til å skifte panel på ytterligere en garasje.

Alternative energikilder:

* Styret har arbeidet med å innhente informasjon om alternative energikilder. Styret vil informere om fjernvarme, gasspeis/vedovn, solceller og bergvarme på årsmøtet.

Større vedlikehold og rehabilitering:

- 2023: Skiftet panel på en garasje.
- 2017: Ny mur ved parkeringsplass - nedre plan.
- 2010-2011: Nye garasjeporter.
- 2009: Skiftet vinduer og kledning.

2005: Porttelefon/nye inngangsdører.
1992: Brannskillere.

Lånebetingelser fellesgjeld

Lånenummer: DNB02-12139745610
Type: Annuitet
Restsaldo: Kr. 11 556 610,-
Andel restsaldo: Kr. 220 048,-
Andel kapitalkostnader: Kr. 905,-
Rest løpetid: 30år
Term. per år: 4
Type rente: Flyt
Rente: 5,9%

Det er ikke mulighet for individuell nedbetaling på fellesgjelden.

Sikringsordning fellesgjeld

Borettslaget har en avtale med OBOS om garantert betaling av felleskostnader. OBOS garanterer for overførsel til borettslaget hver måned og overtar deretter alt ansvar og risiko for eventuell manglende innbetaling av felleskostnader. Avtale om sikring av felleskostnader varer til den blir sagt opp av en av partene. Oppsigelsestiden er 12 - tolv - måneder regnet fra oppsigelsesdato.

Forkjøpsrett

Andelseierne i borettslaget, dernest øvrige medlemmer av OBOS, har forkjøpsrett. Forkjøpsrett avklares i etterkant av budaksept og prosessen tar ca. 10-20 dager. Det gjøres oppmerksom på at det påløper gebyr til forretningsfører på kr. 7 981,- for den som benytter forkjøpsrett.

Regnskap/budsjett

Driftsinntekter var til sammen kr. 2 882 948,- i 2023.
Driftskostnader var til sammen kr. 2 204 704,- i 2023.
Dette ga et positivt årsresultat i 2023 på kr. 119 647,-. Eventuelt avdrag på langsiktig gjeld (lån) er ikke tatt hensyn til.

Borettslaget hadde en negativ endring i de disponible midlene på kr. -87 065,- i 2023. Borettslagets disponible midler (omløpsmidler fratrukket kortsiktig gjeld) var kr. 1 895 684,- per 31.12.2023, og viser borettslagets likviditet. De disponible midlene bør til enhver tid være positive, som en del av forutsetningene for videre drift.

Styregodkjennelse

Kun fysiske personer (ikke selskap) kan være andelseiere i borettslaget. Ingen fysiske personer kan eie eller ha eierandel i mer enn én andel. Bare personer som bor eller skal bo i boligen kan eie en andel sammen. Kjøper skal godkjennes av styret og har selv

risikoen for at godkjenning blir gitt. Styregodkjenning kan ikke nektes uten saklig grunn. Kjøper forplikter seg til å gjennomføre handelen selv om styregodkjenning ikke foreligger, men boligen/andelen kan ikke tas i bruk før godkjenning foreligger.

Vedtekter/husordensregler

Vi oppfordrer alle til å sette seg inn i vedtekter, regnskap, budsjett og årsberetning, som kan ses hos meglerforetaket. Ta kontakt med meglerforetaket dersom du ønsker utlevert dine egne kopier av disse dokumentene.

Dyrehold

Det er generelt forbud mot å holde hund og katt. Søknad må eventuelt sendes borettslagets styre.

Offentlige forhold

Eiendommens betegnelse

Gårdsnummer 16, bruksnummer 532 i Stange kommune.
Andelsnr. 33232 i Hoberg Borettslag med orgnr. 950134410

Tinglyste heftelser og rettigheter

På borettslagets eiendom er det tinglyst følgende heftelser (dokument):

- * Obligasjon, tinglyst den 21.02.1983, dagboknummer 101245. Beløp: NOK 5 100 000,-. Panthaver: HAMAR OG OMEGN BOLIGBYGGELAG A/L.
- * Pantedokument, tinglyst den 08.12.2005, dagboknummer 16752. Beløp: NOK 300 000,-. Panthaver: DNB BANK ASA.
- * Pantedokument, tinglyst den 16.04.2009, dagboknummer 266811. Beløp: NOK 12 000 000,-. Panthaver: DNB BANK ASA.
- * Pantedokument, tinglyst den 24.12.2010, dagboknummer 1023826. Beløp: NOK 900 000,-. Panthaver: DNB BANK ASA.

Ferdigattest/brukstillatelse

Det ble utstedt ferdigattest for nybygg boligblokk i 1983. Det er også utstedt ferdigattest for trappeheis i 2011 og takoppløft 5 balkonger i 2021.

Det er mottatt byggetegninger fra kommunen. I byggetegninger er deler av soverommet definert som kott (boligens tilleggsdel). Det er ikke kjent med at det er søkt om bruksendring for nevnte areal. Dette arealet er derfor ikke godkjent for varig opphold (boligens hoveddel), men er likevel inntatt som primærom/-areal i tilstandsrapport.

Avvik beskrevet ovenfor er å anse som lovlighetsmangler. Konsekvenser av lovlighetsmangler er at kommunen for eksempel kan gi pålegg om tilbakeføring. Kommunen kan også innkreve tvangsmulkt frem til manglene er brakt i orden. Kjøper overtar ansvar og risiko for nevnte forhold.

Vei, vann og avløp

Adkomst til borettslagets eiendom fra offentlig vei. Borettslagets bygningsmasse er tilknyttet offentlig vann- og avløpsnett via private stikkledninger. Borettslaget har selv ansvar for de private stikkledningene.

Regulerings og arealplaner

Eiendommen omfattes av reguleringsplan for "Hoberg øst" fra 1992. Reguleringsformål for eiendommen er blokkbebyggelse.

Eiendommen omfattes av kommunedelplan for Ottestad fra 2011, hvor eiendommen er avsatt/utnyttet til nåværende boligbebyggelse.

Eiendommen omfattes av kommuneplan for Stange kommune 2023-2035, hvor eiendommen er avsatt/utnyttet til nåværende bebyggelse og anlegg.

Adgang til utleie

All bruksoverlating (tidl. framleie) skal godkjennes av styret. Andelseieren har ansvaret ovenfor borettslaget for alle skader og ulemper som borettslaget eller andelseiere får på grunn av hans/hennes bruksoverlating. De som overtar bruken kan ikke flytte inn før godkjenning fra styret foreligger.

Med godkjenning fra styret er utleie tillatt for inntil 3 år, dersom andelseier selv eller person nevnt i borettslagsloven § 5-6 (3) har bebodd eiendommen i minst ett av de to siste årene. Godkjent utleie meldes uansett til styret for registrering.

Det gjøres oppmerksom på utleiers plikt til å radonmåle utleide deler. Målt årsmiddelverdi skal være under 200 Bq/m³ (becquerel per kubikkmeter) i oppholdsrom. I tillegg skal tiltak for å redusere radonnivået alltid gjennomføres dersom det overstiger 100 Bq/m³. Selger har ikke foretatt radonmåling. Interessenter gjøres oppmerksom på, at det som resultat av fremtidige målinger, vil kunne bli nødvendig å treffe radonreducerende tiltak. Slike tiltak vil da måtte bekostes og utføres av kjøper.

Legalpant

Borettslaget har lovbestemt første prioritets pant i andelen for opptil 2 G (folketrygdens grunnbeløp). Pantet dekker borettslagets krav på felleskostnader samt andre krav borettslaget måtte få mot andelseieren. Kommunen har legalpant for eventuelle ubetalte kommunale skatte- og avgiftskrav. Det er ellers ingen kjente heftelser registrert på, og eller som skal følge med andelen.

Kommentar konsesjon

Erverv av andelen er konsesjonsfritt.

Kommentar odelsrett

Ikke relevant for dette salgsobjektet.

Kontraktsgrunnlag

Salgs- og betalingsvilkår

Eiendommen skal overleveres til kjøper i tråd med det som er avtalt. Det er viktig at kjøper setter seg grundig inn i alle salgsdokumentene, herunder salgsoppgave, tilstandsrapport og selgers egenerklæring. Kjøper anses kjent med forhold som er tydelig beskrevet i salgsdokumentene. Forhold som er beskrevet i salgsdokumentene kan ikke påberopes som mangler. Dette gjelder uavhengig av om kjøper har lest dokumentene. Alle interessenter oppfordres til å undersøke eiendommen nøye, gjerne sammen med fagkyndig, før bud inngis. Kjøper som velger å kjøpe usett, kan som hovedregel ikke gjøre gjeldende som mangel noe kjøper burde blitt kjent med ved undersøkelse av eiendommen, eller som er tydelig beskrevet i salgsdokumentene. Hvis noe trenger avklaring, anbefaler vi at kjøper rådfører seg med eiendomsmegler eller en fagkyndig før det legges inn bud.

Kjøper har krav på at eiendommen er i henhold til avtalen. Hvis det ikke er avtalt noe særskilt, kan eiendommen ha en mangel dersom den ikke er slik kjøper må kunne forvente ut ifra blant annet boligens alder, type og synlige tilstand. Det samme gjelder hvis det er holdt tilbake eller gitt uriktige opplysninger om eiendommen som ikke er rettet i tide på en tydelig måte, og man må gå ut fra at opplysningen har virket inn på avtalen. En bolig som har blitt brukt i en viss tid, har vanligvis blitt utsatt for slitasje, og skader kan ha oppstått. Slik bruksslitasje må kjøper regne med, og det kan avdekkes enkelte forhold etter overtakelse som gjør utbedringer nødvendig. Normal slitasje og skader som trenger utbedring, er innenfor hva kjøper må forvente, og vil ikke utgjøre en mangel.

Boligen kan også ha en mangel hvis opplyst areal avviker fra faktisk størrelse. Avviket må være minst 2 prosent, og minst 1 kvadratmeter. Det er likevel ikke en mangel dersom selger godtgjør at kjøperen ikke la vekt på opplysningen, jf. avhendingsloven § 3-3 (2).

Ved beregning av et eventuelt prisavslag eller erstatning, må kjøper selv dekke tap/kostnader opp til et beløp på kr 10 000 (egenandel). Egenandel kommer først på tale når det er konstatert mangel ved eiendommen.

Hvis kjøper ikke er forbruker, selges eiendommen "som den er", og selgers ansvar er da begrenset, jf. avhl. § 3-9, første ledd 2. pkt. Avhl. § 3-3 (2) fravikes, og hvorvidt et innendørs arealavvik karakteriseres som en mangel vurderes etter avhl. § 3-8. Informasjon om kjøpers undersøkelsesplikt, herunder oppfordringen om å undersøke eiendommen nøye, gjelder også for kjøpere som ikke anses som forbrukere. Med forbrukerkjøp menes kjøp av eiendom når kjøperen er en fysisk person som ikke hovedsakelig handler som ledd i næringsvirksomhet.

Overtakelse

Overtakelse etter nærmere avtale med selger.

Dersom annet ikke avtales, sendes skjøte/hjemmelsdokument for tinglysing i etterkant av overtakelse.

Budgivning

Budgivning i forbrukerforhold

Budgivere oppfordres til å legge inn bud elektronisk. Dette gjøres på eiendommens hjemmeside på aktiv.no, ved å bruke «Gi bud»-knappen. Ved elektronisk budgivning, samtykker budgiver til elektronisk kommunikasjon. Eiendomsmegler skal legge til rette for en forsvarlig avvikling av budrunden og kan ikke videreformidle bud med en kortere akseptfrist enn kl. 12.00 første virkedag etter siste annonserte visning. Etter klokken 11:30 anbefaler vi akseptfrist på minimum 30 minutter. Bud bør legges inn i god tid før konkurrerende buds akseptfrist utløper. For øvrig henvises til forbrukerinformasjon om budgivning i salgsoppgaven. Oppdragsgiver er oppfordret til å ikke ta imot bud direkte fra budgiver, men å henvise budgiver videre til megler. Som kjøper vil du få forelagt kopi av budjournal. Alle bud vil bli gjort kjent for kjøper og selger i handelen. Øvrige budgivere kan be om å få en kopi av budjournal i anonymisert form.

Budgivning utenfor forbrukerforhold

Budgivere oppfordres til å legge inn bud elektronisk. Dette gjøres på eiendommens hjemmeside på aktiv.no, ved å bruke «Gi bud»-knappen. Ved elektronisk budgivning, samtykker budgiver til elektronisk kommunikasjon. Det anbefales at hvert bud har en akseptfrist som muliggjør en forsvarlig avvikling av budrunden. Vi anbefaler minimum 30 minutter akseptfrist. Oppdragsgiver er oppfordret til å ikke ta imot bud direkte fra budgiver, men å henvise budgiver videre til megler.

Opplysningene i salgsoppgaven er godkjent av selger. Alle interessenter oppfordres imidlertid til grundig besiktigelse av eiendommen, gjerne sammen med fagmann før bud inngis.

Omkostninger kjøpers beskrivelse

Salgsoppdrag

1 990 000 (Prisantydning)

220 048 (Andel av fellesgjeld)

2 210 048 (Pris inkl. fellesgjeld)

Omkostninger

7 981 (Gebyr avklaring forkjøpsrett)

240 (Panteattest kjøper)

500 (Tinglysningsgebyr hjemmelsoverføring)
500 (Tinglysningsgebyr pantedokument)
7 200 (Boligkjøperforsikring – fem års varighet (valgfritt))
2 800 (Boligkjøperforsikring Help Pluss - ett års varighet (valgfritt))

9 221 (Omkostninger totalt)
16 421 (med Boligkjøperforsikring - fem års varighet)
19 221 (med Boligkjøperforsikring inkludert ett år med Help Pluss)

2 219 269 (Totalpris. inkl. omkostninger)
2 226 469 (Totalpris. inkl. omkostninger (med Boligkjøperforsikring - fem års varighet))
2 229 269 (Totalpris. inkl. omkostninger (med Boligkjøperforsikring inkludert ett år med Help Pluss))

Regnestykket forutsetter at det kun tinglyses ett pantedokument og at eiendommen selges til prisantydning. Det tas forbehold om endringer i offentlige avgifter/gebyrer.

Betalingsbetingelser

Med mindre annet er avtalt forutsettes det at kjøpesum inkludert omkostninger er innbetalt og disponibelt på meglerforetakets klientkonto innen overtakelse. Kjøpesummen skal innbetales fra norsk finansinstitusjon og/eller fra kjøpers egen konto i norsk finansinstitusjon.

Hvitvaskingsreglene

Megler har plikt til å gjennomføre kundetiltak. Hvis kjøper ikke bidrar til at megler får gjennomført kundetiltak og dette fører til at transaksjonen ikke kan gjennomføres eller blir forsinket, misligholder kjøper avtalen. Etter 30 dager er misligholdet vesentlig. Dette gir selger rett til å heve og gjennomføre dekningsalg for kjøpers regning.

Personopplysningsloven

Personopplysninger blir behandlet i samsvar med personopplysningsloven.

Boligselgerforsikring

Selger har ikke tegnet boligselgerforsikring på boligen. Selger har likevel utarbeidet en egenerklæring som kjøper bør gjøre seg kjent med før budgivning.

Boligkjøperforsikring

Vedlagt i salgsoppgaven følger informasjon om Boligkjøperforsikring og Boligkjøperforsikring Pluss fra HELP Forsikring AS. Boligkjøperforsikring er en rettshjelpsforsikring som gir trygghet og profesjonell juridisk hjelp dersom det oppdages uventede feil eller mangler ved boligen de neste fem årene. Boligkjøperforsikring Pluss har samme dekning som boligkjøperforsikring, med tillegg av fullverdig advokathjelp på viktige rettsområder i privatlivet. Boligkjøperforsikring Pluss betales årlig. Les mer om begge forsikringene i vedlagte materiell eller på

help.no. Det gjøres oppmerksom på at boligkjøperforsikring kun kan tegnes av forbruker. Meglerforetaket mottar kr 4 200/4 600/5 000 i kostnadsgodtgjørelse, avhengig av boligtype, samt et tillegg på kr 1 000 ved salg av Boligkjøperforsikring Pluss.

Meglers vederlag

Det er avtalt en fast provisjon på kr 39.000,- ved gjennomføring av salgsoppdraget. I tillegg kommer tilretteleggingsgebyr (kr 15.900,-), oppgjørshonorar (kr 6.250,-), markedspakke (kr 15.400,-) samt innhenting av opplysninger og tinglysing av sikringsobligasjon (kr 15.000,-). Alle beløp er inklusive mva. Meglerforetaket har ikke krav på provisjon og oppgjørshonorar dersom handel ikke kommer i stand i oppdragstiden eller hvis oppdraget sies opp.

Ansvarlig megler

Fredrik Lien
Eiendomsmegler/Salgsleder/Partner
fredrik.lien@aktiv.no
Tlf: 472 54 889

Aktiv Eiendomsmegling Hamar AS, Strandgata 61
2317 Hamar
Tlf: 625 55 820

Salgsoppgavedato

29.10.2024



Velkommen til Bekkelaget i Ottestad og Høgvollvegen 33!



En lys og romslig 2-roms toppleilighet med solrik sydvestvendt balkong og fint utsyn.



Flere store vindusflater slipper inn rikelig med naturlig lys, samtidig som det ikke er noe innsyn. Alle vinduene i leiligheten var nye i 2009.



Fra stuen har du utgang til en stor og solrik sydvestvendt balkong.



Balkongen er overbygget, har trefliser på gulv og god plass til sittegrupper etter eget ønske og behov. Det er også montert markise.



Beliggenheten i byggets toppetasje og mot sydvest sørger for gode solforhold og fint utsyn.



Stuen har velholdt standard med laminat på gulv og lysmalte overflater.



Stuen er enkel å møblere med sofagruppe med salongbord, mediemøblement og tv, samt et spisebord i tilknytning til kjøkkenet.



Kjøkkenet ligger i en fin delvis åpen løsning med stuen, naturlig adskilt og samtidig åpent og sosialt.

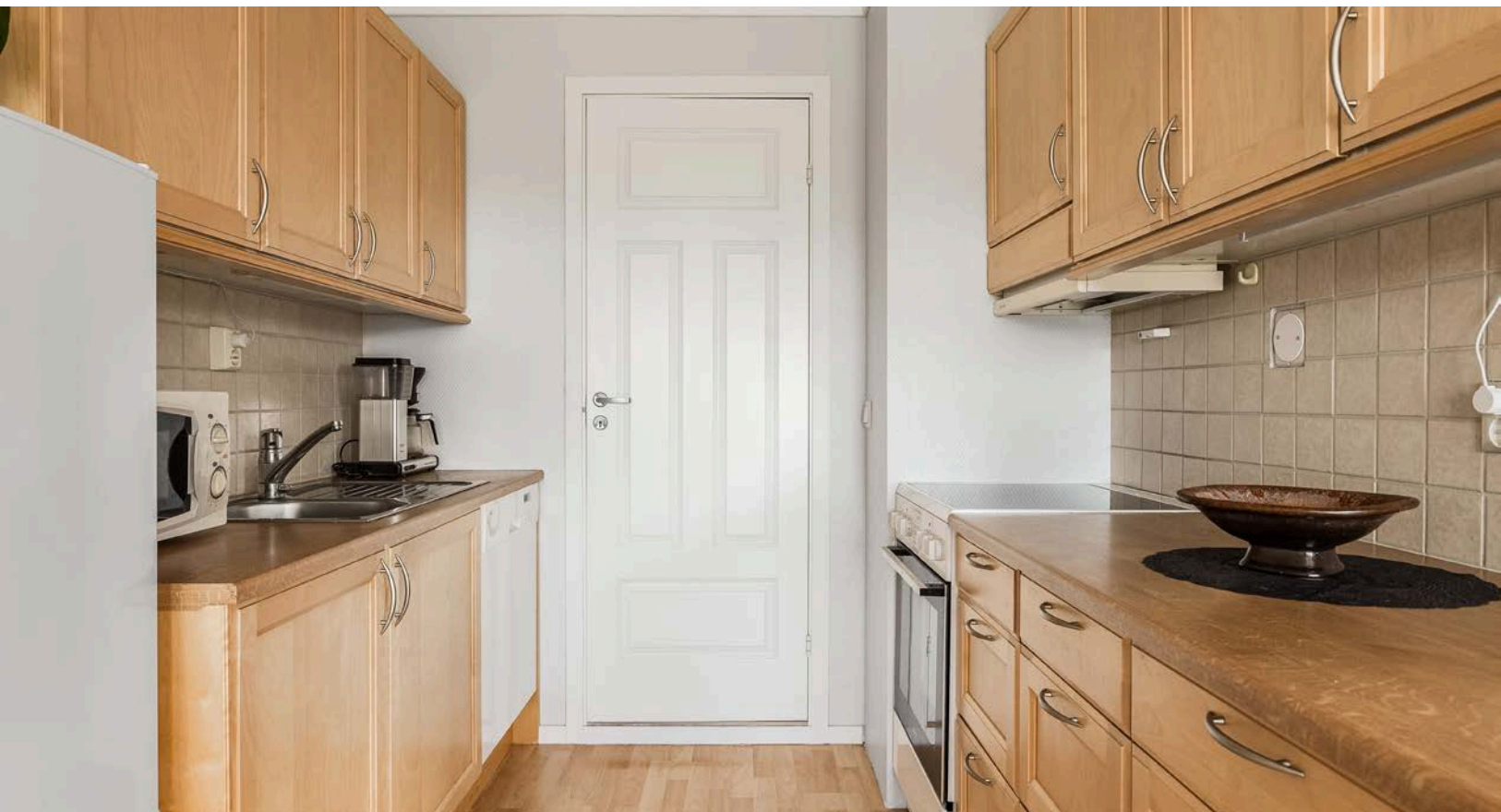

Velholdt kjøkkeninnredning fra 2006 med god skap- og benkeplass. Innredningen har heltre profilerte fronter og laminert benkeplate med nedfelt oppvaskkum.



Praktisk med fine fliser i benkeryggen, belysning under overskapene og mekanisk avtrekksvifte med utkast til friluft.



Fra kjøkkenet har du adgang til et praktisk vaskerom med belegg på gulv, lysmalte overflater og mekanisk avtrekk. Rommet er utstyrt med flere vegghengte skap, utslagskum, varmtvannsbereider og opplegg for vaskemaskin.



Leiligheten har et lyst og fint soverom av god størrelse.



Soverommet har laminat på gulv og god plass til stor dobbeltseng med tilhørende nattbord.



Det er også god oppbevaringsplass i garderobeskap som medfølger i handelen.



Leiligheten har et lyst baderom som ble overflatefornyet i ca. 2014.



Baderommet har belegg på gulv, våtromsbelegg på veggene og mekanisk avtrekk med utkast til friluft.



Pen baderomsinnredning med skuffer og heldekkende servant, speil med integrert belysning over, samt ekstra vegghengt skap ved siden av. Badetrommet er også utstyrt med dusjhjørne med innfellbare glassdører, gulvstående toalett og stråleovn.



I entréen er det god plass til sko og yttertøy i medfølgende garderobeskap.



Montert porttelefon på vegg ved inngangsdøren.



Hyggelig overbygget inngangsparti belagt med belegningsstein.



Det er montert elbil-lader.



Leiligheten disponerer en garasjeplass på ca. 14m² med elbil-lader i felles garasjerekke.



Tomten er opparbeidet med plen. Beplantning av planter/bed og busker/trær. Eiendommen er delvis innhegnet med gjerder. Innkjøringen, gårdsplassen og interne gangveger er asfaltert.



Leiligheten ligger fint til et veletablert og rolig boligområde i Bekkelaget i Ottestad. Området kan by på flotte turmuligheter med blant annet Ottestadstien og Prestegårdshagan. Ca. 2,8 km til Vikasenteret og ca. 5 km til Hamar sentrum.

Plantegning



Plantegningen er en ikke målbart illustrasjon og avvik kan forekomme.

Plantegningen er ikke i målestokk og noe avvik kan forekomme.
Megler/selger tar ikke ansvar for evt. feil.

Vedlegg

Tilstandsrapport

- Andelsleilighet
- Høgvollvegen 33, 2312 OTTESTAD
- STANGE kommune
- # gnr. 16, bnr. 532
- # Andelsnummer 33232

Sum areal alle bygg: BRA: 78 m² BRA-i: 53 m²



Befaringsdato: 24.10.2024

Rapportdato: 24.10.2024

Oppdragsnr.: 20273-2077

Referansenummer: WC1245

Autorisert foretak: Morten Silkebækken AS

Sertifisert Takstingeniør: Morten Silkebækken

Vår ref: Morten
Silkebækken



 Morten
Silkebækken AS



Rapporten kan brukes i inntil ett år etter befæringsdatoen, og kan ikke gjenbrukes ved flere boligsalg i denne perioden. For eiendomsoverdragelser fra 1.1.2024, må selger sørge for at areal i rapporten er oppdatert og følger ny bransjestandard for areal. Skjer det endringer, oppstår skader også videre på boligen, bør du som selger be om oppdatert rapport.

Norsk takst

Norsk takst er bransjeorganisasjonen for landets bygningssakkyndige og takstforetak, med om lag 1400 sertifiserte medlemmer fordelt på omtrent 1000 bedrifter. I boligomsetningen regnes takstrapportene som et helt avgjørende element i den informasjonen som gjøres tilgjengelig for kjøper. Årlig leverer medlemmene rundt 120.000 slike takster. Det gir unik oversikt over norske boliger, og bidrar til at alle oppdrag kan utføres med utgangspunkt i erfaringsbasert kvalitet.



Det stilles høye krav til utdanning, sertifisering og yrkesetikk. Norsk takst er opptatt av at boligomsetningen skal være trygg, og legger vekt på å opptre uavhengig av andre bransjeaktører. Bygningssakkyndige fakturerer sine tjenester uten hensyn til hvilken pris som oppnås, og skal heller ikke på annen måte ha noen egeninteresse knyttet til handelen.

Uavhengighet og god fagkunnskap har over tid bygget troverdighet og tillit. Både selger og kjøper skal kunne stole på bygningssakkyndiges vurderinger. For tilfeller der det likevel skulle oppstå misnøye med utført arbeid, har vi sammen med Forbrukerrådet etablert en klagenemnd.

Norsk takst har en sentral rolle i utviklingen av norske standarder, regler og profesjonsprinsipper, og representerer bransjen i alle relevante internasjonale fora. Dette sikrer at norske bygningssakkyndige tidlig kan tilpasse seg krav og bransjetrender fra utlandet, samtidig som takseringsfaget får en norsk stemme på verdensbasis. Organisasjonen bidrar i næringspolitisk sammenheng, og har vært en pådriver for å sikre at lover og regler gir trygghet for forbrukerne i boligomsetningen.

MORTEN SILKEBÆKKEN AS

- din lokale takstmann

Takst bygget på tillit og nøyaktighet gir trygge verdier.

Morten Silkebækken AS ble etablert av Morten Silkebækken i 2009 og har siden den gang gjennomført ca. 12.500 befaringer/rapporter. Hovedformål er taksering og verdivurdering av fast eiendom.

Selskapet er lokalisert i Hamar, samt har avdelinger i Elverum og i Trysil. Morten Silkebækken AS er medlem av Norsk Takst - som er Norges største organisasjon for bygningssakkyndige. Morten Silkebækken har gjennomført sin grunnopplæring i samarbeid med Universitetet i Stavanger og er forpliktet etter instruks og etiske regler. Morten Silkebækken AS er også sertifisert hos Det Norske Veritas, er en godkjent Mesterbedrift, samt en godkjent Våtromsbedrift.

Norsk Takst har obligatorisk etterutdanning for å holde medlemmene faglig oppdatert. Medlemskapet gir den bygningssakkyndige tilgang til et godt gjennomarbeidet system for kvalitetssikring ved utøvelse av yrket som bygningssakkyndig.



Rapportansvarlig

Morten Silkebækken

Morten Silkebækken
Uavhengig Takstingeniør
morten@hamartakst.no
900 79 435



Dette trenger du å vite om tilstandsrapporten



Hva er en tilstandsrapport?

En tilstandsrapport beskriver synlige skader/avvik eller tegn på skader/avvik på boligen. Rapporten fremhever vanligvis ikke positive egenskaper ved boligen.



Hva vurderer en bygningsakkyndig?

Den bygningsakkyndige vurderer boligen ut fra hva man kan forvente av en bygning av samme alder og type. Vurderingen gjøres som regel mot hvordan det var vanlig å bygge og regler som gjaldt da boligen ble oppført (søknadstidspunktet). Forhold som er vanlige for bygningens alder, slik som slitasje etter normal bruk regnes ikke som avvik.



Hva inneholder tilstandsrapporten?

Den bygningsakkyndige undersøker rom og bygningsdeler slik det kommer frem av [Forskrift til avhendingsloven](#). Tilstandsrapporten inneholder bare avvik som den bygningsakkyndige kan se eller kontrollere med enkle hjelpemidler. Det gjøres ikke nærmere undersøkelser slik som åpning av vegger eller andre bygningsdeler. I vegg mot våtrom og rom under terreng kan det borres et hull for å gjøre enkle undersøkelser slik som fuktøk.

Når du kjøper en brukt bolig

Når du kjøper en brukt bolig, er det viktig å være oppmerksom på at dette ikke kan sammenlignes med å kjøpe en ny bolig. Måten boligen ble bygget på kan være annerledes enn i dag. Bygninger svekkes over tid, og utsettes for slitasje blant annet på grunn av bruk og vær og vind. Mange boliger fornyes helt eller delvis, noen i flere omganger, eller det oppføres tilbygg. Særlig for boliger som er pusset opp eller endret, er det viktig å merke seg at fornyelse av overflater ikke nødvendigvis betyr at bygningsdeler under er forbedret.

Vurdering mot byggeår

Den bygningsakkyndige vil vurdere boligen mot hvordan det var vanlig å bygge og regler som gjaldt da bygningen ble oppført (søknadstidspunktet). Den bygningsakkyndige ser etter avvik som har betydning for og som reduserer boligens funksjon og verdi, og som kommer frem av Forskrift til avhendingslova. Noen rom og bygningsdeler slik som bad og vaskeom, og forhold som gjelder sikkerhet mot brann, rekkverk og trapper osv., vil den bygningsakkyndige vurdere mot dagens regelverk. Etter dagens regelverk vil disse kunne få en tilstandsgrad 2 eller 3 uten at det nødvendigvis er krav om at avviket må utbedres.

Tilstandsrapporten beskriver ikke hele boligen

BYGNINGSSAKKYNDIGE SER FOR EKSEMPEL IKKE PÅ (MED MINDRE BYGNINGSDELEN ER NEVNT I RAPPORTEN)

- vanlig slitasje og normal vedlikeholdstilstand
- bagatellmessige forhold som ikke påvirker bygningens bruk eller verdi vesentlig
- etasjeskillere
- tilleggsbygg slik som garasje, bod, anneks, naust også videre
- utvendige trapper
- støttemurer
- skjulte installasjoner
- installasjoner utenfor bygningen
- full funksjonstesting av el- og VVS-installasjoner
- geologiske forhold og bygningens plassering på grunnen
- bygningens planløsning
- bygningens innredning
- løspore slik som hvitevarer
- utendørs svømmebasseng og pumpeanlegg
- bygningens estetikk og arkitektur
- bygningens lovlighet (bortsett fra bruksendringer, brannceller og forhold som åpenbart kan påvirke helse, miljø og sikkerhet)
- fellesarealer (med mindre boligeier har vedlikeholdsplikt for fellesarealer og dette er kjent for bygningsakkyndig, eller fellesarealet har en særlig tilknytning til boligen).

© iVerdi 2023 © Norsk takst 2023

Malen til denne rapporten, inkludert standardtekstene fra Norsk takst, er vernet etter åndsverkloven og kan kun benyttes av medlemsforetakene i Norsk takst og av takstingeniører som er sertifisert i slikt foretak, samt av kunder hos iVerdi og studenter hos NEAK. For andre aktører er eksemplarframstilling av malen og standardtekster, som utskrift og annen kopiering til bruk som grunnlag for tilsvarende rapporter, bare tillatt når det er hjemlet i lov (kopiering til privat bruk, sitat o.l.) eller avtale med Norsk Takst ([Forside](#)) eller iVerdi ([Hjem-iVerdi](#)).

Utnyttelse i strid med lov eller avtale kan medføre erstatnings- og straffeansvar.

Dette trenger du å vite om tilstandsrapporten

Tilstanden vurderes med ulike tilstandsgrader

Tilstanden gir uttrykk for en gitt forventet tilstand, blant annet vurdert ut fra alder og normal bruk. Ved Tilstandsgrad 0 (TG0) og Tilstandsgrad 1 (TG1) gir den bygningsakkyndige normalt ingen begrunnelse for valg av tilstandsgrad. Grunnen er at bygningen eller bygningsdelen da bare har normal slitasje. Ved skjulte konstruksjoner kan alder alene avgjøre tilstandsgrad. Når bygningsakkyndige anbefaler tiltak, for eksempel utbedringer, må brukeren av rapporten vurdere om tiltakene er nødvendige og lønnsomme.

Når den bygningsakkyndige velger tilstandsgrad, baseres vurderingen på faste kriterier som følger av gjeldende bransjestandard for Teknisk tilstandsanalyse ved omsetning av bolig og Forskrift til avhendingslova.



TILSTANDSGRAD 0, TG0: INGEN AVVIK

Bygningsdelen skal være tilnærmet ny, ikke vise tegn på slitasje og det skal være lagt frem dokumentasjon på faglig god utførelse. Det er ingen merknader til delen.



TILSTANDSGRAD 1, TG1: MINDRE AVVIK

Bygningsdelen skal bare ha normal slitasje, og strakstiltak skal ikke anses som nødvendig. Graden kan også brukes når delen er ny, men der dokumentasjon på faglig god utførelse mangler.



TILSTANDSGRAD 2, TG2: VESENTLIGE AVVIK OG MINDRE AVVIK SOM ETTER NS 3600 GIR TG 2

Bygningsdelen skal enten ha feil utførelse, en skade eller symptomer på skade, sterk slitasje eller nedsatt funksjon. Graden gis når bygningsdelen trenger vedlikehold eller tiltak i nær fremtid. Graden skal også brukes når delen er gammel og det er grunn til å varsle om faren for skader på grunn av alderen, eller når det er grunn til å overvåke delen spesielt på grunn av fare for større skader eller følgeskader.

Ved avvik som ikke krever umiddelbare tiltak (ingen umiddelbar kostnad) så blir TG2 markert med en lysere farge.



TILSTANDSGRAD 3, TG3: STORE ELLER ALVORLIGE AVVIK

Denne tilstandsgraden brukes ved kraftige tegn på forhold som man må regne med trenger utbedring straks eller innen kort tid. Det er påvist funksjonssvikt eller sammenbrudd.



IKKE UNDERSØKT/IKKE TILGJENGELIG FOR UNDERSØKELSE

Det kan være avvik/skader som ikke er avdekket.

Hva er et anslag på utbedringskostnad?

Hva det vil koste å utbedre rom eller bygningsdeler, er et forsiktig anslag basert på nåværende kvalitet, registrert avvik og angitte tiltak i rapporten. Anslaget er gitt på generelt grunnlag og må ikke forveksles med et pristilbud fra en håndverker. Det kan foreligge avvik og tiltak som ikke kommer frem av rapporten. Utbedringskostnad avhenger blant annet av personlige valg av og markedspris på materialer og tjenesteyter.

I rapporten skal det settes anslag for utbedringskostnad for TG3, og slikt anslag kan også gis ved TG2.



Ingen umiddelbare kostnader



Tiltak under kr 10 000



Tiltak mellom kr 10 000 - 50 000



Tiltak mellom kr 50 000 - 100 000



Tiltak mellom kr 100 000 - 300 000



Tiltak over kr 300 000

Beskrivelse av eiendommen

Andelsleilighet - Byggeår: 1983

UTVENDIG

[Gå til side](#)

Malte trevinduer med 2-lags isolerglass fra 2009. Utvendig beslått med aluminium.

Malt leilighetsdør i tett utførelse som er klassifisert B30/35dB. Leilighetsdøren har kikkhull. Malt balkongdør med 2-lags isolerglass fra 2009. Balkongdøren er utvendig beslått med aluminium.

Balkong med konstruksjoner av støpt betong, overflater av trefliser, rekkverk av støpt betong, samt håndlist av metall.

Det foreligger ikke Tilstandsanalyserapport, vedlikeholdsplan e.l. for fellesdeler i bygget.

INNVENDIG

[Gå til side](#)

Innvendige gulv med laminat. Innvendige vegger med malt strie og malt panel. Innvendige himlinger med malt betong. Flere av overflatene er pusset opp.

Etasjeskillere av støpt betong. Det er ved stikkprøvekontroll målt nivåforskjell på 10 mm innenfor 2 meter. Det er ved stikkprøvekontroll målt nivåforskjell på 16 mm gjennom hele rom. Boligen ligger minimum 3 etasjer over bakkenivå og radonmålinger er derfor ikke relevant.

Innvendige dører i utførelse .

Oppvarming med elektrisitet. Stråleovn på badet. Opplyst at det medfølger 3 panelovner som ikke er montert.

VÅTROM

[Gå til side](#)

Bad/toalettrom

Tekniske forskrifter fra perioden 1997 til 2010.

Det foreligger ingen dokumentasjon.

Vegger med våtromsbelegg og himling med malt betong.

Gulv med belegg. Varmekilde er elektrisk panelovn. Det er målt nivåforskjell på 36 mm mellom toppen av belegget ved terskel og toppen av sluket.

Plastsluk fra 1983. Synlig klemring og belegg i sluket.

Innredning med profilerte fronter, heldekkende servant, ett greps blandebatteri og speil med lys.

Dusjvegger og vegghengt dusjbatteri.

Gulvmontert toalett.

Mekanisk avtrekk med utkast til friluft. Det er ikke etablert tilluft fra tiliggende rom.

Hulltaking er foretatt uten at det er påvist unormale forhold. Det er målt inne i veggen mellom badet og vaskerommet. Målestedet er felles for begge våtrommene.

Vaskerom

Byggeforskriften fra 1969. Det foreligger ingen dokumentasjon.

Vegger med malte plater og malt betong, samt himling med malt betong.

Gulv med belegg. Varmekilde er ikke påvist. Det er målt nivåforskjell på 66 mm mellom toppen av belegget ved terskel og toppen av sluket.

Plastsluk. Synlig klemring og belegg i sluket.

Vegghengt utslagskum og ett greps blandebatteri.

Overskap med slette fronter. Opplegg for vaskemaskin.

Mekanisk avtrekk med utkast til friluft. Det er ikke etablert tilluft fra tiliggende rom.

Hulltaking er foretatt uten at det er påvist unormale forhold. Det er målt inne i veggen mellom badet og vaskerommet. Målestedet er felles for begge våtrommene.

[Gå til side](#)

KJØKKEN

Kjøkkeninnredning med heltre fyllingsfronter, laminerte og finerte skrog, samt laminerte benkeplater. Over- og underskap. Enkel kum og ett-greps blandebatteri. Plass til frittstående hvitevarer som komfyr, kjøleskap og oppvaskmaskin.

Mekanisk avtrekk med utkast til friluft.

[Gå til side](#)

TEKNISKE INSTALLASJONER

Beskrivelse av eiendommen

Innvendige vannledninger av kobber.
Stoppekranen er plassert på vaskerommet.
Innvendige avløpsrør av plast/pvc.
Stakemuligheter via sluk da det ikke er påvist stakeluke(r).
Naturlig ventilasjon via ventiler. Mekanisk punktventilasjon.
Varmtvannstank på 194 liter fra 2010.
Det er montert porttelefon.
En-faset elektrisk anlegg. Sikringssskap med strømmåler, hovedsikring 50A, hovedbryter, 1 jordfeilbryter og automatsikringer for 5 kurser.
Montert brannslukningsapparat. Montert røykvarsler.

Arealer

[Gå til side](#)

Forutsetninger og vedlegg

[Gå til side](#)

Lovlighet

[Gå til side](#)

Andelsleilighet

- Det foreligger ikke tegninger

Oppdragsgiver har ikke fremlagt byggemeldte og godkjente tegninger. Anbefaler ytterligere undersøkelser.

Andel fellesgarasje

- Det foreligger ikke tegninger

Oppdragsgiver har ikke fremlagt byggemeldte og godkjente tegninger. Anbefaler ytterligere undersøkelser.

Sammendrag av boligens tilstand

Fordeling av tilstandsgrader

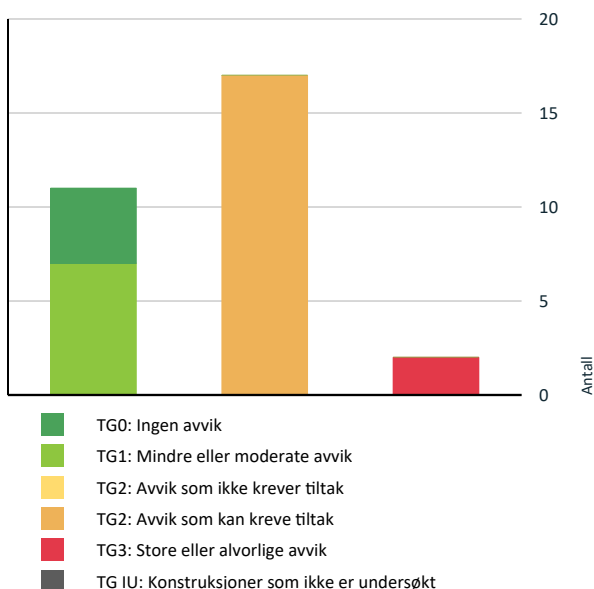

Vil du vite mer om tilstandsgrader? Se side 4.

Anslag på utbedringskostnad

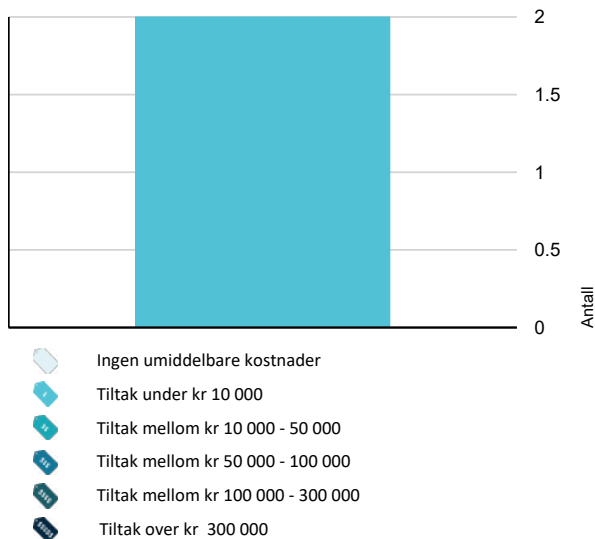

Hva er anslag på utbedringskostnad? Se side 4.

Spesielt for dette oppdraget/rapporten

Denne rapporten er utarbeidet av en uavhengig, nøytral og objektiv bygningssakkyndig uten bindinger til de involverte parter. Formålet med rapporten er å utarbeide et dokument som skal brukes i forbindelse med salg av eiendommen.

Befaringen er utført som en visuell besiktigelse/gjennomgang med oppdragsgiver. Informasjon om tomteforhold, bygningers alder m.m. bygger på opplysninger fra oppdragsgiver, samt dokumenter som er beskrevet fremlagt. Informasjon om påkostninger, oppgraderinger, ombygginger m.m., samt tidspunkt for utførelsen, er også basert på opplysninger fra oppdragsgiver. Byggesaken og kommunens arkiver er ikke undersøkt med mindre dette er nevnt spesielt.

Det gjøres også oppmerksom på at alle bygningsdeler er under vedvarende aldring. Noen har kort levetid, mens andre har lengre levetid. Jo eldre bygningsmassen er, desto større tiltak må påregnes. En brukt bygning har ofte svakheter og egenskaper som en nyere bygning ikke har. Eksempler på dette er slitasje, dårlig vedlikehold, tidsmessigheter, tekniske løsninger som ikke holder dagens standard osv. Jo eldre bygningen er, desto flere slike forhold må en kjøper forvente. Det gjøres oppmerksom på at bygningen er oppført i en periode med andre byggeforskrifter og krav enn de som gjelder i dag. Dette gjelder for eksempel krav til isolasjon, varmetap, tetthet osv.

I henhold til Avhendingsloven så settes ikke «Estimat for utbedringer» for TG2. Dette settes kun for TG3.

Oppsummering av avvik

Vil du vite mer? Se på rommet eller bygningsdelen senere i rapporten.

Andelsleilighet

TG 3 STORE ELLER ALVORLIGE AVVIK

! Våtrom > 3. etasje > Vaskerom > Sluk, membran og tettesjikt [Gå til side](#)

! Tekniske installasjoner > Elektrisk anlegg [Gå til side](#)

TG 2 AVVIK SOM KAN KREVE TILTAK

! Utvendig > Vinduer [Gå til side](#)

! Utvendig > Dører [Gå til side](#)

! Utvendig > Balkonger, terrasser og rom under balkonger [Gå til side](#)

! Utvendig > Andre utvendige forhold [Gå til side](#)

Sammendrag av boligens tilstand

- ! Innvendig > Overflater [Gå til side](#)
- ! Innvendig > Etasjeskille/gulv mot grunn [Gå til side](#)
- ! Innvendig > Innvendige dører [Gå til side](#)
- ! Innvendig > Andre innvendige forhold [Gå til side](#)
- ! Våtrom > 3. etasje > Bad/toalettrom > Sluk, membran og tettesjikt [Gå til side](#)
- ! Våtrom > 3. etasje > Bad/toalettrom > Ventilasjon [Gå til side](#)
- ! Våtrom > 3. etasje > Vaskerom > Overflater Gulv [Gå til side](#)
- ! Våtrom > 3. etasje > Vaskerom > Sanitærutstyr og innredning [Gå til side](#)
- ! Våtrom > 3. etasje > Vaskerom > Ventilasjon [Gå til side](#)
- ! Kjøkken > 3. etasje > Kjøkken > Overflater og innredning [Gå til side](#)
- ! Kjøkken > 3. etasje > Kjøkken > Avtrekk [Gå til side](#)
- ! Tekniske installasjoner > Vannledninger [Gå til side](#)
- ! Tekniske installasjoner > Avløpsrør [Gå til side](#)

Tilstandsrapport

ANDELSLEILIGHET



Byggeår
1983

Kommentar
Byggeåret er basert på opplysninger fra eier.

Anvendelse
Benyttes av eier

Standard
Normal standard på bygget ut ifra alder/konstruksjon.

Vedlikehold
Bygget er jevnlig vedlikeholdt.

Tilbygg / modernisering

2006	Modernisering	Ny kjøkkeninnredning.
2009	Modernisering	Ytterveggene ble påforet, etterisolert og påsatt flere nye fasader.
2009	Modernisering	Nye vinduer, samt ny balkong- og ny leilighetsdør.
2014	Modernisering	Badet ble overflatefornyet. Tidspunktet er å betrakte som et ca. tidspunkt iflg. eier.

UTVENDIG

1 TG 2 Vinduer

Malte trevinduer med 2-lags isolerglass fra 2009. Utvendig beslått med aluminium.

Årstall: 2009 **Kilde:** Produksjonsår på produkt

Vurdering av avvik:

- Det er påvist avvik rundt innsettsdetaljer.
- Det er påvist andre avvik:

Det er påvist at noen utførelser har krakillering i overflatene. Prissisering: Vinduene har ikke montert overbeslag.

Konsekvens/tiltak

- Det må foretas tiltak for å lukke avviket.



1 TG 2 Dører

Malt leilighetsdør i tett utførelse som er klassifisert B30/35dB. Leilighetsdøren har kikkhull. Malt balkongdør med 2-lags isolerglass fra 2009. Balkongdøren er utvendig beslått med aluminium.

Årstall: 2009 **Kilde:** Produksjonsår på produkt

Vurdering av avvik:

- Det er påvist avvik rundt innsettsdetaljer.
- Det er påvist andre avvik:

Det er påvist at noen av overflatene har malingslitasje. Prissisering: Balkongdøren har ikke montert overbeslag.

Konsekvens/tiltak

- Det må foretas tiltak for å lukke avviket.

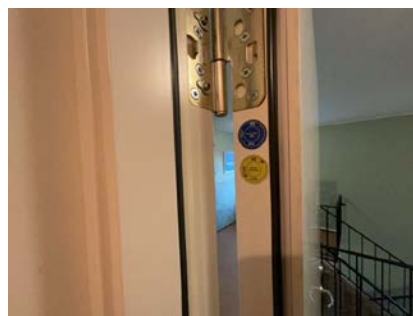

Tilstandsrapport

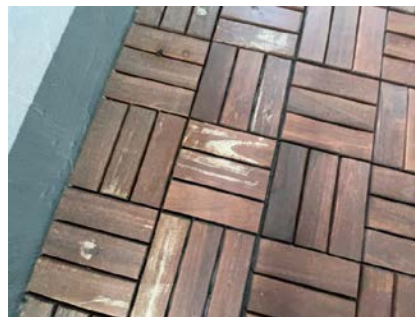
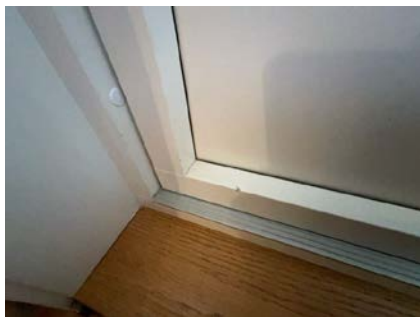

TG 2 Balkonger, terrasser og rom under balkonger

Balkong med konstruksjoner av støpt betong, overflater av trefliser, rekkverk av støpt betong, samt håndlist av metall.

Vurdering av avvik:

- Rekkverket er for lavt i forhold til dagens krav til rekkverkshøyder.
- Det er værslitt/oppsprukket trevirke/trepaneler.

Konsekvens/tiltak

- Det er ikke krav om utbedring av rekkverkshøyde opp til dagens forskriftskrav.
- Det må foretas tiltak for å lukke avviket.

TG 2 Andre utvendige forhold

Det foreligger ikke Tilstandsanalyserapport, vedlikeholdsplan e.l. for fellesdeler i bygget.

Vurdering av avvik:

- Det er ikke utarbeidet Tilstandsanalyserapport, vedlikeholdsplan e.l. for fellesdeler i bygget.

Konsekvens/tiltak

- For å lukke avviket ihht NS 3600.2018 må det utarbeides en Tilstandsanalyserapport/vedlikeholdsplan for fellesdeler i bygget. Da dette er opp til borettslag/sameie å rekvirere er kostnadsestimat ikke satt.

INNSENDIG

TG 2 Overflater

Tilstandsrapport

Innvendige gulv med laminat. Innvendige vegger med malt strie og malt panel. Innvendige himlinger med malt betong. Flere av overflatene er pusset opp.

Vurdering av avvik:

- Det er påvist andre avvik:

Laminatgulv med mindre enn 30 cm mellom tverrskjøtene er avvik fra leggeanvisningen. Enkelte av overflatene har noen slitasjemerker/malings slitasje.

Konsekvens/tiltak

- Det må foretas tiltak for å lukke avviket.

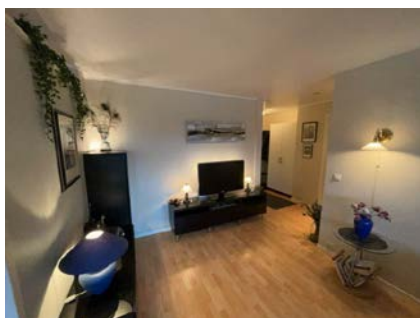

! TG 2 Etasjeskille/gulv mot grunn

Etasjeskillere av støpt betong. Det er ved stikkprøvekontroll målt nivåforskjell på 10 mm innenfor 2 meter. Det er ved stikkprøvekontroll målt nivåforskjell på 16 mm gjennom hele rom.

Vurdering av avvik:

- Målt høydeforskjell på mellom 10 - 20 mm innenfor en lengde på 2 meter. Tilstandsgrad 2 gis med bakgrunn i standardens krav til godkjente måleavvik.
- Målt høydeforskjell på over 15 mm gjennom hele rommet. Tilstandsgrad 2 gis med bakgrunn i standardens krav til godkjente måleavvik.

Konsekvens/tiltak

- For å få tilstandsgrad 0 eller 1 må høydeforskjeller rettes opp. Ytterligere undersøkelser må foretas for å få kartlagt omfanget for utbedring.
- For å få tilstandsgrad 0 eller 1 må høydeforskjeller rettes opp. Det vil imidlertid sjelden være økonomisk rasjonelt som et enkeltstående tiltak i en bolig som dette. Dersom boligen en gang skal renoveres, kan man vurdere slike tiltak.

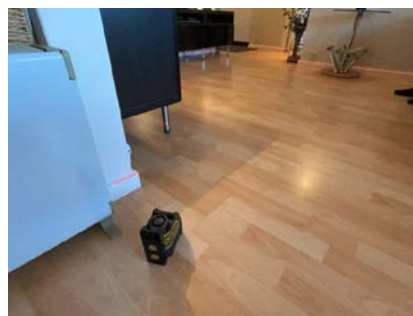

! TG 0 Radon

Boligen ligger minimum 3 etasjer over bakkenivå og radonmålinger er derfor ikke relevant.

Tilstandsrapport

TO 2 Innvendige dører

Innvendige dører i utførelse .

Vurdering av avvik:

- Det er påvist avvik som tilsier at det bør foretas tiltak på enkelte dører.
- Enkelte av innvendige dører har en del slitasje.

Konsekvens/tiltak

- Lokal utbedring må påregnes.
- Enkelte dører må justeres.

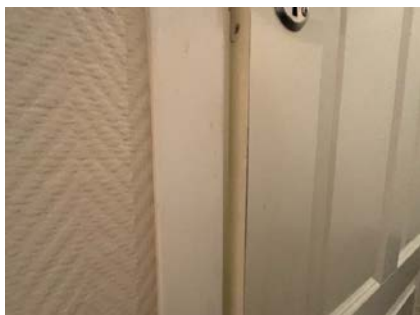
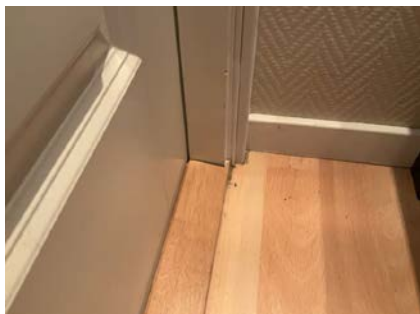
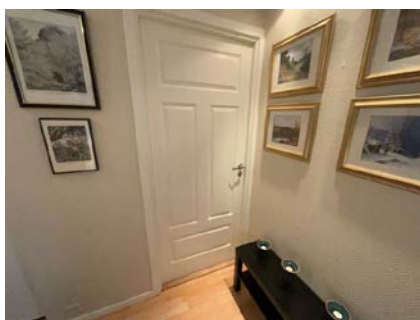

TO 2 Andre innvendige forhold

Oppvarming med elektrisitet. Stråleovn på badet. Opplyst at det medfølger 3 panelovner som ikke er montert.

Vurdering av avvik:

- Det er påvist andre avvik:

Mer enn halvparten av forventet brukstid er oppbrukt.

Konsekvens/tiltak

- Det må foretas tiltak for å lukke avviket.



VÅTROM

3. ETASJE > BAD/TOALETTROM

Generell

Tekniske forskrifter fra perioden 1997 til 2010. Det foreligger ingen dokumentasjon.

Årstall: 2014

Kilde: Eier

3. ETASJE > BAD/TOALETTROM

TO 1 Overflater vegger og himling

Vegger med våtromsbelegg og himling med malt betong.

Årstall: 2014

Kilde: Eier



3. ETASJE > BAD/TOALETTROM

TO 1 Overflater Gulv

Gulv med belegg. Varmekilde er elektrisk panelovn. Det er målt nivåforskjell på 36 mm mellom toppen av belegget ved terskel og toppen av sluket.

Tilstandsrapport

Årstall: 2014 Kilde: Eier

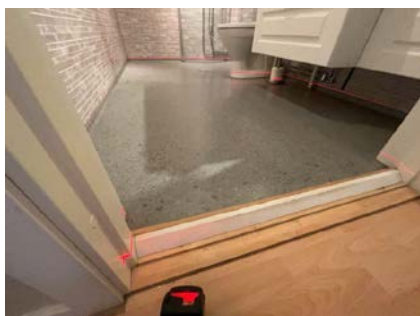

3. ETASJE > BAD/TOALETTROM

TO 2 Sluk, membran og tettesjikt

Plastsluk fra 1983. Synlig klemring og belegg i sluket.

Årstall: 2014 Kilde: Eier

Vurdering av avvik:

- Mer enn halvparten av forventet brukstid er passert på slukløsningen.

Konsekvens/tiltak

- Overvåk tilstanden jevnlig. For å få tilstandsgrad 0 eller 1 må slukløsningen skiftes ut og sannsynligvis må også membransjiktet skiftes/utbedres. Det er imidlertid vanskelig å si noe om tidspunktet for når dette er nødvendig.
- Sluket må sjekkes og rengjøres jevnlig.



3. ETASJE > BAD/TOALETTROM

TO 1 Sanitærutstyr og innredning

Innredning med profilerte fronter, heldekkende servant, ett greps blandebeholder og speil med lys. Dusjvegger og vegghengt dusjbatteri. Gulvmontert toalett.

Årstall: 2014 Kilde: Eier



3. ETASJE > BAD/TOALETTROM

TO 2 Ventilasjon

Mekanisk avtrekk med utkast til friluft. Det er ikke etablert tilluft fra tiliggende rom.

Vurdering av avvik:

- Våtrommet mangler tilluftsventilering, f.eks. spalte/ventil ved dør.

Konsekvens/tiltak

- Det må foretas tiltak for å lukke avviket.
- Det bør etableres tilfredsstillende tilluft til våtrom f.eks. luftespalte ved dør e.l.

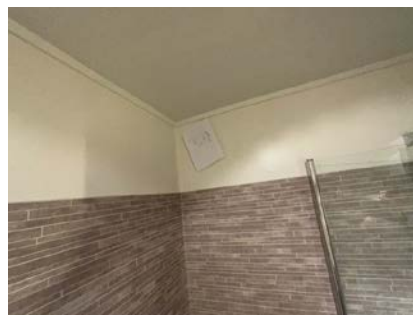

3. ETASJE > BAD/TOALETTROM

TO 0 Tilliggende konstruksjoner våtrom

Tilstandsrapport

Hulltaking er foretatt uten at det er påvist unormale forhold. Det er målt inne i vegg mellom badet og vaskerommet. Målestedet er felles for begge våtrommene.

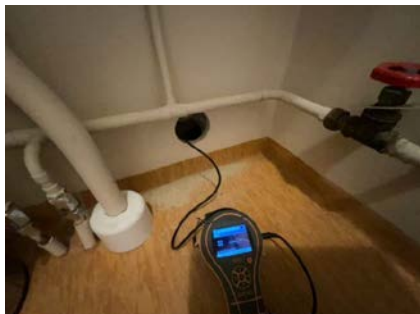

3. ETASJE > VASKEROM

Generell

Byggeforskriften fra 1969. Det foreligger ingen dokumentasjon.

3. ETASJE > VASKEROM

! TG 1 Overflater vegger og himling

Vegger med malte plater og malt betong, samt himling med malt betong.

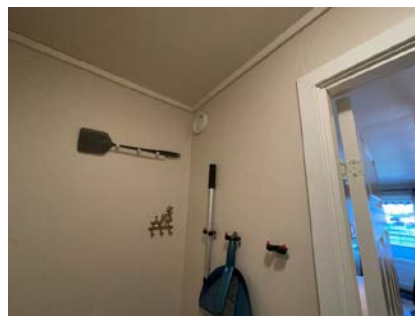

3. ETASJE > VASKEROM

! TG 2 Overflater Gulv

Gulv med belegg. Varmekilde er ikke påvist. Det er målt nivåforskjell på 66 mm mellom toppen av belegget ved terskel og toppen av sluket.

Vurdering av avvik:

- Det er påvist at gulvoverflaten har sprekker.

Konsekvens/tiltak

- Overflater må utbedres eller skiftes.

Tilstandsrapport

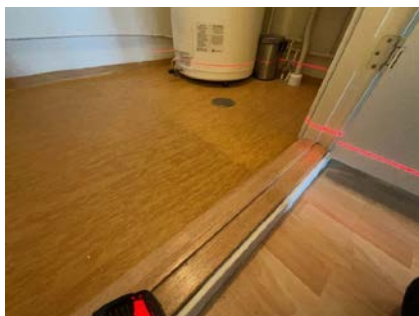

3. ETASJE > VASKEROM

TG 3 Sluk, membran og tettesjikt

Plastsluk. Synlig klemring og belegg i sluket.

Vurdering av avvik:

- Det er påvist tegn på utettheter på våtrommet.
- Mer enn halvparten av forventet brukstid er passert på membranløsningen.
- Mer enn halvparten av forventet brukstid er passert på slukløsningen.

Presisering: Gulvet er utett da det er påvist sprekke i gulvbelegget bak rørføringene til utslagskummen.

Konsekvens/tiltak

- Overvåk tilstanden jevnlig. For å få tilstandsgrad 0 eller 1 må slukløsningen skiftes ut og sannsynligvis må også membransjiktet skiftes/utbedres. Det er imidlertid vanskelig å si noe om tidspunktet for når dette er nødvendig.
- Sluket må sjekkes og rengjøres jevnlig.
- Det må foretas lokale tiltak for å utbedre utettheter på våtrommet.

Opplyste kostnadsestimat gjelder KUN for utbedring av sprekken i gulvbelegget.

Kostnadsestimat: Under 10 000



3. ETASJE > VASKEROM

TG 2 Sanitærutstyr og innredning

Vegghengt utslagskum og ett greps blandebatteri. Overskap med slette fronter. Opplegg for vaskemaskin.

Vurdering av avvik:

- Det er påvist andre avvik:
- Mer enn halvparten av forventet brukstid er oppbrukt.

Konsekvens/tiltak

- Det må foretas tiltak for å lukke avviket.



Tilstandsrapport



3. ETASJE > VASKEROM

TG 2 Ventilasjon

Mekanisk avtrekk med utkast til friluft. Det er ikke etablert tilluft fra tiliggende rom.

Vurdering av avvik:

- Det etablerte avtrekkssystemet fungerer ikke tilfredsstillende.
- Våtrommet mangler tilluftsventilering, f.eks. spalte/ventil ved dør.

Konsekvens/tiltak

- Det må foretas tiltak for å lukke avviket.
- Det bør etableres tilfredsstillende tilluft til våtrom f.eks. luftespalte ved dør e.l.
- Avtrekkssystemet må utbedres.

Hulltaking er foretatt uten at det er påvist unormale forhold. Det er målt inne i vegg mellom badet og vaskerommet. Målestedet er felles for begge våtrommene.

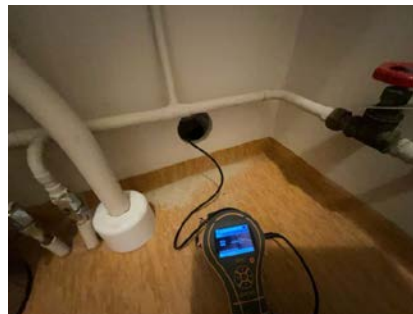

KJØKKEN

3. ETASJE > KJØKKEN

TG 2 Overflater og innredning

Kjøkkeninnredning med heltre fyllingsfronter, laminerte og finerte skrog, samt laminerte benkeplater. Over- og underskap. Enkel kum og ett-greps blandebatteri. Plass til frittstående hvitevarer som komfyr, kjøleskap og oppvaskmaskin.

Årstall: 2006 Kilde: Eier

Vurdering av avvik:

- Det er påvist skader på overflater/kjøkkeninnredning utover normal slitasjegrad.

Konsekvens/tiltak

- Det må påregnes lokal utbedring/utskiftning.



3. ETASJE > VASKEROM

TG 0 Tilliggende konstruksjoner våtrom

Tilstandsrapport



3. ETASJE > KJØKKEN

! TG 2 Avtrekk

Mekanisk avtrekk med utkast til friluft.

Årstall: 2006 Kilde: Eier

Vurdering av avvik:

- Det er påvist andre avvik:

Mer enn halvparten av forventet brukstid er oppbrukt.

Konsekvens/tiltak

- Det må foretas tiltak for å lukke avviket.



TEKNISKE INSTALLASJONER

! TG 2 Vannledninger

Innvendige vannledninger av kobber. Stoppekranen er plassert på vaskerommet.

Vurdering av avvik:

- Mer enn halvparten av forventet brukstid er passert på innvendige vannledninger.
- Det er irr på rør.
- Vurdering er basert på alder. Tilstandsgrad 2 gis med bakgrunn i at mer enn halvparten av forventet brukstid for skjulte røranlegg er passert. Det er nå ingen symptomer på funksjonssvekkelse, men vær oppmerksom på at dette er en risikokonstruksjon.

Konsekvens/tiltak

- I forbindelse med oppgradering av våtrom vil det være naturlig med utskiftning av rør.
- Det er ikke behov for utbedringstiltak siden anlegget fungerer i dag, men ut ifra alder kan skader plutselig oppstå på eldre anlegg.
- Overvåk tilstanden jevnlig. For å få tilstandsgrad 0 eller 1 må røranlegget skiftes ut, men tidspunktet for når dette er nødvendig er vanskelig å si noe om. Ved renovering, påse at røranlegget dokumenteres av fagperson.
- Anlegget må sjekkes av fagperson, som må utføre eventuelle tiltak på anlegget.



Tilstandsrapport



TO 2 Avløpsrør

Innvendige avløpsrør av plast/pvc. Stakemuligheter via sluk da det ikke er påvist stakeluke(r).

Vurdering av avvik:

- Mer enn halvparten av forventet brukstid er passert på innvendige avløpsledninger.
- Vurdering er basert på alder. Tilstandsgrad 2 gis med bakgrunn i at mer enn halvparten av forventet brukstid for skjulte røranlegg er passert. Det er nå ingen symptomer på funksjonssvekkelse, men vær oppmerksom på at dette er en risikokonstruksjon.

Konsekvens/tiltak

- Det er ikke behov for utbedringstiltak siden anlegget fungerer i dag, men ut ifra alder kan skader plutselig oppstå på eldre anlegg.
- I forbindelse med oppgradering av våtrom vil det være naturlig med utskifting av rør.
- Overvåk tilstanden jevnlig. For å få tilstandsgrad 0 eller 1 må røranlegget skiftes ut, men tidspunktet for når dette er nødvendig er vanskelig å si noe om. Ved renovering, påse at røranlegget dokumenteres av fagperson.



TO 1 Ventilasjon

Naturlig ventilasjon via ventiler. Mekanisk punktventilasjon.



TO 1 Varmtvannstank

Varmtvannstank på 194 liter fra 2010.

Årstall: 2010 Kilde: Produksjonsår på produkt



Tilstandsrapport



! TG 1 Andre installasjoner

Det er montert porttelefon.



! TG 3 Elektrisk anlegg

Dette er en forenklet kontroll begrenset til de spørsmål og undersøkelser som forskrift til avhendingslova (tryggere bolighandel) § 2-18 inneholder. Dette kan ikke sammenlignes med en kontroll utført av offentlig myndighet (Det lokale eltilsyn) eller registrert elektrovirksomhet, og en bygningssakkyndig har verken kompetanse eller lov til å foreta en slik kontroll.

Tilstandsgraden er vurdert ut fra den forenklete og begrensede kontrollen som forskriften inneholder. El-anlegget kan ha feil og mangler som en slik forenklet undersøkelse ikke vil avdekke. Vær derfor oppmerksom på denne risikoen, og søk videre veiledning eller få en fullstendig kontroll utført av registrert elektrovirksomhet.

En-faset elektrisk anlegg. Sikringsskap med strømmåler, hovedsikring 50A, hovedbryter, 1 jordfeilbryter og automatsikringer for 5 kurser.

1. Foreligger det eltilsynsrapport de siste 5 år, og det er ikke foretatt arbeid på anlegget etter denne, utenom retting av eventuelle avvik i eltilsynsrapport (dvs en el-tilsynsrapport uten avvik)?
Nei

Spørsmål til eier

2. Når ble det elektriske anlegget installert eller sist gang totalt rehabilitert (årstall)? Med totalt rehabilitert menes fullstendig utskiftet anlegg fra inntakssikring og videre.
2014 Montert ny strømmåler i 2024. Nyere innmat i

sikringsskapet med ukjent alder.

3. Er alle elektriske arbeider/anlegg i boligen utført av en registrert elektroinstallasjonsvirksomhet?
Ja Stange Energi AS i 2024. Øvrige arbeider med ukjent utførende.
4. Er det elektriske anlegget utført eller er det foretatt tilleggsarbeider på det elektriske anlegget etter 1.1.1999?
Ja Se over. Det er fremlagt samsvarserklæring for bytte av strømmåler. Ingen øvrig dokumentasjon av det elektriske anlegget.
Eksisterer det samsvarserklæring?
Nei
5. Foreligger det kontrollrapport fra offentlig myndighet – Det Lokale Eltilsyn (DLE) eller eventuelt andre tilsvarende kontrollinstanser med avvik som ikke er utbedret eller kontrollen er over 5 år?
Nei
6. Forekommer det ofte at sikringene løses ut?
Nei
7. Har det vært brann, branntilløp eller varmgang (for eksempel termiske skader på deksler, kontaktpunkter eller lignende) i boligens elektriske anlegg?
Nei

Generelt om anlegget

8. Er det tegn til at det har vært termiske skader (tegn på varmgang) på kabler, brytere, downlights, stikkontakter og elektrisk utstyr? Sjekk samtidig tilstanden på elektrisk tilkobling av varmtvannsbereder, jampfør eget punkt under varmtvannstank
Nei
9. Er der synlig defekter på kabler eller er disse ikke tilstrekkelig festet?
Nei

Inntak og sikringsskap

10. Er det tegn på at kabelinnføringer og hull i inntak og sikringsskap ikke er tette, så langt dette er mulig å sjekke uten å fjerne kapslinger?
Ja
11. Finnes det kursfortegnelse, og er den i samsvar med antall sikringer?
Ja
12. Foreta en helhetsvurdering av det elektriske anlegget, dets alder, allmenne tilstand og fare for liv og helse. Bør det elektriske anlegget ha en utvidet el-kontroll?
Ja Eldre installasjon uten dokumentasjon. Utførte arbeider uten dokumentasjon. Åpninger mellom sikringsskapene. Anbefaler at samsvarserklæring og dokumentasjon fremskaffes. Anbefaler primært teknisk gjennomgang av el.takstmann, alternativt tilsyn av DLE. Hvis en utbedringskostnad er opplyst, så gjelder dette estimatet KUN for gjennomføringen av et tilsyn/en teknisk gjennomgang. Eventuelle utbedringer av selve el.anlegget vil komme i tillegg.

Generell kommentar

Eldre installasjon uten dokumentasjon. Utførte arbeider uten dokumentasjon. Åpninger mellom sikringsskapene. Anbefaler at samsvarserklæring og dokumentasjon fremskaffes. Anbefaler primært teknisk gjennomgang av el.takstmann, alternativt tilsyn av DLE. Hvis en utbedringskostnad er opplyst, så gjelder dette estimatet KUN for gjennomføringen av et tilsyn/en teknisk gjennomgang. Eventuelle utbedringer av selve el.anlegget vil komme i tillegg.

Kostnadsestimat: Under 10 000

Tilstandsrapport



år?

Nei

3. Er det mangler på røykvarsler i boligen iht. forskriftskrav på søknadstidspunktet, men minst Byggeforskrift 1985?

Nei

4. Er det skader på røykvarslere?

Nei



Tilstand Branntekniske forhold

Dette er en forenklet kontroll begrenset til de spørsmål som fremkommer under. Tilstandsgraden er basert på retningslinjer til disse spørsmålene i bransjestandarden NS3600. Dette kan ikke sammenlignes med en fullstendig kontroll av branntekniske forhold av offentlig myndighet, eller en vurdering av boligens branntekniske forhold eller prosjektering fra en rådgiver med spesialkompetanse. En bygningssakkyndig har verken kompetanse til å gi slik veiledning eller lov til å foreta en slik kontroll.

Tilstandsgraden er vurdert ut fra den forenklede og begrensede kontrollen. Det kan være feil og mangler om branntekniske forhold som en slik forenklet undersøkelse ikke vil avdekke. Vær derfor oppmerksom på denne risikoen, og søk videre veiledning eller rådgivning.

Montert brannslukningsapparat. Montert røykvarsler.

1. Er det mangler for brannslukningsutstyr i boligen iht. forskriftskrav på søknadstidspunktet, men minst Byggeforskrift 1985?
Nei
2. Er det skader på brannslukningsutstyr eller er apparatet eldre enn 10

Bygninger på eiendommen

Andel fellesgarasje

**Anvendelse**

Benyttes av eier

Byggeår

1983

Kommentar

Byggeåret er basert på opplysninger fra eier.

Standard

Bygget har gjennomgående lav standard. Monter el.bil lader i garasjen.

Vedlikehold

Bygget er jevnlig vedlikeholdt.

Arealer, byggetegninger og brannceller

Standard gjeldende fra 01.01.2024

Arealmålinger og arealoppsett er basert på Norsk standard 3940:2023 Areal- og volum-beregninger av bygninger. Arealet gjelder for tidspunktet da boligen ble målt

Hva er måleverdig areal?

Aralet i rommet må ha minst 1,90 m fri høyde over gulvet og minst bredde på 0,60 m. Et loft med skråtak vil for eksempel bare få registrert målbar areal der høyden er minst 1,90 m og bredden minst 0,60 m. Rommet må ha dør eller luke, og gangbart gulv.

Hva er bruksareal?

BRA = BRA-i + BRA-e + BRA-b

Bruksarealet for bygningen er bruttoarealet minus arealet som opptas av yttervegger.

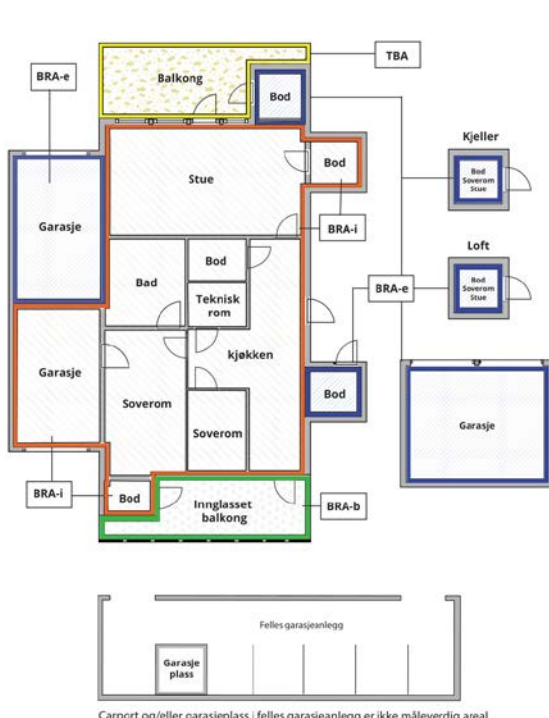

Carport og/eller garasje plass i felles garasjeanlegg er ikke måleverdig areal

Internt bruksareal (BRA-i)	Arealet innenfor boenheten(e)
Eksternt bruksareal (BRA-e)	Arealet av alle rom utenfor boenheten(e) og som tilhører denne, slik som for eksempel boder
Innglasset balkong mv (BRA-b)	Arealet av innglasset balkong, veranda eller altan når denne er tilknyttet boenheten(e)
Terrasse- og balkongareal (TBA)	Arealet av terrasser, åpne balkonger og åpen altan tilknyttet boenheten(e)

Gulvareal (GUA)
Er sum av BRA (bruksareal) og ALH (areal med lav takhøyde).

Areal med lav takhøyde (ALH) er ikke måleverdig areal, som skyldes skråtak og lav himlingshøyde.

GUA kan opplyses i markedsføring der det er aktuelt for den konkrete boligen og kun sammen med BRA-i, for eksempel der gulvflaten har en verdi og har funksjon ved møblering og bruk av rommene. Ikke innredet areal som kaldloft, måles og oppgis normalt ikke.

Arealet kan ikke alltid fastsettes nøyaktig

Areal kan være komplisert eller umulig å måle opp nøyaktig fordi det er vanskelig å fastslå tykkelsen på innervegger, skjelheter i og utforming av bygningskonstruksjoner som karnapp, buer og vinkler som ikke er rette, åpne rom over flere etasjer og så videre.

Eiendommens markedsverdi kan ikke baseres på en matematisk beregning basert på antall kvadratmeter opplyst i rapporten. Opplysninger om areal kan altså ikke alene benyttes for å beregne eiendommens verdi.

Den bygnings sakkyndige kan avdekke eventuelle bruksendringer og avvik i branncelleinndeling

Den bygnings sakkyndige ser på byggetegninger hvis de er tilgjengelige og dette er en del av oppdraget, og vurderer bruken av boligen opp mot tegningene. Hvis den bygnings sakkyndige avdekker at en bolig ikke ser ut til å være delt opp i brannceller etter kravene i byggeteknisk forskrift på befaringstidspunktet, skal det opplyses om dette.

Reglene om bruksendring og brannceller kan være kompliserte. Søk videre faglige råd om rapporten ikke gir deg svar. Den bygnings sakkyndige kan ikke vurdere og svare på alle spørsmål, og kan heller ikke vite om kommunen kan gi unntak for kravene som gjelder. [Vil du vite mer?](#)

Om brannceller

En branncelle er hele eller avgrensede deler av en bygning hvor en brann fritt kan utvikle seg uten at den kan spre seg til andre bygninger eller andre deler av bygningen i løpet av en fastsatt tid.

Om bruksendring

Bruksendring er å endre bruken av et rom fra en tillatt bruk til en annen. Dette kan kreve søknad og tillatelse, for eksempel hvis du endrer et rom fra bod til soverom eller arbeidsrom, eller hvis du endrer en bolig til to separate boliger.

Rom for varig opphold har krav til takhøyde, romstørrelse, rømningsvei og lysforhold som må være oppfylt. Du kan søke kommunen om unntak for kravene, men kan ikke regne med å få unntak for krav som går på helse og sikkerhet, for eksempel krav til rømningsvei.

Bruksendring som krever godkjenning, og som ikke er søkt bruksendret, er ulovlig. Kommunen kan etter plan- og bygningsloven kapittel 32 forfølge overtredelser. Kommunen kan pålegge deg å avslutte den ulovlige bruken, eventuelt å rette eller tilbakeføre rommet til godkjent bruk.

Arealer

Andelsleilighet

Ny arealstandard

Etasje	Bruksareal BRA m ²			SUM	Terrasse- og balkongareal (TBA)
	Internt bruksareal (BRA-i)	Eksternt bruksareal (BRA-e)	Innglasset balkong (BRA-b)		
3. etasje	53			53	
Kjeller		11		11	
SUM	53	11			
SUM BRA	64				

Romfordeling

Etasje	Internt bruksareal (BRA-i)	Eksternt bruksareal (BRA-e)	Innglasset balkong (BRA-b)
3. etasje	Entré/gang , Stue , Kjøkken , Bad/toalettrom , Vaskerom , Soverom		
Kjeller		Kjellerbod , Nettingbod	

Kommentar

Fullt bruksareal for arealer omsluttet av innveggene i leiligheten og kjellerboden. Målbare arealer i leiligheten er medtatt som BRA-i. Målbare arealer i bodene kjelleren er medtatt som BRA-e. Balkongen er medtatt som TBA/"Åpent areal".

Lovlighet

Byggetegninger

Det foreligger ikke tegninger

Kommentar: Oppdragsgiver har ikke fremlagt byggemeldte og godkjente tegninger. anbefaler ytterligere undersøkelser.

Brannceller

Er det påvist synlige tegn på avvik i branncelleinndeling ut ifra dagens byggeteknisk forskrift?

Ja Nei

Nyere håndverkstjenester

Er det ifølge eier utført håndverkstjenester på boligen siste 5 år?

Ja Nei

Krav for rom til varig opphold

Er det påvist avvik i forhold til rømningsvei, dagslysflate eller takhøyde?

Ja Nei

Kommentar:

Andel fellesgarasje

Ny arealstandard

Etasje	Bruksareal BRA m ²			SUM	Terrasse- og balkongareal (TBA)
	Internt bruksareal (BRA-i)	Eksternt bruksareal (BRA-e)	Innglasset balkong (BRA-b)		
1. etasje		14		14	
SUM		14			

SUM BRA 14

Romfordeling

Etasje	Internt bruksareal (BRA-i)	Eksternt bruksareal (BRA-e)	Innglasset balkong (BRA-b)
1. etasje		Garasje plass	

Kommentar

Fullt bruksareal for arealer omsluttet av innerveggene i garasjen. Målbare arealer er medtatt som BRA-e.

Lovlighet

Byggetegninger

Det foreligger ikke tegninger

Kommentar: Oppdragsgiver har ikke fremlagt byggemeldte og godkjente tegninger. Anbefaler ytterligere undersøkelser.

Brannceller

Er det påvist synlige tegn på avvik i branncelleinndeling ut ifra dagens byggt teknisk forskrift?

Ja Nei

Nyere håndverkstjenester

Er det ifølge eier utført håndverkstjenester på boligen siste 5 år?

Ja Nei

Krav for rom til varig opphold

Er det påvist avvik i forhold til rømningsvei, dagslysflate eller tak høyde?

Ja Nei

Kommentar:

Total fordeling mellom P-ROM og S-ROM

Tabellen under viser fordelingen av P-ROM og S-ROM etter veiledningen til NS 3940: 2012. Dette er til informasjon og til sammenligning. Tallene er omtrentlige, kan avvike fra faktiske målinger og er ikke juridisk bindende

	P-ROM(m2)	S-ROM(m2)
Andelsleilighet	53	0
Andel fellesgarasje	0	14

Kommentar

Andelsleilighet

Fullt bruksareal for arealer omsluttet av innerveggene i leiligheten. Målbare arealer i leiligheten er medtatt som P-ROM. Kjellerboden på ca. 8,7 m² og nettingbod på ca. 2,3 m² er ikke medtatt som målbare arealer.

Andel fellesgarasje

Fullt bruksareal for arealer omsluttet av innerveggene i garasjen. Målbare arealer er medtatt som S-ROM.

Befarings - og eiendomsopplysninger

Befaring

Dato	Til stede	Rolle
24.10.2024	Morten Silkebækken	Takstingeniør
	Villy Bratvoldengen	Kunde

Matrikkeldata

Kommune	gnr.	bnr.	fnr.	snr.	Areal	Kilde	Eieforhold
3413 STANGE	16	532		0	11949.8 m ²	BEREGNET AREAL (Ambita)	Eiet

Adresse

Høgvollvegen 33

Hjemmelshaver

Villy Bratvoldengen

Andelsobjekt

Boligselskap	Org.nr.	Leil. nr.	Forretningsfører	Eier av adkomstdokumenter
33232/HOBERG BORETTSLAG	950134410	33232	OBOS	Bratvoldengen Villy

Innskudd, pålydende mm

Andelsnummer

33232

Kommentar

Ikke fremlagt relevante opplysninger

Eiendomsopplysninger

Beliggenhet

Eiendommen ligger i et etablert og rolig område i øvre Bekkelaget. Området består av frittliggende eneboliger, blokkbebyggelse, leiligheter m.m. Ca. 5,2 km til Hamar sentrum. Ca. 7,9 km til Stange sentrum. Ca. 600 meter til Hoberg barnehage. Hoberg barneskole i umiddelbar nærhet. Ca. 2,2 km til Ottestad ungdomsskole. Ca. 6,9 km til Hamar katedralskole. Ca. 600 meter til nærbutikk. Ca. 3 km til Vika-senteret med forskjellige butikker. Kort avstand til holdeplass for kollektiv transport. Togforbindelse i Hamar sentrum. Lekeplass og friarealer i nærområdet. Eiendommen har normale lys- og solforhold. Lite støy fra nærområdet og omgivelsene. Utsikten er meget god.

Adkomstvei

Eiendommen har adkomst via offentlig veg eller gate.

Tilknytning vann

Eiendommen er tilknyttet offentlig vannforsyning via private stikkledninger.

Tilknytning avløp

Eiendommen er tilknyttet offentlig avløpsnett via private stikkledninger.

Regulering

Eiendommen ligger i et område regulert til boligbebyggelse.

Om tomten

Tomten er opparbeidet med plen. Beplantning av planter/bed og av busker/trær. Eiendommen er delvis innhegnet med gjerder. Innkjøringen, gårdsplassen og interne gangveger er asfaltert. Arealene foran fellesinngangen er belagt med belegningsstein. Offentlig adkomstveg er også asfaltert. Opplyst at det medfølger oppstillingsplass for 1 bil. Øvrig parkering på fellestomten.

Tinglyste/andre forhold

Grunnboken er ikke fremlagt. Denne må fremlegges ved et eventuelt salg. Ikke opplyst om forhold som påvirker verdifastsettelsen av eiendommen.

Siste hjemmelsovergang

Kjøpesum	År	Kommentar
2 031 500	2020	Kjøpesum kr 1.792.500,- pluss andel av fellesgjeld kr 239.000,-.

Kilder og vedlegg

Dokumenter

Beskrivelse	Dato	Kommentar	Status	Sider	Vedlagt
Egenerklæring		Egenerklæringen er ikke fremlagt. Dette er et avvik fra instruksen. Oppfordrer oppdragsgiver til å fremlegge egenerklæringen.	Ikke gjennomgått		Nei

Tilstandsrapportens avgrensninger

STRUKTUR•REFERANSENIVÅ•TILSTANDSGRADER

• Rapporten er basert på innholds krav i Forskrift til avhendingslova (tryggere bolighandel). Formålet er å gi en tilstandsanalyse til bruk for den som bestiller og/eller i et salg til forbruker, og ikke for andre tredjeparter. Rapportens omfang, struktur, metode og begrepsbruk følger i hovedsak Norsk Standard NS 3600:2018 (Teknisk tilstandsanalyse ved omsetning av bolig), samt Takstbransjens retningslinjer ved tilstandsrapportering for boliger og Takstbransjens retningslinjer for arealmåling.

• Tilbakeholdt eller uriktig informasjon som har betydning for vurderingen, er ikke bygningssakkyndiges ansvar. Rapporten beskriver avvik, altså en tilstand som er dårligere enn referansenivået. Rapporten framhever normalt ikke positive sider ved boligen ut over det som fremgår av tilstandsgradene.

• Tilstanden angis i rapporten og gir uttrykk for en gitt forventet tilstand blant annet vurdert ut fra alder og normal bruk slik:

i) **Tilstandsgrad 0, TG0:** Ingen avvik eller skader. I tillegg må bygningsdelen være tilnærmet ny, mindre enn 5 år, og det foreligger dokumentasjon på faglig god utførelse.

ii) **Tilstandsgrad 1, TG1:** Mindre avvik. Normal slitasje. Straks tiltak ikke nødvendig. TG1 kan gis når bygningsdelen er tilnærmet ny og det ikke foreligger dokumentasjon på faglig god utførelse.

iii) **Tilstandsgrad 2, TG2:** Vesentlige avvik, og mindre avvik som etter NS 3600 gir TG 2, men som ikke nødvendigvis krever umiddelbare tiltak. I denne rapporten kan TG2 i Rapportsammendrag være inndelt i TG2 som krever tiltak og de som ikke krever umiddelbare tiltak. Konstruksjonen har normalt enten feil utførelse, en skade eller symptomer på skade, sterk slitasje eller nedsatt funksjon. Vedlikehold eller tiltak trengs i nær fremtid, det er grunn til å varsle fare for skader på grunn av alder eller overvåke spesielt på grunn av fare for større skade eller følgeskade. For skjulte konstruksjoner vil alder i seg selv være et symptom som kan gi TG2. For synlige konstruksjoner kan alder sammen med andre symptomer og momenter gi TG2. Avvik under TG2 kan gis sjablongmessig anslag.

iv) **Tilstandsgrad 3, TG3:** Store eller alvorlige avvik. Kraftige symptomer på forhold som man må regne med trenger utbedring straks eller innen kort tid. Påvist funksjonssvikt eller sammenbrudd. Avvik under TG3 skal gis sjablongmessig anslag.

v) **Tilstandsgrad TGiu:** Ikke undersøkt/ikke tilgjengelig for undersøkelse.

• Ved TG0 og TG1 gis det normalt ingen begrunnelse for valg av tilstandsgrad, fordi bygningen eller bygningsdelen da bare har normal slitasje. For anbefalte tiltak ved TG2 og TG3 må bruker av rapporten vurdere om tiltakene er nødvendige og lønnsomme. Hva det vil koste å utbedre rom eller bygningsdeler er et sjablongmessig anslag basert på registrert avvik og angitte tiltak i rapporten. Anslaget er gitt på generelt grunnlag og basert på erfaringstall i seks intervaller, og kan ikke forveksles med en konkret vurdering og tilbud fra en entreprenør eller håndverker. Det må eventuelt innhentes tilbud for en nærmere undersøkelse, og konkret og nøyaktig vurdering av utbedringskostnad. Kostnader til ikke oppdagede avvik/utbedringer/feil kan forekomme. Utbedringskostnad avhenger av personlige preferanser og markedspris på materialer og tjenesteyter.

PRESISERINGER

• Avvik vurderes ut fra tekniske forskrifter på godkjenningstidspunktet for bygget. Noen bygningsdeler vurderes

etter gjeldende teknisk forskrift på befaringstidspunktet. Dette gjelder blant annet:

i) Bad, vaskerom (våtrom)

ii) Forhold rundt brann, rømming, sikkerhet, for eksempel rekkverkshøyder/åpninger, ulovlige bruksendringer, brannceller mv.

• For skjulte konstruksjoner slik som vann og avløp uten dokumentasjon, er kvalitet og alder vurdert.

• Fastmonterte installasjoner, for eksempel innfelt belysning (downlights), demonteres ikke for å sjekke dampspæren bak. Dette av hensyn til bygningssakkyndiges kompetanse og risikoen for skade.

• Kontroll av fukt i konstruksjonen ved hulltaking i bad og vaskerom (våtrom), rom under terreng (kjelleretasje, underetasje og sokkeletasje) eller andre bygningsdeler skjer etter eiers aksept. Hulltaking av våtrom og rom under terreng kan unntaksvis unnlates, se Forskrift til Avhendingsloven.

• Kontroll av romfunksjoner for P-ROM utføres kun når det ikke foreligger godkjente og byggemeldte tegninger, eller når tegninger ikke stemmer med dagens bruk.

• Bygningssakkyndig gir en forenklet vurdering av branntekniske forhold og elektriske installasjoner i boligen dersom det er mer enn fem år siden sist boligen hadde el-tilsyn. Bygningssakkyndig kan anbefale å konsultere offentlige myndigheter eller kvalifisert elektrofaglig fagperson ved behov for grundigere undersøkelser.

TILLEGGSUNDERSØKELSER

Etter avtale kan tilstandsanalysen utvides til også å omfatte tilleggsundersøkelser utover minimumskravet i forskriften.

BEFARINGEN

Rapporten gir en vurdering av byggverk og bygningsdeler som bygningssakkyndig har observert, og som fremkommer av Forskrift til avhendingsloven. Rapporten er likevel ingen garanti for at det ikke kan finnes skjulte feil, skader og mangler. NS 3600:2018 (Teknisk tilstandsanalyse ved omsetning av bolig) har undersøkelsesnivå fra 1 til 3, der undersøkelsesnivå 1 er det laveste og baseres på visuell observasjon. Rapporten baseres på undersøkelsesnivå 1 med få unntak (våtrom og rom under terreng). I praksis betyr dette at gjennomføringen av befaringen begrenses som følger:

• Det utføres kun visuelle observasjoner på tilgjengelige flater uten fysiske inngrep (f.eks. riving).

• Flater som er skjult av snø eller på annen måte ikke er tilgjengelig eller skjult, blir ikke kontrollert. Det foretas ikke funksjonsprøving av bygningsdeler, som isolasjon, piper, ventilasjon, el. anlegg, osv.

• Det gis ingen vurdering av boligens tilbehør, hvite- og brunevarer og annet inventar. Dette gjelder også integrert tilbehør.

• Inspisering av yttertak er basert på det som er synlig, normalt på innsiden fra loftet og utvendig fra stige/bakkenivå. Befaring av tak må være sikkerhetsmessig forsvarlig for å kunne gjennomføres.

• Stikkprøvetakninger er utvalgt tilfeldig og kan innebære kontroll under overflaten med spiss redskap eller lignende.

Tilstandsrapportens avgrensninger

UTTRYKK OG DEFINISJONER

- Tilstand: Byggverkets eller bygningsdelens tekniske, funksjonelle eller estetiske status på et gitt tidspunkt.
- Symptom: Observerbart forhold som gir indikasjon på hvilken tilstand et byggverk eller en bygningsdel befinner seg i. Benyttes ved beskrivelse av avvik.
- Skadegjørere: Zoologiske eller biologiske skadegjørere, i hovedsak råte, sopp og skadedyr.
- Fuktsøk: Overflatesøk med egnet søkeutstyr (fuktindikator) eller visuelle observasjoner.
- Fuktmåling: Måling av fuktinnhold i materiale eller i bakenforliggende konstruksjon ved bruk av egnet måleutstyr (blant annet hammerelektrode og pigger).
- Utvidet fuktsøk (hulltaking): Boring av hull for inspeksjon og fuktmåling i risikoutsatte konstruksjoner, primært i tilstøtende vegger til bad, utforede kjellervegger og eventuelt i oppforede kjellergulv.
- Normal slitasjegrad: Forventet nedsliting av materiale i overflaten som er basert på enkle visuelle observasjoner. Kan vurderes sammen med bygningsdelens alder.
- Forventet gjenværende brukstid: Anslått tid et byggverk eller en del av et byggverk fortsatt vil være tjenlig for sitt formål (NS3600, Termer og definisjoner punkt 3.9)

AREALBEREGNING FOR BOENHETER

- Areal fastsettes etter Forskrift til avhendingsloven og Norsk Standard 3940 Areal- og volum-beregninger av bygninger fra 2023.
- Areal oppgis i hele kvadratmeter i rapporten, og gjelder for det tidspunkt oppmålingen fant sted.
- Bruksareal (BRA) er det måleverdige arealet som er innenfor omsluttete vegger målt i gulvhøyde (bruttoareal minus arealet som opptas av yttervegger). I tillegg til gulvhøyde gjelder regler om fri bredde for at arealet skal være måleverdig, med betydning for BRA av for eksempel loft med skråtak. BRA består av internt bruksareal (BRA-i), eksternt bruksareal (BRA-e) og innglasset balkong mv (BRA-b). Terrasse- og balkongareal (TBA) opplyses der tilstandsrapporten skal benyttes i boligomsetningen og der det er aktuelt. I tillegg kan gulvareal (GUA) og areal med lav takhøyde (ALH) opplyses sammen med BRA der det er aktuelt og en del av oppdraget. Rom skal ha atkomst og gangbart gulv for å kunne regnes som BRA/måleverdig areal.
- Arealet måles og oppgis dersom arealet oppfyller krav til måleverdighet, slik som at arealet må ha minst en bredde på 0,6m og minst en høyde på 1,9 m osv. Et rom kan være i strid med teknisk forskrift og mangle godkjennelse hos kommunen for den aktuelle bruken, uten at dette får betydning for om arealet måles og oppgis i tilstandsrapporten. Når arealet måles tas det ikke hensyn til om arealet er lovlig oppført eller om bruken er lovlig, bruksendringer, lysforhold eller andre sikkerhetsmangler.
- Eiendommens markedsverdi kan ikke baseres på en rent matematisk beregning i forhold til antall kvadratmeter opplyst i rapporten. Opplysninger om areal kan altså ikke alene benyttes for beregning av eiendommens verdi.

• Rom som ligger utenfor boenheten, men som eier har påvist og/eller opplyst at tilhører boenheten, er oppmålt og inkludert i BRA-e. Det er ikke fremvist dokumentasjon på at rommet tilhører boenheten, med mindre dette er angitt særskilt. Rom utenfor boenheten kan omdisponeres av borettslaget/sameiet og dette kan påvirke boligens BRA. Vær oppmerksom på at NS 3940:2023 og eierseksjonsloven har ulik definisjon av fellesareal. Ved arealmåling gjelder NS 3940:2023 som definerer fellesareal slik: "Delen av bygning som brukes av to eller flere bruksenheter eller til bygningens forvaltning, drift eller vedlikehold.

• I en overgangsperiode skal rapporter som benyttes i boligomsetningen eller dersom det er en del av oppdraget også opplyse om fordelingen mellom P-ROM og S-ROM med utgangspunkt i definisjonene som fremkommer av veiledningen til Norsk Standard 3940 Areal- og volum-beregninger av bygninger fra 2012. Fordelingen mellom P-ROM og S-ROM er basert på veiledningen og bygningssakkyndiges eget skjønn. P-ROM er måleverdige rom som benyttes til kort eller langt opphold. S-ROM er måleverdige rom som benyttes til lagring, og tekniske rom. Bruken av et rom på befaringstidspunktet har betydning for om rommet defineres som P-ROM eller S-ROM. Dette betyr at rommet både kan være i strid med teknisk forskrift og mangle godkjennelse i kommunen for den aktuelle bruken, uten at dette vil få betydning for valg av arealkategori.

• Se øvrig informasjon om areal i rapporten, Norsk Standard 3940 (2012 og 2023) og veiledningen til disse.

PERSONVERN

iVerdi AS, bygningssakkyndig og takstforetaket behandler personopplysninger som bygningssakkyndig trenger for å kunne utarbeide rapporten. Personvernerklæring med informasjon om bruk av personopplysninger og dine rettigheter finner du her [Personvernerklæring - iVerdi](#)

DELING AV PERSONOPPLYSNINGER FOR TRYGGERE BOLIGHANDEL OG MULIG RESERVASJON

Norsk takst og deres samarbeidspartnere benytter personopplysninger fra rapporten for analyse- og statistikkformål, samt utvikling og drift av produkter og tjenester for takstbransjen og andre aktører i bolig-omsetningen. Les mer om dette og hvordan du kan reservere deg på <https://www.norsktakst.no/norsk/om-norsk-takst/personvernerklæring/reservasjon/>

Vendu lager en boliganalyse basert på opplysninger fra rapporten. Les mer om dette og hvordan du kan reservere deg her: <https://samtykke.vendu.no/WC1245>

KLAGEORDNING FOR FORBRUKERE

Er du som forbruker misfornøyd med bygningssakkyndiges arbeid eller opptreden ved taksering av bolig eller fritidshus, se www.takstklagenemd.no for mer informasjon

Andre bilder



Kjellerbod nr. 32.



Nettingbod nr. 32.

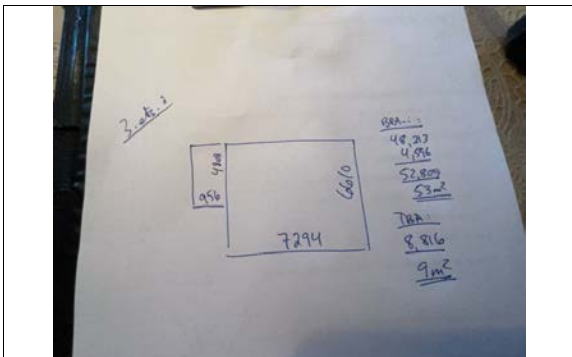

Arealmåling av leiligheten.

EGENERKLÆRINGSSKJEMA

Til orientering vil dette skjema være en del av salgsoppgaven

Meglerfirma Oppdragsnr. 2

Adresse

Postnr. Sted

Er det dødsbo? Nei Ja
Salg ved fullmakt? Nei Ja
Har du kjennskap til eiendommen? Nei Ja

Dersom eiendommen selges ved fullmakt, navn på fullmektig

Når kjøpte du boligen? Hvor lenge har du bodd i boligen? År Mnd

Har du bodd boligen siste 12 mnd? Nei Ja

I hvilket forsikringselskap har du tegnet villa/husforsikring? Police/avtalenr.

Selger 1 Fornavn Etternavn
Selger 2 Fornavn Etternavn

SPØRSMÅL FOR ALLE TYPER EIENDOMMER (spørsmål som besvares med «Ja», skal beskrives nærmere i «Beskrivelse»)

- Kjenner du til om det er/har vært feil tilknyttet våtrommene, f.eks. sprekker, lekkasje, råte, lukt ellersoppkader?
 Nei Ja Beskrivelse
- Kjenner du til om det er utført arbeid på bad/våtrom? Hvis nei, gå til punkt 3.
 Nei Ja Beskrivelse
- 2.1 Redegjør for årstallet og hva som ble gjort:
Beskrivelse
- 2.2 Ble tettesjikt/membran/sluk oppgradert/fornytt?
 Nei Ja Beskrivelse
- 2.3 Hvem er arbeidet utført av? Eventuelt firmanavn og navn på håndverker opplyses.
Beskrivelse
- 2.4 Er arbeidet, eller deler av arbeidet, utført av ufaglært eller ved egeninnsats/dugnad?
 Nei Ja Beskrivelse
- 2.5 Er forholdet byggemeldt? Nei Ja
3. Kjenner du til om det er/har vært tilbakeslag av avløpsvann i sluk eller lignende?
 Nei Ja Beskrivelse
4. Kjenner du til om det er feil ved/utført arbeid/eller vært kontroll på vann/avløp? Hvis nei, gå videre til punkt 5.
 Nei Ja Beskrivelse

Initialer selger:

Initialer kjøper (ved oppgjørsopdrag):

1

- 4.1 Er arbeidet utført av ufaglært eller ved egeninnsats/dugnad?
 Nei Ja Beskrivelse
- 4.2 Hvem er arbeidet utført av? Eventuelt firmanavn og navn på håndverker opplyses.
 Beskrivelse
5. Kjenner du til om det er/har vært problemer med drenering, fuktinnslag, øvrig fukt eller fuktmerker i underetasjen/kjellere?
 Nei Ja Beskrivelse
6. Kjenner du til om det er/har vært problemer med ildsted/skorstein/pipe, f.eks. dårlig trekk, sprekker, pålegg, fyringsforbud eller lignende?
 Nei Ja Beskrivelse
7. Kjenner du til om det er/har vært f.eks. sprekker i mur, skjeve gulv eller lignende?
 Nei Ja Beskrivelse
8. Kjenner du til om det er/har vært sopp/råteskader/insekter eller skadedyr i boligen som: rotter, mus, maur eller lignende?
 Nei Ja Beskrivelse
9. Kjenner du til om det er/har vært skjevgkre i boligen?
 Nei Ja
10. Kjenner du til om det er/har vært utettheter i terrasse/garasje/tak/fasade?
 Nei Ja Beskrivelse
- 10.1 Har det vært utført arbeid på taktekking/takrenner/beslag? Hvis ja; beskriv hvilke tiltak som er utført.
 Nei Ja Beskrivelse
- 10.2 Hvem er arbeidet utført av? Eventuelt firmanavn og navn på håndverker opplyses.
 Beskrivelse
11. Kjenner du til om det er/har vært utført arbeider på el-anlegget eller andre installasjoner (f.eks. oljetank, sentralfyr, ventilasjon)?
 Hvis nei, gå videre til punkt 12.
 Nei Ja Beskrivelse
- 11.1 Hvem er arbeidet utført av? Eventuelt firmanavn og navn på håndverker opplyses.
 Beskrivelse
- 11.2 Foreligger det samsvarserklæring (i henhold til forskrift om elektriske lavspenningsanlegg)?
 Nei Ja Beskrivelse
12. Kjenner du til om det er utført kontroll av el-anlegget og/eller andre installasjoner (f.eks. oljetank, sentralfyr, ventilasjon, varmpumpe)?
 Nei Ja Beskrivelse Ja - Slange Energi / Vandre kontroll
13. Kjenner du til om ufaglærte har utført arbeider som normalt bør utføres av faglærte personer, utover det som er nevnt tidligere (f.eks. på drenering, murerarbeid, tømrerarbeid etc)?
 Nei Ja Beskrivelse
14. Har du ladeanlegg/ladeboks for elbil i dag?
 Nei Ja Kommentar Er på Boretslaget / Eget anlegg
15. Kjenner du til forslag eller vedtatte reguleringsplaner, andre planer, nabovarsel eller offentlige vedtak som kan medføre endringer i bruken av eiendommen eller av eiendommens omgivelser?
 Nei Ja Beskrivelse

Initialer selger:

Initialer kjøper (ved oppgjørsoppdrag):

2

16. Kjenner du til om det foreligger påbud/heftelser/krav/manglende tillatelser vedrørende eiendommen?
 Nei Ja Beskrivelse
17. Er det nedgravd oljetank på eiendommen?
 Nei Ja Beskrivelse
- 17.1 Hvis ja, har kommunen gitt dispensasjon til at den nedgravde oljetanken kan bli liggende, for eksempel ved at den nedgravde oljetanken tømmes, saneres eller fylles igjen med masser?
 Nei Ja Kommentar
18. Selges eiendommen med utleiedel, leilighet eller hybel e.l.? Hvis nei, gå videre til punkt 18.2.
 Nei Ja Beskrivelse
- 18.1 Hvis ja, er ovenfor nevnte godkjent for utleie hos bygningsmyndighetene?
 Nei Ja Beskrivelse
- 18.2 Er det foretatt radonmåling? Hvis ja, hva er radonverdien?
 Nei Ja Beskrivelse Siste målte radonverdi
19. Kjenner du til om det er innredet/bruksendret/bygget ut kjeller eller loft eller andre deler av boligen? Hvis nei, gå videre til punkt 20.
 Nei Ja Beskrivelse
- 19.1 Er innredningen/utbyggingen godkjent hos bygningsmyndighetene?
 Nei Ja Beskrivelse
20. Kjenner du til manglende brukstillatelse eller ferdigattest?
 Nei Ja Beskrivelse
21. Kjenner du til om det foreligger skaderapporter/tilstandsvurderinger eller utførte målinger?
 Nei Ja Beskrivelse
22. Er det andre forhold av betydning ved eiendommen som kan være relevant for kjøper å vite om (f.eks. rasfare, tinglyste forhold eller private avtaler)? Hvis ja, redegjør:
 Nei Ja Beskrivelse

SPØRSMÅL FOR BOLIG I SAMEIE/BORETTSLAG/BOLIGAKSJESELSKAP:

23. Kjenner du til om sameiet/laget/selskapet er involvert i tvister av noe slag?
 Nei Ja Beskrivelse
24. Kjenner du til vedtak/forslag til vedtak om forhold vedr. eiendommen som kan medføre økte felleskostnader/økt fellesgjeld?
 Nei Ja Beskrivelse
25. Kjenner du til om det er/har vært sopp/råteskader/insekter/skadedyr i sameiet/laget/selskapet (fellesareal eller i andre boliger) som: rotter, mus, maur eller lignende?
 Nei Ja Beskrivelse
26. Kjenner du til om det er/har vært skjeggkre i sameiet/laget/selskapet (fellesareal eller i andre boliger)?
 Nei Ja Beskrivelse

TILLEGGSKOMMENTAR (Er det behov for plass til flere kommentarer, skal disse skrives på eget ark)

Jeg bekrefter at opplysningene er gitt etter beste skjønn. Jeg er kjent med at dersom jeg har gitt ufullstendige, uriktige eller misvisende opplysninger om eiendommen, vil selskapet kunne søke hel eller delvis regress for sine utbetalinger eller redusere sitt ansvar helt eller delvis, jfr. vilkår for boligselgerforsikring punkt 7.1 og forsikringsavtaleloven kapittel 4. Jeg er orientert om mitt mulige ansvar som selger etter avhendingsloven, eventuelt etter kjøpsloven (aksjeboliger), og om forsikringsgiver sitt boligselgerforsikringstilbud. Jeg er klar over at avtale om forsikring er bindende. Jeg er også klar over at premietilbudet først kan påberopes når boligen er solgt (budaksept). Premietilbudet som er gitt av megler er bindende for forsikringsgiver i 6 – seks – måneder fra oppdragsinngåelse med megler. Etter dette vil premien og forsikringsvilkårene kunne justeres. Når premietilbudet ikke lenger er bindende for forsikrings-selskapet må egenerklærings-skjemaet signeres på nytt og eventuelle endringer påføres. Det vil da være forsikringspremien og forsikringsvilkårene på ny signeringsdato som legges til grunn.

Initialer selger:

Initialer kjøper (ved oppgjørsoppdrag):

3

Det kan ikke tegnes boligselgerforsikring ved salg av boligeiendom i følgende tilfeller:

- mellom ektefeller eller slektninger i rett oppstigende eller nedstigende linje, søsken, eller
- mellom personer som bor eller har bodd på boligeiendommen og/eller
- når salget skjer som ledd i sikredes næringsvirksomhet/er en næringsseiendom
- etter at boligeiendommen er lagt ut for salg

ved salg av helårs- og fritidsbolig må det foreligge en tilstandsrapport som er i henhold til Forskrift til avhendingslova (tryggere bolighandel)

Forsikringsselskapet kan ved skriftlig samtykke akseptere tegning av forsikring også i ovennevnte tilfeller.

Dersom selskapet ikke har gitt skriftlig samtykke, kan erstatningen bortfalle.

Ved oppgjørsoppdrag trer forsikringen i kraft når kontrakten er signert av begge parter, begrenset til siste 12 måneder før overtakelse.

Før øvrig oppfordrer selger potensielle kjøpere til å undersøke eiendommen grundig, jfr. avhendingslovens § 3-10 og kjøpslovens § 20 (aksjeboliger).

- Jeg ønsker å tegne boligselgerforsikring, og bekrefter å ha mottatt og lest forsikringsvilkårene og informasjonsbrosjyre til selger i forbindelse med tegning av boligselgerforsikring. Forsikringen trer i kraft på det tidspunkt det foreligger en budaksept mellom partene, begrenset til tolv måneder før overtagelse. Ved oppgjørsoppdrag trer forsikringen i kraft når kontrakten er signert av begge parter, begrenset til siste 12 måneder før overtakelse. Jeg bekrefter med dette at eiendommen ikke er en næringsseiendom, at den ikke selges som ledd i næringsvirksomhet eller mellom ektefeller eller slektninger i rett oppstigende eller nedstigende linje, søsken, eller mellom personer som bor eller har bodd på boligeiendommen.

Gyldig forsikring forutsetter at det for helårs- og fritidsbolig foreligger tilstandsrapport som er i henhold til Forskrift til avhendingslova (tryggere bolighandel). Forsikringen er ugyldig dersom den tegnes i strid med forsikringsvilkårene. Jeg er innforstått med at eiendomsmegleren ikke har fullmakt til å gjøre unntak fra ovennevnte begrensninger. Jeg er oppmerksom på at 8% av total forsikringskostnader honorar til Söderberg & Partners.

- Jeg ønsker ikke å tegne boligselgerforsikring, men megler har tilbudt meg å tegne slik forsikring. 

- Jeg kan ikke tegne boligselgerforsikring ihht. vilkår.

Dato 28.10.2024

Sted

Hamar

Signatur selger 1:

Signatur selger 2:



Initialer selger:

Initialer kjøper (ved oppgjørsoppdrag):

4

Nabolagsprofil

Høgvollvegen 33 - Nabolaget Øvre Bekkelaget/Steen - vurdert av 25 lokalkjente

Nabolaget spesielt anbefalt for

- Familier med barn
- Etablerere
- Eldre



Offentlig transport

Hoberg skole Linje 680	2 min 0.2 km
Hamar stasjon Linje F6, RE10, RE11, R60	8 min 4.7 km
Oslo Gardermoen	59 min

Skoler

Hoberg skole (1-7 kl.) 411 elever, 23 klasser	3 min 0.8 km
Arstad skole (1-7 kl.) 283 elever, 18 klasser	22 min 1.7 km
Ottestad ungdomsskole (8-10 kl.) 251 elever, 12 klasser	23 min 1.8 km
Jønsberg landbruksskole 219 elever, 6 klasser	10 min 7.4 km
Stange videregående skole 550 elever, 23 klasser	11 min 8.7 km

«Rolig område. Kort vei til Hamar.»

Sitat fra en lokalkjent



Opplevd trygghet

Veldig trygt 88/100



Kvalitet på skolene

Veldig bra 76/100



Naboskapet

Godt vennskap 68/100

Aldersfordeling

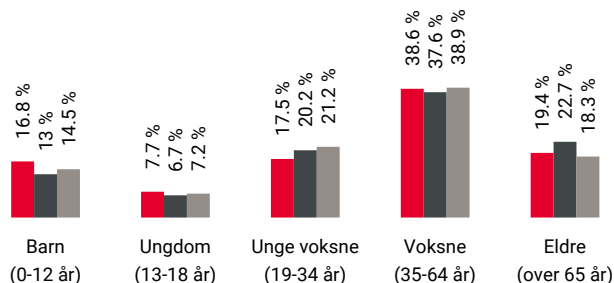

Område	Personer	Husholdninger
Øvre Bekkelaget/Steen	1 204	491
Hamar	35 200	17 895
Norge	5 425 412	2 654 586

Barnehager

Holmlund barnehage (1-5 år) 83 barn	3 min 0.2 km
Hoberg barnehage (1-5 år) 45 barn	10 min 0.7 km
Steinerbarnehagen på Hedemarken (1-5... 71 barn	6 min 3.1 km

Dagligvare

Rema 1000 Ottestad	7 min
Kiwi Ottestad PostNord	8 min 0.6 km

Primære transportmidler

 1. Egen bil

 2. Sykkel

 **Støynivået**
Lite støynivå 91/100

 **Gateparkering**
Lett 88/100

 **Turmulighetene**
Nærhet til skog og mark 86/100

Sport

 Hoberg skole 1 min 
Ballspill 0.1 km

 Høgvollvegen ball-løkke 2 min 
Ballspill 0.2 km

 Spenst Ottestad 17 min 

 PDL Center Hamar 7 min 

Boligmasse

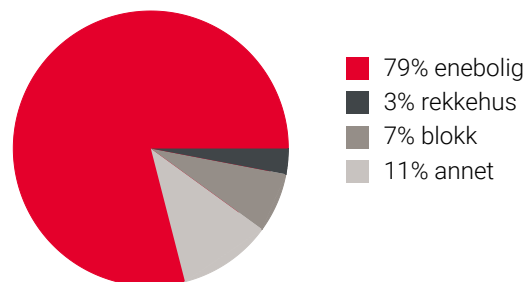

Varer/Tjenester

 Vikasenteret 6 min 

 Boots apotek Vikasenteret 6 min 

Aldersfordeling barn (0-18 år)

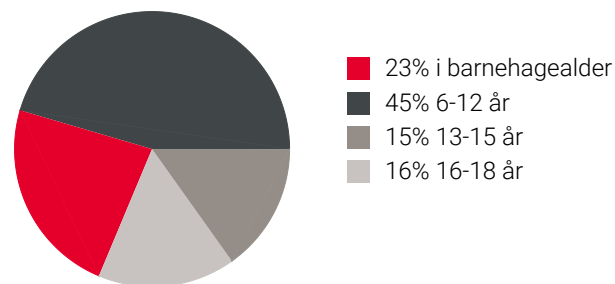

Familiesammensetning

Par m. barn



Par u. barn



Enslig m. barn



Enslig u. barn



Flerfamilier



0% 46%

 Øvre Bekkelaget/Steen

 Hamar

 Norge

Sivilstand

		Norge
Gift	38%	33%
Ikke gift	51%	54%
Separert	8%	9%
Enke/Enkemann	3%	4%

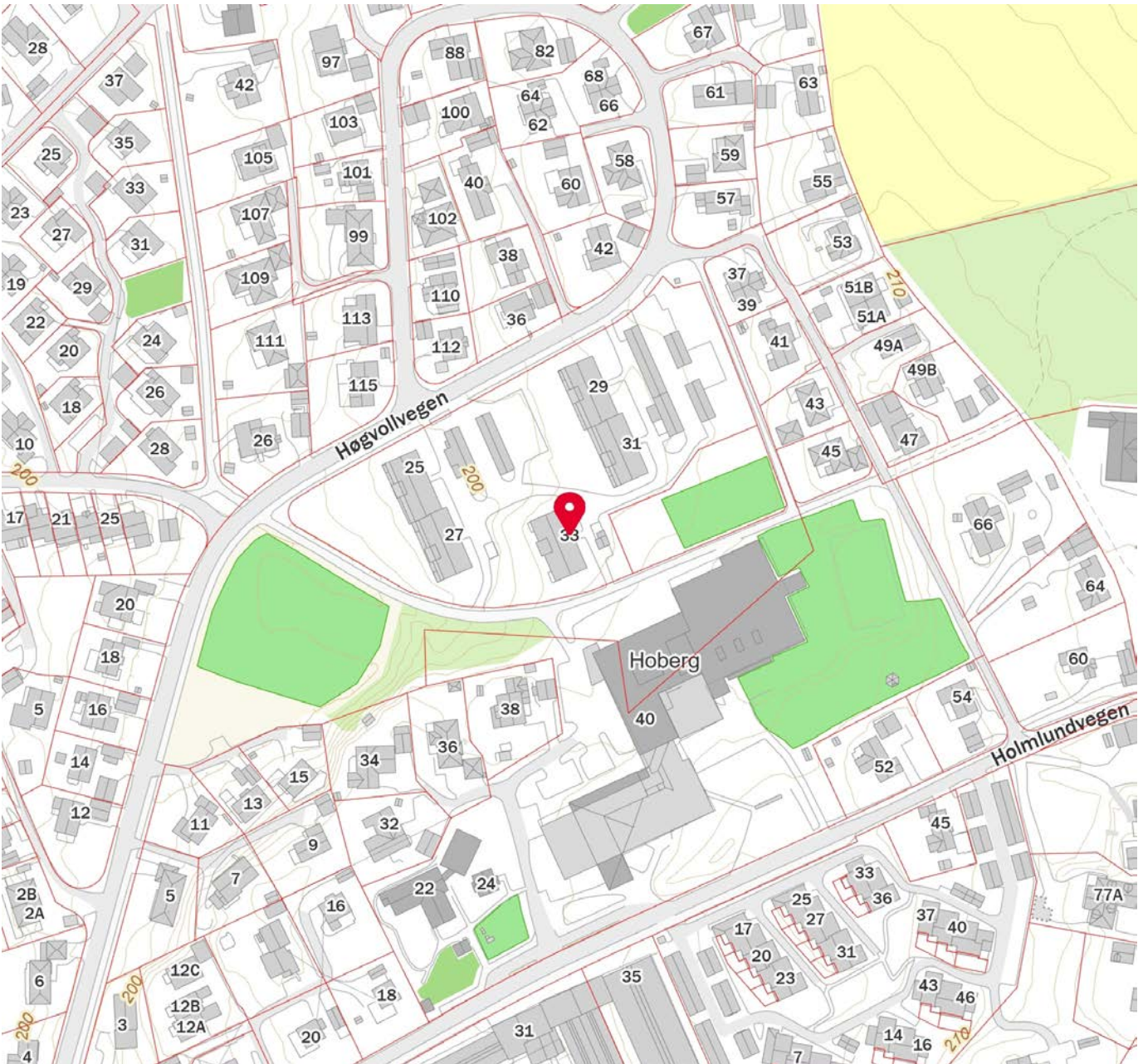
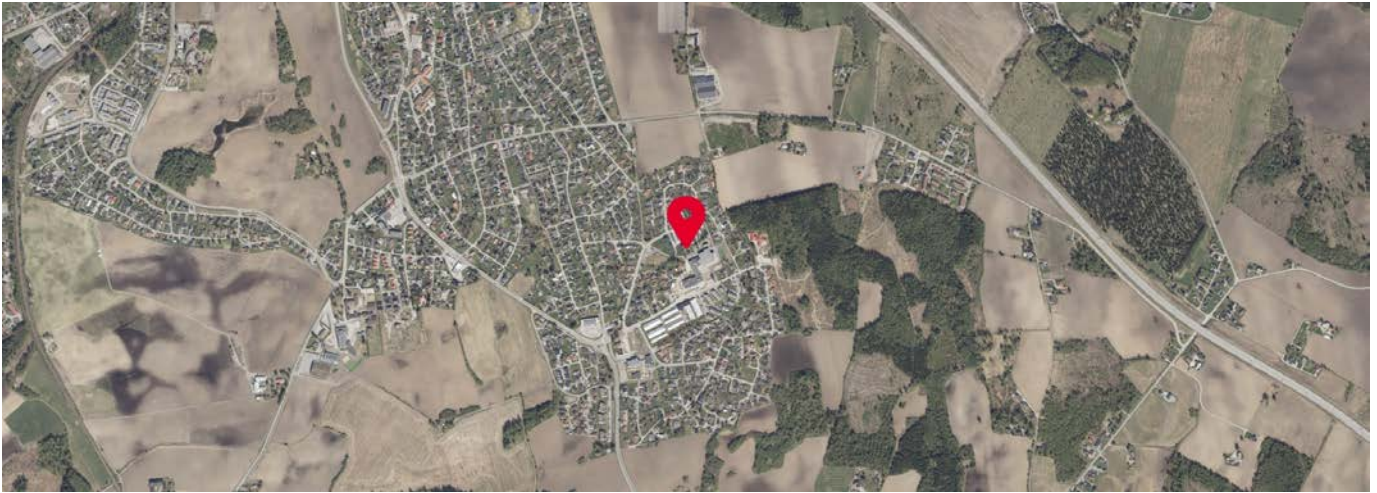

Innholdet i nabolagsprofilen er hentet fra ulike datakilder, og feil eller mangler kan forekomme. Vurderinger og sitater er innhentet på web og gir uttrykk for hvordan naboeene vurderer nabolaget. FINN.no AS kan ikke holdes ansvarlig for feil/mangler i profilen. Copyright © Finn.no AS 2024



OVERSIKT OVER LØSØRE OG TILBEHØR TIL EIENDOMMEN

Oversikten er utarbeidet av Norges Eiendomsmeglerforbund, Eiendom Norge og Advokatforeningens Eiendomsmeglingsgruppe, og er gjeldende fra 1. januar 2020.

Generelt

Lov om avhending av fast eiendom (avhendingslova/avhl.) av 3. juli 1992 regulerer kjøper og selgers rettigheter og plikter ved overdragelse av fast eiendom og andeler i borettslag.

I henhold til avhl. § 3-4 skal eiendommen, når annet ikke er avtalt, overdras med innredninger og utstyr som etter lov, forskrift eller annet offentlig vedtak skal følge med. Det samme gjelder varig innredning og utstyr som enten er fastmontert eller er særskilt tilpasset bygningen, jf. avhl. § 3-5. Loven inneholder ingen detaljert oversikt over hva som omfattes av «innredning og utstyr», og over hva som skal regnes som «fastmontert eller særskilt tilpasset».

Partene kan fritt avtale hva som skal følge med eiendommen ved salg. Bransjens liste over løsøre og tilbehør som skal følge med eiendommen, er en del av avtalen mellom kjøper og selger dersom ikke annet er opplyst i salgsoppgaven, kjøper har tatt forbehold i bud eller avtale på annen måte er inngått. Der intet annet er avtalt, vil løsøre og tilbehør medfølge slik dette fremkommer av avhl. § 3-4 og § 3-5 og denne oversikt.

Produkter og installasjoner som medfølger overdras uten noen form for garantier, utover eventuell gjenværende leverandørgaranti.

Dersom det er noe i nedenstående liste som ikke finnes på eiendommen, vil det heller ikke medfølge.

- 1. HVITEVARER** medfølger der dette er spesielt angitt i salgsoppgaven.
- 2. HELDEKKENDE TEPPER** følger med uansett festemåte.
- 3. VARMEKILDER**, slik som ovner, kaminer, peiser, varmepumper og panelovner, følger med uansett festemåte. Frittstående biopeiser/varmeovner og terrassevarmere medfølger ikke. Det følger ikke med varmekilder i rom som ikke har vegg- eller fastmonterte varmekilder på visning.
- 4. TV, RADIO OG MUSIKKANLEGG.** TV-antennor og fellesanlegg for TV, herunder parabolantenne, og tunerer/dekoder/tv-boks medfølger der dette eies av selger. Veggmontert TV/flatskjerm med tilhørende festeordning samt musikkanlegg følger ikke med (se også punkt 12).
- 5. BADEROMSINNREDNING/UTSTYR.** Badekar, dusjkabinett, dusjvegger, alle fastmonterte speil og hyller, fastmonterte glass- og håndkleholdere, herunder håndklevarmere samt baderomsinnredning, medfølger.
- 6. GARDEROBESKAP** medfølger, selv om disse er løse. Fastmonterte garderobehyller og knagger medfølger. Innredning i garderobeskap, for eksempel løse eller fastmonterte trådkurver, hyller, stenger og lignende, medfølger.

7. KJØKKENINNREDNING medfølger, herunder også åpne, fastmonterte hyller og løs eller fastmontert kjøkkenøy.

8. MARKISER, PERSIENNER og annen type innvendig og utvendig solskjerming, gardinoppheng, lamellgardiner og liftgardiner medfølger.

9. AVTREKKSIVIFTER av alle slag, samt fastmonterte aircondition/ventilasjonsanlegg, medfølger.

10. SENTRALSTØVSUGER medfølger med komplett anlegg, herunder slange, munnstykke mm.

11. LYSKILDER. Kupler, lysstoffarmatur, fastmonterte "spotlights", oppheng og skinner med spotlights samt utelys og hagebelysning medfølger. Vegglamper, krokhengte lamper, lysekroner, prismelamper og lignende som er koblet til sukkerbit eller stikkontakt følger likevel ikke med.

12. INSTALLERTE SMARTHUSLØSNINGER med sentral som styrer lys, varme, lyd o.l., samt tilhørende trådløse enheter som brytere, sensorer, kameraer, integrerte høyttalere el. medfølger. Enkle lysstyringssystem f.eks. med en sentral som kun styrer lyspærer eller smartpærer montert i sokkel medfølger likevel ikke.

13. UTVENDIGE SØPPELKASSER og eventuelt holder/hus til disse medfølger.

14. POSTKASSE medfølger.

15. UTENDØRS INNRETNINGER slik som flaggstang, fastmontert tørkestativ, samt andre faste utearrangementer som f.eks. badestamp, boblekar/jacuzzi og liknende utendørs kar, lekestue, lekestativ, utepeis, fastmontert trommel til vannslange, medfølger. Guidekabel/avgrenskingskabel til robotgressklipper medfølger, men robotgressklipper og ladestasjon for denne medfølger ikke.

16. FASTMONTERT VEGGLADER/LADESTASJON TIL EL-BIL medfølger uavhengig av hvor laderen er montert.

17. SOLCELLEANLEGG med tilhørende teknisk infrastruktur medfølger.

18. GASSBEHOLDER til gasskomfyr og gasspeis medfølger.

19. BRANNSTIGE, BRANNTAU, feiestige og lignende medfølger der dette er påbudt. Løse stiger medfølger ikke.

20. BRANNSLUKNINGSAPPARAT, BRANNSLANGE og RØYKVARSLER medfølger der dette er påbudt. Det er eier og brukers plikt til å se til at utstyret forefinnes på enhver eiendom. Hvis annet ikke er uttrykkelig avtalt, skal dette derfor alltid følge med ved salg av eiendom.

21. SAMTLIGE NØKLER til eiendommen som selger er i besittelse av skal overleveres kjøper på overtakelsen, herunder nøkler til eventuelle boder, uthus, garasjeportåpner e.l. Låses boder, uthus e.l. med hengelås, skal lås og nøkler til disse medfølge.

22. GARASJEHYLLER, bodhyller, lagringshyller og oppheng til bildekk medfølger såfremt de er fastmontert.

Planter, busker og trær som er plantet på tomten, eller fastmonterte kasser og lignende er en del av eiendommen og medfølger i handelen.

HELP Boligkjøperforsikring

Boligkjøperforsikring

- Advokathjelp ved boligkjøpet og i 5 år fremover.
- Er kjøpers motvekt til selgers boligselgerforsikring.
- Gir deg advokathjelp hele veien til rettskraftig dom, om nødvendig.

Boligkjøperforsikring **PLUSS**

- Advokathjelp ved boligkjøpet og i 5 år fremover.
- Er kjøpers motvekt til selgers boligselgerforsikring.
- Gir deg advokathjelp hele veien til rettskraftig dom, om nødvendig.
- Advokathjelp i de viktigste rettsområdene i privatlivet.

PLUSS gir boligeiere sterkt rabattert advokathjelp. Be om råd eller hjelp i retten når du trenger det fra Norges viktigste advokatmiljø for privatpersoner.

PLUSS kan bare tegnes samtidig med boligkjøperforsikringen, og koster kun kr 2 800 i tillegg. **PLUSS** fornyes årlig - om du ønsker det.

Borettslag/aksjeleilighet: Kr 7 200

Selveierleilighet/rekkehus: Kr 10 400

Ene-/tomannsbolig, tomt: Kr 15 100

Rettsområder du får hjelp med

Samboeravtale, ektepakt og arv

Forbrukerkjøp og håndverkertjenester

Utleie og naboforhold

Tomtefeste, veirett og andre servitutter

Plan- og bygningsrett

Skatt ved oppussing, utleie og eiendomssalg

Tilgang til digitale juridiske avtaler via Min side

“Vi unner ingen å stå alene”

Retts skal være rett. For alle.



Fra å vurdere om vi hadde råd til advokat, kunne vi vurdere om vi hadde råd til ny sofa.

Boligkjøperforsikring tegnes hos eiendomsmegler senest ved kontraktsgjøring og gir rett til advokathjelp inntil 5 år etter overtakelse. Forsikringen betales som del av oppgjøret ved boligkjøpet. **PLUSS**-dekningen fornyes årlig ved faktura fra **HELP**.

Egenandel kr 4 000 påløper ved takst, tvist eller 10 timer advokatbistand, avhengig av hva som kommer først. Meglerforetaket mottar kr 4 200/4 600/5 000 i kostnadsgodtgjørelse, avhengig av boligtype, samt et tillegg på kr 1 000 ved salg av **PLUSS**.

Vi tar forbehold om pris- og vilkårsendringer. Hvis premien ikke er innbetalt ved overtakelse, vil avtalen bli kansellert. For fullstendig informasjon om dekning og vilkår, se help.no

Har du spørsmål? Kontakt **HELP** på help.no/minside, telefon 22 99 99 99 eller epost post@help.no

Retts skal være rett. For alle.



Viktige endringer i avhendingsloven

Den 1. januar 2022 ble avhendingsloven endret på viktige punkter for både kjøper og selger. Samtidig fikk vi en ny forskrift som regulerer jobben en takstmann skal gjøre. Den nye forskriften stiller strengere krav til tilstandsrapportene som er en viktig del av kontrakten ved boligsalg. HELP, landets største advokatmiljø for boligkjøpere, har laget en kort innføring i de nye reglene.

Forbudt å selge bolig “som den er”

Du har kanskje hørt at de fleste brukte boliger har vært solgt «som de er»? Dette forbeholdet innebar at selger fraskrev seg ansvar for skjulte feil og mangler. Det var bare hvis selger hadde holdt tilbake eller gitt uriktig informasjon, eller hvis boligen var i vesentlig dårligere stand at kjøper kunne nå frem med et krav mot selger.

Fra 1. januar 2022 kan ikke selger lenger ta generelle forbehold av «som den er»-typen. Dette betyr at når vi da skal vurdere om en bolig har en mangel, må vi vurdere grundig hva som fremgår av kjøpsavtalen. Med kjøpsavtalen menes alle dokumenter og opplysninger som tilbys før kjøpet, også FINN-annonsen og alle vedleggene til salgsoppgraden. Hvis kjøpsavtalen ikke gir et klart svar (av typen “Det følger egen parkeringsplass med leiligheten” eller “Badet er renoveret av fagfolk”), må vi vurdere hva kjøper kan forvente basert på blant annet eiendommens synlige tilstand, alder, opplysningene som er gitt ved salget, feilenes art, karakter og omfang.

Egenandel

Avhendingsloven har også fått en ny bestemmelse om egenandel. Egenandelen slår først inn når det er påvist at eiendommen har en mangel. Når det er et avvik fra kontrakten som utgjør en mangel, skal oppgjøret reduseres med 10 000 kroner, uavhengig av om utbedringskostnadene er høye eller lave. Dette innebærer blant annet at kjøper ikke kan rette krav mot selger hvis det koster mindre enn 10 000 kroner å utbedre mangelen.

Selv om utbedringskostnadene er høye, kan det likevel tenkes at feil ved boligen ikke utgjør mangler etter loven. Dette avhenger av hva som er avtalt mellom partene, og hva kjøper kan forvente basert på de momentene vi har nevnt over.

Nytt om tilstandsrapporter

Tidligere ble det ikke stilt noen konkrete krav til hva en tilstandsrapport skulle inneholde og hvordan den skulle se ut. Dette hadde som konsekvens at tilstandsrapportene varierte i innhold og kvalitet. I den nye forskriften til avhendingsloven stilles det en rekke krav for at en tilstandsrapport skal regnes som godkjent.



Forts. Viktige endringer i avhendingsloven

Opplysningene i tilstandsrapporten skal gis på en forbrukervennlig måte, og det er beskrevet hva takstmannen skal vurdere og hvordan noen av undersøkelsene skal gjennomføres.

Vi har tro på at kjøpere nå vil få bedre informasjon i forkant av salget og dermed et bedre beslutningsgrunnlag.

Kjøpers undersøkelsesplikt lovfestes

Avhendingsloven har også fått en regel om undersøkelsesplikt for kjøper. Regelen tydeliggjør at kjøperen skal anses å kjenne til forhold som er tydelig beskrevet i tilstandsrapporten eller annen relevant salgsdokumentasjon. Det fremgår av loven at kjøperen ikke kan klage på avvik hvis disse er tydelig beskrevet i salgsdokumentasjonen, uavhengig av om kjøperen faktisk har satt seg inn i denne.

Det er derfor svært viktig at kjøper setter seg godt inn i alle dokumenter og opplysninger som tilbys i forkant av kjøpet. Hvis det er noe du ikke forstår, anbefaler vi at du stiller spørsmål til selger og/eller eiendoms-megler. Dersom det er gitt motstridende opplysninger i salgsdokumentene, må du undersøke hvilke av opplysningene som er korrekte, og eventuelt ta forbehold dersom motstriden ikke avklares. Du kan ikke velge å holde deg til den opplysningen du liker best.

Arealavvik

Avhendingsloven har også fått en ny bestemmelse om arealavvik innendørs. Helt kort betyr endringen at eiendommen har en mangel hvis opplysningene om størrelse i salgsdokumentene ikke er riktig. Det er en forutsetning at avviket utgjør mer enn 2 % og minst én kvadratmeter, og at selgeren ikke godtgjør at opplysningene ikke har hatt betydning for kjøperen.

Viktig for kjøper å være klar over

Advokatene i HELP er fornøyde med regelendringer som bidrar til at kjøper får bedre informasjon. Dette kan redusere antall konflikter i etterkant av boligkjøpet.

Selv om selgers ansvar nå har blitt utvidet, er det ikke slik at alle feil er mangler etter avhendingsloven. Det er påregnelig med noen feil ved boligen på grunn av alder, slitasje, osv., og det som er opplyst ved salget, er naturligvis ikke mangler. Jo eldre boligen er, desto vanligere er det å avdekke feil. Det er svært viktig å lese salgsoppgaven nøye. Hvis det er gitt konkrete risikoopplysninger om bestemte bygningsdeler, er det påregnelig å måtte utbedre disse og denne kostnaden må kjøper dekke selv.

Hvis du har boligkjøperforsikring hos HELP, vil våre advokater hjelpe deg med å vurdere om du kan rette et krav mot selger/selgers boligselgerforsikrings-selskap. Dersom det er sannsynlig at du vil nå frem med et krav, forfølger vi saken for deg til den er løst.

HELP Renteforsikring

Renteforsikring dekker rentekostnader etter skatt og husforsikring for bolig som skal selges, hvis denne ikke er solgt tre måneder etter overtakelse av ny bolig. Forsikringen koster kr 5.900 og gjelder i ett år fra tidspunktet hvor du har overtatt din nye primærbolig og du har markedsført din gamle primærbolig sammenhengende i minst tre måneder.

- Utbetaling gis i inntil ni måneder
- Rentekostnader, samt kostnad til husforsikring dekkes med inntil kr 15.000 per måned
- Gjelder fast eiendom regulert til boligformål og som er registrert som din primærbolig
- Forsikringen gjelder i Norge

Bestilling gjøres av boligkjøper på www.help.no/renteforsikring. Forsikringen må bestilles innen sju dager etter kontraktsignering. Dersom boligen som skal selges allerede er markedsført før budaksept av ny bolig kan forsikring ikke tegnes.

For HELP kundesenter kontakt post@help.no eller tlf. 22 99 99 99.



Bud på 95 % eller mer av prisantydning behandles som at salg har funnet sted, selv om bud avslås, og forsikringsdekningen gjelder da til ny eier overtar (begrenset til 3 måneder etter budaksept). Det gjøres fradrag i erstatningen for eventuelle leieinntekter, skattefradrag på rentekostnader og renter og omkostninger som følge av mislighold av lån. Forsikringen dekker ikke mellomfinansiering eller andre lån som ikke direkte relaterer seg til primærboligen som skal selges. Forsikringen fornyes ikke, og gjelder ikke ved senere flytting. Dersom boligen ikke selges av autorisert megler / advokat gjelder ikke forsikringen. Forsikringen har en karantenetid på tre måneder. Tegning av HELP Renteforsikring tilbys kun til boligkjøpere som har kjøpt bolig gjennom samarbeidende eiendomsmeglerkjede.

 **HELP**
Retten skal være rett. For alle.



Et hjem er mer verdt enn et hus, og et hus er mer enn bare vegger.

Det er et sted for å skape gode minner
preget av trivsel, omsorg og trygghet.

For oss som jobber med folks hjem hver
eneste dag, er det naturlig å engasjere oss
sammen med SOS-barnebyer for å gi flere
barn et trygt og godt hjem.

For hvert hjem vi formidler, gir vi derfor
100 kroner til SOS-barnebyers arbeid.

aktiv. +  **SOS
BARNEBYER**

Forbrukerinformasjon om budgivning

Sist oppdatert med virkning fra 1. januar 2014, i forbindelse med ikrafttredelse av endringer i eiendomsmeglingsforskriften.

Informasjonen er utarbeidet av Forbrukerombudet, Forbrukerrådet, Den Norske Advokatforening ved Eiendomsmeglingsgruppen, Eiendomsmeglerforetakenes Forening og Norges Eiendomsmeglerforbund, på grunnlag av blant annet forskrift om eiendomsmegling § 6-3 og § 6-4.

Nedenfor gis en oversikt over de retningslinjer som forbrukermyndighetene og organisasjonene anbefaler benyttet ved budgivning på eiendommen. Avslutningsvis gis også en kort oversikt over de viktigste rettsreglene tilknyttet budgivning.

Før det legges inn bud på eiendommen oppfordres budgiver til å sette seg inn i all relevant informasjon om eiendommen, herunder eventuell salgsoppgave og teknisk rapport med vedlegg.

Gjennomføring av budgivning

1. På forespørsel vil megler opplyse om aktuelle bud på eiendommen, herunder om relevante forbehold.
2. Alle bud skal inngis skriftlig til megler, som formidler disse videre til oppdragsgiver. Kravet til skriftlighet gjelder også budforhøyelser og motbud, aksept eller avslag fra selger. Før formidling av bud til oppdragsgiver skal megler innhente gyldig legitimasjon og signatur fra budgiver. Kravet til legitimasjon og signatur er oppfylt for budgivere som benytter e-signatur, eksempelvis BankID eller MinID. Med skriftlige bud menes også elektroniske meldinger som e-post og SMS når informasjonen i disse er tilgjengelig også for ettertiden.
3. Et bud bør inneholde eiendommens adresse (eventuelt gnr/bnr), kjøpesum, budgivers kontaktinformasjon, finansieringsplan, akseptfrist, overtakelsesdato og eventuelle forbehold som for eksempel usikker finansiering, salg av nåværende bolig ol. Normalt vil ikke et bud med forbehold bli akseptert før forbeholdet er avklart. Konferer gjerne med megler før bud gis.
4. Megler skal legge til rette for en forsvarlig avvikling av budrunden. I forbrukerforhold (dvs. der oppdragsgiver er forbruker) skal megleren ikke formidle bud med kortere akseptfrist enn kl. 12.00 første virkedag etter siste annonserte visning. Etter denne fristen bør budgivere ikke sette en kortere akseptfrist enn at megler har mulighet til, så langt det er nødvendig, å orientere oppdragsgiver, budgivere og øvrige interessenter om bud og forbehold. Det bør ikke gis bud som diskriminerer eller utelukker andre budgivere. Dersom bud inngis med en frist som åpenbart er for kort til at megleren kan avvikle budrunden på en forsvarlig måte som sikrer oppdragsgiver og interessenter et tilstrekkelig grunnlag for sine handlingsvalg, vil megler fraråde budgiver å stille slik frist.
5. Megleren vil uoppfordret gi sin vurdering av det enkelte bud overfor oppdragsgiveren, når budet er gitt innenfor fristene i punkt 4.
6. Megleren skal så langt det er nødvendig og mulig holde budgiverne skriftlig orientert om nye og høyere bud og eventuelle forbehold. Megler skal så snart som mulig bekrefte skriftlig overfor budgivere at budene deres er mottatt.
7. Etter at handel har kommet i stand, eller dersom en budrunde avsluttes uten at handel er kommet i stand, kan en budgiver kreve kopi av budjournalen i anonymisert form.
8. Kopi av budjournal skal gis til kjøper og selger uten ugrunnet opphold etter at handel er kommet i stand. Dersom det er viktig for budgiver å bevare sin anonymitet, bør budet fremmes gjennom fullmektig.

Viktige avtalerettslige forhold

1. Det eksisterer ingen angrerett ved salg/kjøp av fast eiendom.
2. Når et bud er innsendt til megler og han har formidlet innholdet i budet til selger (slik at selger har fått kunnskap om budet), kan budet ikke kalles tilbake. Budet er da bindende for budgiver frem til akseptfristens utløp, med mindre budet før denne tid avslås av selger eller budgiver får melding om at eiendommen er solgt til en annen (man bør derfor ikke gi bud på flere eiendommer samtidig dersom man ikke ønsker å kjøpe flere enn en eiendom).
3. Selger står fritt til å forkaste eller akseptere ethvert bud, og er for eksempel ikke forpliktet til å akseptere høyeste bud.
4. Når en aksept av et bud har kommet frem til budgiver innen akseptfristens utløp er det inngått en bindende avtale.
5. Husk at også et eventuelt bud fra selger til kjøper (såkalte "motbud"), avtalerettslig er et bindende tilbud som medfører at det foreligger en avtale om salg av eiendommen dersom budet i rett tid aksepteres av kjøper.

For eiendommen:

Adresse: Høgvollvegen 33
2312 OTTESTAD

Meglerforetak: Aktiv Eiendomsmegling
Saksbehandler: Fredrik Lien

Telefon: 472 54 889
E-post: fredrik.lien@aktiv.no

Oppdragsnummer:

Undertegnede gir herved følgende bud på ovennevnte eiendom:

Kjøpesum: Kr. _____

Beløp med bokstaver: Kr. _____

+ omkostningert iht. opplysninger i salgsoppgaven

Dette budet er bindende for undertegnede frem til og med den: _____ Kl. _____

Dersom annet ikke er angitt gjelder budet til kl. 15.00 første virkedag etter siste annonserte visning. I forbrukerforhold vil bud med kortere akseptfrist enn til kl. 12.00 første virkedag etter siste annonserte visning ikke bli viderefordlet til selger.

Eventuelle forbehold: _____

Undertegnede er kjent med at selger står fritt til å godta eller forkaste ethvert bud. Likeledes er undertegnede klar over at budet er bindende for budgiver når det er kommet til selgers kunnskap. Handelen er juridisk bindende for begge parter dersom budet aksepteres innen akseptfristen. Undertegnede er kjent med at budjournalen vil bli forelagt kjøper og selger når handel er sluttet.

Ønsket overtakelsesdato: _____

Budet baseres på opplysninger og salgsvilkår som fremkommer av salgsoppgave datert: _____

Kjøpet vil bli finansiert slik:

Låneinstitusjon: _____ Referanse og tlf nr.: _____

Lånt kapital: _____ Kr.: _____

Egenkapital: _____ Kr.: _____

Totalt: _____ Kr.: _____

Egenkapital består av: Salg av nåværende bolig eller fast eiendom Disponibelt kontantbeløp (bankinnskudd)

Jeg gir bud som: Forbruker Ledd i næringsvirksomhet / juridisk person (selskap)

Jeg samtykker til bruk av elektronisk kommunikasjon: Ja Nei

Navn: _____

Navn: _____

Fødselsnr. (11 siffer): _____

Fødselsnr. (11 siffer): _____

Adresse: _____

Adresse: _____

Postnr.: _____ Sted: _____

Postnr.: _____ Sted: _____

Tlf.: _____ E-post: _____

Tlf.: _____ E-post: _____

Dato.: _____ Sign: _____

Dato.: _____ Sign: _____

Kopi av legitimasjon

Kopi av legitimasjon

aktiv.
Tar deg videre