





Tilstandsrapport

 Leilighet i 4.mannsbolig
 Røsslyngvegen 20 D, 2409 ELVERUM
 ELVERUM kommune
 gnr. 24, bnr. 82, snr. 4

Sum areal alle bygg: BRA: 126 m² BRA-i: 107 m²



Befaringsdato: 04.09.2024

Rapportdato: 06.09.2024

Oppdragsnr.: 14566-1704

Referansenummer: HD1741

Autorisert foretak: Sørli Takst AS

Sertifisert Takstingeniør: Erik Sørli

Vår ref:



Rapporten kan brukes i inntil ett år etter befaringsdatoen, og kan ikke gjenbrukes ved flere boligsalg i denne perioden. For eiendomsoverdragelser fra 1.1.2024, må selger sørge for at areal i rapporten er oppdatert og følger ny bransjestandard for areal. Skjer det endringer, oppstår skader også videre på boligen, bør du som selger be om oppdatert rapport.

Norsk takst

Norsk takst er bransjeorganisasjonen for landets bygningssakkyndige og takstforetak, med om lag 1400 sertifiserte medlemmer fordelt på omtrent 1000 bedrifter. I boligomsetningen regnes takstrapportene som et helt avgjørende element i den informasjonen som gjøres tilgjengelig for kjøper. Årlig leverer medlemmene rundt 120.000 slike takster. Det gir unik oversikt over norske boliger, og bidrar til at alle oppdrag kan utføres med utgangspunkt i erfaringsbasert kvalitet.



Det stilles høye krav til utdanning, sertifisering og yrkesetikk. Norsk takst er opptatt av at boligomsetningen skal være trygg, og legger vekt på å opptre uavhengig av andre bransjeaktører. Bygningssakkyndige fakturerer sine tjenester uten hensyn til hvilken pris som oppnås, og skal heller ikke på annen måte ha noen egeninteresse knyttet til handelen.

Uavhengighet og god fagkunnskap har over tid bygget troverdighet og tillit. Både selger og kjøper skal kunne stole på bygningssakkyndiges vurderinger. For tilfeller der det likevel skulle oppstå misnøye med utført arbeid, har vi sammen med Forbrukerrådet etablert en klagenemnd.

Norsk takst har en sentral rolle i utviklingen av norske standarder, regler og profesjonsprinsipper, og representerer bransjen i alle relevante internasjonale fora. Dette sikrer at norske bygningssakkyndige tidlig kan tilpasse seg krav og bransjetrender fra utlandet, samtidig som takseringsfaget får en norsk stemme på verdensbasis. Organisasjonen bidrar i næringspolitisk sammenheng, og har vært en pådriver for å sikre at lover og regler gir trygghet for forbrukerne i boligomsetningen.

Sørli Takst AS

Sørli Takst AS er ett takseringsfirma lokalisert i Hamar. Vi tilbyr en detaljert og grundig takstrapport av din bolig.

Rapportansvarlig

Erik Sørli
Uavhengig Takstingeniør
erik@stakst.no
97 12 29 16



Dette trenger du å vite om tilstandsrapporten



Hva er en tilstandsrapport?

En tilstandsrapport beskriver synlige skader/avvik eller tegn på skader/avvik på boligen. Rapporten fremhever vanligvis ikke positive egenskaper ved boligen.



Hva vurderer en bygningsakkyndig?

Den bygningsakkyndige vurderer boligen ut fra hva man kan forvente av en bygning av samme alder og type. Vurderingen gjøres som regel mot hvordan det var vanlig å bygge og regler som gjaldt da boligen ble oppført (søknadstidspunktet). Forhold som er vanlige for bygningens alder, slik som slitasje etter normal bruk regnes ikke som avvik.



Hva inneholder tilstandsrapporten?

Den bygningsakkyndige undersøker rom og bygningsdeler slik det kommer frem av [Forskrift til avhendingsloven](#). Tilstandsrapporten inneholder bare avvik som den bygningsakkyndige kan se eller kontrollere med enkle hjelpemidler. Det gjøres ikke nærmere undersøkelser slik som åpning av vegger eller andre bygningsdeler. I vegg mot våtrom og rom under terreng kan det borres et hull for å gjøre enkle undersøkelser slik som fuktsøk.

Når du kjøper en brukt bolig

Når du kjøper en brukt bolig, er det viktig å være oppmerksom på at dette ikke kan sammenlignes med å kjøpe en ny bolig. Måten boligen ble bygget på kan være annerledes enn i dag. Bygninger svekkes over tid, og utsettes for slitasje blant annet på grunn av bruk og vær og vind. Mange boliger fornyes helt eller delvis, noen i flere omganger, eller det oppføres tilbygg. Særlig for boliger som er pusset opp eller endret, er det viktig å merke seg at fornyelse av overflater ikke nødvendigvis betyr at bygningsdeler under er forbedret.

Vurdering mot byggeår

Den bygningsakkyndige vil vurdere boligen mot hvordan det var vanlig å bygge og regler som gjaldt da bygningen ble oppført (søknadstidspunktet). Den bygningsakkyndige ser etter avvik som har betydning for og som reduserer boligens funksjon og verdi, og som kommer frem av Forskrift til avhendingslova.

Noen rom og bygningsdeler slik som bad og vaskerom, og forhold som gjelder sikkerhet mot brann, rekkverk og trapper osv., vil den bygningsakkyndige vurdere mot dagens regelverk. Etter dagens regelverk vil disse kunne få en tilstandsgrad 2 eller 3 uten at det nødvendigvis er krav om at avviket må utbedres.

Tilstandsrapporten beskriver ikke hele boligen

BYGNINGSSAKKYNDIGE SER FOR EKSEMPEL IKKE PÅ (MED MINDRE BYGNINGSDELEN ER NEVNT I RAPPORTEN)

- vanlig slitasje og normal vedlikeholdstilstand
- bagatellmessige forhold som ikke påvirker bygningens bruk eller verdi vesentlig
- etasjeskillere
- tilleggsbygg slik som garasje, bod, anneks, naust også videre
- utvendige trapper
- støttemurer
- skjulte installasjoner
- installasjoner utenfor bygningen
- full funksjonstesting av el- og VVS-installasjoner
- geologiske forhold og bygningens plassering på grunnen
- bygningens planløsning
- bygningens innredning
- løsløse slik som hvitevarer
- utendørs svømmebasseng og pumpeanlegg
- bygningens estetikk og arkitektur
- bygningens lovlighet (bortsett fra bruksendringer, brannceller og forhold som åpenbart kan påvirke helse, miljø og sikkerhet)
- fellesarealer (med mindre boligeier har vedlikeholdsplikt for fellesarealer og dette er kjent for bygningsakkyndig, eller fellesarealet har en særlig tilknytning til boligen).

© iVerdi 2023 © Norsk takst 2023

Malen til denne rapporten, inkludert standardtekstene fra Norsk takst, er vernet etter åndsverkloven og kan kun benyttes av medlemsforetakene i Norsk takst og av takstingeniører som er sertifisert i slikt foretak, samt av kunder hos iVerdi og studenter hos NEAK. For andre aktører er eksemplarframstilling av malen og standardtekster, som utskrift og annen kopiering til bruk som grunnlag for tilsvarende rapporter, bare tillatt når det er hjemlet i lov (kopiering til privat bruk, sitat o.l.) eller avtale med Norsk Takst ([Forside](#)) eller iVerdi ([Hjem-iVerdi](#)).

Utnyttelse i strid med lov eller avtale kan medføre erstatnings- og straffansvar.

Dette trenger du å vite om tilstandsrapporten

Tilstanden vurderes med ulike tilstandsgrader

Tilstanden gir uttrykk for en gitt forventet tilstand, blant annet vurdert ut fra alder og normal bruk. Ved Tilstandsgrad 0 (TG0) og Tilstandsgrad 1 (TG1) gir den bygningssakkyndige normalt ingen begrunnelse for valg av tilstandsgrad. Grunnen er at bygningen eller bygningsdelen da bare har normal slitasje. Ved skjulte konstruksjoner kan alder alene avgjøre tilstandsgrad. Når bygningssakkyndige anbefaler tiltak, for eksempel utbedringer, må brukeren av rapporten vurdere om tiltakene er nødvendige og lønnsomme.

Når den bygningssakkyndige velger tilstandsgrad, baseres vurderingen på faste kriterier som følger av gjeldende bransjestandard for Teknisk tilstandsanalyse ved omsetning av bolig og Forskrift til avhendingslova.

! TG 0

TILSTANDSGRAD 0, TG0: INGEN AVVIK

Bygningsdelen skal være tilnærmet ny, ikke vise tegn på slitasje og det skal være lagt frem dokumentasjon på faglig god utførelse. Det er ingen merknader til delen.

! TG 1

TILSTANDSGRAD 1, TG1: MINDRE AVVIK

Bygningsdelen skal bare ha normal slitasje, og straktiltak skal ikke anses som nødvendig. Graden kan også brukes når delen er ny, men der dokumentasjon på faglig god utførelse mangler.

! TG 2

TILSTANDSGRAD 2, TG2: VESENTLIGE AVVIK OG MINDRE AVVIK SOM ETTER NS 3600 GIR TG 2

Bygningsdelen skal enten ha feil utførelse, en skade eller symptomer på skade, sterk slitasje eller nedsatt funksjon. Graden gis når bygningsdelen trenger vedlikehold eller tiltak i nær fremtid. Graden skal også brukes når delen er gammel og det er grunn til å varsle om faren for skader på grunn av alderen, eller når det er grunn til å overvåke delen spesielt på grunn av fare for større skader eller følgeskader.

Ved avvik som ikke krever umiddelbare tiltak (ingen umiddelbar kostnad) så blir TG2 markert med en lysere farge.

! TG 3

TILSTANDSGRAD 3, TG3: STORE ELLER ALVORLIGE AVVIK

Denne tilstandsgraden brukes ved kraftige tegn på forhold som man må regne med trenger utbedring straks eller innen kort tid. Det er påvist funksjonssvikt eller sammenbrudd.

- TG IU

IKKE UNDERSØKT/IKKE TILGJENGELIG FOR UNDERSØKELSE

Det kan være avvik/skader som ikke er avdekket.

Hva er et anslag på utbedringskostnad?

Hva det vil koste å utbedre rom eller bygningsdeler, er et forsiktig anslag basert på nåværende kvalitet, registrert avvik og angitte tiltak i rapporten. Anslaget er gitt på generelt grunnlag og må ikke forveksles med et pristilbud fra en håndverker. Det kan foreligge avvik og tiltak som ikke kommer frem av rapporten. Utbedringskostnad avhenger blant annet av personlige valg av og markedspris på materialer og tjenesteyter.

I rapporten skal det settes anslag for utbedringskostnad for TG3, og slikt anslag kan også gis ved TG2.



Beskrivelse av eiendommen

Leilighet i 4.mannsbolig - Byggeår: 1951

UTVENDIG

[Gå til side](#)

Takflatene er tekket med betongtakstein. Antatt ifra 2005.

Taket er besiktiget fra bakkeplan.

Helbeslått pipetopp.

Beslått luftehatt for avtrekkskanaler.

Beslag i gradrenner.

Lakkerte ståltakrenner og nedløp.

Isbordbeslag.

Takstige.

Boligyttervegger i bindingsverk, antatt isolert med mineralull -og/eller flis.

Yttervegg kledd med liggende panel.

Kledningen er sist overflatebehandlet i 2024 med to strøk. Utført av: firma.

Brannskillevegg mot naboelighet antatt utført etter gjeldende brann- og lydkrav for byggeåret.

Vinklet saltakkonstruksjon.

Sperretakkonstruksjon.

Skråhimlinger med synlige taksperrer.

Lukket og kledd takkonstruksjon.

Himling antatt isolert med flis -og/eller mineralull.

Overbygget takkonstruksjon over inngang.

Lukket og kledd takkonstruksjon.

Understøttet med tresøyler

Vinduer med 2 lags isolerglass ifra 2005.

Takvindu med isolerglass på soverom i 3.etasje.

Det opplyses på generelt grunnlag at punkterte isolerglass kan være vanskelig å oppdage på grunn av varierende temperaturer og lysforhold.

Malt ytterdør med glassfelt fra 2016.

Terrassedør med 2 lags isolerglass.

Adkomst til åpen balkong fra stue i 2.etasje.

Utkraget balkong i trekonstruksjoner.

Utført med terrassebord og beiset- malt rekkverk.

Terrassebord er sist overflatebehandlet i 2024.

Areal på ca. 5 m² ved stue.

Montert markise.

Felles balkong ved inngang.

Utført med terrassebord og rekkverk av treverk.

Understøttet med tresøyler ned på støpte fundamenter.

Totalt areal på ca. 7 m²

Adkomst til leiligheten via utvendig trapp.

Utført med ståltrinn og rekkverk av treverk.

Uteplass med paviljong. Belagt med trefliser.

INNVENDIG

[Gå til side](#)

Beskrivelse av eiendommen

Gulvflater med høytrykkslaminat, parkett og vinylbelegg.
Utført standard hevinger i 2.etasje med nytt høytrykkslaminat i 2023. Utført av: egeninnsats.
Overflater med malt strietapet og malt panel.
Malt div.overflater. Utført i 2023/2024. Utført av: egeninnsats.
Himlinger med malte plater og malt panel.

Trebjelkelag i etasjeskiller, antatt isolert med flis - og/eller mineralull.

Ved kartsider fra NGU angitt at eiendommen ligger i område med moderat til lav radonaktivitet.
Ukjent om det er foretatt radonmålinger.

Antatt murt teglpipe med to løp. Sotluke.
Peisovn i stue. Ukjent alder.
Gnistsikring utført med glassplate under ildsted.

Adkomst til 3.etasje via innvendig tretrapp. Utført med malt rekkverk rundt trappeåpning. Montert håndløper på begge sider av trapp.
Malte laminerte innerdører.

VÅTROM

[Gå til side](#)

Bad/vaskerom med overflater, installasjoner og komponenter fra 2005
Utført av: ukjent.
Overflater med fliser.
Montasjemerker er tettet med silikon.
Himling med malte plater.
Gulvflater med fliser.
Varmekabler i baderomsgulv.
Ca. 16 mm fall ved terskel til topp slukrist.
Lokalt fall.
Plastsluk.
Bad/vaskerom med servant, veggmontert toalett, ettgreps blandebatteri, baderomsinnredning, opplegg for vaskemaskin, dusjhjørne og vegghengt dusj.
Elektrisk styrt vifte.
Hulltaking er foretatt nederst på delevegg mot våtsonen. Ved bruk av fuktmåler ble det ikke registrert unormale verdier.

KJØKKEN

[Gå til side](#)

IKEA innredning fra 2024.
Kjøkkeninnredning med laminert benkeplate, over og underskap, glatte fronter, kitchenboard over kjøkkenbenk, opplegg for oppvaskmaskin, ettgreps blandebatteri og rustfri kum.
Integrert koketopp, stekeovn, oppvaskmaskin, kjøøl og frys.
Montert lekkasjestopper under kjøkkenbenk.
Kjøkkenventilator med kullfilter.

TEKNISKE INSTALLASJONER

[Gå til side](#)

Stoppekran plassert i fordelerskap.
Vannledninger av rør i rør. Del med kobberør i mellom varmtvannsbereder og fordelerskap.
Koblingskap for vannrør i vegg mellom bod under trapp og bad/vaskerom.
Avløpsledninger antatt av PVC (plastrør).
Montert durgoventil. Utført i 2024 av firma.

Ventilasjon gjennom vindusventiler og veggventil.

Boligen varmes opp med vedfyring og elvarme.
Varmekabler i baderomsgulv.

Varmtvannsbereder plassert i bod under trapp, 200 liter fra 2005
Overløp fra sikkerhetsventil ført til baderomsgulv. Ikke fast tilkoblet.
Eier opplyser: Sentralstøvsuger er defekt.

Elskap med automatsikringer, montert på vegg i bod under trapp.
Kursene er merket.
Skjult ledningsnett.
Montert strømmåler.
Innfelt downlight i himling over entré.

Brannslukningsapparat fra 2022.
Brann og tyverialarm tilkoblet Verisure.

[Gå til side](#)

TOMTEFORHOLD

Byggegrunn antatt med brelvavsetning.
Fundamenter, kjelleryttervegger og øvrige konstruksjoner under terreng antatt av betong - og/eller murte konstruksjoner.

Arealer

[Gå til side](#)

Forutsetninger og vedlegg

[Gå til side](#)

Lovlighet

[Gå til side](#)

Leilighet i 4.mannsbolig

- Det foreligger ikke godkjente og byggemeldte tegninger

Uthus med inntilbygget carport.

- Det foreligger ikke tegninger

Sammendrag av boligens tilstand

Fordeling av tilstandsgrader

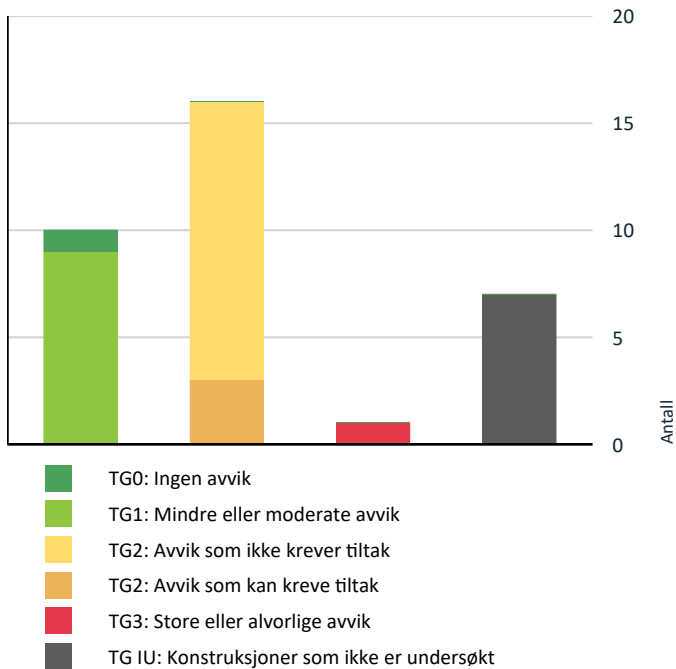

Vil du vite mer om tilstandsgrader? Se side 4.

Anslag på utbedringskostnad

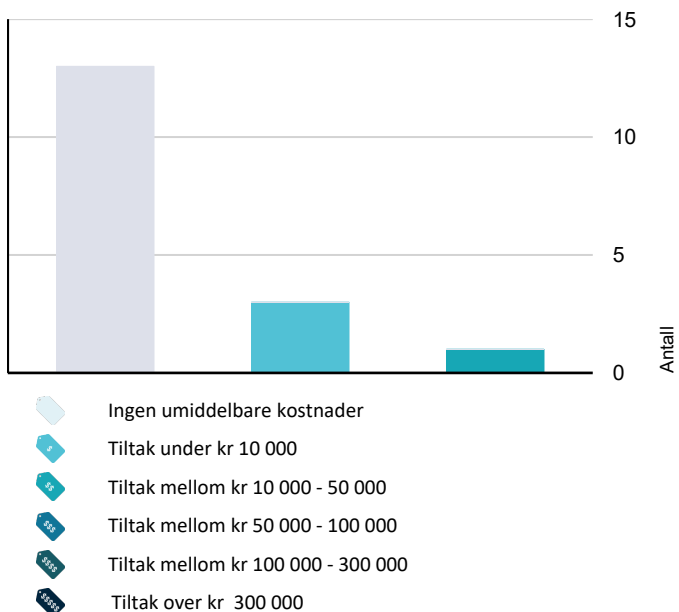

Hva er anslag på utbedringskostnad? Se side 4.

Spesielt for dette oppdraget/rapporten

Leiligheten med tilhørende installasjoner og komponenter, er forutsatt utført etter byggeårets normer, byggeforskrifter, regler og lovverk.

Leiligheten er besiktiget møblert, alle flater var ikke tilgjengelige. De fremmøtte ved befaring, opplyser at de ikke er kjent med noen feil, mangler, påbud eller andre relevante opplysninger, utover det som er anført i taksten.

Det tas forbehold vedrørende skjulte feil eller mangler i takstobjektet.

Tilstandsrapporten gjelder kun leiligheten.

3 boder i uthus og carport er kun enkelt beskrevet.

Rapporten begrenser seg til leiligheten, og det som normalt vil omfattes av eiers selvstendige vedlikeholdsansvar som seksjonseier. Normalt utgjør dette alt innenfor seksjonens vegger.

Oppsummering av avvik

Vil du vite mer? Se på rommet eller bygningsdelen senere i rapporten.

Leilighet i 4.mannsbolig

! TG 3 STORE ELLER ALVORLIGE AVVIK



Utvendig > Balkonger, terrasser og rom under balkonger

[Gå til side](#)

! TG IU KONSTRUKSJONER SOM IKKE ER UNDERSØKT



Utvendig > Taktekking

[Gå til side](#)



Utvendig > Nedløp og beslag

[Gå til side](#)



Utvendig > Veggkonstruksjon

[Gå til side](#)



Utvendig > Takkonstruksjon/Loft

[Gå til side](#)



Utvendig > Andre utvendige forhold

[Gå til side](#)



Tekniske installasjoner > Andre installasjoner

[Gå til side](#)



Tomteforhold > Grunnmur og fundamenter

[Gå til side](#)

! TG 2 AVVIK SOM KAN KREVE TILTAK



Innvendig > Pipe og ildsted

[Gå til side](#)



Innvendig > Innvendige trapper

[Gå til side](#)



Tekniske installasjoner > Varmtvannstank

[Gå til side](#)

Sammendrag av boligens tilstand

TG 2 AVVIK SOM IKKE KREVER UMIDDELBARE TILTAK

- ! Utvendig > Balkonger, terrasser og rom under balkonger - 2 [Gå til side](#)
- ! Innvendig > Overflater [Gå til side](#)
- ! Innvendig > Etasjeskille/gulv mot grunn [Gå til side](#)
- ! Innvendig > Radon [Gå til side](#)
- ! Våtrom > 2.etasje > Bad/vaskerom > Overflater vegger og himling [Gå til side](#)
- ! Våtrom > 2.etasje > Bad/vaskerom > Overflater Gulv [Gå til side](#)
- ! Våtrom > 2.etasje > Bad/vaskerom > Sluk, membran og tettesjikt [Gå til side](#)
- ! Våtrom > 2.etasje > Bad/vaskerom > Sanitærutstyr og innredning [Gå til side](#)
- ! Våtrom > 2.etasje > Bad/vaskerom > Ventilasjon [Gå til side](#)
- ! Kjøkken > 2.etasje > Kjøkken > Avtrekk [Gå til side](#)
- ! Tekniske installasjoner > Vannledninger [Gå til side](#)
- ! Tekniske installasjoner > Ventilasjon [Gå til side](#)
- ! Tekniske installasjoner > Elektrisk anlegg [Gå til side](#)

Tilstandsrapport

LEILIGHET I 4.MANNSBOLIG



Byggeår

1951

Kommentar

Eiendomsverdi.no

Anvendelse

Hjemmelshavere bor i boligen.

Standard

Dagens standard etablert etter oppgradering og fornyelse. Utført i 2005 og 2023/2024.

Tidligere tomannsbolig ombygget/tilbygget til 4.mannsbolig. Utført i 2005.

Valgt utførelse og oppgradering eller ekstra standard er medtatt under beskrivelsen, slik det er opplyst eller påvist ved befaring.

Vedlikehold

Bygget er jevnlig vedlikeholdt.

Tilbygg / modernisering

Ombygging/tilbygg	Tidligere 2.mannsbolig ombygget/tilbygget til 4.mannsbolig. Utført i 2005. Kilde: tidligere takst/salgsoppgave.
-------------------	---

UTVENDIG

Taktekking

Punktet må sees i sammenheng med Takkonstruksjon/Loft

Takflatene er tekket med betongtakstein. Antatt ifra 2005.

Taket er besiktiget fra bakkeplan.

Nedløp og beslag

Helbeslått pipetopp.
Beslått luftehatt for avtrekkskanaler.
Beslag i gradrenner.
Lakkerte ståltakrenner og nedløp.
Isbordbeslag.
Takstige.

Veggkonstruksjon

Boligyttervegger i bindingsverk, antatt isolert med mineralull -og/eller flis.

Yttervegg kledd med liggende panel.

Kledningen er sist overflatebehandlet i 2024 med to strøk. Utført av: firma.

Brannskillevegg mot naboileilighet antatt utført etter gjeldende brann- og lydkrav for byggeåret.

Takkonstruksjon/Loft

Punktet må sees i sammenheng med Taktekking

Vinklet saltakkonstruksjon.

Sperretakkonstruksjon.

Skråhimlinger med synlige taksperrer.

Lukket og kledd takkonstruksjon.

Himling antatt isolert med flis -og/eller mineralull.

Overbygget takkonstruksjon over inngang.

Lukket og kledd takkonstruksjon.

Understøttet med tresøyler

Vinduer

Vinduer med 2 lags isolerglass ifra 2005.

Takvindu med isolerglass på soverom i 3.etasje.

Det opplyses på generelt grunnlag at punkterte isolerglass kan være vanskelig å oppdage på grunn av varierende temperaturer og lysforhold.

Dører

Malt ytterdør med glassfelt fra 2016.

Terrassedør med 2 lags isolerglass.

Balkonger, terrasser og rom under balkonger

Adkomst til åpen balkong fra stue i 2.etasje.

Utkraget balkong i trekonstruksjoner.

Utført med terrassebord og beiset- malt rekkverk.

Terrassebord er sist overflatebehandlet i 2024.

Areal på ca. 5 m² ved stue.

Montert markise.

Vurdering av avvik:

- Det er påvist fukt/råteskader i konstruksjonen.
- Rekkverket er for lavt i forhold til dagens krav til rekkverkshøyder.

Tilstandsrapport

§ 12-15 i Byggeteknisk forskrift (TEK17). Utforming av rekkverk
Rekkverk skal ha høyde og utforming som sikrer mot fall og sammenstøt.
Rekkverk skal utformes slik at klatring forhindres.
Målt rekkverkshøyde: Ca. 89 cm.
Minstehøyde på rekkverk er 100 cm.

Konsekvens/tiltak

- Det er ikke krav om utbedring av rekkverkshøyde opp til dagens forskriftskrav.
- Andre tiltak:

Råteskadet rekkverk må skiftes.

Kostnadsestimat: 10 000 - 50 000



TG 2 Balkonger, terrasser og rom under balkonger - 2

Felles balkong ved inngang.
Utført med terrassebord og rekkverk av treverk.
Understøttet med tresøyler ned på støpte fundamenter.
Totalt areal på ca. 7 m²

Vurdering av avvik:

- Rekkverket er for lavt i forhold til dagens krav til rekkverkshøyder.

Konsekvens/tiltak

- Det er ikke krav om utbedring av rekkverkshøyde opp til dagens forskriftskrav.

Kostnadsestimat: Ingen umiddelbar kostnad

TG 1 Utvendige trapper

Adkomst til leiligheten via utvendig trapp.
Utført med ståltrinn og rekkverk av treverk.

TG IU Andre utvendige forhold

Uteplass med paviljong. Belagt med trefliser.

INNVENDIG

TG 2 Overflater

Gulvflater med høytrykkslaminat, parkett og vinylbelegg.
Utført standard hevinger i 2. etasje med nytt høytrykkslaminat i 2023.
Utført av: egeninnsats.

Vurdering av avvik:

- Det er påvist andre avvik:

Knirk i gulv i loftstue.
Noe slitte gulvlister.

Konsekvens/tiltak

- Det er ikke behov for utbedringstiltak.

Kostnadsestimat: Ingen umiddelbar kostnad

TG 1 Overflater - 2

Overflater med malt strietapet og malt panel.
Malt div. overflater. Utført i 2023/2024. Utført av: egeninnsats.
Himlinger med malte plater og malt panel.

TG 2 Etasjeskille/gulv mot grunn

Trebjelkelag i etasjeskiller, antatt isolert med flis -og/eller mineralull.

Vurdering av avvik:

- Målt høydeforskjell på over 15 mm gjennom hele rommet.
Tilstandsgrad 2 gis med bakgrunn i standardens krav til godkjente måleavvik.

Målt høydeforskjell på ca. 20 mm i stue.
Målt høydeforskjell på ca. 20 mm i loftstue.

Konsekvens/tiltak

- For å få tilstandsgrad 0 eller 1 må høydeforskjeller rettes opp. Det vil imidlertid sjelden være økonomisk rasjonelt som et enkeltstående tiltak i en bolig som dette. Dersom boligen en gang skal renoveres, kan man vurdere slike tiltak.

Kostnadsestimat: Ingen umiddelbar kostnad

TG 2 Radon

Ved kartsider fra NGU angitt at eiendommen ligger i område med moderat til lav radonaktivitet.
Ukjent om det er foretatt radonmålinger.

Vurdering av avvik:

Tilstandsrapport

- Det er ikke foretatt radonmålinger, og bygget er heller ikke utført med radonsperre.
- Radonmålinger er ikke foretatt, heller ikke andre tiltak mot radon, eiendommen ligger i et område som i NGU Radon aktsomhetskart er definert med "moderat til lav" aktsomhetsgrad

Konsekvens/tiltak

- Det bør gjennomføres radonmålinger.

Kostnadsestimat: Ingen umiddelbar kostnad

! TG 2 Pipe og ildsted

Antatt murt teglpipe med to løp. Sotluke.
Peisovn i stue. Ukjent alder.
Gnistsikring utført med glassplate under ildsted.

Vurdering av avvik:

- Mer enn halvparten av forventet brukstid er passert på pipe.

Det er påvist sprekke i ildstein inne i ovn.
Det er påvist sprekke/avskaling i murpuss til pipe.

Konsekvens/tiltak

- Tidspunkt for piperehabilitering nærmer seg.

Ildstein bør skiftes.

Kostnadsestimat: Under 10 000



! TG 2 Innvendige trapper

Adkomst til 3.etasje via innvendig tretrapp. Utført med malt rekkverk rundt trappeåpning. Montert håndløper på begge sider av trapp.

Vurdering av avvik:

- Åpninger i rekkverk er større enn dagens forskriftskrav til rekkverk i trapper.

- Det er påvist andre avvik:

Løst rekkverk til trapp. Dårlig festet.

Konsekvens/tiltak

- Det er ikke krav om utbedring av åpninger opp til dagens krav.
- Det må foretas tiltak for å lukke avviket.

Rekkverk må festes.

Kostnadsestimat: Under 10 000

! TG 1 Innvendige dører

Malte laminerte innerdører.

VÅTROM

2.ETASJE > BAD/VASKEROM

Generell

Bad/vaskerom med overflater, installasjoner og komponenter fra 2005
Utført av: ukjent.

Årstall: 2005

Kilde: Tidligere salgsoppgaver

2.ETASJE > BAD/VASKEROM

! TG 2 Overflater vegger og himling

Overflater med fliser.

Montasjemerker er tettet med silikon.

Fliser og fugene mellom flisene er aldri 100 % vanntett, ved riktig utførelse- oppbygging vil fuktgjennomgang stoppe mot membran. Når det dusjes direkte på flisene, er det naturlig med noe fuktighet i og på overflatene.

Det blir ikke utført fuktsøk på veggene på denne type bad.

Ved et eventuelt fuktsøk er det store sannsynlighet at fukten som ligger i overflatene og på riktig side av membran er det som blir oppdaget.

Hvor eventuelt fuktigheten ligger er umulig å si, om den er på rette eller gal side av membran.

Himling med malte plater.

Vurdering av avvik:

- Det er påvist andre avvik:

Noe begrenset restlevetid på overflater og membran.

Konsekvens/tiltak

- Det må foretas tiltak for å lukke avviket.

Kostnadsestimat: Ingen umiddelbar kostnad

2.ETASJE > BAD/VASKEROM

! TG 2 Overflater Gulv

Tilstandsrapport

Gulvflater med fliser.
Varmekabler i baderomsgulv.
Ca. 16 mm fall ved terskel til topp slukrist.
Lokalt fall.

Vurdering av avvik:

- Det er mulighet for at det kan forekomme vannlekkasje på våtrommet hvor vann ikke vil gå til sluk.
- Det er påvist at høydeforskjell fra topp slukrist til gulv/synlig topp membran ved dørterskel er mindre enn 25 mm.
- Det er påvist andre avvik:

Tett sokkel rundt dusjsone hindrer avrenning mot sluk fra baderommets restarealer, skal være et åpent felt.
Eventuelt lekkasjevann utenfor sluksone vil ikke renne fritt til sluk.
Det er fjernet noe silikon under sokkel til dusjhjørne for avrenning.

Konsekvens/tiltak

- Det bør etableres avrenning inn til sluk for hele våtrommet.
- Installering av tett dusjkabinett anbefales.

Kostnadsestimat: Ingen umiddelbar kostnad

2.ETASJE > BAD/VASKEROM

TG 2 Sluk, membran og tettesjikt

Plastsluk.

Vurdering av avvik:

- Mer enn halvparten av forventet brukstid er passert på membranløsningen.

Ikke synlig slukmansjett under klemring.

Konsekvens/tiltak

- Installering av tett dusjkabinett anbefales.
- Overvåk tilstanden jevnlig. For å få tilstandsgrad 0 eller 1 må tettesjiktet skiftes ut, men tidspunktet for når dette er nødvendig er vanskelig å si noe om.

Kostnadsestimat: Ingen umiddelbar kostnad

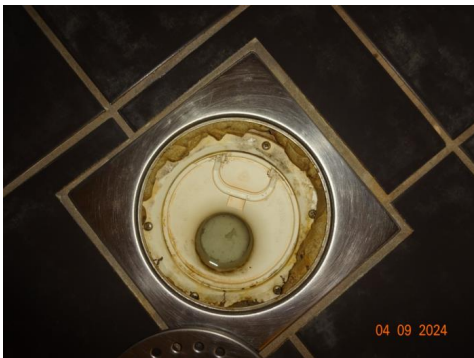

2.ETASJE > BAD/VASKEROM

TG 2 Sanitærutstyr og innredning

Bad/vaskerom med servant, veggmontert toalett, ettgrens blandebatteri, baderomsinnredning, opplegg for vaskemaskin, dusjhjørne og vegghengt dusj.

Vurdering av avvik:

- Det er ikke påvist tilfredsstillende løsning for å synliggjøre lekkasje fra innebygget sisterne.

- Det er påvist andre avvik:

Krakkeleringer i servant.

Konsekvens/tiltak

- Ved implementering av innebygget sisterne var det ikke krav om lekkasjesikring, konstruksjonen bør jevnlig observeres.

Kostnadsestimat: Ingen umiddelbar kostnad

2.ETASJE > BAD/VASKEROM

TG 2 Ventilasjon

Elektrisk styrt vifte.

Vurdering av avvik:

- Våtrommet mangler tilluftsventilering, f.eks. spalte/ventil ved dør.

Konsekvens/tiltak

- Det bør etableres tilfredsstillende tilluft til våtrom f.eks. luftespalte ved dør e.l.

Kostnadsestimat: Ingen umiddelbar kostnad

2.ETASJE > BAD/VASKEROM

TG 1 Tilliggende konstruksjoner våtrom

Hulltaking er foretatt nederst på delevegg mot våtsonen. Ved bruk av fuktmåler ble det ikke registrert unormale verdier.



KJØKKEN

2.ETASJE > KJØKKEN

TG 1 Overflater og innredning

IKEA innredning fra 2024.

Kjøkkeninnredning med laminert benkeplate, over og underskap, glatte fronter, kitchenboard over kjøkkenbenk, opplegg for oppvaskmaskin, ettgrens blandebatteri og rustfri kum.

Integrert koketopp, stekeovn, oppvaskmaskin, kjøll og frys.

Montert lekkasjestopper under kjøkkenbenk.

Tilstandsrapport



2. ETASJE > KJØKKEN

TG 2 Avtrekk

Kjøkkenventilator med kullfilter.

Vurdering av avvik:

- Det er kun kullfilterventilator på kjøkkenet og heller ikke andre forserte/mechaniske avtrekksløsninger fra kokesonen.

Konsekvens/tiltak

- Om mulig bør det etableres mekanisk/forsert avtrekk ut fra kokesonen.

Kostnadsestimat: Ingen umiddelbar kostnad

TEKNISKE INSTALLASJONER

TG 2 Vannledninger

Stoppekran plassert i fordelerskap.

Vannledninger av rør i rør. Del med kobberør i mellom varmtvannsbereder og fordelerskap.

Koblingskap for vannrør i vegg mellom bod under trapp og bad/vaskerom.

Vurdering av avvik:

- Det er påvist at eventuelt lekkasjevann fra rør i rør system ikke ledes til sluk eller annen kompenserende løsning.
- Rørkursene på rør-i-rør systemet på vannledninger er ikke merket.

Konsekvens/tiltak

- Det bør foretas tiltak på anlegget som sikrer bedre løsning på eventuelt lekkasjevann fra rør i rør system.
- Rørkurser på rør-i-rør system bør merkes.

Kostnadsestimat: Ingen umiddelbar kostnad



TG 1 Avløpsrør

Avløpsledninger antatt av PVC (plastrør).
Montert durgoventil. Utført i 2024 av firma.

TG 2 Ventilasjon

Ventilasjon gjennom vindusventiler og veggventil.

Vurdering av avvik:

- Det er påvist mangelfull ventilasjon på ett eller flere rom i boligen.

Konsekvens/tiltak

- Det bør etableres veggventiler/vindusventiler i alle oppholdsrom som ikke har det.

Kostnadsestimat: Ingen umiddelbar kostnad

TG 1 Andre VVS-installasjoner

Boligen varmes opp med vedfyring og elvarme.
Varmekabler i baderomsgulv.

TG 2 Varmtvannstank

Varmtvannsbereder plassert i bod under trapp, 200 liter fra 2005
Overløp fra sikkerhetsventil ført til baderomsgulv.
Ikke fast tilkoblet.

Vurdering av avvik:

Tilstandsrapport

- Det er ikke påvist tilfredsstillende avrenning eller annen kompensierende løsning fra varmtvannstank.

Konsekvens/tiltak

- Det bør etableres tilfredsstillende avrenning eller lekkasjesikring ved varmtvannstank.

Kostnadsestimat: Under 10 000



! TG IU Andre installasjoner

Eier opplyser: Sentralstøvsuger er defekt.

! TG 2 Elektrisk anlegg

Dette er en forenklet kontroll begrenset til de spørsmål og undersøkelser som forskrift til avhendingslova (tryggere bolighandel) § 2-18 inneholder. Dette kan ikke sammenlignes med en kontroll utført av offentlig myndighet (Det lokale eltilsyn) eller registrert elektrovirksomhet, og en bygningssakkyndig har verken kompetanse eller lov til å foreta en slik kontroll.

Tilstandsgraden er vurdert ut fra den forenklete og begrensede kontrollen som forskriften inneholder. El-anlegget kan ha feil og mangler som en slik forenklet undersøkelse ikke vil avdekke. Vær derfor oppmerksom på denne risikoen, og søk videre veiledning eller få en fullstendig kontroll utført av registrert elektrovirksomhet.

Elskap med automatsikringer, montert på vegg i bod under trapp.
Kursene er merket.
Skjult ledningsnett.
Montert strømmåler.
Innfelt downlight i himling over entré.

1. Foreligger det eltilsynsrapport de siste 5 år, og det er ikke foretatt arbeid på anlegget etter denne, utenom retting av eventuelle avvik i eltilsynsrapport (dvs en el-tilsynsrapport uten avvik)?
Nei

Spørsmål til eier

2. Når ble det elektriske anlegget installert eller sist gang totalt rehabilitert (årstall)? Med totalt rehabilitert menes fullstendig utskiftet anlegg fra inntakssikring og videre.
Antatt ca.2005
3. Er alle elektriske arbeider/anlegg i boligen utført av en registrert elektroinstallasjonsvirksomhet?
Ukjent

4. Er det elektriske anlegget utført eller er det foretatt tilleggsarbeider på det elektriske anlegget etter 1.1.1999?
**Ja Arbeidsbeskrivelse:
Nytt el til kjøkken, bytte av stikkontakter, brytere og dimmere 1.etg, montere nye lamper kjøkken, stue, gang og soverommene.
Nye jordfeilautomater i sikringsskap.
Ny avtrekksvifte bad.
Fremlagt samsvarserklæring ifra 2024.
Arbeidsbeskrivelse:
Bytte lamper i yttergang.
Fremlagt samsvarserklæring ifra 2018.**

Ikke fremlagt samsvarserklæring på arbeider utført i ca.2005.

Eksisterer det samsvarserklæring?

Nei

5. Foreligger det kontrollrapport fra offentlig myndighet – Det Lokale Eltilsyn (DLE) eller eventuelt andre tilsvarende kontrollinstanser med avvik som ikke er utbedret eller kontrollen er over 5 år?
Nei
6. Forekommer det ofte at sikringene løses ut?
Nei
7. Har det vært brann, branntilløp eller varmgang (for eksempel termiske skader på deksler, kontaktpunkter eller lignende) i boligens elektriske anlegg?
Nei

Generelt om anlegget

8. Er det tegn til at det har vært termiske skader (tegn på varmgang) på kabler, brytere, downlights, stikkontakter og elektrisk utstyr? Sjekk samtidig tilstanden på elektrisk tilkobling av varmtvannsbereider, jamfør eget punkt under varmtvannstank
Nei
9. Er der synlig defekter på kabler eller er disse ikke tilstrekkelig festet?
Nei

Inntak og sikringsskap

10. Er det tegn på at kabelinnføringer og hull i inntak og sikringsskap ikke er tette, så langt dette er mulig å sjekke uten å fjerne kapslinger?
Nei
11. Finnes det kursfortegnelse, og er den i samsvar med antall sikringer?
Ja
12. Foreta en helhetsvurdering av det elektriske anlegget, dets alder, allmenne tilstand og fare for liv og helse. Bør det elektriske anlegget ha en utvidet el-kontroll?
Nei

Kostnadsestimat: Ingen umiddelbar kostnad

Tilstandsrapport



TG 0 Branntekniske forhold

Dette er en forenklet kontroll begrenset til de spørsmål som fremkommer under. Tilstandsgraden er basert på retningslinjer til disse spørsmålene i bransjestandarden NS3600. Dette kan ikke sammenlignes med en fullstendig kontroll av branntekniske forhold av offentlig myndighet, eller en vurdering av boligens branntekniske forhold eller prosjektering fra en rådgiver med spesialkompetanse. En bygnings sakkyndig har verken kompetanse til å gi slik veiledning eller lov til å foreta en slik kontroll.

Tilstandsgraden er vurdert ut fra den forenklete og begrensede kontrollen. Det kan være feil og mangler om branntekniske forhold som en slik forenklet undersøkelse ikke vil avdekke. Vær derfor oppmerksom på denne risikoen, og søk videre veiledning eller rådgivning.

Brannslukningsapparat fra 2022.
Brann og tyverialarm tilkoblet Verisure.

1. Er det mangler for brannslukningsutstyr i boligen iht. forskriftskrav på søknadstidspunktet, men minst Byggeforskrift 1985?
Nei
2. Er det skader på brannslukkingsutstyr eller er apparatet eldre enn 10 år?
Nei
3. Er det mangler på røykvarsler i boligen iht. forskriftskrav på søknadstidspunktet, men minst Byggeforskrift 1985?
Nei
4. Er det skader på røykvarslere?
Nei

TOMTEFORHOLD

Byggegrunn

Byggegrunn antatt med breelavsetning.

TG IU Grunnmur og fundamenter

Fundamenter, kjelleryttervegger og øvrige konstruksjoner under terreng antatt av betong -og/eller murte konstruksjoner.

Bygninger på eiendommen

Uthus med inntilbygget carport.

**Anvendelse**

Lager, biloppstilling.

Byggeår**Kommentar**

Ukjent byggeår.

Standard

Bygget har gjennomgående lav standard. Se nærmere beskrivelse under Konstruksjoner.

Vedlikehold

Bygget er gammelt og bærer preg av manglende vedlikehold og oppgraderinger. Se nærmere beskrivelse under Konstruksjoner.

Beskrivelse

Uthus.

Innvendig:

Gulvflater med tregulv og paller.

Oppført i bindingsverk, uisolert.

Ett bodrom er antatt isolert med mineralull.

Sperretakkonstruksjon. Bordet undertak.

Lys og strøm.

Ventilasjon igjennom veggventil.

Uthus.

Utvendig:

Støpt ringmur.

Yttervegg kledd med stående panel.

Saltakkonstruksjon. Takflatene er tekket med flattakkonstruksjon.

Metalltakrenner og nedløp.

Plassbygget ytterdører.

Inntilbygget carport.

Støpt gulv.

Oppført i bindingsverk, uisolert.

Yttervegg kledd med stående panel.

Sperretakkonstruksjon. Takflatene er tekket med profilerte metallplater.

Takkonstruksjonen er understøttet med tresøyler ned på støpte fundamenter.

Taket er besiktiget ifra bakkeplan.

Strøm.

Avvik:

Større sprekker i gulv i carport.

Mosegroing på takteking.

Det er påvist råteskadet utvendig kledning.

Ikke etablert undertak over carport.

Det er påvist avskaling i grunnmur.

Løse takrenner.

Lekkasje i takrenner.

Det er påvist fuktmerker/råteskadet undertak over ett bodrom.

Eldre uthus, generelt med preg etter aldersforvitring og manglende vedlikehold. Må påregne aldersforvittringer og skader. Kun deler er besiktiget.

Tilbygg / modernisering

Tilbygg

Tilbygget med caport. Ukjent byggeår.

Arealer, byggetegninger og brannceller

Standard gjeldende fra 01.01.2024

Arealmålinger og arealoppsett er basert på Norsk standard 3940:2023 Areal- og volum-beregninger av bygninger. Arealet gjelder for tidspunktet da boligen ble målt

Hva er måleverdig areal?

Arealet i rommet må ha minst 1,90 m fri høyde over gulvet og minst bredde på 0,60 m. Et loft med skråtak vil for eksempel bare få registrert målbart areal der høyden er minst 1,90 m og bredden minst 0,60 m. Rommet må ha dør eller luke, og gangbart gulv.

Hva er bruksareal?

BRA = BRA-i + BRA-e + BRA-b

Bruksarealet for bygningen er bruttoarealet minus arealet som opptas av yttervegger.



Carport og/eller garasjeplass i felles garasjeanlegg er ikke måleverdig areal

Internt bruksareal (BRA-i)	Arealet innenfor boenheten(e)
Eksternt bruksareal (BRA-e)	Arealet av alle rom utenfor boenheten(e) og som tilhører denne, slik som for eksempel bod
Innglasset balkong mv (BRA-b)	Arealet av innglasset balkong, veranda eller altan når denne er tilknyttet boenheten(e)
Terrasse- og balkongareal (TBA)	Arealet av terrasser, åpne balkonger og åpen altan tilknyttet boenheten(e)

Gulvareal (GUA)

Er sum av BRA (bruksareal) og ALH (areal med lav takhøyde).

Areal med lav takhøyde (ALH) er ikke måleverdig areal, som skyldes skråtak og lav himlingshøyde.

GUA kan opplyses i markedsføring der det er aktuelt for den konkrete boligen og kun sammen med BRA-i, for eksempel der gulvflaten har en verdi og har funksjon ved møblering og bruk av rommene. Ikke innredet areal som kaldloft, måles og oppgis normalt ikke.

Arealet kan ikke alltid fastsettes nøyaktig

Areal kan være komplisert eller umulig å måle opp nøyaktig fordi det er vanskelig å fastslå tykkelsen på innervegger, skjevheter i og utforming av bygningskonstruksjoner som karnapp, buer og vinkler som ikke er rette, åpne rom over flere etasjer og så videre.

Eiendommens markedsverdi kan ikke baseres på en matematisk beregning basert på antall kvadratmeter opplyst i rapporten. Opplysninger om areal kan altså ikke alene benyttes for å beregne eiendommens verdi.

Den bygningsfaglige kan avdekke eventuelle bruksendringer og avvik i branncelleinndeling

Den bygningsfaglige ser på byggetegninger hvis de er tilgjengelige og dette er en del av oppdraget, og vurderer bruken av boligen opp mot tegningene. Hvis den bygningsfaglige avdekker at en bolig ikke ser ut til å være delt opp i brannceller etter kravene i byggt teknisk forskrift på befaringstidspunktet, skal det opplyses om dette.

Reglene om bruksendring og brannceller kan være kompliserte. Søk videre faglige råd om rapporten ikke gir deg svar. Den bygningsfaglige kan ikke vurdere og svare på alle spørsmål, og kan heller ikke vite om kommunen kan gi unntak for kravene som gjelder. [Vil du vite mer?](#)

Om brannceller

En branncelle er hele eller avgrensede deler av en bygning hvor en brann fritt kan utvikle seg uten at den kan spre seg til andre bygninger eller andre deler av bygningen i løpet av en fastsatt tid.

Om bruksendring

Bruksendring er å endre bruken av et rom fra en tillatt bruk til en annen. Dette kan kreve søknad og tillatelse, for eksempel hvis du endrer et rom fra bod til soverom eller arbeidsrom, eller hvis du endrer en bolig til to separate boliger.

Rom for varig opphold har krav til takhøyde, romstørrelse, rømningsvei og lysforhold som må være oppfylt. Du kan søke kommunen om unntak for kravene, men kan ikke regne med å få unntak for krav som går på helse og sikkerhet, for eksempel krav til rømningsvei.

Bruksendring som krever godkjenning, og som ikke er søkt bruksendret, er ulovlig. Kommunen kan etter plan- og bygningsloven kapittel 32 forfølge overtredelser. Kommunen kan pålegge deg å avslutte den ulovlige bruken, eventuelt å rette eller tilbakeføre rommet til godkjent bruk.

Arealer

Leilighet i 4.mannsbolig

Ny arealstandard

Etasje	Bruksareal BRA m ²			SUM	Terrasse- og balkongareal (TBA)	Ikke måleverdig areal (ALH)	Gulvareal (GUA)
	Internt bruksareal (BRA-i)	Eksternt bruksareal (BRA-e)	Innglasset balkong (BRA-b)				
2.etasje	73			73	13		73
3.etasje	34			34		13	47
SUM	107				13	13	120
SUM BRA	107						

Romfordeling

Etasje	Internt bruksareal (BRA-i)	Eksternt bruksareal (BRA-e)	Innglasset balkong (BRA-b)
2.etasje	Entré , Garderobe, Stue , Bad/vaskerom , Soverom , Kjøkken , Soverom 2		
3.etasje	Loftstue , Soverom , Soverom 2		

Kommentar

Arealene er beregnet ut i fra oppmålt bruksareal.

Takhøyder under 1,9 m er grensen for målbart areal, er oppmålt etter NS 3940. Deler med lav takhøyde uten målbart areal i 3.etasje.

Arealet i 3.etasje er vanskelig eller umulig å måle opp helt nøyaktig på grunn av utforming/innredning av rom/bygningskonstruksjoner. Arealet er fastsatt omtrentlig og skjønnsmessig.

Lovlighet

Byggetegninger

Det foreligger ikke godkjente og byggemeldte tegninger

Kommentar:

Brannceller

Er det påvist synlige tegn på avvik i branncelleinndeling ut ifra dagens byggt teknisk forskrift?

Ja Nei

Nyere håndverkstjenester

Er det ifølge eier utført håndverkstjenester på boligen siste 5 år?

Ja Nei

Kommentar:

Krav for rom til varig opphold

Er det påvist avvik i forhold til rømningsvei, dagslysflate eller takhøyde?

Ja Nei

Kommentar:

Uthus med inntilbygget carport.

Ny arealstandard

Etasje	Bruksareal BRA m ²			SUM	Terrasse- og balkongareal (TBA)
	Internt bruksareal (BRA-i)	Eksternt bruksareal (BRA-e)	Innglasset balkong (BRA-b)		
1.etasje		19		19	
SUM		19			
SUM BRA	19				

Romfordeling

Etasje	Internt bruksareal (BRA-i)	Eksternt bruksareal (BRA-e)	Innglasset balkong (BRA-b)
1.etasje		Bod , Bod 2, Bod 3	

Kommentar

Arealet er beregnet ut ifra oppmålt bruksareal.
Carport, ikke beregningsmessig areal. Ca. areal: 16 m²

Lovlighet

Byggetegninger

Det foreligger ikke tegninger

Kommentar:

Brannceller

Er det påvist synlige tegn på avvik i branncelleinndeling ut ifra dagens byggeteknisk forskrift?

Ja Nei

Nyere håndverkstjenester

Er det ifølge eier utført håndverkstjenester på boligen siste 5 år?

Ja Nei

Krav for rom til varig opphold

Er det påvist avvik i forhold til rømningsvei, dagslysflate eller takhøyde?

Ja Nei

Kommentar:

Total fordeling mellom P-ROM og S-ROM

Tabellen under viser fordelingen av P-ROM og S-ROM etter veiledningen til NS 3940: 2012. Dette er til informasjon og til sammenligning. Tallene er omtrentlige, kan avvike fra faktiske målinger og er ikke juridisk bindende

	P-ROM(m2)	S-ROM(m2)
Leilighet i 4.mannsbolig	106	1
Uthus med inntilbygget carport.	0	19

Kommentar

Leilighet i 4.mannsbolig

Arealet er beregnet ut i fra oppmålt bruksareal.
Takhøyder under 1,9 m er grensen for målbart areal, er oppmålt etter NS 3940. Deler med lav takhøyde uten målbart areal i 3.etasje.
Arealet i 3.etasje er vanskelig eller umulig å måle opp helt nøyaktig på grunn av utforming/innredning av rom/bygningskonstruksjoner. Arealet er fastsatt omtrentlig og skjønnsmessig.

Uthus med inntilbygget carport.

Arealet er beregnet ut ifra oppmålt bruksareal.
Carport, ikke beregningsmessig areal. Ca. areal: 16 m²

Befarings - og eiendomsopplysninger

Befaring

Dato	Til stede	Rolle
04.9.2024	Erik Sørli	Takstingeniør
	Madeleine Midtsian	Kunde

Matrikkeldata

Kommune	gnr.	bnr.	fnr.	snr.	Areal	Kilde	Eieforhold
3420 ELVERUM	24	82		4	1476 m ²	https://kartportal-elverum-kommune-elverum-kom.hub.arcgis.com	Eiet

Adresse

Røsslyngvegen 20 D, 2409 Elverum

Hjemmelshaver

1/2 Hjemmelshaver: Madeleine Midtsian

1/2 Hjemmelshaver: Daniel Røer

Eierandel

111 / 512

Eiendomsopplysninger

Beliggenhet

Leilighet i 4.mannsbolig beliggende på Sjøbakken i Elverum kommune.
Veletablert boligfelt med eneboliger, tomannsboliger og leiligheter.
Fin beliggenhet, leilighet med balkong terrasse orientert mot sørvest.
Elverum sentrum ca. 2,3 km

Adkomstvei

Innkjøring fra privat vei.

Tilknytning vann

Eiendommen er tilknyttet offentlig vannforsyning via private stikkledninger.

Tilknytning avløp

Eiendommen er tilknyttet offentlig avløpsnett via private stikkledninger.

Regulering

Eiendommen ligger i ett regulert område.

Om tomten

Felles eiet tomt.
Opparbeidet med gressplen og variert beplantning.
Asfaltert innkjøring og parkering.

Bebyggelsen

Leilighet i 4.mannsbolig oppført i 1951.
3 boder i uthus. Inntilbygget carport.

Siste hjemmelsovergang

År

2023

Forsikring

Selskap	Avtalenr	Type	Forsikringssum	Årlig premie
Gjensidige forsikring				
Kommentar				
Forsikringspolise ikke fremlagt.				

Kilder og vedlegg

Dokumenter

Beskrivelse	Dato	Kommentar	Status	Sider	Vedlagt
Egenerklæring			Ikke gjennomgått		Nei
Skjøte		Opplysninger er hentet fra eiendomsverdi.no	Ikke gjennomgått		Nei
Målebrev		Arealer er hentet fra eiendomsverdi.no	Ikke gjennomgått		Nei
Tegninger			Ikke gjennomgått		Nei
Eiendomsverdi.no		Opplysninger om eiendommen hentet fra eiendomsverdi.no	Gjennomgått		Nei
Brukstillat./ferdigatt.		Opplysninger er hentet fra eiendomsverdi.no	Ikke gjennomgått		Nei

Tilstandsrapportens avgrensninger

STRUKTUR•REFERANSENIVÅ•TILSTANDSGRADER

- Rapporten er basert på innholds krav i Forskrift til avhendingslova (tryggere bolighandel). Formålet er å gi en tilstandsanalyse til bruk for den som bestiller og/eller i et salg til forbruker, og ikke for andre tredjeparter. Rapportens omfang, struktur, metode og begrepsbruk følger i hovedsak Norsk Standard NS 3600:2018 (Teknisk tilstandsanalyse ved omsetning av bolig), samt Takstbransjens retningslinjer ved tilstandsrapportering for boliger og Takstbransjens retningslinjer for arealmåling.
- Tilbakeholdt eller uriktig informasjon som har betydning for vurderingen, er ikke bygningssakkyndiges ansvar. Rapporten beskriver avvik, altså en tilstand som er dårligere enn referansenivået. Rapporten framhever normalt ikke positive sider ved boligen ut over det som fremgår av tilstandsgradene.
- Tilstanden angis i rapporten og gir uttrykk for en gitt forventet tilstand blant annet vurdert ut fra alder og normal bruk slik:

i) **Tilstandsgrad 0, TG0:** Ingen avvik eller skader. I tillegg må bygningsdelen være tilnærmet ny, mindre enn 5 år, og det foreligger dokumentasjon på faglig god utførelse.

ii) **Tilstandsgrad 1, TG1:** Mindre avvik. Normal slitasje. Strakstiltak ikke nødvendig. TG1 kan gis når bygningsdelen er tilnærmet ny og det ikke foreligger dokumentasjon på faglig god utførelse.

iii) **Tilstandsgrad 2, TG2:** Vesentlige avvik, og mindre avvik som etter NS 3600 gir TG 2, men som ikke nødvendigvis krever umiddelbare tiltak. I denne rapporten kan TG2 i Rapportsammendrag være inndelt i TG2 som krever tiltak og de som ikke krever umiddelbare tiltak. Konstruksjonen har normalt enten feil utførelse, en skade eller symptomer på skade, sterk slitasje eller nedsatt funksjon. Vedlikehold eller tiltak trengs i nær fremtid, det er grunn til å varsle fare for skader på grunn av alder eller overvåke spesielt på grunn av fare for større skade eller følgeskade. For skjulte konstruksjoner vil alder i seg selv være et symptom som kan gi TG2. For synlige konstruksjoner kan alder sammen med andre symptomer og momenter gi TG2. Avvik under TG2 kan gis sjablongmessig anslag.

iv) **Tilstandsgrad 3, TG3:** Store eller alvorlige avvik. Kraftige symptomer på forhold som man må regne med trenger utbedring straks eller innen kort tid. Påvist funksjonssvikt eller sammenbrudd. Avvik under TG3 skal gis sjablongmessig anslag.

v) **Tilstandsgrad TGiU:** Ikke undersøkt/ikke tilgjengelig for undersøkelse.

- Ved TG0 og TG1 gis det normalt ingen begrunnelse for valg av tilstandsgrad, fordi bygningen eller bygningsdelen da bare har normal slitasje. For anbefalte tiltak ved TG2 og TG3 må bruker av rapporten vurdere om tiltakene er nødvendige og lønnsomme. Hva det vil koste å utbedre rom eller bygningsdeler er et sjablongmessig anslag basert på registrert avvik og angitte tiltak i rapporten. Anslaget er gitt på generelt grunnlag og basert på erfaringstall i seks intervaller, og kan ikke forveksles med en konkret vurdering og tilbud fra en entreprenør eller håndverker. Det må eventuelt innhentes tilbud for en nærmere undersøkelse, og konkret og nøyaktig vurdering av utbedringskostnad. Kostnader til ikke oppdagede avvik/utbedringer/feil kan forekomme. Utbedringskostnad avhenger av personlige preferanser og markedspris på materialer og tjenesteyter.

PRESISERINGER

- Avvik vurderes ut fra tekniske forskrifter på godkjenningstidspunktet for bygget. Noen bygningsdeler vurderes

etter gjeldende teknisk forskrift på befaringstidspunktet. Dette gjelder blant annet:

i) Bad, vaskerom (våtrom)

ii) Forhold rundt brann, rømming, sikkerhet, for eksempel rekkverkshøyder/åpninger, ulovlige bruksendringer, brannceller mv.

- For skjulte konstruksjoner slik som vann og avløp uten dokumentasjon, er kvalitet og alder vurdert.

- Fastmonterte installasjoner, for eksempel innfelt belysning (downlights), demonteres ikke for å sjekke dampspærren bak. Dette av hensyn til bygningssakkyndiges kompetanse og risikoen for skade.

- Kontroll av fukt i konstruksjonen ved hulltaking i bad og vaskerom (våtrom), rom under terreng (kjelleretasje, underetasje og sokkeletasje) eller andre bygningsdeler skjer etter eiers aksept. Hulltaking av våtrom og rom under terreng kan unntaksvis unnlates, se Forskrift til Avhendingsloven.

- Kontroll av romfunksjoner for P-ROM utføres kun når det ikke foreligger godkjente og byggemeldte tegninger, eller når tegninger ikke stemmer med dagens bruk.

- Bygningssakkyndig gir en forenklet vurdering av branntekniske forhold og elektriske installasjoner i boligen dersom det er mer enn fem år siden sist boligen hadde el-tilsyn. Bygningssakkyndig kan anbefale å konsultere offentlige myndigheter eller kvalifisert elektrofaglig fagperson ved behov for grundigere undersøkelser.

TILLEGGSENDERSØKELSER

Etter avtale kan tilstandsanalysen utvides til også å omfatte tilleggssundersøkelser utover minimumskravet i forskriften.

BEFARINGEN

Rapporten gir en vurdering av byggverk og bygningsdeler som bygningssakkyndig har observert, og som fremkommer av Forskrift til avhendingsloven. Rapporten er likevel ingen garanti for at det ikke kan finnes skjulte feil, skader og mangler. NS 3600:2018 (Teknisk tilstandsanalyse ved omsetning av bolig) har undersøkelsesnivå fra 1 til 3, der undersøkelsesnivå 1 er det laveste og baseres på visuell observasjon. Rapporten baseres på undersøkelsesnivå 1 med få unntak (våtrom og rom under terreng). I praksis betyr dette at gjennomføringen av befaringen begrenses som følger:

- Det utføres kun visuelle observasjoner på tilgjengelige flater uten fysiske inngrep (f.eks. riving).

- Flater som er skjult av snø eller på annen måte ikke er tilgjengelig eller skjult, blir ikke kontrollert. Det foretas ikke funksjonssprøving av bygningsdeler, som isolasjon, piper, ventilasjon, el. anlegg, osv.

- Det gis ingen vurdering av boligens tilbehør, hvite- og brunevarer og annet inventar. Dette gjelder også integrert tilbehør.

- Inspisering av yttertak er basert på det som er synlig, normalt på insiden fra loftet og utvendig fra stige/bakkenivå. Befaring av tak må være sikkerhetsmessig forsvarlig for å kunne gjennomføres.

- Stikkprøvetakninger er utvalgt tilfeldig og kan innebære kontroll under overflaten med spiss redskap eller lignende.

Tilstandsrapportens avgrensninger

UTTRYKK OG DEFINISJONER

- Tilstand: Byggverkets eller bygningsdelens tekniske, funksjonelle eller estetiske status på et gitt tidspunkt.
- Symptom: Observerbart forhold som gir indikasjon på hvilken tilstand et byggverk eller en bygningsdel befinner seg i. Benyttes ved beskrivelse av avvik.
- Skadegjørere: Zoologiske eller biologiske skadegjørere, i hovedsak råte, sopp og skadedyr.
- Fuktøk: Overflatesøk med egnet søkeutstyr (fuktindikator) eller visuelle observasjoner.
- Fuktmåling: Måling av fuktinnhold i materiale eller i bakenforliggende konstruksjon ved bruk av egnet måleutstyr (blant annet hammerelektrode og pigger).
- Utvidet fuktøk (hulltaking): Boring av hull for inspeksjon og fuktmåling i risikoutsatte konstruksjoner, primært i tilstøtende vegger til bad, utforede kjellervegger og eventuelt i oppforede kjellergulv.
- Normal slitasjegrade: Forventet nedsliting av materiale i overflaten som er basert på enkle visuelle observasjoner. Kan vurderes sammen med bygningsdelens alder.
- Forventet gjenværende brukstid: Anslått tid et byggverk eller en del av et byggverk fortsatt vil være tjenlig for sitt formål (NS3600, Termer og definisjoner punkt 3.9)

AREALBEREGNING FOR BOENHETER

- Areal fastsettes etter Forskrift til avhendingsloven og Norsk Standard 3940 Areal- og volum-beregninger av bygninger fra 2023.
- Areal oppgis i hele kvadratmeter i rapporten, og gjelder for det tidspunkt oppmålingen fant sted.
- Bruksareal (BRA) er det måleverdige arealet som er innenfor omsluttete vegger målt i gulvhøyde (bruttoareal minus arealet som opptas av yttervegger). I tillegg til gulvhøyde gjelder regler om fri bredde for at arealet skal være måleverdig, med betydning for BRA av for eksempel loft med skråtak. BRA består av internt bruksareal (BRA-i), eksternt bruksareal (BRA-e) og innglasset balkong mv (BRA-b). Terrasse- og balkongareal (TBA) opplyses der tilstandsrapporten skal benyttes i boligomsetningen og der det er aktuelt. I tillegg kan gulvareal (GUA) og areal med lav takhøyde (ALH) opplyses sammen med BRA der det er aktuelt og en del av oppdraget. Rom skal ha atkomst og gangbart gulv for å kunne regnes som BRA/måleverdig areal.
- Arealet måles og oppgis dersom arealet oppfyller krav til måleverdighet, slik som at arealet må ha minst en bredde på 0,6m og minst en høyde på 1,9 m osv. Et rom kan være i strid med teknisk forskrift og mangle godkjenning hos kommunen for den aktuelle bruken, uten at dette får betydning for om arealet måles og oppgis i tilstandsrapporten. Når arealet måles tas det ikke hensyn til om arealet er lovlig oppført eller om bruken er lovlig, bruksendringer, lysforhold eller andre sikkerhetsmangler.
- Eiendommens markedsverdi kan ikke baseres på en rent matematisk beregning i forhold til antall kvadratmeter opplyst i rapporten. Opplysninger om areal kan altså ikke alene benyttes for beregning av eiendommens verdi.

• Rom som ligger utenfor boenheten, men som eier har påvist og/eller opplyst at tilhører boenheten, er oppmålt og inkludert i BRA-e. Det er ikke fremvist dokumentasjon på at rommet tilhører boenheten, med mindre dette er angitt særskilt. Rom utenfor boenheten kan omdisponeres av borettslaget/sameiet og dette kan påvirke boligens BRA. Vær oppmerksom på at NS 3940:2023 og eierseksjonsloven har ulik definisjon av fellesareal. Ved arealmåling gjelder NS 3940:2023 som definerer fellesareal slik: "Delen av bygning som brukes av to eller flere bruksenheter eller til bygningens forvaltning, drift eller vedlikehold.

• I en overgangsperiode skal rapporter som benyttes i boligomsetningen eller dersom det er en del av oppdraget også opplyse om fordelingen mellom P-ROM og S-ROM med utgangspunkt i definisjonene som fremkommer av veiledningen til Norsk Standard 3940 Areal- og volum-beregninger av bygninger fra 2012. Fordelingen mellom P-ROM og S-ROM er basert på veiledningen og bygningssakkyndiges eget skjønn. P-ROM er måleverdige rom som benyttes til kort eller langt opphold. S-ROM er måleverdige rom som benyttes til lagring, og tekniske rom. Bruken av et rom på befaringstidspunktet har betydning for om rommet defineres som P-ROM eller S-ROM. Dette betyr at rommet både kan være i strid med teknisk forskrift og mangle godkjenning i kommunen for den aktuelle bruken, uten at dette vil få betydning for valg av arealkategori.

• Se øvrig informasjon om areal i rapporten, Norsk Standard 3940 (2012 og 2023) og veiledningen til disse.

PERSONVERN

iVerdi AS, bygningssakkyndig og takstforetaket behandler personopplysninger som bygningssakkyndig trenger for å kunne utarbeide rapporten. Personvernerklæring med informasjon om bruk av personopplysninger og dine rettigheter finner du her [Personvernerklæring - iVerdi](#)

DELING AV PERSONOPPLYSNINGER FOR TRYGGERE BOLIGHANDEL OG MULIG RESERVASJON

Norsk takst og deres samarbeidspartnere benytter personopplysninger fra rapporten for analyse- og statistikkformål, samt utvikling og drift av produkter og tjenester for takstbransjen og andre aktører i bolig-omsetningen. Les mer om dette og hvordan du kan reservere deg på <https://www.norsktakst.no/norsk/om-norsk-takst/personvernerklæring/reservasjon/>

Vendu lager en boliganalyse basert på opplysninger fra rapporten. Les mer om dette og hvordan du kan reservere deg her: <https://samtykke.vendu.no/HD1741>

KLAGEORDNING FOR FORBRUKERE

Er du som forbruker misfornøyd med bygningssakkyndiges arbeid eller opptreden ved taksering av bolig eller fritidshus, se www.takstklagenemnd.no for mer informasjon