

Tilstandsrapport

 Tomannsbolig

 Tjøllinggaten 36, 3112 TØNSBERG

 TØNSBERG kommune

 gnr. 1006, bnr. 112, snr. 3

Sum areal alle bygg: BRA: 62 m² BRA-i: 62 m²



Befaringsdato: 10.02.2025

Rapportdato: 11.02.2025

Oppdragsnr.: 21248-1487

Referansenummer: ZH1278

Autorisert foretak: Drammen Takstsenter AS

Sertifisert Takstingeniør: Olav Rudland Kvilhaug

Vår ref:



Drammen [Takstsenter]

Gol | Hønefoss | Vestfold | Son
"Din eiendomspartner"



Rapporten kan brukes i inntil ett år etter befaringsdatoen, og kan ikke gjenbrukes ved flere boligsalg i denne perioden. For eiendomsoverdragelser fra 1.1.2024, må selger sørge for at areal i rapporten er oppdatert og følger ny bransjestandard for areal. Skjer det endringer, oppstår skader også videre på boligen, bør du som selger be om oppdatert rapport.

Norsk takst

Norsk takst er bransjeorganisasjonen for landets bygningsakkyndige og takstforetak, med om lag 1400 sertifiserte medlemmer fordelt på omtrent 1000 bedrifter. I boligomsetningen regnes takstrapportene som et helt avgjørende element i den informasjonen som gjøres tilgjengelig for kjøper. Årlig leverer medlemmene rundt 120.000 slike takster. Det gir unik oversikt over norske boliger, og bidrar til at alle oppdrag kan utføres med utgangspunkt i erfaringsbasert kvalitet.



Det stilles høye krav til utdanning, sertifisering og yrkesetikk. Norsk takst er opptatt av at boligomsetningen skal være trygg, og legger vekt på å opptre uavhengig av andre bransjeaktører. Bygningsakkyndige fakturerer sine tjenester uten hensyn til hvilken pris som oppnås, og skal heller ikke på annen måte ha noen egeninteresse knyttet til handelen.

Uavhengighet og god fagkunnskap har over tid bygget troverdighet og tillit. Både selger og kjøper skal kunne stole på bygningsakkyndiges vurderinger. For tilfeller der det likevel skulle oppstå misnøye med utført arbeid, har vi sammen med Forbrukerrådet etablert en klagenemnd.

Norsk takst har en sentral rolle i utviklingen av norske standarder, regler og profesjonsprinsipper, og representerer bransjen i alle relevante internasjonale fora. Dette sikrer at norske bygningsakkyndige tidlig kan tilpasse seg krav og bransjetrender fra utlandet, samtidig som takseringsfaget får en norsk stemme på verdensbasis. Organisasjonen bidrar i næringspolitisk sammenheng, og har vært en pådriver for å sikre at lover og regler gir trygghet for forbrukerne i boligomsetningen.

DRAMMEN TAKSTSENTER AS

Drammen Takstsenter AS ble etablert i 1998 og er pr. i dag et av de ledende takseringsforetak innen eiendomstaksering på sentrale Østlandet. Januar 2021 opprettet vi Vestfold Takstsenter som har lokasjon sentralt i Vestfold. 2022 fikk vi en avdeling i Hønefoss og Februar 2023 opprettet vi en avdeling i Hallingdal. Vi er et senter med tung fagkompetanse og erfarne takstmenn hvor vi setter kvalitet høyt. Vi har takstingeniører / bygningsingeniør som spesialiserer seg innen sitt område, slik at du skal være trygg på at vi sender rett mann på jobben. Vi utfører oppdrag innen skade, tilstand, taksering av bolig, fritidsbolig og næringseiendom. Vi har en minimumsbakgrunn som byggmester/bygningsingeniør/teknisk fagskole, og den lange erfaringen vi har fått gjennom flere år i byggebransjen og ved takseringsoppdragene vi utfører, skal komme kunden til gode. Presiserer at vi er uavhengig ihht ny lov som trede i kraft 1.1.2022.



Rapportansvarlig

Olav Kvilhaug

Olav Rudland Kvilhaug
Uavhengig Takstingeniør
olav@vestfold-takst.no
977 29 852



Drammen[Takstsenter]
Gul | Hønefoss | Vestfold | Sør
"Din eiendomspartner"

Dette trenger du å vite om tilstandsrapporten



Hva er en tilstandsrapport?

En tilstandsrapport beskriver synlige skader/avvik eller tegn på skader/avvik på boligen. Rapporten fremhever vanligvis ikke positive egenskaper ved boligen.



Hva vurderer en bygningsakkyndig?

Den bygningsakkyndige vurderer boligen ut fra hva man kan forvente av en bygning av samme alder og type. Vurderingen gjøres som regel mot hvordan det var vanlig å bygge og regler som gjaldt da boligen ble oppført (søknadstidspunktet). Forhold som er vanlige for bygningens alder, slik som slitasje etter normal bruk regnes ikke som avvik.



Hva inneholder tilstandsrapporten?

Den bygningsakkyndige undersøker rom og bygningsdeler slik det kommer frem av [Forskrift til avhendingsloven](#). Tilstandsrapporten inneholder bare avvik som den bygningsakkyndige kan se eller kontrollere med enkle hjelpemidler. Det gjøres ikke nærmere undersøkelser slik som åpning av vegger eller andre bygningsdeler. I vegg mot våtrom og rom under terreng kan det borres et hull for å gjøre enkle undersøkelser slik som fuktsøk.

Når du kjøper en brukt bolig

Når du kjøper en brukt bolig, er det viktig å være oppmerksom på at dette ikke kan sammenlignes med å kjøpe en ny bolig. Måten boligen ble bygget på kan være annerledes enn i dag. Bygninger svekkes over tid, og utsettes for slitasje blant annet på grunn av bruk og vær og vind. Mange boliger fornyes helt eller delvis, noen i flere omganger, eller det oppføres tilbygg. Særlig for boliger som er pusset opp eller endret, er det viktig å merke seg at fornyelse av overflater ikke nødvendigvis betyr at bygningsdeler under er forbedret.

Vurdering mot byggregler

Den bygningsakkyndige vil vurdere boligen mot hvordan det var vanlig å bygge og regler som gjaldt på søknadstidspunktet. Den bygningsakkyndige ser etter avvik som har betydning for og som reduserer boligens funksjon og verdi, og som kommer frem av Forskrift til avhendingslova.

Noen rom og bygningsdeler slik som bad og vaskerom, og forhold som gjelder sikkerhet mot brann, rekkverk og trapper osv., vil den bygningsakkyndige vurdere mot dagens regelverk. Etter dagens regelverk vil disse kunne få en tilstandsgrad 2 eller 3 uten at det nødvendigvis er krav om at avviket må utbedres.

Tilstandsrapporten beskriver ikke hele boligen

BYGNINGSSAKKYNDIGE SER FOR EKSEMPEL IKKE PÅ

- vanlig slitasje og normal vedlikeholdstilstand
- bagatellmessige forhold som ikke påvirker bygningens bruk eller verdi vesentlig
- etasjeskillere
- tilleggsbygg slik som garasje, bod, anneks, naust også videre
- utvendige trapper
- støttemurer
- skjulte installasjoner
- installasjoner utenfor bygningen
- full funksjonstesting av el- og VVS-installasjoner
- geologiske forhold og bygningens plassering på grunnen
- bygningens planløsning
- bygningens innredning
- løsløre slik som hvitevarer
- utendørs svømmebasseng og pumpeanlegg
- bygningens estetikk og arkitektur
- bygningens lovlighet (bortsett fra bruksendringer, brannceller og forhold som åpenbart kan påvirke helse, miljø og sikkerhet)
- fellesarealer (med mindre boligeier har vedlikeholdsplikt for fellesarealer og dette er kjent for bygningsakkyndig, eller fellesarealet har en særlig tilknytning til boligen).

© iVerdi 2023 © Norsk takst 2023

Malen til denne rapporten, inkludert standardtekstene fra Norsk takst, er vernet etter åndsverkloven og kan kun benyttes av medlemsforetakene i Norsk takst og av takstingeniører som er sertifisert i slikt foretak, samt av kunder hos iVerdi og studenter hos NEAK. For andre aktører er eksemplarframstilling av malen og standardtekster, som utskrift og annen kopiering til bruk som grunnlag for tilsvarende rapporter, bare tillatt når det er hjemlet i lov (kopiering til privat bruk, sitat o.l.) eller avtale med Norsk Takst ([Forside](#)) eller iVerdi ([Hjem-iVerdi](#)).

Utnyttelse i strid med lov eller avtale kan medføre erstatnings- og straffansvar.

Dette trenger du å vite om tilstandsrapporten

Tilstanden vurderes med ulike tilstandsgrader

Tilstanden gir uttrykk for en gitt forventet tilstand, blant annet vurdert ut fra alder og normal bruk. Ved Tilstandsgrad 0 (TG0) og Tilstandsgrad 1 (TG1) gir den bygningssakkyndige normalt ingen begrunnelse for valg av tilstandsgrad. Grunnen er at bygningen eller bygningsdelen da bare har normal slitasje. Ved skjulte konstruksjoner kan alder alene avgjøre tilstandsgrad. Når bygningssakkyndige anbefaler tiltak, for eksempel utbedringer, må brukeren av rapporten vurdere om tiltakene er nødvendige og lønnsomme.

Når den bygningssakkyndige velger tilstandsgrad, baseres vurderingen på faste kriterier som følger av gjeldende bransjestandard for Teknisk tilstandsanalyse ved omsetning av bolig og Forskrift til avhendingslova.

! TG 0

TILSTANDSGRAD 0, TG0: INGEN AVVIK

Bygningsdelen skal være tilnærmet ny, ikke vise tegn på slitasje og det skal være lagt frem dokumentasjon på faglig god utførelse. Det er ingen merknader til delen.

! TG 1

TILSTANDSGRAD 1, TG1: MINDRE AVVIK

Bygningsdelen skal bare ha normal slitasje, og straktiltak skal ikke anses som nødvendig. Graden kan også brukes når delen er ny, men der dokumentasjon på faglig god utførelse mangler.

! TG 2

TILSTANDSGRAD 2, TG2: VESENTLIGE AVVIK OG MINDRE AVVIK SOM ETTER NS 3600 GIR TG 2

Bygningsdelen skal enten ha feil utførelse, en skade eller symptomer på skade, sterk slitasje eller nedsatt funksjon. Graden gis når bygningsdelen trenger vedlikehold eller tiltak i nær fremtid. Graden skal også brukes når delen er gammel og det er grunn til å varsle om faren for skader på grunn av alderen, eller når det er grunn til å overvåke delen spesielt på grunn av fare for større skader eller følgeskader.

Ved avvik som ikke krever umiddelbare tiltak (ingen umiddelbar kostnad) så blir TG2 markert med en lysere farge.

! TG 3

TILSTANDSGRAD 3, TG3: STORE ELLER ALVORLIGE AVVIK

Denne tilstandsgraden brukes ved kraftige tegn på forhold som man må regne med trenger utbedring straks eller innen kort tid. Det er påvist funksjonssvikt eller sammenbrudd.

- TG IU

IKKE UNDERSØKT/IKKE TILGJENGELIG FOR UNDERSØKELSE

Det kan være avvik/skader som ikke er avdekket.

Hva er et anslag på utbedringskostnad?

Hva det vil koste å utbedre rom eller bygningsdeler, er et forsiktig anslag basert på nåværende kvalitet, registrert avvik og angitte tiltak i rapporten. Anslaget er gitt på generelt grunnlag og må ikke forveksles med et pristilbud fra en håndverker. Det kan foreligge avvik og tiltak som ikke kommer frem av rapporten.

Utbedringskostnad avhenger blant annet av personlige valg av og markedspris på materialer og tjenesteyter.

I rapporten skal det settes anslag for utbedringskostnad for TG3, og slikt anslag kan også gis ved TG2.



Beskrivelse av eiendommen

Horisontaldelt tremannsbolig der besiktiget seksjon ligger i kjelleretasjen.

Boligen er opprinnelig bygget i 1953 og kjelleretasjen ble omgjort til egen boenhet i 2004/05.

Utvendig er det drenert mot grunnmur langs gårdsplass, men det er noe svakt fall i terrenget hellende mot bolig. Kledning er eldre og værslitt. Innvendig er enkelte overflater slitte og bad har behov for renovering.

Kjøkkenet ble overflate fornyet i 2023. Ny inngangsdør montert i 2019.

Boligens tilstand anses sett i relasjon til alder som normal. Det kan påregnes noe kostnader til generelt vedlikehold over tid.

Dette dreier seg stort sett om normal levetid på de enkelte bygningselementene.

Når det gjelder tilstanden for øvrig henvises det til beskrivelse av de forskjellige bygningsdeler.

Det er viktig å merke seg at bygningen er oppført i henhold til de byggeforskriftene/krav som gjaldt på søketidspunktet for oppføring av dette bygget.

Dagens forskrifter til inneklime, isolasjon, lyd og brannkrav er strengere enn de som gjaldt da dette bygget ble oppført.

Tomannsbolig - Byggeår: 1953

UTVENDIG

[Gå til side](#)

Taket er tekket med dobbelkrummet betongstein fra ukjent alder. Takrenner, nedløp og beslag av plastbelagt/lakkert stål fra ukjent alder.

Yttervegger over grunnmur av bindingsverkskonstruksjon fra byggeår. Utvendig kledd med liggende og stående kledningsbord.

Taktypen består av saltak med taksperrer.

Undertak av bærende og avstivende rupanel.

Adkomst via innvendig trapp.

Malte trevinduer med 2-lags isolerglass fra 2005.

Inngangsdøren til leiligheten er brann- og lydklassifisert. (EI30/35dB)

Felles isolert og formpresset ytterdør med glassfelt til kjeller.

INNVENDIG

[Gå til side](#)

Gulver har laminat og flislagt i liten trapp i gang.

Vegger har malte plater og malt tapet.

Tak har malte/behandlede plater.

Det er ikke foretatt radonmålinger og bygget er heller ikke utført med radonsperre.

Det er ikke montert ildsted.

Teglsteinspipe fra byggeår med pusslag.

Sotluke er plassert i gang.

Pipen er helbeslått med plastbelagte stålplater over tak.

Gulv i kjeller av betong, tekket med laminat.

Innforede vegger med plater.

Hulltaking er foretatt i soverom og det er påvist avvik i

konstruksjonen. Det ble målt vektprosent på 22 % i bunnsvill.

Det er innvendige malte profilerte dører.

VÅTROM

[Gå til side](#)

Bad fra 2004/05 inneholder innredning med servant, veggmontert

speil, gulvmontert toalett og dusjhjørne med glassvegger.

Det er fliser på vegg og malte plater i tak.

Fliser på gulv med elektriske varmekabler.

Avtrekksvifte i vegg. Mangler tilluftspalte ved dør.

Hulltaking er foretatt fra soverom uten å påvise unormale forhold.

KJØKKEN

[Gå til side](#)

Kjøkkeninnredning med glatte fronter og benkeplate i høytrykkslaminat med nedfelt oppvaskkum i kompositt.

Det er integrert komfyr og platetopp. Frittstående kjøp/fryseskap og opplegg for oppvaskmaskin.

Det er kjøkkenventilator over platetopp med avtrekk ut på vegg.

TEKNISKE INSTALLASJONER

[Gå til side](#)

Innvendige røropplegg består av plastrør (rør i rør) og det er besiktiget i rørfordelerskap, plassert i gang.

Innvendig avløp er av plast.

Boligen har naturlig ventilasjon med spalteventiler i vinduskarm.

Boligen varmes opp av strøm.

Termostatstyrt gulvvarme i gang/kjøkken, begge soverom og bad.

Det er også termostatstyrt gulvvarme i stue, men disse fungerer ikke ifølge eier.

Veggmontert panelovn på soverom.

Utstyr for oppvarming er ikke testet eller vurdert.

Varmtvannsbereder på 116 liter fra 2005, plassert under kjøkkenbenk.

Sikringssskap er plassert i gang.

Sikringer består av automatsikringer. Totalt 10 kurser og

jordfeilbryter i henhold til kursfortegnelse, 50A hovedsikring.

Boligen har røykvarslere og brannslukningsapparat.

TOMTEFORHOLD

[Gå til side](#)

Bygningen er fundamentert på løsmasser av stein og grus.

Det er synlig vorteplast mot grunnmur med klemlist mot gårdsplass.

Taknedløp er ført til oppstikkende drenerør og ut til bakken.

Grunnmur oppført av betong. Utvendig pusset og malt. Innvendige vegger i kjeller er innkledd.

Boligen er fundamentert med betongplate / såle.

Boligen ligger i noe skrått terreng, dette fører til naturlig stor fuktbelastning mot deler av grunnmur. Det er ikke mulig å

kontrollere eventuell fuktmembran/fuktsperre eller drenering.

Tomten har gruset oppkjørsel og stor gressplen.

Det er standard vann og avløpsnett inn til boligen, tilkoblet det offentlige.

Arealer

[Gå til side](#)

Forutsetninger og vedlegg

[Gå til side](#)

Beskrivelse av eiendommen

Lovlighet

[Gå til side](#)

Tomannsbolig

- Det foreligger godkjente og byggemeldte tegninger, som stemmer med dagens bruk

Seksjoneringstegninger datert 13.03.2002 stemmer med dagens bruk.

Sammendrag av boligens tilstand

Fordeling av tilstandsgrader

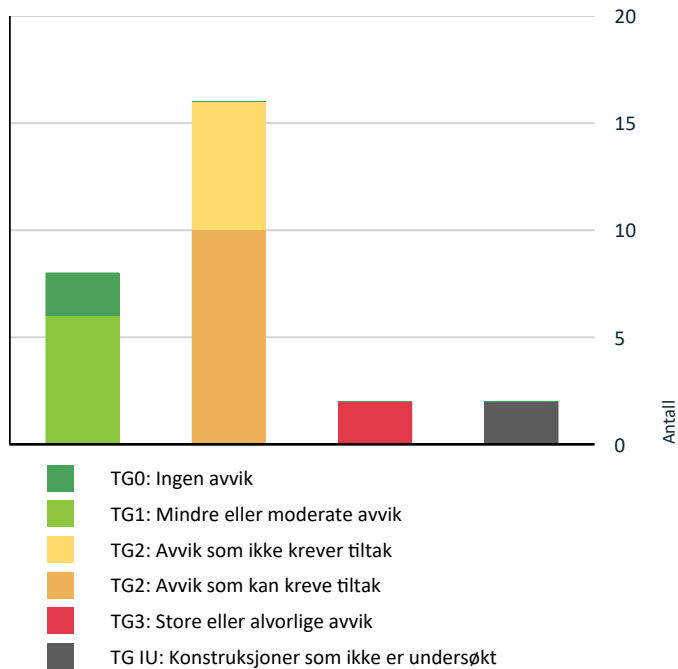

Vil du vite mer om tilstandsgrader? Se side 4.

Anslag på utbedringskostnad

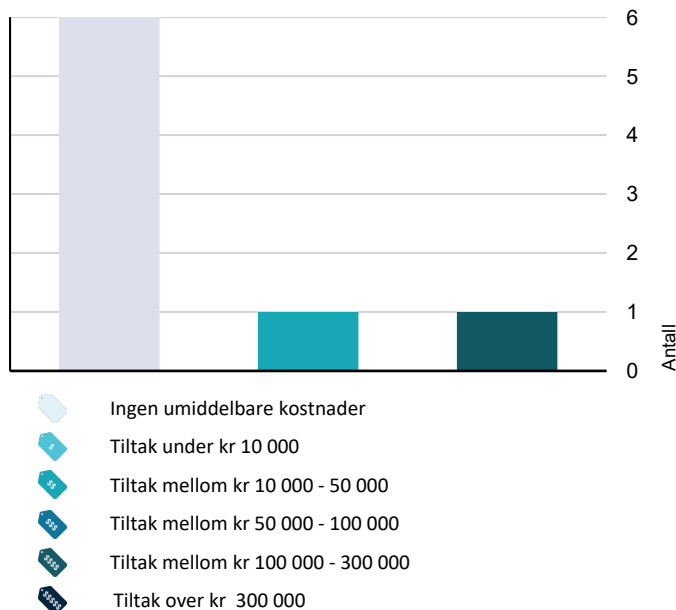

Hva er anslag på utbedringskostnad? Se side 4.

Spesielt for dette oppdraget/rapporten

Eier av eiendommen har rekvirert en Tilstandsrapport med arealmåling. Det er gitt opplysninger fra eier vedr boligens grunndata.

Eier har eid boligen i 4 år og 7 mnd. Det er ikke opplyst om spesielle hendelser i dette tidsrommet, utover det som er beskrevet i egenerklæring og i dette dokument.

Oppsummering av avvik

Vil du vite mer? Se på rommet eller bygningsdelen senere i rapporten.

Tomannsbolig

! TG 3 STORE ELLER ALVORLIGE AVVIK

! Våtrom > Kjeller > Bad > Generell [Gå til side](#)

! Tomteforhold > Terrengforhold [Gå til side](#)

! TG IU KONSTRUKSJONER SOM IKKE ER UNDERSØKT

! Innvendig > Pipe og ildsted [Gå til side](#)

! Tekniske installasjoner > Varmesentral [Gå til side](#)

! TG 2 AVVIK SOM KAN KREVE TILTAK

! Utvendig > Nedløp og beslag [Gå til side](#)

! Utvendig > Veggkonstruksjon [Gå til side](#)

! Innvendig > Overflater [Gå til side](#)

! Innvendig > Radon [Gå til side](#)

! Innvendig > Innvendige dører [Gå til side](#)

! Tekniske installasjoner > Vannledninger [Gå til side](#)

! Tekniske installasjoner > Varmtvannstank [Gå til side](#)

! Tekniske installasjoner > Elektrisk anlegg [Gå til side](#)

! Tomteforhold > Fuktsikring og drenering [Gå til side](#)

! Tomteforhold > Grunnmur og fundamenter [Gå til side](#)

! TG 2 AVVIK SOM IKKE KREVER UMIDDELBARE TILTAK

! Utvendig > Takteking [Gå til side](#)

Sammendrag av boligens tilstand

- ! **Utvendig > Takkonstruksjon/Loft** [Gå til side](#)
- ! **Utvendig > Vinduer** [Gå til side](#)
- ! **Utvendig > Dører - 2** [Gå til side](#)
- ! **Innvendig > Rom Under Terreng** [Gå til side](#)
- ! **Tomteforhold > Utvendige vann- og avløpsledninger** [Gå til side](#)

Tilstandsrapport

TOMANNSBOLIG

Byggeår
1953

Kommentar
Kilde: Eiendomsverdi

Tilbygg / modernisering

2004 Modernisering Kjelleretasjen omgjort til egen boenhet i 2004/05.

UTVENDIG

Taktekking

Punktet må sees i sammenheng med Takkonstruksjon/Loft

Taket er tekket med dobbelkrummet betongstein fra ukjent alder.

Siden taket (takkonstruksjon, taktekking og skorstein) kun er observert fra bakkenivå, er vurderingen begrenset av dette. Det er ikke sikkerhetsmessig forsvarlig å bevege seg ut på taket eller observere fra stige. Selv om det ikke er avdekket skader under befaringen, betyr ikke dette at det ikke foreligger skader som en besiktigelse på taket kan avdekke. Vær oppmerksom på denne risikoen. En undersøkelse av taket kan utføres av en fagperson under tilstrekkelige sikkerhetsforhold.

Normal tid for omlegging av betongtakstein er 30 - 60 år.

Vurdering av avvik:

- Mer enn halvparten av forventet brukstid er passert på taktekkingen.
- Mer enn halvparten av forventet brukstid er passert på undertak.

Konsekvens/tiltak

- Overvåk tilstanden jevnlig. For å få tilstandsgrad 0 eller 1 må tekkingen skiftes ut, men tidspunktet for når dette er nødvendig er vanskelig å si noe om.

Kostnadsestimat: Ingen umiddelbar kostnad

Nedløp og beslag

Takrenner, nedløp og beslag av plastbelagt/lakkert stål fra ukjent alder.
Renner er ikke funksjonsprøvd. Påregnes regelmessig ettersyn og rengjøring/vedlikehold.

Vurdering av avvik:

- Mer enn halvparten av forventet brukstid er passert på renner/nedløp/beslag.

Ifølge eier er det observert noe utettheter i takrenne, eventuelt på grunn av manglende rensing.

Normal tid før utskifting av takrenner/nedløp i plastbelagt stål er 25 - 35 år.

Konsekvens/tiltak

- Overvåk tilstanden jevnlig. For å få tilstandsgrad 0 eller 1 må beslag/renner/nedløp skiftes ut, men tidspunktet for når dette er nødvendig er vanskelig å si noe om.

Utett takrenne kan føre til redusert avrenning og bør undersøkes nærmere for å sikre funksjonell vannavledning.

Veggkonstruksjon

Yttervegger over grunnmur av bindingsverkskonstruksjon fra byggeår. Utvendig kledd med liggende og stående kledningsbord.

Vurdering av avvik:

- Det er ingen eller liten lufting i nedre kant av kledning mot grunnmur.
- Det er værslitt/oppsprukket trevirke/trepaneler.

Deler av den utvendige veggkledningen er oppsprukket og værslitt nederst og det er registrert påbegynnende råte enkelte steder (mest mot syd). Generelt slitt kledning.

Normal tid for reparasjon av bindingsverk av tre er 40 - 80 år.

Normal tid før utskifting av trekledning er 40 - 60 år.

Normal tid før maling av trekledning er 6 - 12 år.

Tilstandsrapport

Konsekvens/tiltak

- Andre tiltak:

Utskifting av enkelte kledningsbord må påregnes i første omgang, på lengre sikt er kledningen (spesielt mot syd og øst) av en slik alder/tilstand at det er påregnelig med omkledding og det anbefales da i samme omfang at det tilordner tilfredsstillende lufting.



TE 2 Takkonstruksjon/Loft

Punktet må sees i sammenheng med Taktekking

Taktypen består av saltak med taksperrer.
Undertak av bærende og avstivende rupanel.
Adkomst via innvendig trapp.

Vurdering av avvik:

- Det er avvik:

Det ble registrert fuktmerker i undertak enkelte steder som ikke er unormalt alder på konstruksjon tatt i betraktning. Det ble ikke registrert noen unormale fuktverdier i området.

Noe mindre skjelheter i takkonstruksjon.

Konsekvens/tiltak

- Tiltak:

Ingen umiddelbare tiltak nødvendige. Fuktmerkene antas å stamme fra før taket ble lagt om.

Kostnadsestimat: Ingen umiddelbar kostnad

TE 2 Vinduer

Malte trevinduer med 2-lags isolerglass fra 2005.

Årstall: 2005

Kilde: Produksjonsår på produkt

Vurdering av avvik:

- Det er avvik:

Noe værslitt treverk på enkelte vinduer. Tegn til kondensering på innvendig soveromsvindu.

Normal tid før utskifting av trevindu er 20 - 60 år.

Normal tid før kontroll og justering av vinduer, hengslede er 2 - 8 år.

Konsekvens/tiltak

- Tiltak:

Vinduer fungerer godt, men har passert halvparten av levetid.

Kostnadsestimat: Ingen umiddelbar kostnad

Tilstandsrapport



TG 1 Dører

Inngangsdøren til leiligheten er brann- og lydklassifisert. (EI30/35dB)

Årstall: 2019

Kilde: Produksjonsår på produkt

TG 2 Dører - 2

Felles isolert og formpresset ytterdør med glassfelt til kjeller.

Årstall: 1998

Kilde: Produksjonsår på produkt

Vurdering av avvik:

- Det er avvik:

Mer enn halvparten av forventet levetid er oppbrukt på felles ytterdør til kjeller.

TG 2 gis på bakgrunn av en helhetsvurdering med generell slitasjegrad på ytterdør som er av eldre dato med slitte tettelister og noe værslitt treverk. Feil ved tettefunksjonen kan føre til kondens, nedsatt varmeisolasjonsevne og trekk. Listene utsettes for slitasje og nedbrytning i en naturlig aldringsprosess.

Normal tid før utskifting av tredører er 20 - 40 år.

Normal tid før kontroll og justering av tredører er 2 - 8 år.

Konsekvens/tiltak

- Tiltak:

Bygningsdel fungerer i dag, men påregnelig med tiltak med tiden.

Kostnadsestimat: Ingen umiddelbar kostnad



INNSENDIG

TG 2 Overflater

Gulver har laminat og flislagt i liten trapp i gang.

Vegger har malte plater og malt tapet.

Tak har malte/behandlede plater.

Tilstandsrapport

Det kan stedvis forekomme mindre overflateavvik da det ikke er flyttet på innbo og løsøre.
Mindre overflateavvik ansees som normalt ved vanlig bruk.

Vurdering av avvik:

- Overflater har en del slitasjegrad utover det en kan forvente.

Endeforskyvning mellom bordradene på laminat skal være minst 30 cm, og det er enkelte steder nesten ikke benyttet endeforsyvning.
Noe fuktsveller i laminatgulv. Sparkeltape løsner i tak flere steder. Stedvis luftrom bak tapet på soverom.
Bom (hulrom under) og sprekker i fliser.

Konsekvens/tiltak

- Overflater må utbedres eller skiftes.

Noe overflateoppussing må som regel påregnes ved kjøp av en brukt bolig.



Fuktsveller i laminatgulv.



Sparkeltape løsner i tak



TE 1 Etasjeskille/gulv mot grunn

Gulver av betong tekket med laminatgulv.

Retningavvik er kontrollert. Det er generelt mindre retningsavvik/lokale svanker i gulvene innefor +/- 5 mm - normalt iht. alder.

TE 2 Radon

Det er ikke foretatt radonmålinger og bygget er heller ikke utført med radonsperre.

Vurdering av avvik:

- Det er ikke foretatt radonmålinger, og bygget er heller ikke utført med radonsperre.

Eiendommen ligger i et område merket gult på områdekart for radonforekomst. Fargen gul sier moderat til lav forekomst av radon.

Konsekvens/tiltak

- Det bør gjennomføres radonmålinger.

TE IU Pipe og ildsted

Det er ikke montert ildsted.

Teglsteinspipe fra byggeår med pusslag.

Tilstandsrapport

Sotluke er plassert i gang.
Pipen er helbeslått med plastbelagte stålplater over tak.

TG 2 Rom Under Terreng

Punktet må sees i sammenheng med 'Drenering'

Gulv i kjeller av betong, tekket med laminat.
Innforede vegger med plater.

Hulltaking er foretatt i soverom og det er påvist avvik i konstruksjonen. Det ble målt vektprosent på 22 % i bunnsvill.

Treverk skal ha fuktinnhold lavere enn 15 vektprosent. I treverk med fuktighet over 17 vektprosent øker faren for råte og muggsoppvekst dramatisk. Hvis fuktinnholdet ligger over 25 vektprosent, er allerede muggsoppen dannet.

Det bemerkes spesielt at rom under terreng er en risikokonstruksjon og er avhengig av en velfungerende utvendig drenering/tettesjikt for å unngå at fukt trekker inn i grunnmur, som kan føre til fukt og råteskader.

Vurdering av avvik:

- Det er gjennom hulltaking påvist høyt fuktnivå inne i trekonstruksjonen i hulltakingen, men ikke påvist fuktskader i dette området. Høy luftfuktighet kan over tid føre til muggvekst eller sverting av materialer. Samtidig kan materialer og konstruksjoner bli ødelagt.

Konsekvens/tiltak

- Det påviste fuktnivå gir grunn til å overvåke konstruksjonen jevnlig for å se utvikling over tid, og eventuelt foreta tiltak for å unngå fuktskader.

Det bør foretas en utvendig terrengjustering, evt utbedring av drenering.

Kostnadsestimat: Ingen umiddelbar kostnad



TG 2 Innvendige dører

Det er innvendige malte profilerte dører.
Mindre overflateavvik kan forekomme og noe småjusteringer kan påregnes med tiden.

Vurdering av avvik:

- Enkelte av innvendige dører har en del slitasje.

Dør til et soverom går noe i terksek/karm.
Fuktsveller og noe slitasje på baderomsdør.

Normal tid før kontroll og justering av tredører er 2 - 8 år.
Normal tid før utskifting av tredør er 30 - 50 år.

Konsekvens/tiltak

- Lokal utbedring må påregnes.

Tilstandsrapport



VÅTROM

KJELLER > BAD

Generell

Bad fra 2004/05 inneholder innredning med servant, veggmontert speil, gulvmontert toalett og dusjhjørne med glassvegger.

Det er fliser på vegg og malte plater i tak.

Fliser på gulv med elektriske varmekabler.

Avtrekksvifte i vegg. Mangler tilluftspalte ved dør.

Vurdering av avvik:

- Våtrommet må oppgraderes for å tåle normal bruk etter dagens krav.

På badet er det en del sprekker i vegg og gulvfuger. Sparkeltape løsner i tak. Fuktsveller på innredning.

Det er noe motfall mot ytterhjørne mellom toalett og innredning.

Konsekvens/tiltak

- Våtrommet må totalrenoveres. Alle forhold med tettesjikt, våtsone, sluk m.m. må dokumenteres.

Rom fungerer med dagens avvik frem til renovering, men det krever forsiktig/varsom bruk.

Kostnadsestimat: 100 000 - 300 000



KJELLER > BAD

Tilliggende konstruksjoner våtrom

Hulltaking er foretatt fra soverom uten å påvise unormale forhold.

Tilstandsrapport



Målt vektprosent under 6% som er tørt tre.

KJØKKEN

KJELLER > KJØKKEN

TG 1 Overflater og innredning

Kjøkkeninnredning med glatte fronter og benkeplate i høytrykkslaminat med nedfelt oppvaskkum i kompositt. Det er integrert komfyr og platetopp. Frittstående kjøl/fryseskap og opplegg for oppvaskmaskin. Det ble ikke indikert / registrert noe unormalt med fukt ved befarings.

Skrog fra byggeår som ble overflatefornyet med fronter, benkeplate og vaskekum i 2023.

KJELLER > KJØKKEN

TG 1 Avtrekk

Det er kjøkkenventilator over platetopp med avtrekk ut på vegg. Ventilator er testet og har tilstrekkelig avtrekk.

TEKNISKE INSTALLASJONER

TG 2 Vannledninger

Innvendige røropplegg består av plastrør (rør i rør) og det er besikket i rørfordelerskap, plassert i gang.

Sanitærinstallasjonene fungerte normalt ved befarings. Vvs anlegget er ellers ikke kontrollert for feil eller mangler under befarings. Det er på generelt grunnlag anbefalt at vvs røropplegg regelmessig ettersees / kontroll av rørlegger.

Vurdering av avvik:

- Rørkursene på rør-i-rør systemet på vannledninger er ikke merket.

Det er ukjent hvor eventuelt lekkasjevann fra rør i rør system ledes.

Konsekvens/tiltak

- Rørkurser på rør-i-rør system bør merkes.

Det må gjøres nærmere undersøkelser hvor eventuelt lekkasjevann fra rør i rør system ledes.

Tilstandsrapport



TG 1 Avløpsrør

Innvendig avløp er av plast.
Avløpsrør er ikke kontrollert i sin helhet, utover det at det fungerte normalt på befaringsdagen.

TG 1 Ventilasjon

Boligen har naturlig ventilasjon med spalteventiler i vinduskarm.
Det anbefales å sette inn noen ekstra ventiler i vegg, da ikke spalteventiler fungerer optimalt når gardiner blir trukket foran vindu.

TG IU Varmesentral

Boligen varmes opp av strøm.

Termostatstyrt gulvvarme i gang/kjøkken, begge soverom og bad. Det er også termostatstyrt gulvvarme i stue, men disse fungerer ikke ifølge eier.
Veggmontert panelovn på soverom.
Utstyr for oppvarming er ikke testet eller vurdert.

TG 2 Varmtvannstank

Varmtvannsbereder på 116 liter fra 2005, plassert under kjøkkenbenk.

Det anbefales å montere v.v.b til fast el-tilkobling istedenfor vanlig stikkontakt.
Beredere installert før 01.07.2014 (NEK400:2014) og tilkoblet gjennom stikkontakt er ikke pålagt og bygge om anlegget, men desto viktigere er det at du jevnlig tar ut støpslet og ser etter varmgang.

Årstall: 2005 **Kilde:** Produksjonsår på produkt

Vurdering av avvik:

- Det er ikke påvist tilfredsstillende avrenning eller annen kompenserende løsning fra varmtvannstank.

Varmtvannsbereder er 20 år og ut ifra alder kan skader plutselig oppstå på eldre tanker.

Konsekvens/tiltak

- Det bør etableres tilfredsstillende avrenning eller lekkasjesikring ved varmtvannstank.

Det bør monteres waterguard under kjøkkenbenk.

TG 2 Elektrisk anlegg

Tilstandsrapport

Dette er en forenklet kontroll begrenset til de spørsmål og undersøkelser som forskrift til avhendingslova (tryggere bolighandel) § 2-18 inneholder. Dette kan ikke sammenlignes med en kontroll utført av offentlig myndighet (Det lokale eltilsyn) eller registrert elektrovirksomhet, og en bygnings sakkyndig har verken kompetanse eller lov til å foreta en slik kontroll.

Tilstandsgraden er vurdert ut fra den forenklede og begrensede kontrollen som forskriften inneholder. El-anlegget kan ha feil og mangler som en slik forenklet undersøkelse ikke vil avdekke. Vær derfor oppmerksom på denne risikoen, og søk videre veiledning eller få en fullstendig kontroll utført av registrert elektrovirksomhet.

Sikringsskap er plassert i gang.

Sikringer består av automatsikringer. Totalt 10 kurser og jordfeilbryter i henhold til kursfortegnelse, 50A hovedsikring.

1. Foreligger det eltilsynsrapport de siste 5 år, og det er ikke foretatt arbeid på anlegget etter denne, utenom retting av eventuelle avvik i eltilsynsrapport (dvs en el-tilsynsrapport uten avvik)?

Nei

Spørsmål til eier

2. Når ble det elektriske anlegget installert eller sist gang totalt rehabilitert (årstall)? Med totalt rehabilitert menes fullstendig utskiftet anlegg fra inntakssikring og videre.

2004

3. Er alle elektriske arbeider/anlegg i boligen utført av en registrert elektroinstallasjonsvirksomhet?

Ukjent

4. Er det elektriske anlegget utført eller er det foretatt tilleggsarbeider på det elektriske anlegget etter 1.1.1999?

Ja

Eksisterer det samsvarserklæring?

Nei

5. Foreligger det kontrollrapport fra offentlig myndighet – Det Lokale Eltilsyn (DLE) eller eventuelt andre tilsvarende kontrollinstanser med avvik som ikke er utbedret eller kontrollen er over 5 år?

Nei

6. Forekommer det ofte at sikringene løses ut?

Nei

7. Har det vært brann, brannpilløp eller varmgang (for eksempel termiske skader på deksler, kontaktpunkter eller lignende) i boligens elektriske anlegg?

Nei

Generelt om anlegget

8. Er det tegn til at det har vært termiske skader (tegn på varmgang) på kabler, brytere, downlights, stikkontakter og elektrisk utstyr? Sjekk samtidig tilstanden på elektrisk tilkobling av varmtvannsbereider, jamfør eget punkt under varmtvannstank

Nei

9. Er der synlig defekter på kabler eller er disse ikke tilstrekkelig festet?

Nei

Inntak og sikringsskap

10. Er det tegn på at kabelinnføringer og hull i inntak og sikringsskap ikke er tette, så langt dette er mulig å sjekke uten å fjerne kapslinger?

Nei

11. Finnes det kursfortegnelse, og er den i samsvar med antall sikringer?

Ja

12. Foreta en helhetsvurdering av det elektriske anlegget, dets alder, allmenne tilstand og fare for liv og helse. Bør det elektriske anlegget ha en utvidet el-kontroll?

Ja Det er påvist noen ledninger i felles gang som ikke er tilstrekkelig festet.

Grunnet manglende dokumentasjon på elanlegget, bør hele det elektriske anlegget kontrolleres.

Stedvise utskiftinger og oppgraderinger kan påregnes som følge av det normale vedlikeholdsbehov.

Generell kommentar

Det er ikke fremvist samsvarserklæring på arbeider, og forskriften er da tydelig på at det ikke kan gis TG 1, men kun TG 2.

Undertegnede har ikke elektrofaglig utdannelse, og undersøkelsen er derfor ut ifra synlige forhold uten demontering av utstyr.

Tilstandsrapport

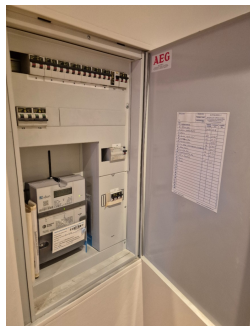

TG 0 Branntekniske forhold

Dette er en forenklet kontroll begrenset til de spørsmål som fremkommer under. Tilstandsgraden er basert på retningslinjer til disse spørsmålene i bransjestandarden NS3600. Dette kan ikke sammenlignes med en fullstendig kontroll av branntekniske forhold av offentlig myndighet, eller en vurdering av boligens branntekniske forhold eller prosjektering fra en rådgiver med spesialkompetanse. En bygnings sakkyndig har verken kompetanse til å gi slik veiledning eller lov til å foreta en slik kontroll.

Tilstandsgraden er vurdert ut fra den forenklede og begrensede kontrollen. Det kan være feil og mangler om branntekniske forhold som en slik forenklet undersøkelse ikke vil avdekke. Vær derfor oppmerksom på denne risikoen, og søk videre veiledning eller rådgivning.

Boligen har røykvarsler og brannslukningsapparat.

1. Er det mangler for brannslukningsutstyr i boligen iht. forskriftskrav på søknadstidspunktet, men minst Byggeforskrift 1985?
Nei
2. Er det skader på brannslukkingsutstyr eller er apparatet eldre enn 10 år?
Nei Kjøpt nytt etter befarng.
3. Er det mangler på røykvarsler i boligen iht. forskriftskrav på søknadstidspunktet, men minst Byggeforskrift 1985?
Nei
4. Er det skader på røykvarslere?
Nei

TOMTEFORHOLD

Byggegrunn

Bygningen er fundamentert på løsmasser av stein og grus.

TG 2 Fuktsikring og drenering

Punktet må sees i sammenheng 'Rom under terreng'

Det er synlig vorteplast mot grunnmur med klemlist mot gårdsplass.
Takedløp er ført til oppstikkende drenerør og ut til bakken.

Vurdering av avvik:

- Det mangler, eller på grunn av alder er det sannsynlig at det mangler, utvendig fuktsikring av grunnmuren ved kjeller/underetasje.
- Det er ut ifra observasjoner påvist indikasjoner på at drenering/tettesjikt har begrenset effekt.

Det er sannsynlig manglende drenering på tre av boligens sider.

Normal tid før utskifting av drencsystem med drencsledninger er 20 - 60 år.
Normal tid før vedlikehold av drencsystem med drencsledninger er 1 - 5 år.

Konsekvens/tiltak

- Det må foretas nærmere undersøkelser, det kan ikke utelukkes behov for tiltak.

Tilstandsrapport

TG 2 Grunnmur og fundamenter

Grunnmur oppført av betong. Utvendig pusset og malt. Innvendige vegger i kjeller er innkledde. Boligen er fundamentert med betongplate / såle.

Vurdering av avvik:

- Grunnmuren har sprekkdannelser.

Konsekvens/tiltak

- Påviste skader må utbedres.

Generelt vedlikehold er noe som er påregnelig med tiden.

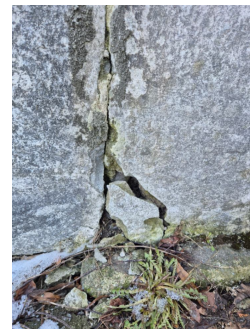

TG 3 Terrengforhold

Boligen ligger i noe skrått terreng, dette fører til naturlig stor fuktbelastning mot deler av grunnmur. Det er ikke mulig å kontrollere eventuell fuktmembran/fuktsperre eller drenering. Tomten har gruset oppkjørsel og stor gressplen.

Vurdering av avvik:

- Terrenget faller inn mot bygningen og det er maksimale forhold for vann inn mot muren.

Det er fall inn mot bolig fra gårdsplassen, spesielt rundt lysåpning til rømningsvindu.

Det er viktig at terrenget heller riktig i områder ved grunnmuren, nemlig at det er tilfredsstillende hellningsgrad ut fra grunnmuren. Overflatevann skal hurtigst mulig vekk for å unngå unødvendige fuktbelastninger på utvendig fuktsikring og drenering.

Konsekvens/tiltak

- Det bør foretas terrengjusteringer.

Det anbefales terrengjustering for å få riktig fall langs grunnmuren. Ideelt bør det i en avstand på ca. 3 meter være god helning vekk fra husets grunnmur.

Kostnadsestimat: 10 000 - 50 000



TG 2 Utvendige vann- og avløpsledninger

Det er standard vann og avløpsnett inn til boligen, tilkoblet det offentlige.

Vurdering av avvik:

- Mer enn halvparten av forventet brukstid er passert på utvendige avløpsledninger.
- Mer enn halvparten av forventet brukstid er passert på utvendige vannledninger.

Tilstandsrapport

Konsekvens/tiltak

- Det er ikke behov for utbedringstiltak siden anlegget fungerer i dag, men ut ifra alder kan skader plutselig oppstå på eldre anlegg.

Kostnadsestimat: Ingen umiddelbar kostnad

Arealer, byggetegninger og brannceller

Standard gjeldende fra 01.01.2024

Arealmålinger og arealoppsett er basert på Norsk standard 3940:2023 Areal- og volum-beregninger av bygninger. Arealet gjelder for tidspunktet da boligen ble målt

Hva er måleverdig areal?

Arealet i rommet må ha minst 1,90 m fri høyde over gulvet og minst bredde på 0,60 m. Et loft med skråtak vil for eksempel bare få registrert målbart areal der høyden er minst 1,90 m og bredden minst 0,60 m. Rommet må ha dør eller luke, og gangbart gulv.

Hva er bruksareal?

BRA = BRA-i + BRA-e + BRA-b

Bruksarealet for bygningen er bruttoarealet minus arealet som optas av yttervegger.



Carport og/eller garasje plass i felles garasjeanlegg er ikke måleverdig areal

Internt bruksareal (BRA-i)	Arealet innenfor boenheten(e)
Eksternt bruksareal (BRA-e)	Arealet av alle rom utenfor boenheten(e) og som tilhører denne, slik som for eksempel boden
Innglasset balkong mv (BRA-b)	Arealet av innglasset balkong, veranda eller altan når denne er tilknyttet boenheten(e)
Terrasse- og balkongareal (TBA)	Arealet av terrasser, åpne balkonger og åpen altan tilknyttet boenheten(e)

Gulvareal (GUA) Er sum av BRA (bruksareal) og ALH (areal med lav takhøyde).
Areal med lav takhøyde (ALH) er ikke måleverdig areal, som skyldes skråtak og lav himlingshøyde.

GUA kan opplyses i markedsføring der det er aktuelt for den konkrete boligen og kun sammen med BRA-i, for eksempel der gulvflaten har en verdi og har funksjon ved møblering og bruk av rommene. Ikke innredet areal som kaldloft, måles og oppgis normalt ikke.

Arealet kan ikke alltid fastsettes nøyaktig

Areal kan være komplisert eller umulig å måle opp nøyaktig fordi det er vanskelig å fastslå tykkelsen på innervegger, skjevheter i og utforming av bygningskonstruksjoner som karnapp, buer og vinkler som ikke er rette, åpne rom over flere etasjer og så videre.

Eiendommens markedsverdi kan ikke baseres på en matematisk beregning basert på antall kvadratmeter opplyst i rapporten. Opplysninger om areal kan altså ikke alene benyttes for å beregne eiendommens verdi.

Den bygningsakkyndige kan avdekke eventuelle bruksendringer og avvik i branncelleinndeling

Den bygningsakkyndige ser på byggetegninger hvis de er tilgjengelige og dette er en del av oppdraget, og vurderer bruken av boligen opp mot tegningene. Hvis den bygningsakkyndige avdekker at en bolig ikke ser ut til å være delt opp i brannceller etter kravene i byggt teknisk forskrift på befaringstidspunktet, skal det opplyses om dette.

Reglene om bruksendring og brannceller kan være kompliserte. Søk videre faglige råd om rapporten ikke gir deg svar. Den bygningsakkyndige kan ikke vurdere og svare på alle spørsmål, og kan heller ikke vite om kommunen kan gi unntak for kravene som gjelder. [Vil du vite mer?](#)

Om brannceller

En branncelle er hele eller avgrensede deler av en bygning hvor en brann fritt kan utvikle seg uten at den kan spre seg til andre bygninger eller andre deler av bygningen i løpet av en fastsatt tid.

Om bruksendring

Bruksendring er å endre bruken av et rom fra en tillatt bruk til en annen. Dette kan kreve søknad og tillatelse, for eksempel hvis du endrer et rom fra bod til soverom eller arbeidsrom, eller hvis du endrer en bolig til to separate boliger.

Rom for varig opphold har krav til takhøyde, romstørrelse, rømningsvei og lysforhold som må være oppfylt. Du kan søke kommunen om unntak for kravene, men kan ikke regne med å få unntak for krav som går på helse og sikkerhet, for eksempel krav til rømningsvei.

Bruksendring som krever godkjenning, og som ikke er søkt bruksendret, er ulovlig. Kommunen kan etter plan- og bygningsloven kapittel 32 forfølge overtredelser. Kommunen kan pålegge deg å avslutte den ulovlige bruken, eventuelt å rette eller tilbakeføre rommet til godkjent bruk.

Arealer

Tomannsbolig

Ny arealstandard

Etasje	Bruksareal BRA m ²			SUM	Terrasse- og balkongareal (TBA)
	Internt bruksareal (BRA-i)	Eksternt bruksareal (BRA-e)	Innglasset balkong (BRA-b)		
Kjeller	62			62	
SUM	62				
SUM BRA	62				

Romfordeling

Etasje	Internt bruksareal (BRA-i)	Eksternt bruksareal (BRA-e)	Innglasset balkong (BRA-b)
Kjeller	Gang, Kjøkken, Stue, Bad, Soverom 1, Soverom 2		

Kommentar

Areal kjeller:
Gang/kjøkken: 15,5 m²
Stue: 17,3 m²
Bad: 4,5 m²
Soverom 1: 6,7 m²
Soverom 2: 9,8 m²

Lovlighet

Byggetegninger

Det foreligger godkjente og byggemeldte tegninger, som stemmer med dagens bruk
Kommentar: Seksjoneringstegninger datert 13.03.2002 stemmer med dagens bruk.

Brannceller

Er det påvist synlige tegn på avvik i branncelleinndeling ut ifra dagens byggeteknisk forskrift? Ja Nei
Kommentar: Da standarden sammenligner eiendommene med nye krav vil det alltid være avvik i henhold til gjeldene krav. Det foreligger ingen dokumentasjon på at det branntekniske er ivaretatt i henhold til de krav som er satt ved godkjenning av tiltaket. Her anbefales det og innhente dokumentasjon om mulig.

Nyere håndverkstjenester

Er det ifølge eier utført håndverkstjenester på boligen siste 5 år? Ja Nei
Kommentar: Overflate fornying av kjøkken i 2023.

Krav for rom til varig opphold

Er det påvist avvik i forhold til rømningsvei, dagslysflate eller takhøyde? Ja Nei
Kommentar: Det er målt over 124 cm fra gulv til nederste kant på rømningsvinduet. Høyden fra gulvet og opp til nederste kant på rømningsvinduet innvendig skal ikke være over 1 meter. Dette kan kompenseres ved å montere en trapp eller noe annet man kan stå på for å rekke opp til vinduet på en enkel måte.

Total fordeling mellom P-ROM og S-ROM

Tabellen under viser fordelingen av P-ROM og S-ROM etter veiledningen til NS 3940: 2012. Dette er til informasjon og til sammenligning. Tallene er omtrentlige, kan avvike fra faktiske målinger og er ikke juridisk bindende

	P-ROM(m2)	S-ROM(m2)
Tomannsbolig	62	0

Befarings - og eiendomsopplysninger

Befaring

Dato	Til stede	Rolle
10.2.2025	Olav Rudland Kvilhaug	Takstingeniør
	Mads Lund Johansen	Kunde

Matrikkeldata

Kommune	gnr.	bnr.	fnr.	snr.	Areal	Kilde	Eieforhold
3905 TØNSBERG	1006	112		3	0 m ²	IKKE OPPGITT (Ambita)	Ikke relevant

Adresse

Tjøllinggaten 36

Hjemmelshaver

Johansen Mads Lund

Siste hjemmelsovergang

Kjøpesum	År
1 890 000	2020

Kilder og vedlegg

Dokumenter

Beskrivelse	Dato	Kommentar	Status	Sider	Vedlagt
Egenerklæring	10.02.2025		Gjennomgått		Nei
Megleropplysninger	10.02.2025	Innhentet kommunal info.	Gjennomgått		Nei
Tegninger	13.03.2002		Gjennomgått		Nei
Brukstillat./ferdigatt.	18.11.2005	Det foreligger ferdigattest på eiendommen datert 01.06.1953. Det foreligger ferdigattest på innredning av kjeller til separat boenhet datert 18.11.2005.	Gjennomgått		Nei
Eiendomsverdi.no	09.02.2025		Gjennomgått		Nei
Eieropplysninger	10.02.2025	Eier tilstede og gitt info.	Gjennomgått		Nei

Tilstandsrapportens avgrensninger

STRUKTUR•REFERANSENIVÅ•TILSTANDSGRADER

- Rapporten er basert på innholdskrav i Forskrift til avhendingslova (tryggere bolighandel). Formålet er å gi en tilstandsanalyse til bruk for den som bestiller og/eller i et salg til forbruker, og ikke for andre tredjeparter. Rapportens struktur, metode og begrepsbruk følger i hovedsak Norsk Standard NS 3600:2018 (Teknisk tilstandsanalyse ved omsetning av bolig), samt Takstbransjens retningslinjer for arealmåling når det gjelder fordeling mellom P-areal og S-areal.
- Tilbakeholdt eller uriktig informasjon som har betydning for vurderingen, er ikke bygningssakkyndiges ansvar. Rapporten beskriver avvik, altså en tilstand som er dårligere enn referansenivået. Rapporten framhever normalt ikke positive sider ved boligen ut over det som fremgår av tilstandsgradene.
- Tilstanden angis i rapporten og gir uttrykk for en gitt forventet tilstand blant annet vurdert ut fra alder og normal bruk slik:

i) **Tilstandsgrad 0, TG0:** Ingen avvik eller skader. I tillegg må bygningsdelen være tilnærmet ny, mindre enn 5 år, og det foreligger dokumentasjon på faglig god utførelse.

ii) **Tilstandsgrad 1, TG1:** Mindre avvik. Normal slitasje. Strakstiltak ikke nødvendig. TG1 kan gis når bygningsdelen er tilnærmet ny og det ikke foreligger dokumentasjon på faglig god utførelse.

iii) **Tilstandsgrad 2, TG2:** Vesentlige avvik, og mindre avvik som etter NS 3600 gir TG 2, men som ikke nødvendigvis krever umiddelbare tiltak. I denne rapporten kan TG2 i Rapportsammendrag være inndelt i TG2 som krever tiltak og de som ikke krever umiddelbare tiltak. Konstruksjonen har normalt enten feil utførelse, en skade eller symptomer på skade, sterk slitasje eller nedsatt funksjon. Vedlikehold eller tiltak trengs i nær fremtid, det er grunn til å varsle fare for skader på grunn av alder eller overvåke spesielt på grunn av fare for større skade eller følgeskade. For skjulte konstruksjoner vil alder i seg selv være et symptom som kan gi TG2. For synlige konstruksjoner kan alder sammen med andre symptomer og momenter gi TG2. Avvik under TG2 kan gis sjablongmessig anslag.

iv) **Tilstandsgrad 3, TG3:** Store eller alvorlige avvik. Kraftige symptomer på forhold som man må regne med trenger utbedring straks eller innen kort tid. Påvist funksjonssvikt eller sammenbrudd. Avvik under TG3 skal gis sjablongmessig anslag.

v) **Tilstandsgrad TGiu:** Ikke undersøkt/ikke tilgjengelig for undersøkelse.

- Ved TG0 og TG1 gis det normalt ingen begrunnelse for valg av tilstandsgrad, fordi bygningen eller bygningsdelen da bare har normal slitasje. For anbefalte tiltak ved TG2 og TG3 må bruker av rapporten vurdere om tiltakene er nødvendige og lønnsomme. Hva det vil koste å utbedre rom eller bygningsdeler er et sjablongmessig anslag basert på registrert avvik og angitte tiltak i rapporten. Anslaget er gitt på generelt grunnlag og basert på erfaringstall i seks intervaller, og kan ikke forveksles med en konkret vurdering og tilbud fra en entreprenør eller håndverker. Det må eventuelt innhentes tilbud fra en nærmere undersøkelse, og konkret og nøyaktig vurdering av utbedringskostnad. Kostnader til ikke oppdagede avvik/utbedringer/feil kan forekomme. Utbedringskostnad avhenger av personlige preferanser og markedspris på materialer og tjenesteyter.

PRESISERINGER

- Avvik vurderes ut fra tekniske forskrifter på godkjenningstidspunktet for bygget. Noen bygningsdeler vurderes etter gjeldende teknisk forskrift på befaringsstidspunktet. Dette gjelder blant annet:

i) Bad, vaskerom (våtrom)

ii) Forhold rundt brann, rømming, sikkerhet, for eksempel rekkverkshøyder/åpninger, ulovlige bruksendringer, brannceller mv.

- For skjulte konstruksjoner slik som vann og avløp uten dokumentasjon, er kvalitet og alder vurdert.
- Fastmonterte installasjoner, for eksempel innfelt belysning (downlights), demonteres ikke for å sjekke dampspærren bak. Dette er hensyn til bygningssakkyndiges kompetanse og risikoen for skade.
- Kontroll av fukt i konstruksjonen ved hulltaking i bad og vaskerom (våtrom), rom under terreng (kjelleretasje, underetasje og sokkeletasje) eller andre bygningsdeler skjer etter eiers aksept. Hulltaking av våtrom og rom under terreng kan unntaksvis unnlates, se Forskrift til Avhendingsloven.
- Kontroll av romfunksjoner for P-ROM utføres kun når det ikke foreligger godkjente og byggemeldte tegninger, eller når tegninger ikke stemmer med dagens bruk.
- Bygningssakkyndig gir en forenklet vurdering av branntekniske forhold og elektriske installasjoner i boligen dersom det er mer enn fem år siden sist boligen hadde el-tilsyn. Bygningssakkyndig kan anbefale å konsultere offentlige myndigheter eller kvalifisert elektrofaglig fagperson ved behov for grundigere undersøkelser.

TILLEGGSENDERSØKELSER

Etter avtale kan tilstandsanalysen utvides til også å omfatte tilleggsundersøkelser utover minimumskravet i forskriften.

BEFARINGEN

Rapporten gir en vurdering av byggverk og bygningsdeler som bygningssakkyndig har observert, og som fremkommer av Forskrift til avhendingsloven. Rapporten er likevel ingen garanti for at det ikke kan finnes skjulte feil, skader og mangler. NS 3600:2018 (Teknisk tilstandsanalyse ved omsetning av bolig) har undersøkelsesnivå fra 1 til 3, der undersøkelsesnivå 1 er det laveste og baseres på visuell observasjon. Rapporten baseres på undersøkelsesnivå 1 med få unntak (våtrom og rom under terreng). I praksis betyr dette at gjennomføringen av befaringen begrenses som følger:

- Det utføres kun visuelle observasjoner på tilgjengelige flater uten fysiske inngrep (f.eks. riving).
- Flater som er skjult av snø eller på annen måte ikke er tilgjengelig eller skjult, blir ikke kontrollert. Det foretas ikke funksjonsprøving av bygningsdeler, som isolasjon, piper, ventilasjon, el. anlegg, osv.
- Det gis ingen vurdering av boligens tilbehør, hvite- og brunevarer og annet inventar. Dette gjelder også integrert tilbehør.
- Inspisering av yttertak er basert på det som er synlig, normalt på insiden fra loftet og utvendig fra stige/bakkenivå. Befaring av tak må være sikkerhetsmessig forsvarlig for å kunne gjennomføres.
- Stikkprøvetakninger er utvalgt tilfeldig og kan innebære kontroll under overflaten med spiss redskap eller lignende.

UTTRYKK OG DEFINISJONER

Tilstandsrapportens avgrensninger

- **Tilstand:** Byggverkets eller bygningsdelens tekniske, funksjonelle eller estetiske status på et gitt tidspunkt.
- **Symptom:** Observerbart forhold som gir indikasjon på hvilken tilstand et byggverk eller en bygningsdel befinner seg i. Benyttes ved beskrivelse av avvik.
- **Skadegjørere:** Zoologiske eller biologiske skadegjørere, i hovedsak råte, sopp og skadedyr.
- **Fuktsøk:** Overflatesøk med egnet søkeutstyr (fuktindikator) eller visuelle observasjoner.
- **Fuktmåling:** Måling av fuktinnhold i materiale eller i bakenforliggende konstruksjon ved bruk av egnet måleutstyr (blant annet hammerelektrode og pigger).
- **Utvidet fuktsøk (hulltaking):** Boring av hull for inspeksjon og fuktmåling i risikoutsatte konstruksjoner, primært i tilstøtende vegger til bad, utforede kjellervegger og eventuelt i oppforede kjellergulv.
- **Normal slitasje:** Forventet nedsliting av materiale i overflaten som er basert på enkle visuelle observasjoner. Kan vurderes sammen med bygningsdelens alder.
- **Forventet gjenværende brukstid:** Anslått tid et byggverk eller en del av et byggverk fortsatt vil være tjenlig for sitt formål (NS3600, Termer og definisjoner punkt 3.9)

AREALBEREGNING FOR BOENHETER

- Areal fastsettes etter Forskrift til avhendingsloven og Norsk Standard 3940 Areal- og volum-beregninger av bygninger fra 2023.
- Areal oppgis i hele kvadratmeter i rapporten, og gjelder for det tidspunkt oppmålingen fant sted.
- **Bruksareal (BRA)** er det måleverdige arealet som er innenfor omsluttete vegger målt i gulvhøyde (bruttoareal minus arealet som opptas av yttervegger). I tillegg til gulvhøyde gjelder regler om fri bredde for at arealet skal være måleverdig, med betydning for BRA av for eksempel loft med skråtak. BRA består av internt bruksareal (BRA-i), eksternt bruksareal (BRA-e) og innglasset balkong mv (BRA-b). Terrasse- og balkongareal (TBA) opplyses der tilstandsrapporten skal benyttes i boligomsetningen og der det er aktuelt. I tillegg kan gulvareal (GUA) og areal med lav takhøyde (ALH) opplyses sammen med BRA der det er aktuelt og en del av oppdraget. Rom skal ha atkomst og gangbart gulv for å kunne regnes som BRA/måleverdig areal.
- Arealet måles og oppgis dersom arealet oppfyller krav til måleverdighet, slik som at arealet må ha minst en bredde på 0,6m og minst en høyde på 1,9 m osv. Et rom kan være i strid med teknisk forskrift og mangle godkjenning hos kommunen for den aktuelle bruken, uten at dette får betydning for om arealet måles og oppgis i tilstandsrapporten. Når arealet måles tas det ikke hensyn til om arealet er lovlig oppført eller om bruken er lovlig, bruksendringer, lysforhold eller andre sikkerhetsmangler.
- Eiendommens markedsverdi kan ikke baseres på en rent matematisk beregning i forhold til antall kvadratmeter opplyst i rapporten. Opplysninger om areal kan altså ikke alene benyttes for beregning av eiendommens verdi.
- Rom som ligger utenfor boenheten, men som eier har påvist og/eller opplyst at tilhører boenheten, er oppmålt og inkludert i BRA-e. Det er

ikke fremvist dokumentasjon på at rommet tilhører boenheten, med mindre dette er angitt særskilt. Rom utenfor boenheten kan omdisponeres av borettslaget/sameiet og dette kan påvirke boligens BRA. Vær oppmerksom på at NS 3940:2023 og eierseksjonsloven har ulike definisjoner av fellesareal. Ved arealmåling gjelder NS 3940:2023 som definerer fellesareal slik: "Delen av bygning som brukes av to eller flere bruksenheter eller til bygningens forvaltning, drift eller vedlikehold.

- I en overgangsperiode skal rapporter som benyttes i boligomsetningen eller dersom det er en del av oppdraget også opplyse om fordelingen mellom P-ROM og S-ROM med utgangspunkt i definisjonene som fremkommer av veiledningen til Norsk Standard 3940 Areal- og volum-beregninger av bygninger fra 2012. Fordelingen mellom P-ROM og S-ROM er basert på veiledningen og bygningssakkyndiges eget skjønn. P-ROM er måleverdige rom som benyttes til kort eller langt opphold. S-ROM er måleverdige rom som benyttes til lagring, og tekniske rom. Bruken av et rom på befaringstidspunktet har betydning for om rommet defineres som P-ROM eller S-ROM. Dette betyr at rommet både kan være i strid med teknisk forskrift og mangle godkjenning i kommunen for den aktuelle bruken, uten at dette vil få betydning for valg av arealkategori.

- Se øvrig informasjon om areal i rapporten, Norsk Standard 3940 (2012 og 2023) og veiledningen til disse.

PERSONVERN

iVerdi AS, bygningssakkyndig og takstforetaket behandler personopplysninger som bygningssakkyndig trenger for å kunne utarbeide rapporten. Personvernerklæring med informasjon om bruk av personopplysninger og dine rettigheter finner du her [Personvernerklæring - iVerdi](#)

DELING AV PERSONOPPLYSNINGER FOR TRYGGERE BOLIGHANDEL OG MULIG RESERVASJON

Norsk takst og deres samarbeidspartnere benytter personopplysninger fra rapporten for analyse- og statistikkformål, samt utvikling og drift av produkter og tjenester for takstbransjen og andre aktører i boligomsetningen. Les mer om dette og hvordan du kan reservere deg på <https://www.norsktakst.no/norsk/om-norsk-takst/personvernerklæring/reservasjon/>

Vendu lager en boliganalyse basert på opplysninger fra rapporten. Les mer om dette og hvordan du kan reservere deg her: <https://samtykke.vendu.no/ZH1278>

KLAGEORDNING FOR FORBRUKERE

Er du som forbruker misfornøyd med bygningssakkyndiges arbeid eller opptreden ved taksering av bolig eller fritidshus, se www.takstklagenemnd.no for mer informasjon