

Tilstandsrapport

📍 Kong Trygves vei 8, 3125 TØNSBERG

📖 TØNSBERG kommune

gnr. 1012, bnr. 67

Andelsnummer 46

Sum areal alle bygg: BRA: 68 m² BRA-i: 52 m²



Befaringsdato: 28.02.2025

Rapportdato: 05.03.2025

Oppdragsnr.: 19072-2405

Referansennummer: GI1037

Autorisert foretak: Vestfold Takst og Byggvurdering Jan Erik Rossavik

Sertifisert Takstingeniør: Jan-Erik Fusdahl Rossavik

Vår ref:



Rapporten kan brukes i inntil ett år etter rapportdato, og kan ikke gjenbrukes ved flere boligsalg i denne perioden. For eiendomsoverdragelser fra 1.1.2024, må selger sørge for at areal i rapporten er oppdatert og følger ny bransjestandard for areal. Skjer det endringer, oppstår skader også videre på boligen, bør du som selger be om oppdatert rapport.

Norsk takst

Norsk takst er bransjeorganisasjonen for landets bygningssakkyndige og takstforetak, med om lag 1400 sertifiserte medlemmer fordelt på omtrent 1000 bedrifter. I boligomsetningen regnes takstrapportene som et helt avgjørende element i den informasjonen som gjøres tilgjengelig for kjøper. Årlig leverer medlemmene rundt 120.000 slike takster. Det gir unik oversikt over norske boliger, og bidrar til at alle oppdrag kan utføres med utgangspunkt i erfaringsbasert kvalitet.



Det stilles høye krav til utdanning, sertifisering og yrkesetikk. Norsk takst er opptatt av at boligomsetningen skal være trygg, og legger vekt på å opptre uavhengig av andre bransjeaktører. Bygningssakkyndige fakturerer sine tjenester uten hensyn til hvilken pris som oppnås, og skal heller ikke på annen måte ha noen egeninteresse knyttet til handelen.

Uavhengighet og god fagkunnskap har over tid bygget troverdighet og tillit. Både selger og kjøper skal kunne stole på bygningssakkyndiges vurderinger. For tilfeller der det likevel skulle oppstå misnøye med utført arbeid, har vi sammen med Forbrukerrådet etablert en klagenemnd.

Norsk takst har en sentral rolle i utviklingen av norske standarder, regler og profesjonsprinsipper, og representerer bransjen i alle relevante internasjonale fora. Dette sikrer at norske bygningssakkyndige tidlig kan tilpasse seg krav og bransjetrender fra utlandet, samtidig som takseringsfaget får en norsk stemme på verdensbasis. Organisasjonen bidrar i næringspolitisk sammenheng, og har vært en pådriver for å sikre at lover og regler gir trygghet for forbrukerne i boligomsetningen.

Vestfold Takst og Byggvurdering



Rapportansvarlig

Jan-Erik FUSDahl Rossavik
Uavhengig Takstingeniør
jan-erik@byggvurdering.no
930 09 950



Dette trenger du å vite om tilstandsrapporten



Hva er en tilstandsrapport?

En tilstandsrapport beskriver synlige skader/avvik eller tegn på skader/avvik på boligen. Rapporten fremhever vanligvis ikke positive egenskaper ved boligen.



Hva vurderer en bygningsakkyndig?

Den bygningsakkyndige vurderer boligen ut fra hva man kan forvente av en bygning av samme alder og type. Vurderingen gjøres som regel mot hvordan det var vanlig å bygge og regler som gjaldt da boligen ble oppført (søknadstidspunktet). Forhold som er vanlige for bygningens alder, slik som slitasje etter normal bruk regnes ikke som avvik.



Hva inneholder tilstandsrapporten?

Den bygningsakkyndige undersøker rom og bygningsdeler slik det kommer frem av [Forskrift til avhendingsloven](#). Tilstandsrapporten inneholder bare avvik som den bygningsakkyndige kan se eller kontrollere med enkle hjelpemidler. Det gjøres ikke nærmere undersøkelser slik som åpning av vegger eller andre bygningsdeler. I vegg mot våtrom og rom under terreng kan det borres et hull for å gjøre enkle undersøkelser slik som fuktsøk.

Når du kjøper en brukt bolig

Når du kjøper en brukt bolig, er det viktig å være oppmerksom på at dette ikke kan sammenlignes med å kjøpe en ny bolig. Måten boligen ble bygget på kan være annerledes enn i dag. Bygninger svekkes over tid, og utsettes for slitasje blant annet på grunn av bruk og vær og vind. Mange boliger fornyes helt eller delvis, noen i flere omganger, eller det oppføres tilbygg. Særlig for boliger som er pusset opp eller endret, er det viktig å merke seg at fornyelse av overflater ikke nødvendigvis betyr at bygningsdeler under er forbedret.

Vurdering mot byggregler

Den bygningsakkyndige vil vurdere boligen mot hvordan det var vanlig å bygge og regler som gjaldt på søknadstidspunktet. Den bygningsakkyndige ser etter avvik som har betydning for og som reduserer boligens funksjon og verdi, og som kommer frem av Forskrift til avhendingslova.

Noen rom og bygningsdeler slik som bad og vaskerom, og forhold som gjelder sikkerhet mot brann, rekkverk og trapper osv., vil den bygningsakkyndige vurdere mot dagens regelverk. Etter dagens regelverk vil disse kunne få en tilstandsgrad 2 eller 3 uten at det nødvendigvis er krav om at avviket må utbedres.

Tilstandsrapporten beskriver ikke hele boligen

BYGNINGSSAKKYNDIGE SER FOR EKSEMPEL IKKE PÅ

- vanlig slitasje og normal vedlikeholdstilstand
- bagatellmessige forhold som ikke påvirker bygningens bruk eller verdi vesentlig
- etasjeskillere
- tilleggsbygg slik som garasje, bod, anneks, naust også videre
- utvendige trapper
- støttemurer
- skjulte installasjoner
- installasjoner utenfor bygningen
- full funksjonstesting av el- og VVS-installasjoner
- geologiske forhold og bygningens plassering på grunnen
- bygningens planløsning
- bygningens innredning
- løsløse slik som hvitevarer
- utendørs svømmebasseng og pumpeanlegg
- bygningens estetikk og arkitektur
- bygningens lovlighet (bortsett fra bruksendringer, brannceller og forhold som åpenbart kan påvirke helse, miljø og sikkerhet)
- fellesarealer (med mindre boligeier har vedlikeholdsplikt for fellesarealer og dette er kjent for bygningsakkyndig, eller fellesarealet har en særlig tilknytning til boligen).

© iVerdi 2023 © Norsk takst 2023

Malen til denne rapporten, inkludert standardtekstene fra Norsk takst, er vernet etter åndsverkloven og kan kun benyttes av medlemsforetakene i Norsk takst og av takstingeniører som er sertifisert i slikt foretak, samt av kunder hos iVerdi og studenter hos NEAK. For andre aktører er eksemplarframstilling av malen og standardtekster, som utskrift og annen kopiering til bruk som grunnlag for tilsvarende rapporter, bare tillatt når det er hjemlet i lov (kopiering til privat bruk, sitat o.l.) eller avtale med Norsk Takst ([Forside](#)) eller iVerdi ([Hjem-iVerdi](#)).

Utnyttelse i strid med lov eller avtale kan medføre erstatnings- og straffansvar.

Dette trenger du å vite om tilstandsrapporten

Tilstanden vurderes med ulike tilstandsgrader

Tilstanden gir uttrykk for en gitt forventet tilstand, blant annet vurdert ut fra alder og normal bruk. Ved Tilstandsgrad 0 (TG0) og Tilstandsgrad 1 (TG1) gir den bygningssakkyndige normalt ingen begrunnelse for valg av tilstandsgrad. Grunnen er at bygningen eller bygningsdelen da bare har normal slitasje. Ved skjulte konstruksjoner kan alder alene avgjøre tilstandsgrad. Når bygningssakkyndige anbefaler tiltak, for eksempel utbedringer, må brukeren av rapporten vurdere om tiltakene er nødvendige og lønnsomme.

Når den bygningssakkyndige velger tilstandsgrad, baseres vurderingen på faste kriterier som følger av gjeldende bransjestandard for Teknisk tilstandsanalyse ved omsetning av bolig og Forskrift til avhendingslova.

! TG 0

TILSTANDSGRAD 0, TG0: INGEN AVVIK

Bygningsdelen skal være tilnærmet ny, ikke vise tegn på slitasje og det skal være lagt frem dokumentasjon på faglig god utførelse. Det er ingen merknader til delen.

! TG 1

TILSTANDSGRAD 1, TG1: MINDRE AVVIK

Bygningsdelen skal bare ha normal slitasje, og straktiltak skal ikke anses som nødvendig. Graden kan også brukes når delen er ny, men der dokumentasjon på faglig god utførelse mangler.

! TG 2

TILSTANDSGRAD 2, TG2: VESENTLIGE AVVIK OG MINDRE AVVIK SOM ETTER NS 3600 GIR TG 2

Bygningsdelen skal enten ha feil utførelse, en skade eller symptomer på skade, sterk slitasje eller nedsatt funksjon. Graden gis når bygningsdelen trenger vedlikehold eller tiltak i nær fremtid. Graden skal også brukes når delen er gammel og det er grunn til å varsle om faren for skader på grunn av alderen, eller når det er grunn til å overvåke delen spesielt på grunn av fare for større skader eller følgeskader.

Ved avvik som ikke krever umiddelbare tiltak (ingen umiddelbar kostnad) så blir TG2 markert med en lysere farge.

! TG 3

TILSTANDSGRAD 3, TG3: STORE ELLER ALVORLIGE AVVIK

Denne tilstandsgraden brukes ved kraftige tegn på forhold som man må regne med trenger utbedring straks eller innen kort tid. Det er påvist funksjonssvikt eller sammenbrudd.

- TG IU

IKKE UNDERSØKT/IKKE TILGJENGELIG FOR UNDERSØKELSE

Det kan være avvik/skader som ikke er avdekket.

Hva er et anslag på utbedringskostnad?

Hva det vil koste å utbedre rom eller bygningsdeler, er et forsiktig anslag basert på nåværende kvalitet, registrert avvik og angitte tiltak i rapporten. Anslaget er gitt på generelt grunnlag og må ikke forveksles med et pristilbud fra en håndverker. Det kan foreligge avvik og tiltak som ikke kommer frem av rapporten.

Utbedringskostnad avhenger blant annet av personlige valg av og markedspris på materialer og tjenesteyter.

I rapporten skal det settes anslag for utbedringskostnad for TG3, og slikt anslag kan også gis ved TG2.



Beskrivelse av eiendommen

Dette er en tilstandsrapport som er beregnet på brl leiligheter og leiligheter i etablerte sameier. Det er kun de observasjoner som gjøres inne i leiligheten som legges til grunn for vurderingen. Takkonstruksjoner, utvendige konstruksjoner, bodere og felles konstruksjoner er ikke vurdert. Den vurderte leiligheten ligger i byggets 1 etasje og det tilhører to bodere i kjeller og bodplass på loftet. Bygget er oppført i 1951/1952 og har ferdigattest datert 22.10.1952. Det er gjort en del oppgraderinger rundt 2014. Dette gjelder bad, kjøkken, noe innvendige overflater, noe på el-anlegget og rør i rør system til badet. Det er i 2024 oppgradert en del innvendige overflater, etablert lydhimling i stue og soverom og gjort utbedringer på el-anlegget.

Som det fremkommer i rapporten er det registrert flere symptomer på avvik fra normal tilstand. Men stort sett som følge av normal elde, slitasje og avvik fra dagens forskriftskrav. Det er ikke gitt opplysninger om det har vært skader, problemer med skadedyr, lekkasjer eller andre forhold som kan ha vesentlig betydning for bygningsmassen tilstand. Hvis det er fliser på gulv er kontroll av bom gjort på tilfeldige valgte fliser. Det kan da ikke utelukkes bom på fliser da dette også kan fremkomme etter befaringen. Eventuelle sentralstøvsugere, markiser og screens blir ikke vurdert.

Leilighet - Byggeår: 1952

UTVENDIG [Gå til side](#)

Bygget er fundamentert med støpt såler og grunnmurer er oppført i støpte sparesteinsmurer. Yttervegger i bindingsverk er kledd med liggende kledning. Sperretak med saltak form er tekket med betongstein. Dette er forøvrig felles konstruksjon som ikke er ytterligere vurdert.

INNVENDIG [Gå til side](#)

Innvendige overflater er en del oppgradert på 2000 tallet. Det er i 2024 gjort en del oppgraderinger i 2024. Dette gjelder nytt gulv, tak i stue og malt vegger. På gulv: vinyl tarkett e.l. På vegger: malt tapet. I tak: malte plater. Deler av overflatene er kommentert under andre innvendige forhold.

VÅTROM [Gå til side](#)

Bad

Badet er oppgradert i 2014. Rommet inneholder innredning, servant, vegghengt wc og dusjhjørne.

KJØKKEN [Gå til side](#)

Innredning med hvite profilerte fronter fra 2014. Det er integrert koketopp, stekeovn, mikro, del integrert kjøleskap og oppvaskmaskin. 11 års bruk legges til grunn for vurderingen. Det er montert ventilator over kokesonen.

TEKNISKE INSTALLASJONER [Gå til side](#)

Boligen varmes opp via ildsted og gulvvarme på badet. Oppvarming ellers er via panelovner som er fjernet og er på loftet. Varmekildes funksjon er ikke testet.

Det er nytt el-opplegget til badet og kjøkken i 2014. Det er fjernet flere spottet og gjort flere utbedringer i 2024. Anlegget ellers er noe eldre. Sikringsskapet er plassert i felles gang. Skru hovedsikring på 35 amp. i hovedsak automatsikringer med 8 kurser.

Arealer [Gå til side](#)

Forutsetninger og vedlegg [Gå til side](#)

Lovlighet [Gå til side](#)

Leilighet

- Det foreligger godkjente og byggemeldte tegninger, men det er avvik fra disse.

Leiligheten er noe ombygget ved å fjerne vegger til stuen og bad. Ellers ser det ut til at tegninger stort sett stemmes med dagens bruk.

Sammendrag av boligens tilstand

Fordeling av tilstandsgrader

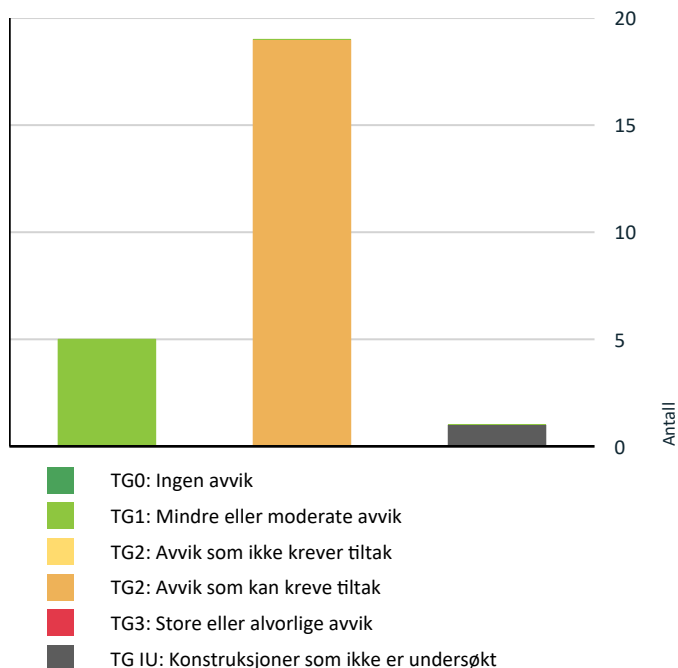

Vil du vite mer om tilstandsgrader? Se side 4.

Spesielt for dette oppdraget/rapporten

Det bør presiseres at leiligheter og boliger i hovedsak er møblert og ofte med tunge møbler og fastmontert møblering og annet utstyr. Dette gjør at det blir begrensninger i kontrollmuligheten. Det må presiseres at ved kontroll av skjevheter i gulver blir dette gjort ved plassering av krysslaser på tilfeldige valgte steder. Det kan dermed ikke utelukkes at måleresultater avviker. Kostnadsestimater er basert på skjønn. Det kan ikke utelukkes at denne posten kan bli høyere og mulig lavere. Ved vurdering av bad og spesielt sluk og fallforhold kan det være begrensninger for kontrollmulighet. Dette grunnet installasjoner, plasseringer samt sluk som ofte er grodd. Ved hulltakning blir dette ikke gjort hvis det er ved bruk av veggscanner registreres hindringer medregnet røropplegg. Ved utført egeninnsats kan det ikke forventes at arbeider er fagmessig utført og forventet levetid på bygningsdeler og våtrom kan være vesentlig mindre enn normalt. Det bemerkes at mindre skader ikke blir kommentert.

Oppsummering av avvik

Vil du vite mer? Se på rommet eller bygningsdelen senere i rapporten.

Leilighet

! TG IU KONSTRUKSJONER SOM IKKE ER UNDERSØKT



Våtrom > Etasje 1 > Bad > Tilliggende konstruksjoner våtrom

[Gå til side](#)

! TG 2 AVVIK SOM KAN KREVE TILTAK



Utvendig > Dører

[Gå til side](#)



Utvendig > Balkonger, terrasser og rom under balkonger

[Gå til side](#)



Utvendig > Andre utvendige forhold

[Gå til side](#)



Innvendig > Etasjeskille/gulv mot grunn

[Gå til side](#)



Innvendig > Radon

[Gå til side](#)



Innvendig > Pipe og ildsted

[Gå til side](#)



Innvendig > Innvendige dører

[Gå til side](#)



Innvendig > Andre innvendige forhold

[Gå til side](#)



Våtrom > Etasje 1 > Bad > Overflater vegger og himling

[Gå til side](#)



Våtrom > Etasje 1 > Bad > Overflater Gulv

[Gå til side](#)



Våtrom > Etasje 1 > Bad > Sluk, membran og tettesjikt

[Gå til side](#)



Våtrom > Etasje 1 > Bad > Sanitærutstyr og innredning

[Gå til side](#)



Våtrom > Etasje 1 > Bad > Ventilasjon

[Gå til side](#)



Kjøkken > Etasje 1 > Kjøkken > Overflater og innredning

[Gå til side](#)



Kjøkken > Etasje 1 > Kjøkken > Avtrekk

[Gå til side](#)



Tekniske installasjoner > Vannledninger

[Gå til side](#)



Tekniske installasjoner > Andre VVS-installasjoner

[Gå til side](#)



Tekniske installasjoner > Varmtvannstank

[Gå til side](#)



Tekniske installasjoner > Elektrisk anlegg

[Gå til side](#)

Tilstandsrapport

LEILIGHET

Byggeår

1952

Kommentar

Med kilde fra eiendomsverdi

UTVENDIG

TG 1 Vinduer

Isolerglass vinduer er fra 2011. 14 års alder legges til grunn for vurderingen. Normalt utfører brl tiltak ved behov.

Årstall: 2011

Kilde: Produksjonsår på produkt

TG 2 Dører

Verandadøren er fra 2003 og inngangsdøren kan være fra samme tid.

Årstall: 2003

Kilde: Produksjonsår på produkt

Vurdering av avvik:

- Det er påvist andre avvik:

Inngangsdøren er noe skjev og mindre trekk er registrert. Det er ellers noe slitasje men ingen store skader.

Konsekvens/tiltak

- Andre tiltak:

Justering og vedlikehold må påregnes.



TG 2 Balkonger, terrasser og rom under balkonger

Terrasse på 14 kvm er etablert på 2000 tallet men ukjent årgang. Verandaen vedlikeholdt av tidligere eier.

Vurdering av avvik:

- Det er påvist andre avvik:

Det er registrert noe skjevheter og værslitte konstruksjoner.

Konsekvens/tiltak

- Andre tiltak:

Noe oppretting og vedlikehold er påregnelig.



TG 2 Andre utvendige forhold

Bygget er fundamentert med støpt såler og grunnmurer er oppført i støpte sparesteinsmurer. Yttervegger i bindingsverk er kledd med liggende kledning. Sperretak med saltak form er teknet med betongstein. Dette er forøvrig felles konstruksjon som ikke er ytterligere vurdert.

Vurdering av avvik:

- Det er ikke utarbeidet Tilstandsanalyserapport, vedlikeholdsplan e.l. for fellesdeler i bygget.

Det er ikke utarbeidet tilstandsrapport eller vedlikeholdsplan for felles del for bygget. Grunnet alder og slitasje vil det være behov for oppgraderinger og vedlikehold.

Konsekvens/tiltak

- For å lukke avviket ihht NS 3600.2018 må det utarbeides en Tilstandsanalyserapport/vedlikeholdsplan for fellesdeler i bygget. Da dette er opp til borettslag/sameie å rekvirere er kostnadsestimat ikke satt.

Fellesdeler for bygget er ikke vurdert og det er ikke fremlagt en tilstandsanalyse eller vedlikeholdsplan for bygget. For å avklare andel av felles vedlikehold/påkostninger må det utarbeides tilstandsrapport og vedlikeholdsplan.

Tilstandsrapport

INNVENDIG

TG 1 Overflater

Innvendige overflater er en del oppgradert på 2000 tallet. Det er i 2024 gjort en del oppgraderinger i 2024. Dette gjelder nytt gulv, tak i stue og malt vegger. På gulv: vinyl tarkett e.l. På vegger: malt tapet. I tak: malte plater. Deler av overflatene er kommentert under andre innvendige forhold.

TG 2 Etasjeskille/gulv mot grunn

Trebjelkelag som etasjeskille. Det er i 2024 etablert lydhimling på soverom og i stuen og dette er utført av firma.

Vurdering av avvik:

- Det er målt høydeforskjell på mellom 15-30 mm gjennom hele rommet. Tilstandsgrad 2 gis med bakgrunn i standardens krav til godkjente måleavvik.
- Målt høydeforskjell på mellom 10 - 20 mm innenfor en lengde på 2 meter. Tilstandsgrad 2 gis med bakgrunn i standardens krav til godkjente måleavvik.

Skjevheter må sees i sammenheng med alder og normale svekkelser.

Konsekvens/tiltak

- For å få tilstandsgrad 0 eller 1 må høydeforskjeller rettes opp. Det vil imidlertid sjelden være økonomisk rasjonelt som et enkeltstående tiltak i en bolig som dette. Dersom boligen en gang skal renoveres, kan man vurdere slike tiltak.

Skjevheter i gulv fungerer som det er men bør rettes opp ved modernisering.

TG 2 Radon

Vurdering av avvik:

- Det er ikke foretatt radonmålinger, og bygget er heller ikke utført med radonsperre.

Radonmålinger er ikke foretatt, heller ikke andre tiltak mot radon, eiendommen ligger i et område som i NGU Radon aktsomhetskart er definert med "moderat til lav" aktsomhetsgrad

Konsekvens/tiltak

- Det bør gjennomføres radonmålinger.

Radon aktsomhetskart angir ingen høy forekomst. Dette er ingen garanti for at det kan være høye radonverdier i grunnen. Radonmålinger bør utføres.

TG 2 Pipe og ildsted

Teglsteinspipe fra byggeåret. Det er etablert peisovn i stuen. Ved varslet tilsyn i 2021 var det ingen til stede.

Vurdering av avvik:

- Mer enn halvparten av forventet brukstid er passert på pipe.

Selv om det ikke er registrert noen synlige skader eller vesentlige avvik må det rekvireres tilsyn for å avklare pipe og ildsteders tilstand. Tg settes i hovedsak som følge av at det ikke foreligger tilsyn uten avvik som er 5 år eller nyere.

Konsekvens/tiltak

- Tidspunkt for piperehabilitering nærmer seg.

Over halvparten av forventet levetid er oppbrukt. Grunnet alder og selv om pipe og ildsted er kontrollert uten feil, kan plutselige feil og skader fremkomme. Rehabilitering kan da ofte være påregnelige tiltak. Nytt tilsyn må rekvireres.

TG 2 Innvendige dører

Innvendige dører er skiftet på 2000 tallet.

Vurdering av avvik:

- Det er påvist andre avvik:

Det er registrert noe sår og mindre svelling. Det er noe dårlig tilpasninger ved terskel.

Konsekvens/tiltak

- Andre tiltak:

Vedlikehold må påregnes.



TG 2 Andre innvendige forhold

Tilstandsrapport

Denne vurderingen gjelder deler av innvendige overflater.

Vurdering av avvik:

- Det er påvist andre avvik:

Det er registret noe slitasje, enkelte ufagmessige arbeider og noe ujevne overflater.

Konsekvens/tiltak

- Andre tiltak:

Noe utbedringer og vedlikehold må påregnes

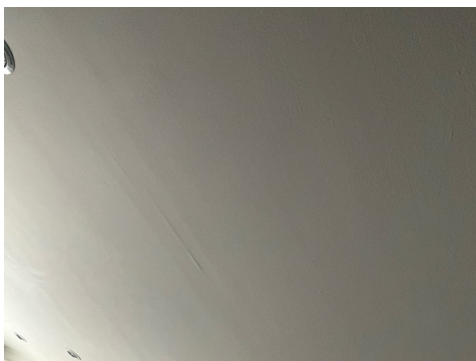

VÅTROM

ETASJE 1 > BAD

Generell

Badet er oppgradert i 2014.

Årstall: 2014 **Kilde:** Tidligere salgsoppgaver

ETASJE 1 > BAD

! TG 2 Overflater vegger og himling

Årstall: 2014 **Kilde:** Tidligere salgsoppgaver

Vurdering av avvik:

- Det er påvist tegn til fuktskader i overflater.
- Det er vindu/dør med ikke fuktbestandige materialer i våtsonen (ved vask, dusj, badekar, osv.), løsningen eller byggematerialet er uegnet

Noe svelling enkelte steder kan indikere start på fuktskader. Platene er 11 år gamle og mye av forventet levetid er oppbrukt.

Konsekvens/tiltak

- Overflater må utbedres eller skiftes.
- Uegnede materialer må fuktbeskyttes/utskiftes.

Utskiftning er påregnelig innen noe tid. Det må sørges for at uegnede materialer skiftes eller overflatebehandles slik at fukt i konstruksjonene unngås.

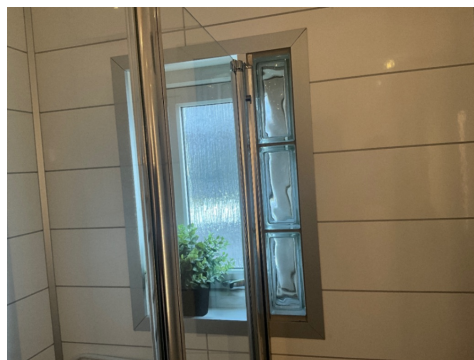

ETASJE 1 > BAD

! TG 2 Overflater Gulv

Årstall: 2014 **Kilde:** Tidligere salgsoppgaver

Vurdering av avvik:

- Det er påvist avvik i fallforhold til sluk i forhold til krav i forskrift på byggetidspunktet.

Det er fall på gulvet men mindre en krav.

Konsekvens/tiltak

- Våtrommet fungerer med dette avviket.

Vær oppmerksom på bruk og sluk må rengjøres jevnlig.

ETASJE 1 > BAD

Tilstandsrapport

! TG 2 Sluk, membran og tettesjikt

Årstall: 2014 **Kilde:** Tidligere salgsoppgaver

Vurdering av avvik:

- Det er rundt sluk påvist en ikke-fagmessig utførelse av membran/tettesjikt/klemring.

Det er ikke mulig å se om membran er klemt ned i klemming.

Konsekvens/tiltak

- Overvåk konstruksjonen jevnlig. For å få tilstandsgrad 0 eller 1 må løsningen utbedres, men tidspunktet for når dette er nødvendig er vanskelig å si noe om.

Grunnet alder og observasjoner er det kort forventet gjenværende brukstid. Membraner og sluk på badet ligger da innenfor intervall for tiltak.



ETASJE 1 > BAD

! TG 2 Sanitærutstyr og innredning

Rommet inneholder innredning, servant, vegghengt wc og dusjhjørne.

Årstall: 2014 **Kilde:** Tidligere salgsoppgaver

Vurdering av avvik:

- Det er ikke påvist tilfredsstillende løsning for å synliggjøre lekkasje fra innebygget systerne.
- Det er påvist fuktskjolder/svelling i skapinnredning.

Dette er et krav på oppføringstidspunktet og dette er ikke synlig.

Konsekvens/tiltak

- Det må gjennomføres ytterligere undersøkelser.
- Andre tiltak:

Skifte av innredningen er påregnelig innen noe tid. Det er krav til avrenning fra innebygget systerne. Undersøk om det er montert sealingbag eller om det er mulig å etablere avrenning.



ETASJE 1 > BAD

! TG 2 Ventilasjon

Det er montert avtrekk i vegg.

Årstall: 2014 **Kilde:** Tidligere salgsoppgaver

Vurdering av avvik:

- Det er påvist andre avvik:

Avtrekket har redusert funksjon og noe ulyd. Det er lite tilluft fra døren.

Konsekvens/tiltak

- Andre tiltak:

Tilluft må etableres for å sikre tilfredsstillende funksjon på ventilering. Utskifting av viften er påregnelig.



Tilstandsrapport



ETASJE 1 > BAD

! TG IU Tilliggende konstruksjoner våtrom

Badet vender mot yttervegger og der kjøkkeninnredningen er montert. Ved bruk av veggscanner registreres det fysiske hindringer inne i benkeskapet.

Årstall: 2014 Kilde: Eier

Vurdering av avvik:

- Det er pga bygningsmessige hindringer ikke fysisk mulig å foreta hulltaking i vegg bak våtsone

Konsekvens/tiltak

- Andre tiltak:

Grunnet fysiske hindringer er det ikke utført hulltaking. Eventuelle mulige skader er da ikke mulig å avdekke. Vurdering er basert på fuktmålinger og observasjoner på tilstøtende vegger og inne på rommet.

KJØKKEN

ETASJE 1 > KJØKKEN

! TG 2 Overflater og innredning

Innredning med hvite profilerte fronter fra 2014. Det er integrert koketopp, stekeovn, mikro, del integrert kjøleskap og oppvaskmaskin. 11 års bruk legges til grunn for vurderingen.

Årstall: 2014 Kilde: Tidligere salgsoppgaver

Vurdering av avvik:

- Det er ikke montert komfyrvakt i kjøkkenet som er krav på dette kjøkkenet ut ifra alder.

Det er ellers ikke registrert noen vesentlige skader utover normale svekkelser etter 11 år.

Konsekvens/tiltak

- Komfyrvakt må monteres.

Montere komfyrvakt for å tilfredsstillte krav.

ETASJE 1 > KJØKKEN

! TG 2 Avtrekk

Det er montert ventilator over kokesonen. Denne har utlufting ifølge selger. Ventilatoren fungerer greit på denne befaringen.

Årstall: 2014 Kilde: Eier

Vurdering av avvik:

- Det er kun kullfilterventilator på kjøkkenet og heller ikke andre forserte/mekaniske avtrekksløsninger fra kokesonen.
- Det er påvist andre avvik:

Da dette skal være en ventilator med utlufting filtrere et allikevel noe luft via lufte rister på toppen. Dette gir en redusert funksjon.

Konsekvens/tiltak

- Andre tiltak:

Utskiftning er påregnelig innen noe tid.



TEKNISKE INSTALLASJONER

! TG 2 Vannledninger

Det er i 2014 etablert rør i rør system med åpent opplegg plassert i egen bod. Det kan se ut til at det meste er skiftet ved renovering av bad og skifte av kjøkken. Felles stoppekran er plassert i kjeller. Ingen dokumentasjon er fremlagt.

Årstall: 2014 Kilde: Tidligere salgsoppgaver

Vurdering av avvik:

- Det er påvist at eventuelt lekkasjevann fra rør i rør system ikke ledes til sluk eller annen kompenserende løsning.

Dette en kjeller men allikevel et krav til at vann skal ledes til sluk eller annen kompenserende løsning.

Konsekvens/tiltak

- Det bør foretas tiltak på anlegget som sikrer bedre løsning på eventuelt lekkasjevann fra rør i rør system.

Montere lekkasjestopper for å redusere skader ved lekkasjer.



Tilstandsrapport



TG 1 Avløpsrør

Avløp i plast fra 2014. Selger bemerket at det ikke er problem med lukt eller tette avløp.

Årstall: 2014 Kilde: Tidligere salgsoppgaver

TG 1 Ventilasjon

Leiligheten er enkelt luftet via luftespalter i vinduer og lufteluke på soverom. Det vil alltid anbefales montering av lufteluker da luftespalter er et minstekrav til lufting.

TG 2 Andre VVS-installasjoner

Denne vurderingen gjelder det som kan være av eldre rør fra gulvet og ned til kjeller.

Vurdering av avvik:

- Mer enn halvparten av forventet brukstid på VVS-installasjoner er oppbrukt.

Vannrør og avløpsrør har passert halvparten av forventet levetid og kan da ha begynnende svekkelser som groing, svake skjøter og i noen tilfeller brudd.

Konsekvens/tiltak

- Det er ikke behov for utbedringstiltak siden VVS-installasjonen(e) fungerer i dag, men ut ifra alder kan skader plutselig oppstå på eldre VVS-installasjoner.

Da over halvparten av forventet brukstid er oppbrukt kan det plutselig oppstå svekkelser som kan føre til lekkasjer og da påregnelige utskiftninger.

TG 2 Varmtvannstank

Bereder på 200 liter er plassert i egen bod og er av ukjent årgang. Mulig denne er skiftet når badet ble pusset opp.

Vurdering av avvik:

- Det er ikke påvist tilfredsstillende avrenning eller annen kompensierende løsning fra varmtvannstank.
- Det er ikke påvist tilfredsstillende el-tilkobling av varmtvannstank iht. gjeldende forskrift.

I 2010 kom det krav om tilkobling til bereder via bryter. Bereder står i rom uten sluk.

Konsekvens/tiltak

- Det bør etableres tilfredsstillende avrenning eller lekkasjesikring ved varmtvannstank.
- Det bør etableres tilfredsstillende el-tilkobling etter gjeldende forskrift.

Strømtilførselen må kobles om til bryter for å tilfredsstille krav.

Lekkasjesikring bør monteres for å redusere skader ved lekkasjer.



TG 2 Elektrisk anlegg

Dette er en forenklet kontroll begrenset til de spørsmål og undersøkelser som forskrift til avhendingslova (tryggere bolighandel) § 2-18 inneholder. Dette kan ikke sammenlignes med en kontroll utført av offentlig myndighet (Det lokale eltilsyn) eller registrert elektrovirksomhet, og en bygningssakkyndig har verken kompetanse eller lov til å foreta en slik kontroll.

Tilstandsgraden er vurdert ut fra den forenklete og begrensede kontrollen som forskriften inneholder. El-anlegget kan ha feil og mangler som en slik forenklet undersøkelse ikke vil avdekke. Vær derfor oppmerksom på denne risikoen, og søk videre veiledning eller få en fullstendig kontroll utført av registrert elektrovirksomhet.

Det er nytt el-opplegget til badet og kjøkken i 2014. Det er fjernet flere spottet og gjort flere utbedringer i 2024. Anlegget ellers er noe eldre. Sikringsskapet er plassert i felles gang. Skru hovedsikring på 35 amp. i hovedsak automatsikringer med 8 kurser.

1. Foreligger det eltilsynsrapport de siste 5 år, og det er ikke foretatt arbeid på anlegget etter denne, utenom retting av eventuelle avvik i eltilsynsrapport (dvs en el-tilsynsrapport uten avvik)?

Nei

Spørsmål til eier

2. Når ble det elektriske anlegget installert eller sist gang totalt rehabilitert (årstall)? Med totalt rehabilitert menes fullstendig utskiftet anlegg fra inntakssikring og videre.

Som bemerkt i beskrivelsen

3. Er alle elektriske arbeider/anlegg i boligen utført av en registrert elektroinstallasjonsvirksomhet?

Ukjent Arbeider utført av nåværende eier er gjort av firma.

4. Er det elektriske anlegget utført eller er det foretatt tilleggsarbeider på det elektriske anlegget etter 1.1.1999?

Ja

Eksisterer det samsvarserklæring?

Nei

Det finnes kun dokumentasjon på arbeider utført i 2024.

Tilstandsrapport

5. Foreligger det kontrollrapport fra offentlig myndighet – Det Lokale Eltilsyn (DLE) eller eventuelt andre tilsvarende kontrollinstanser med avvik som ikke er utbedret eller kontrollen er over 5 år?
Nei
6. Forekommer det ofte at sikringene løses ut?
Nei

Inntak og sikringsskap

7. Foreta en helhetsvurdering av det elektriske anlegget, dets alder, allmenne tilstand og fare for liv og helse. Bør det elektriske anlegget ha en utvidet el-kontroll?
Ja Selv om det ikke er registrert noen vesentlige avvik vil det allikevel anbefales en kontroll for å få avklart anleggets tilstand. Tg 2 er satt da det ikke foreligger tilsyn siste 5 år og manglende samsvarserklæring fra tidligere eier.

Generell kommentar

Det bør bemerkes at det mangler deksler i sikringsskapet.



TG 1 Branntekniske forhold

Dette er en forenklet kontroll begrenset til de spørsmål som fremkommer under. Tilstandsgraden er basert på retningslinjer til disse spørsmålene i bransjestandarden NS3600. Dette kan ikke sammenlignes med en fullstendig kontroll av branntekniske forhold av offentlig myndighet, eller en vurdering av boligens branntekniske forhold eller prosjektering fra en rådgiver med spesialkompetanse. En bygningssakkyndig har verken kompetanse til å gi slik veiledning eller lov til å foreta en slik kontroll.

Tilstandsgraden er vurdert ut fra den forenklete og begrensede kontrollen. Det kan være feil og mangler om branntekniske forhold som en slik forenklet undersøkelse ikke vil avdekke. Vær derfor oppmerksom på denne risikoen, og søk videre veiledning eller rådgivning.

Det er montert røykvarslere og eier har slukkeapparat. Det er viktig at utstyret kontrolleres jevnlig for tilfredsstillende funksjon. Utstyr som er eldre en 10 år må skiftes. Kjøper bør kontrollere funksjon på røykvarslere og apparatets alder før overtagelsen.

Røykvarslere er kontrollert og batterier er skiftet i 2024.

1. Er det mangler for brannslukningsutstyr i boligen iht. forskriftskrav på søknadstidspunktet, men minst Byggeforskrift 1985?
Ukjent
2. Er det skader på brannslukningsutstyr eller er apparatet eldre enn 10 år?
Nei
3. Er det mangler på røykvarslere i boligen iht. forskriftskrav på søknadstidspunktet, men minst Byggeforskrift 1985?
Nei
4. Er det skader på røykvarslere?
Nei

Arealer, byggetegninger og brannceller

Standard gjeldende fra 01.01.2024

Arealmålinger og arealoppsett er basert på Norsk standard 3940:2023 Areal- og volum-beregninger av bygninger. Arealet gjelder for tidspunktet da boligen ble målt

Hva er måleverdig areal?

Arealet i rommet må ha minst 1,90 m fri høyde over gulvet og minst bredde på 0,60 m. Et loft med skråtak vil for eksempel bare få registrert målbart areal der høyden er minst 1,90 m og bredden minst 0,60 m. Rommet må ha dør eller luke, og gangbart gulv.

Hva er bruksareal?

$$\text{BRA} = \text{BRA-i} + \text{BRA-e} + \text{BRA-b}$$

Bruksarealet for bygningen er bruttoarealet minus arealet som optas av yttervegger.



Carport og/eller garasjeplass i felles garasjeanlegg er ikke måleverdig areal

Internt bruksareal (BRA-i)	Arealet innenfor boenheten(e)
Eksternt bruksareal (BRA-e)	Arealet av alle rom utenfor boenheten(e) og som tilhører denne, slik som for eksempel boden
Innglasset balkong mv (BRA-b)	Arealet av innglasset balkong, veranda eller altan når denne er tilknyttet boenheten(e)
Terrasse- og balkongareal (TBA)	Arealet av terrasser, åpne balkonger og åpen altan tilknyttet boenheten(e)

Gulvareal (GUA) Er sum av BRA (bruksareal) og ALH (areal med lav takhøyde).
Areal med lav takhøyde (ALH) er ikke måleverdig areal, som skyldes skråtak og lav himlingshøyde.

GUA kan opplyses i markedsføring der det er aktuelt for den konkrete boligen og kun sammen med BRA-i, for eksempel der gulvflaten har en verdi og har funksjon ved møblering og bruk av rommene. Ikke innredet areal som kaldloft, måles og oppgis normalt ikke.

Arealet kan ikke alltid fastsettes nøyaktig

Areal kan være komplisert eller umulig å måle opp nøyaktig fordi det er vanskelig å fastslå tykkelsen på innervegger, skjeheter i og utforming av bygningskonstruksjoner som karnapp, buer og vinkler som ikke er rette, åpne rom over flere etasjer og så videre.

Eiendommens markedsverdi kan ikke baseres på en matematisk beregning basert på antall kvadratmeter opplyst i rapporten. Opplysninger om areal kan altså ikke alene benyttes for å beregne eiendommens verdi.

Den bygningsakkyndige kan avdekke eventuelle bruksendringer og avvik i branncelleinndeling

Den bygningsakkyndige ser på byggetegninger hvis de er tilgjengelige og dette er en del av oppdraget, og vurderer bruken av boligen opp mot tegningene. Hvis den bygningsakkyndige oppdager at en bolig ikke ser ut til å være delt opp i brannceller etter kravene i byggt teknisk forskrift på befaringstidspunktet, skal det opplyses om dette.

Reglene om bruksendring og brannceller kan være kompliserte. Søk videre faglige råd om rapporten ikke gir deg svar. Den bygningsakkyndige kan ikke vurdere og svare på alle spørsmål, og kan heller ikke vite om kommunen kan gi unntak for kravene som gjelder. [Vil du vite mer?](#)

Om brannceller

En branncelle er hele eller avgrensede deler av en bygning hvor en brann fritt kan utvikle seg uten at den kan spre seg til andre bygninger eller andre deler av bygningen i løpet av en fastsatt tid.

Om bruksendring

Bruksendring er å endre bruken av et rom fra en tillatt bruk til en annen. Dette kan kreve søknad og tillatelse, for eksempel hvis du endrer et rom fra bod til soverom eller arbeidsrom, eller hvis du endrer en bolig til to separate boliger.

Rom for varig opphold har krav til takhøyde, romstørrelse, rømningsvei og lysforhold som må være oppfylt. Du kan søke kommunen om unntak for kravene, men kan ikke regne med å få unntak for krav som går på helse og sikkerhet, for eksempel krav til rømningsvei.

Bruksendring som krever godkjenning, og som ikke er søkt bruksendret, er ulovlig. Kommunen kan etter plan- og bygningsloven kapittel 32 forfølge overtredelser. Kommunen kan pålegge deg å avslutte den ulovlige bruken, eventuelt å rette eller tilbakeføre rommet til godkjent bruk.

Arealer

Leilighet

Ny arealstandard

Etasje	Bruksareal BRA m ²			SUM	Terrasse- og balkongareal (TBA)
	Internt bruksareal (BRA-i)	Eksternt bruksareal (BRA-e)	Innglasset balkong (BRA-b)		
Etasje 1	52	16		68	14
SUM	52	16			14
SUM BRA	68				

Romfordeling

Etasje	Internt bruksareal (BRA-i)	Eksternt bruksareal (BRA-e)	Innglasset balkong (BRA-b)
Etasje 1	Bad, Kjøkken, Entré, Soverom, Stue	Bod på loft, Bod i kjeller, Bod i kjeller	

Kommentar

Alle arealer er målt opp etter NS 3940 og vurdert etter takstbransjens retningslinjer for arealmålinger 2014 -2. Utgave 9.2.15 og ny standard fra 01.01.2024. Arealmålingene tar ikke hensyn til byggeforskriftene og kan avvike fra disse.

Alle frittliggende bygg som garasjer, boder o.l. samt arealer tilhørende bygningskroppen med utvendig adkomst betegnes som BRA-e arealer. I de tilfellene boder BRA-e er angitt i sameier og brl er dette medregnet basert på opplysninger fra eier/selger. Det henvises her til selger/eier for dokumentasjon på bruksrett/eierskap før kjøp.

Oppmåling av TBA-åpent areal som er terrasse, balkonger og plattinger gjøres ofte basert på skjønn eller arealer fra tegninger. Dette som følge av hindringer som snø og sollys som vanskeliggjør målingen. Det som ikke er synlig blir ikke målt.

Lovlighet

Byggetegninger

Det foreligger godkjente og byggemeldte tegninger, men det er avvik fra disse.

Kommentar: Leiligheten er noe ombygget ved å fjerne vegger til stuen og bad. Ellers ser det ut til at tegninger stort sett stemmes med dagens bruk.

Brannceller

Er det påvist synlige tegn på avvik i branncelleinndeling ut ifra dagens byggt teknisk forskrift?

Ja Nei

Kommentar: Da standarden sammenligner eiendommene med nye krav vil det alltid være avvik i henhold til gjeldene krav. Ut i fra vurderingen som er gjort er det ikke registrert noen vesentlige avvik basert på krav som gjaldt på søketidspunktet for oppføring legges til grunn.

Nyere håndverkstjenester

Er det ifølge eier utført håndverkstjenester på boligen siste 5 år?

Ja Nei

Kommentar: Det er utført arbeider på innvendige overflater, etablert lydhimling og utført noe arbeider på el-anlegget.

Krav for rom til varig opphold

Er det påvist avvik i forhold til rømningsvei, dagslysflate eller takhøyde?

Ja Nei

Kommentar:

Total fordeling mellom P-ROM og S-ROM

Tabellen under viser fordelingen av P-ROM og S-ROM etter veiledningen til NS 3940: 2012. Dette er til informasjon og til sammenligning. Tallene er omtrentlige, kan avvike fra faktiske målinger og er ikke juridisk bindende

	P-ROM(m2)	S-ROM(m2)
Leilighet	52	0

Kommentar

Leilighet

P-rom er beregnet ut i fra dagens bruk og tar ikke hensyn til byggeforskriftenes krav, isolering, oppvarming eller hva som er godkjent av arealer hos kommunen.

Befarings - og eiendomsopplysninger

Befaring

Dato	Til stede	Rolle
28.2.2025	Jan-Erik Fusdahl Rossavik og selger	Takstingeniør

Matrikkeldata

Kommune	gnr.	bnr.	fnr.	snr.	Areal	Kilde	Eieforhold
3905 TØNSBERG	1012	67		0	956.6 m ²	BEREGNET AREAL (Ambita)	Eiet

Adresse

Kong Trygves vei 8

Hjemmelshaver

Teglhagen Borettslag, Tønsberg Kommune

Andelsobjekt

Boligselskap	Org.nr.	Leil. nr.	Forretningsfører	Eier av adkomstdokumenter
/TEGLHAGEN BORETTSLAG	853694932			Rita Hansen

Innskudd, pålydende mm

Andelsnummer

46

Siste hjemmelsovergang

År

1952

Kilder og vedlegg

Dokumenter

Beskrivelse	Dato	Kommentar	Status	Sider	Vedlagt
Egenerklæring	05.03.2025		Gjennomgått		Nei
Brukstillat./ferdigatt.	22.10.1952		Gjennomgått		Nei
Eier	28.02.2025		Gjennomgått		Nei
Tegninger	21.05.1951		Gjennomgått		Nei

Revisjoner

Versjon	Dato	Kommentar
1	05.03.2025	
2	06.03.2025	

Tilstandsrapportens avgrensninger

STRUKTUR•REFERANSENIVÅ•TILSTANDSGRADER

- Rapporten er basert på innholdskrav i Forskrift til avhendingslova (tryggere bolighandel). Formålet er å gi en tilstandsanalyse til bruk for den som bestiller og/eller i et salg til forbruker, og ikke for andre tredjeparter. Rapportens struktur, metode og begrepsbruk følger i hovedsak Norsk Standard NS 3600:2018 (Teknisk tilstandsanalyse ved omsetning av bolig), samt Takstbransjens retningslinjer for arealmåling når det gjelder fordeling mellom P-areal og S-areal.
- Tilbakeholdt eller uriktig informasjon som har betydning for vurderingen, er ikke bygningssakkyndiges ansvar. Rapporten beskriver avvik, altså en tilstand som er dårligere enn referansenivået. Rapporten framhever normalt ikke positive sider ved boligen ut over det som fremgår av tilstandsgradene.
- Tilstanden angis i rapporten og gir uttrykk for en gitt forventet tilstand blant annet vurdert ut fra alder og normal bruk slik:

i) **Tilstandsgrad 0, TG0:** Ingen avvik eller skader. I tillegg må bygningsdelen være tilnærmet ny, mindre enn 5 år, og det foreligger dokumentasjon på faglig god utførelse.

ii) **Tilstandsgrad 1, TG1:** Mindre avvik. Normal slitasje. Strakstiltak ikke nødvendig. TG1 kan gis når bygningsdelen er tilnærmet ny og det ikke foreligger dokumentasjon på faglig god utførelse.

iii) **Tilstandsgrad 2, TG2:** Vesentlige avvik, og mindre avvik som etter NS 3600 gir TG 2, men som ikke nødvendigvis krever umiddelbare tiltak. I denne rapporten kan TG2 i Rapportsammendrag være inndelt i TG2 som krever tiltak og de som ikke krever umiddelbare tiltak. Konstruksjonen har normalt enten feil utførelse, en skade eller symptomer på skade, sterk slitasje eller nedsatt funksjon. Vedlikehold eller tiltak trengs i nær fremtid, det er grunn til å varsle fare for skader på grunn av alder eller overvåke spesielt på grunn av fare for større skade eller følgeskade. For skjulte konstruksjoner vil alder i seg selv være et symptom som kan gi TG2. For synlige konstruksjoner kan alder sammen med andre symptomer og momenter gi TG2. Avvik under TG2 kan gis sjablongmessig anslag.

iv) **Tilstandsgrad 3, TG3:** Store eller alvorlige avvik. Kraftige symptomer på forhold som man må regne med trenger utbedring straks eller innen kort tid. Påvist funksjonssvikt eller sammenbrudd. Avvik under TG3 skal gis sjablongmessig anslag.

v) **Tilstandsgrad TGiu:** Ikke undersøkt/ikke tilgjengelig for undersøkelse.

- Ved TG0 og TG1 gis det normalt ingen begrunnelse for valg av tilstandsgrad, fordi bygningen eller bygningsdelen da bare har normal slitasje. For anbefalte tiltak ved TG2 og TG3 må bruker av rapporten vurdere om tiltakene er nødvendige og lønnsomme. Hva det vil koste å utbedre rom eller bygningsdeler er et sjablongmessig anslag basert på registrert avvik og angitte tiltak i rapporten. Anslaget er gitt på generelt grunnlag og basert på erfaringstall i seks intervaller, og kan ikke forveksles med en konkret vurdering og tilbud fra en entreprenør eller håndverker. Det må eventuelt innhentes tilbud for en nærmere undersøkelse, og konkret og nøyaktig vurdering av utbedringskostnad. Kostnader til ikke oppdagede avvik/utbedringer/feil kan forekomme. Utbedringskostnad avhenger av personlige preferanser og markedspris på materialer og tjenesteyter.

PRESISERINGER

- Avvik vurderes ut fra tekniske forskrifter på godkjenningstidspunktet for bygget. Noen bygningsdeler vurderes etter gjeldende teknisk forskrift på befaringsstidspunktet. Dette gjelder blant annet:

i) Bad, vaskerom (våtrom)

ii) Forhold rundt brann, rømming, sikkerhet, for eksempel rekkverkshøyder/åpninger, ulovlige bruksendringer, brannceller mv.

- For skjulte konstruksjoner slik som vann og avløp uten dokumentasjon, er kvalitet og alder vurdert.
- Fastmonterte installasjoner, for eksempel innfelt belysning (downlights), demonteres ikke for å sjekke dampspærren bak. Dette er hensyn til bygningssakkyndiges kompetanse og risikoen for skade.
- Kontroll av fukt i konstruksjonen ved hulltaking i bad og vaskerom (våtrom), rom under terreng (kjelleretasje, underetasje og sokkeletasje) eller andre bygningsdeler skjer etter eiers aksept. Hulltaking av våtrom og rom under terreng kan unntaksvis unnlates, se Forskrift til Avhendingsloven.
- Kontroll av romfunksjoner for P-ROM utføres kun når det ikke foreligger godkjente og byggemeldte tegninger, eller når tegninger ikke stemmer med dagens bruk.
- Bygningssakkyndig gir en forenklet vurdering av branntekniske forhold og elektriske installasjoner i boligen dersom det er mer enn fem år siden sist boligen hadde el-tilsyn. Bygningssakkyndig kan anbefale å konsultere offentlige myndigheter eller kvalifisert elektrofaglig fagperson ved behov for grundigere undersøkelser.

TILLEGGSENDERSØKELSER

Etter avtale kan tilstandsanalysen utvides til også å omfatte tilleggsundersøkelser utover minimumskravet i forskriften.

BEFARINGEN

Rapporten gir en vurdering av byggverk og bygningsdeler som bygningssakkyndig har observert, og som fremkommer av Forskrift til avhendingsloven. Rapporten er likevel ingen garanti for at det ikke kan finnes skjulte feil, skader og mangler. NS 3600:2018 (Teknisk tilstandsanalyse ved omsetning av bolig) har undersøkelsesnivå fra 1 til 3, der undersøkelsesnivå 1 er det laveste og baseres på visuell observasjon. Rapporten baseres på undersøkelsesnivå 1 med få unntak (våtrom og rom under terreng). I praksis betyr dette at gjennomføringen av befaringen begrenses som følger:

- Det utføres kun visuelle observasjoner på tilgjengelige flater uten fysiske inngrep (f.eks. riving).
- Flater som er skjult av snø eller på annen måte ikke er tilgjengelig eller skjult, blir ikke kontrollert. Det foretas ikke funksjonsprøving av bygningsdeler, som isolasjon, piper, ventilasjon, el. anlegg, osv.
- Det gis ingen vurdering av boligens tilbehør, hvite- og brunevarer og annet inventar. Dette gjelder også integrert tilbehør.
- Inspisering av yttertak er basert på det som er synlig, normalt på insiden fra loftet og utvendig fra stige/bakkenivå. Befaring av tak må være sikkerhetsmessig forsvarlig for å kunne gjennomføres.
- Stikkprøvetakninger er utvalgt tilfeldig og kan innebære kontroll under overflaten med spiss redskap eller lignende.

UTTRYKK OG DEFINISJONER

Tilstandsrapportens avgrensninger

- Tilstand: Byggverkets eller bygningsdelens tekniske, funksjonelle eller estetiske status på et gitt tidspunkt.
- Symptom: Observerbart forhold som gir indikasjon på hvilken tilstand et byggverk eller en bygningsdel befinner seg i. Benyttes ved beskrivelse av avvik.
- Skadegjørere: Zoologiske eller biologiske skadegjørere, i hovedsak råte, sopp og skadedyr.
- Fuktøk: Overflatesøk med egnet søkeutstyr (fuktindikator) eller visuelle observasjoner.
- Fuktmåling: Måling av fuktinnhold i materiale eller i bakenforliggende konstruksjon ved bruk av egnet måleutstyr (blant annet hammerelektrode og pigger).
- Utvidet fuktøk (hulltaking): Boring av hull for inspeksjon og fuktmåling i risikoutsatte konstruksjoner, primært i tilstøtende vegger til bad, utforede kjellervegger og eventuelt i oppforede kjellergulv.
- Normal slitasje: Forventet nedsliting av materiale i overflaten som er basert på enkle visuelle observasjoner. Kan vurderes sammen med bygningsdelens alder.
- Forventet gjenværende brukstid: Anslått tid et byggverk eller en del av et byggverk fortsatt vil være tjenlig for sitt formål (NS3600, Termer og definisjoner punkt 3.9)

AREALBEREGNING FOR BOENHETER

- Areal fastsettes etter Forskrift til avhendingsloven og Norsk Standard 3940 Areal- og volum-beregninger av bygninger fra 2023.
- Areal oppgis i hele kvadratmeter i rapporten, og gjelder for det tidspunkt oppmålingen fant sted.
- Bruksareal (BRA) er det måleverdige arealet som er innenfor omsluttete vegger målt i gulvhøyde (bruttoareal minus arealet som opptas av yttervegger). I tillegg til gulvhøyde gjelder regler om fri bredde for at arealet skal være måleverdig, med betydning for BRA av for eksempel loft med skråtak. BRA består av internt bruksareal (BRA-i), eksternt bruksareal (BRA-e) og innglasset balkong mv (BRA-b). Terrasse- og balkongareal (TBA) opplyses der tilstandsrapporten skal benyttes i boligomsetningen og der det er aktuelt. I tillegg kan gulvareal (GUA) og areal med lav takhøyde (ALH) opplyses sammen med BRA der det er aktuelt og en del av oppdraget. Rom skal ha atkomst og gangbart gulv for å kunne regnes som BRA/måleverdig areal.
- Arealet måles og oppgis dersom arealet oppfyller krav til måleverdighet, slik som at arealet må ha minst en bredde på 0,6m og minst en høyde på 1,9 m osv. Et rom kan være i strid med teknisk forskrift og mangle godkjenning hos kommunen for den aktuelle bruken, uten at dette får betydning for om arealet måles og oppgis i tilstandsrapporten. Når arealet måles tas det ikke hensyn til om arealet er lovlig oppført eller om bruken er lovlig, bruksendringer, lysforhold eller andre sikkerhetsmangler.
- Eiendommens markedsverdi kan ikke baseres på en rent matematisk beregning i forhold til antall kvadratmeter opplyst i rapporten. Opplysninger om areal kan altså ikke alene benyttes for beregning av eiendommens verdi.
- Rom som ligger utenfor boenheten, men som eier har påvist og/eller opplyst at tilhører boenheten, er oppmålt og inkludert i BRA-e. Det er

ikke fremvist dokumentasjon på at rommet tilhører boenheten, med mindre dette er angitt særskilt. Rom utenfor boenheten kan omdisponeres av borettslaget/sameiet og dette kan påvirke boligens BRA. Vær oppmerksom på at NS 3940:2023 og eierseksjonsloven har ulike definisjoner av fellesareal. Ved arealmåling gjelder NS 3940:2023 som definerer fellesareal slik: "Delen av bygning som brukes av to eller flere bruksenheter eller til bygningens forvaltning, drift eller vedlikehold.

- I en overgangsperiode skal rapporter som benyttes i boligomsetningen eller dersom det er en del av oppdraget også opplyse om fordelingen mellom P-ROM og S-ROM med utgangspunkt i definisjonene som fremkommer av veiledningen til Norsk Standard 3940 Areal- og volum-beregninger av bygninger fra 2012. Fordelingen mellom P-ROM og S-ROM er basert på veiledningen og bygningssakkyndiges eget skjønn. P-ROM er måleverdige rom som benyttes til kort eller langt opphold. S-ROM er måleverdige rom som benyttes til lagring, og tekniske rom. Bruken av et rom på befaringstidspunktet har betydning for om rommet defineres som P-ROM eller S-ROM. Dette betyr at rommet både kan være i strid med teknisk forskrift og mangle godkjenning i kommunen for den aktuelle bruken, uten at dette vil få betydning for valg av arealkategori.

- Se øvrig informasjon om areal i rapporten, Norsk Standard 3940 (2012 og 2023) og veiledningen til disse.

PERSONVERN

iVerdi AS, bygningssakkyndig og takstforetaket behandler personopplysninger som bygningssakkyndig trenger for å kunne utarbeide rapporten. Personvernerklæring med informasjon om bruk av personopplysninger og dine rettigheter finner du her [Personvernerklæring - iVerdi](#)

DELING AV PERSONOPPLYSNINGER FOR TRYGGERE BOLIGHANDEL OG MULIG RESERVASJON

Norsk takst og deres samarbeidspartnere benytter personopplysninger fra rapporten for analyse- og statistikkformål, samt utvikling og drift av produkter og tjenester for takstbransjen og andre aktører i boligomsetningen. Les mer om dette og hvordan du kan reservere deg på <https://www.norsktakst.no/norsk/om-norsk-takst/personvernerklæring/reservasjon/>

Vendu lager en boliganalyse basert på opplysninger fra rapporten. Les mer om dette og hvordan du kan reservere deg her: <https://samtykke.vendu.no/GI1037>

KLAGEORDNING FOR FORBRUKERE

Er du som forbruker misfornøyd med bygningssakkyndiges arbeid eller opptreden ved taksering av bolig eller fritidshus, se www.takstklagenemnd.no for mer informasjon