

aktiv.





Eiendomsmegler

## Håkon Olsen

**Mobil** 941 70 220

**E-post** hakon.olsen@aktiv.no

### Aktiv Eiendomsmegling Arendal

Vestre Gate 2, 4836 Arendal. TLF. 469 09 000

## Nøkkelinformasjon

**Prisant.:** Kr 2 690 000,-  
**Omkostn.:** Kr 68 640,-  
**Total ink omk.:** Kr 2 758 640,-  
**Felleskostn.:** Kr 2 100,-  
**Selger:** Maria Øynes

**Salgsobjekt:** Eierseksjon  
**Eierform:** Eierseksjon  
**Byggeår:** 2013  
**BRA-i/BRA Total** 62/67 kvm  
**Tomtstr.:** 4830.1 kvm  
**Soverom:** 2  
**Antall rom:** 3  
**Gnr./bnr.** Gnr. 428, bnr. 950  
**Snr.** 16  
**Oppdragsnr.:** 1409260056

# Lys og fin 3-roms endeleilighet i 2. etg med solrik balkong - Carport og tilh. bod.

Velkommen til Blåklottesvingen 50B!

En fin selveier endeleilighet i 2. etg. med lyse og pene fargevalg. sydvendt og solrik balkong som ligger usjenert til på enden av bygget. Praktisk planløsning med bl.a. 2 soverom. Her er det gasspeis, balansert ventilasjon, sentralstøvsuger mm. Tilhørende carport med mulighet for el-bil lader og sportsbod.

Engene ligger ideelt plassert mellom Arendal og Grimstad. Her er kort vei til E-18, bydelssenter, skoler og barnehager samt flotte tur- og frimråder.



# Innhold

Velkommen .....	2
Om eiendommen .....	21
Egenerklæring .....	49
Energiattest .....	53
Nabolagsprofil .....	58
Forbrukerinformasjon .....	82
Budskjema .....	83



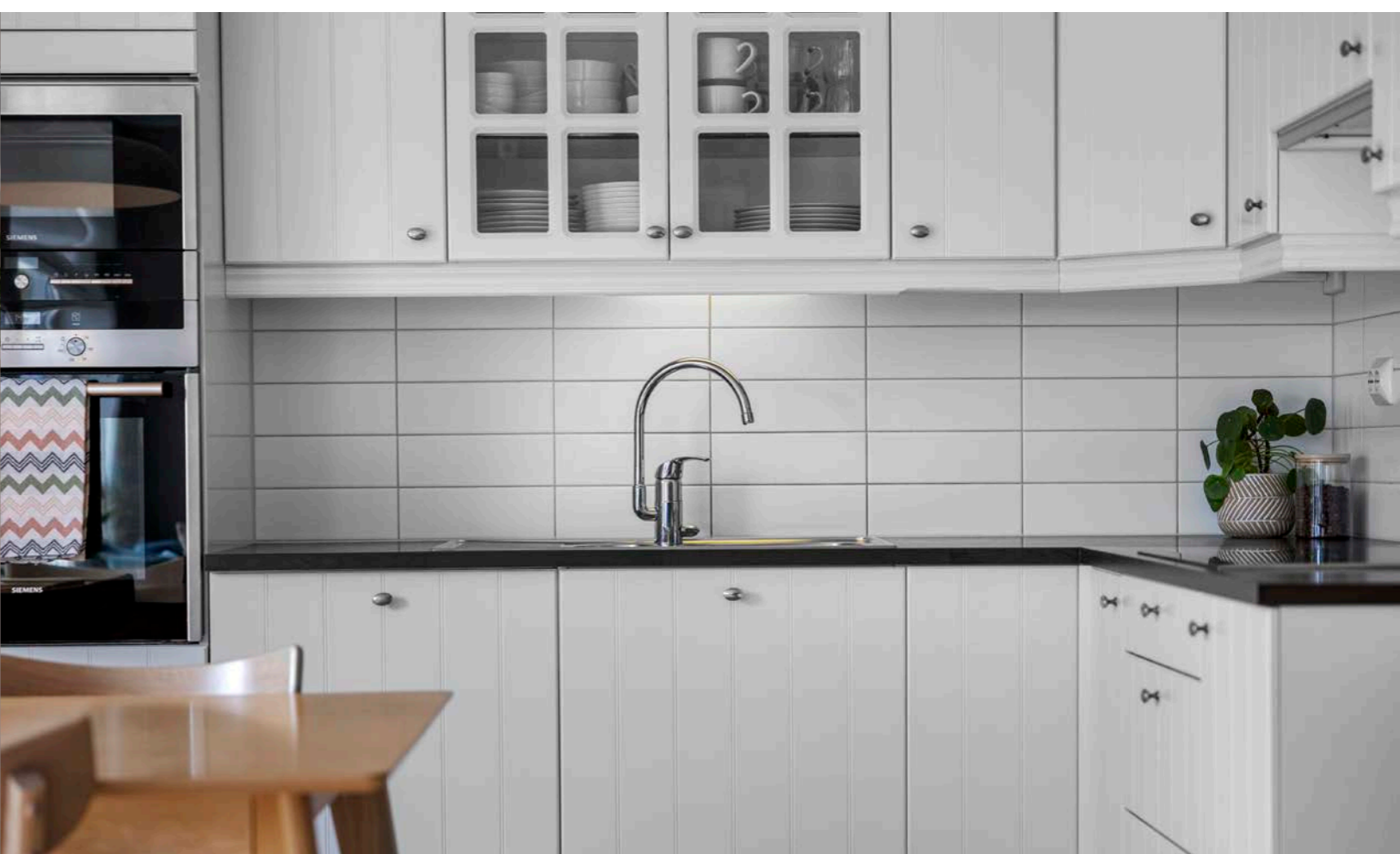

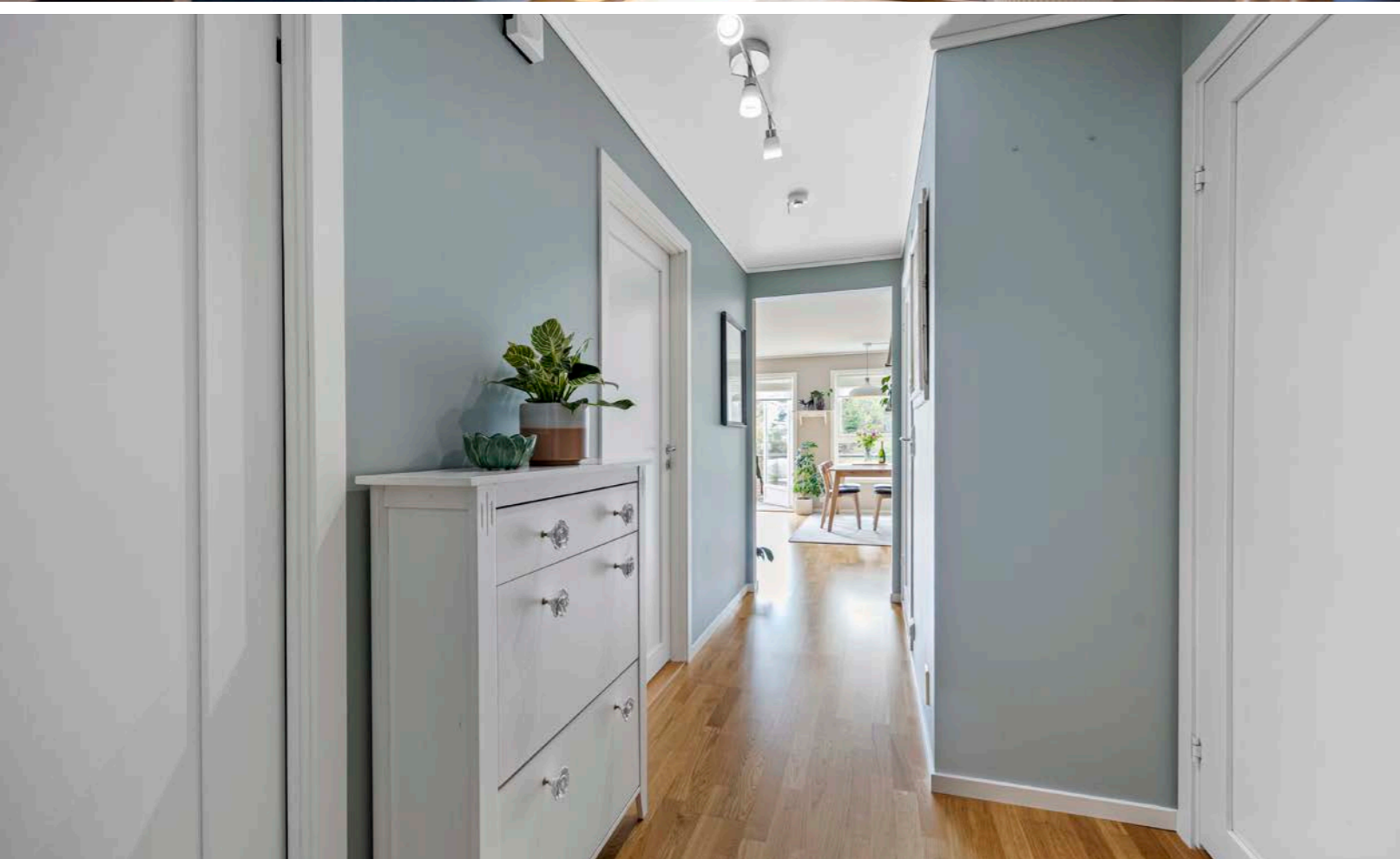

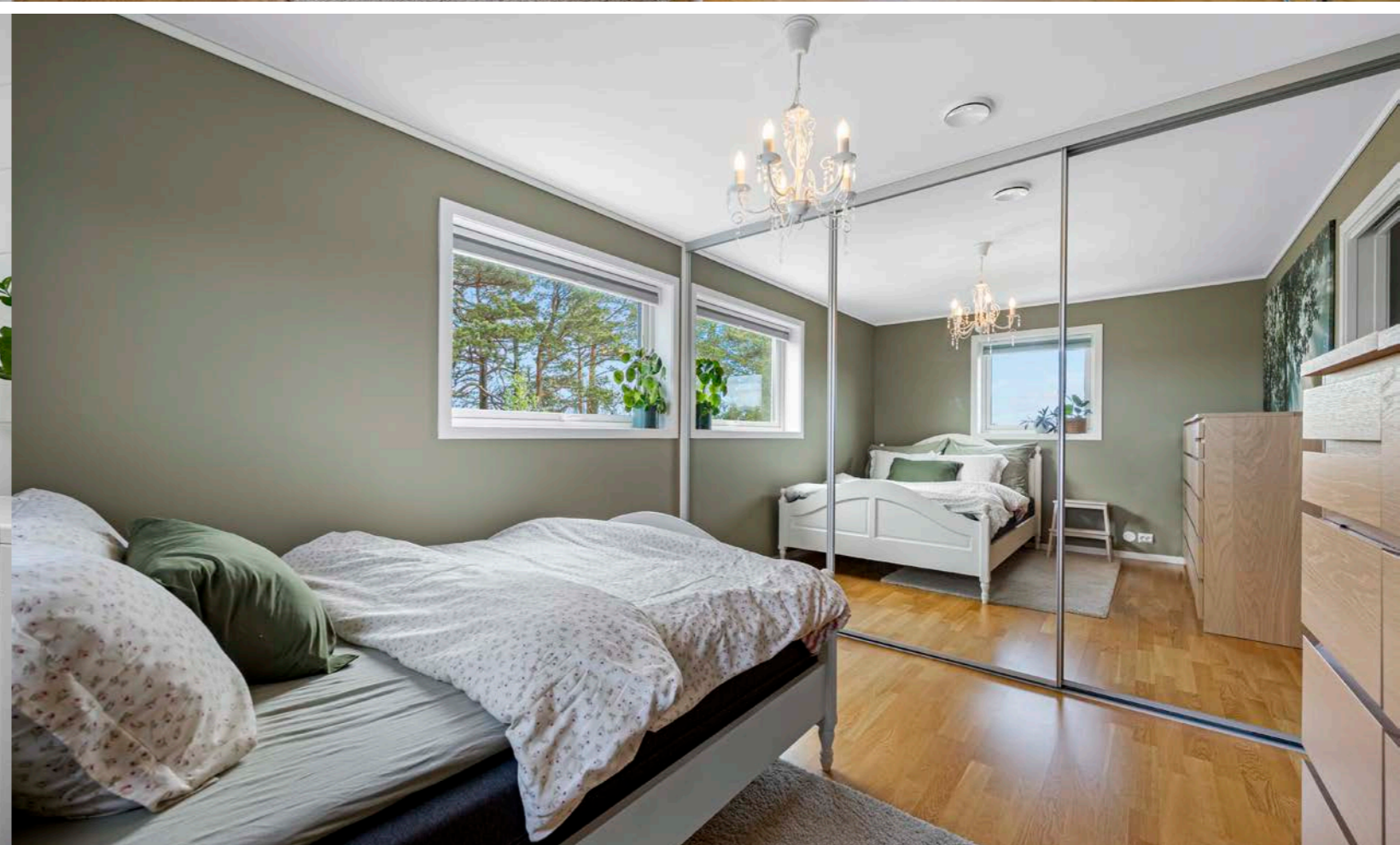
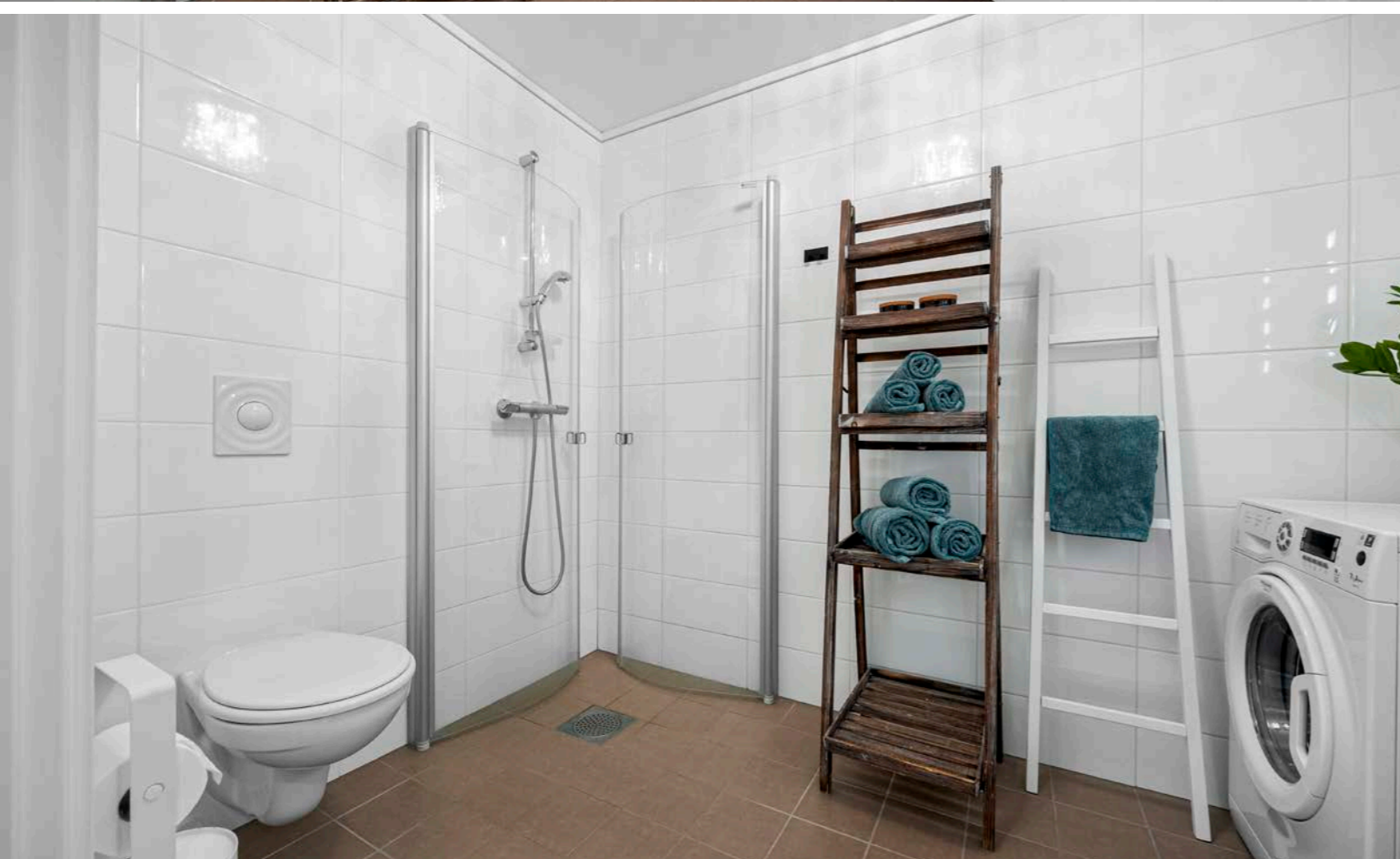

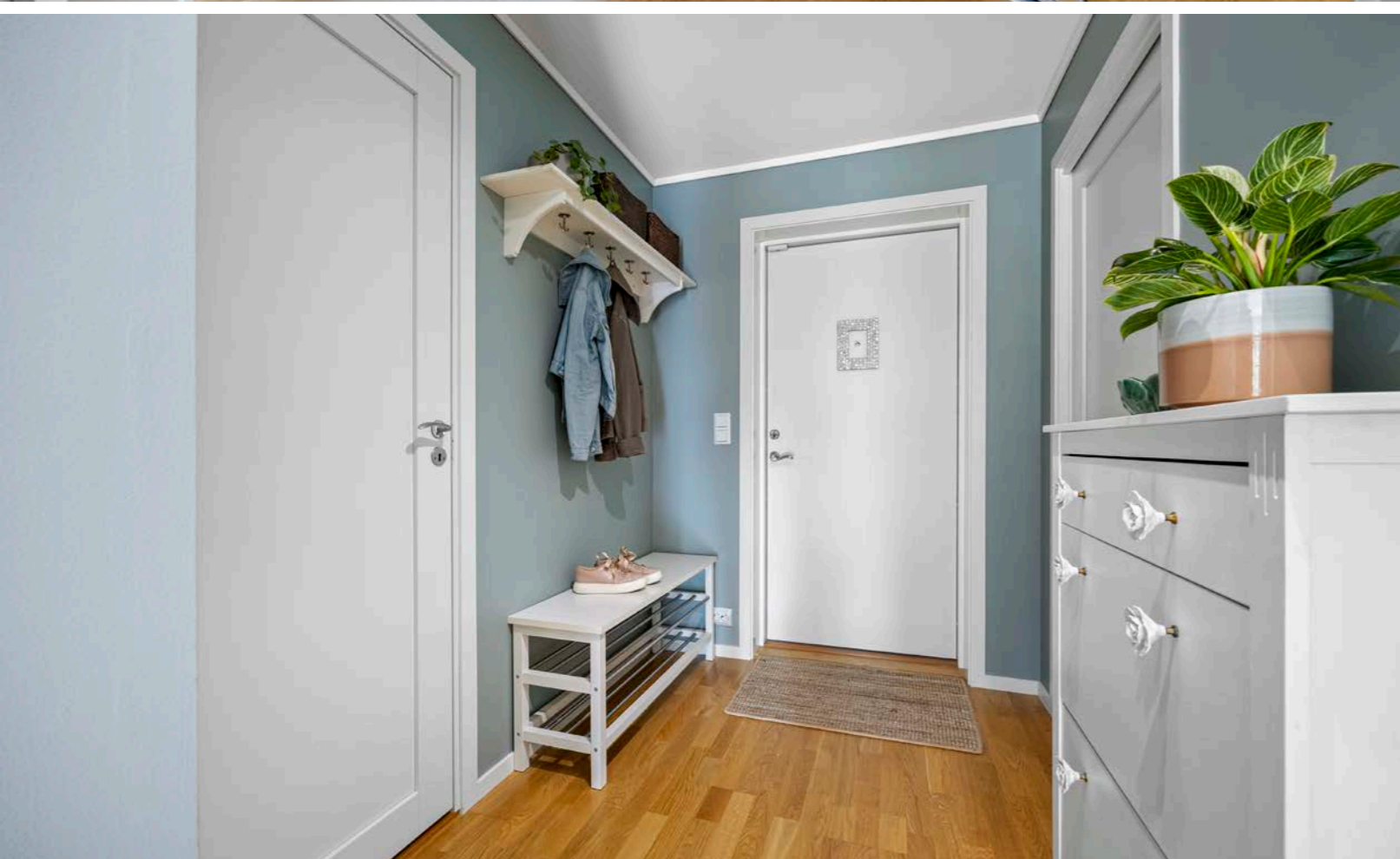

# Plantegning

1. etasje



Plantegningen er ikke i målestokk og noe avvik kan forekomme.  
Megler/selger tar ikke ansvar for evt. feil.







# Et hjem er mer verdt enn et hus, og et hus er mer enn bare vegger.

Det er et sted for å skape gode minner preget av trivsel, omsorg og trygghet.

For oss som jobber med folks hjem hver eneste dag, er det naturlig å engasjere oss sammen med SOS-barnebyer for å gi flere barn et trygt og godt hjem.

For hvert hjem vi formidler, gir vi derfor 100 kroner til SOS-barnebyers arbeid.

**aktiv.** +  **SOS BARNEBYER**

## Om eiendommen

### Om boligen

#### Areal

BRA - i: 62 kvm

BRA - e: 5 kvm

BRA totalt: 67 kvm

TBA: 8 kvm

#### Bruksareal fordelt på etasje

2. etasje

BRA-i: 62 kvm Bad/vaskerom, stue/kjøkken, gang, soverom, soverom 2, teknisk rom

BRA-e: 5 kvm Bod 2

#### TBA fordelt på etasje

2. etasje

8 kvm Terrasse

#### Takstmannens kommentar til arealoppmåling

Byggetegninger

Det foreligger godkjente og byggemeldte tegninger, som stemmer med dagens bruk

#### Tomtetype

Eiet

#### Tomtestørrelse

4830.1 kvm

#### Tomtebeskrivelse

Fellestomt for sameiet bestående av parkeringsareal, adkomstveier, noe plenareal og lekeplass m.v. Carport med bod ligger på fellestomten.

#### Beliggenhet

Engene ligger midt mellom Arendal og Grimstad. Et familievennlig byggefelt med bl.a flotte turområder

rett utenfor stuedøren, eller en fin liten sykkeltur til flotte badestrender og vakre friområder. Ny barnehage ligger rett i nærheten, og grei avstand til Nedenes skole med klassetrinn fra 1. til 10. Nærmeste butikk finner man på Nedenes, ca 1 km unna. Det er meget gode bussforbindelser til Kristiansand og Oslo samt påstigning til Flybussen og Sørlandsbussen. Ca 10 minutters kjøring til både Arendal og Grimstad sentrum. På Fevik finner man bl.a flere dagligvareforretninger, apotek, restauranter og diverse butikker. For den hesteinteresserte er det kort avstand til både Arendal og Grimstad rideklubb og Stall Nedenes.

#### Adkomst

Kjør til Nedenes og fortsett mot Fevik. Ved Engene kirke - ta til høyre i rundkjøringen. Ta så 2. vei til venstre og så første innkjøring til høyre. Følg skilting.

#### Bebyggelsen

8-mannsbolig, vertikal- og horisontaldelt. Leiligheten ligger i 2. etasje (ende)

#### Barnehage/Skole/Fritid

Skole:

- Nedenes skole (1-10 kl.) 497 elever, 27 klasser 3.4 km
- Asdal skole (1-10 kl.) 493 elever, 23 klasser 5.4 km
- Arendal International School (Ais) (1-10 kl.) 219 elever, 10 klasser 6.7 km
- Sam Eydes videregående skole, 951 elever 11.3 km
- Arendal videregående skole, 880 elever, 30 klasser 10.2 km

Barnehage:

- Engene barnehage (1-5 år. 51 barn 0.5 km
- Nedenesåsen barnehage (1-5 år) 18 barn 2.9 km

- Haugenes barnehage (1-5 år) 29 barn 3.3 km

#### Sport/Fritid:

- Vestre Nedenes - Ballspill 1.8 km
- Nedenes barne- og ungdomsskole, Aktivitetshall, ballspill, fotball, sandvolleyball 2.4 km
- SKY Fitness Fevik 5 min med bil
- Friskis & Svettis Arendal 11 min med bil

#### Skolekrets

Nedenes

#### Offentlig kommunikasjon

##### Buss:

- Engene kirke, Linje 100, N100, 101, N101 0.8 km

##### Tog:

- Stoa stasjon, Linje R50 9.1 km

##### Fly:

- Kristiansand Kjevik 46 min med bil.

#### Dagligvare:

- Bunnpris Nedenes, Post i butikk, PostNord, søndagsåpent 2.1 km
- Rema 1000 Nedenes, PostNord 2.7 km
- Meny Fevik og Coop Extra Fevik, 3 km

#### Bygningssakkyndig

Takst1 AS

#### Type rapport

Tilstandsrapport

#### Byggemåte

##### UTVENDIG:

Bygningen har malte trevinduer med 3-lags glass. Balkong i royalimpregnerte materialer

##### INNVENDIG:

Stue er malt nylig på vegger. Det er normale bruksmerker på gulv, som vil være normalt innenfor 13 års bruk

Etasjeskiller er av trebjelkelag. Målt med linjelaser i stue, gang, kjøkken på 5 pukter uten å finne avvik over 10mm, målt på hovedsoverom uten avvik over 10mm. Det er montert gasspeis Innvendig har boligen malte fyllingsdører.

##### VÅTROM:

Bad/vaskerom

Aktuell byggeforskrift er teknisk forskrift 2010.

Dokumentasjon: kontrollerklæringer. Dokumentert Protan banamembran fra Block W. Denne har en brukstid på 30 år. Veggene har fliser. Taket er malt.

Gulvet er flislagt. Rommet har elektriske varmekabler. Det er plastsluk og banemembran med dokumentert utførelse

Rommet har innredning med nedfelt servant,veggmontert toalett,dusjvegger/hjørne og opplegg for vaskemaskin.

Det er balansert ventilasjon. Det er målt med hammerelektrode i svill bak toalett mot gang, målt tørt 7,6 % RF.

##### KJØKKEN:

Kjøkkenet har innredning med profilerte fronter. Benkeplaten er av laminat. Det er kjøl/fryseskap,oppvaskmaskin,induksjonstopp,micro og stekeovn.

Det er avtrekk via balansert anlegg.

##### TEKNISKE INSTALLASJONER:

Innvendige vannledninger er av plast (rør i rør). Det er ikke besiktiget i rørskap, da eier ikke har nøkkel til skapet. Det er avløpsrør av plast.

Boligen har balansert ventilasjon. Eier bytter filter 2 ganger i året. Varmtvannstanken er på ca. 200 liter. Sentralstøvsuger

#### Sammendrag selgers egenerklæring

Pkt. 2. Vet du om det er gjort arbeid på bad eller våtrom, enten av deg eller tidligere eiere?

Svar: Ja

Faglært arbeid:

1. Hvilket år ble jobben fullført?: 2014

Firmanavn: Trygve jensen

Beskrivelse av arbeidet: Reklamasjon på originale fliser- lim

løsnet

Vet du om tettesjikt, membran eller sluk ble fornyet eller oppgradert?

Svar: Nei, ikke som jeg kjenner til.

3. Vet du om det finnes dokumentasjon på hvordan bad/våtrom er bygget opp?

Svar: Ja.

Pkt.15. Vet du om det er gjort arbeid på ildsted eller pipe, enten av deg eller tidligere eiere?

Svar: Ja

Faglært arbeid:

1. Hvilket år ble jobben fullført?: 2014

Firmanavn: Block Watne

Beskrivelse av arbeidet: Rettet opp innsatts til gass peis som var montert feil.

Pkt.29. Har boligen garasje eller øvrige tilleggsbygninger?

Svar: Ja.

Pkt.32. Er det bestilt Norgespris på strøm?

Ja. Norgespris er en statlig ordning som gir husholdninger tilbud om strøm til fast pris på 50 øre

pr. kilowatttime

(prisen gjelder frem til 31. Desember 2026).

Ordningen gjelder både boliger og fritidsboliger. Når en bolig med

Norgespris bytter eier, vil ny eier fortsatt være bundet til Norgespris ut bindingstiden. Les mer på Regjeringens nettsider.

#### Innhold

Vindfang/gang, 2 soverom, bad/wc. Stue med kjøkken og utgang balkong. Carport med utvendig bod.

#### Standard

For øvrig beskrivelse av standard, se bildebeskrivelser.

Eiendommen er gjennomgått av en bygningskyndig og det er utarbeidet en tilstandsrapport. Denne er vedlagt salgsoppgaven. Nedenfor følger informasjon om forhold som har fått TG 2 og TG 3.

Forhold som har fått TG2: Ingen.

Forhold som har fått TG3: Ingen.

#### Innbo og løsøre

Bransjens liste over løsøre og tilbehør legges til grunn for salget dersom ikke annet fremkommer av salgsoppgaven. Listen følger vedlagt salgsoppgaven. Det er full avtalefrihet om hva som skal følge med bolig og fritidsbolig ved salg. Hvis hvitevarer og/eller annet teknisk utstyr medfølger, gis det ingen garantier i forhold til tilstand, funksjonalitet og levetid på disse.

#### Hvitevarer

Kun hvitevarer som er spesifikt angitt i

salgsoppgaven, følger med. Dette gjelder uavhengig av om hvitevaren(e) eventuelt kan anses som integrerte.

#### **Parkering**

Tilhørende carport med utvendig bod (Carport ca. 17 m<sup>2</sup> / bod ca. 5 m<sup>2</sup>). Carport er klargjort for el-bil lading. Leiligheten har også fast biloppstillingsplass foran egen carport. I tillegg er det gjesteparkering.

#### **Forsikringselskap og Polisenummer**

IF, polisenummer SP0003215008

#### **Radonmåling**

Det gjøres oppmerksom på utleiers plikt til å radonmåle utleieenheter. Målt årsmiddelverdi skal være under 200 Bq/m<sup>3</sup> (becquerel per kubikkmeter) i oppholdsrom. I tillegg skal tiltak for å redusere radonnivået alltid gjennomføres dersom det overstiger 100 Bq/m<sup>3</sup>. Selger har ikke foretatt radonmåling. Interessenter gjøres oppmerksom på at det som resultat av fremtidige målinger, vil kunne bli nødvendig å treffe radonreduserende tiltak. Slike eventuelle tiltak vil da måtte bekostes og utføres av kjøper.

#### **Diverse**

Etter eierseksjonsloven § 23 kan ingen kjøpe en boligseksjon hvis kjøpet fører til at man, direkte eller indirekte, blir eier av flere enn to boligseksjoner i eierseksjonssameiet. Begrensningen gjelder ikke kjøp av fritidsboliger. Det finnes også enkelte andre unntak i bestemmelsen.

Foretaket samarbeider med følgende foretak som tilbyr produkter eller tjenester i forbindelse med oppdraget:

- Help forsikring leverer boligkjøperforsikring

- Fremtind leverer boligselgerforsikring  
- Banker i Eika-alliansen  
- Leverandører knyttet til Overo (for eksempel tilbud fra strømleverandører)

## **Energi**

### **Oppvarming**

Gasspeis i stuen. Varmekabler på bad. Forøvrig eventuell elektrisk oppvarming.

### **Informasjon om strømforbruk**

Selger har gjort avtale om Norgespris for strøm. Avtalen er bindende, følger eiendommen (målepunktet) og løper til og med 31.12.2026. Les mer hos NVE - [www.nve.no](http://www.nve.no)

### **Energimerke**

C

### **Informasjon om energiklasse**

Alle som skal selge eller leie ut eiendom må som hovedregel energimerke boligen og fremskaffe en energiattest. Unntak gjelder blant annet for frittstående bygninger med bruksareal på mindre enn 50 m<sup>2</sup>. Det er eier som plikter å fremlegge energiattest og eier er selv ansvarlig for at opplysningene er riktige. For ytterligere informasjon se [www.enova.no/nb/energimerking/](http://www.enova.no/nb/energimerking/) energimerk-din-bolig. Dersom eier har energimerket boligen vil komplett energiattest fås ved henvendelse til megler.

## **Økonomi**

### **Total prisantydning eksklusiv omkostninger**

Kr 2 690 000

### **Omkostninger kjøper**

2 690 000 (Prisantydning)

#### Omkostninger

67 250 (Dokumentavgift)

300 (Panteattest kjøper)

545 (Tinglysningsgebyr pantedokument)

545 (Tinglysningsgebyr skjøte)

11 900 (Boligkjøperforsikring - fem års varighet (valgfritt))

2 800 (Advokatforsikring for boligeiere - ett års varighet (valgfritt))

68 640 (Omkostninger totalt)

80 540 (med Boligkjøperforsikring - fem års varighet)

83 340 (med Boligkjøperforsikring inkludert ett år med Advokatforsikring for boligeiere)

2 758 640 (Totalpris. inkl. omkostninger)

2 770 540 (Totalpris. inkl. omkostninger (med Boligkjøperforsikring - fem års varighet))

2 773 340 (Totalpris. inkl. omkostninger (med Boligkjøperforsikring inkludert ett år med Advokatforsikring for boligeiere))

Regnestykket forutsetter at det kun tinglyses ett pantedokument og at eiendommen selges til prisantydning. Det tas forbehold om endringer i offentlige avgifter/gebyrer.

### **Kommunale avgifter**

Kr 12 116 for år 2026

### **Informasjon om kommunale avgifter**

Vannavgift betales i.h.t. faktisk forbruk (vannmåler).

### **Eiendomsskatt**

Kr 4 860 for år 2026

### **Formuesverdi primærbolig**

Kr 617 015 for år 2024

### **Formuesverdi sekundærbolig**

Kr 2 468 059 for år 2024

### **Andre utgifter**

Utover det som er nevnt under punktet «Felleskostnader», påløper kostnader til for eksempel strøm, innboforsikring, innvendig vedlikehold og abonnement til tv og internett. I tillegg betaler man gass i.h.t. forbruk.

### **Tilbud om lånefinansiering**

Aktiv Eiendomsmegling samarbeider med sparebankene i Eika Alliansen om formidling av finansielle tjenester. Ta gjerne kontakt med megler for formidling av et uforpliktende tilbud om finansiering. Meglerforetaket kan motta provisjon ved formidling av finansielle tjenester.

## **Boenheten**

### **Eierbrøk**

1/24

### **Felleskostnader inkluderer**

Brøyting, forsikringspremie, fullverdi, renovasjon, avsetning til vedlikehold.

### **Felleskostnader pr. mnd**

Kr 2100

### **Kommentar fellesgjeld**

Tidligere: Knr:0906 Gnr:428 Bnr:950 Snr:16

#### **Ferdigattest/brukstillatelse**

Det foreligger ferdigattest datert 20.06.2013. At ferdigattest foreligger er likevel ingen garanti for at det ikke er utført søknadspliktige tiltak, uten at dette er omsøkt.

#### **Ferdigattest/brukstillatelse datert**

20.06.2013.

#### **Vei, vann og avløp**

Offentlig vei, vann og avløp.

#### **Regulerings- og arealplaner**

Eiendommen ligger i et område regulert til boligformål.

Kopi av reguleringskart og reguleringsbestemmelser kan sees hos megler.

Reguleringsplan:

Arealplanid: 1502r3e1.

Plannavn: Engene del 1, byggetrinn 2,

Reguleringsbestemmelser; se eget vedlegg

Vedtatt i kraft: 21.12.2010.

#### **Adgang til utleie**

Det er ikke kjent at det foreligger offentligrettslige regler som er til hinder for at hele eiendommen leies ut.

#### **Legalpant**

De andre sameierne har panterett i seksjonen for krav mot sameieren som følger av sameieforholdet. Pantekravet kan ikke overstige et beløp som for hver

bruksenhet svarer til 2 G (folketrygdens grunnbeløp). Kommunen har legalpant i eiendommen for forfalte krav på eiendomsskatt, og kommunale avgifter/gebyrer.

#### **Boplikt**

Det er ikke bo- og driveplikt på eiendommen.

#### **Konsesjon**

Erverv av eiendommen er konsesjonsfritt.

## Kontraksgrunnlag

#### **Kjøpsbetingelser**

Eiendommen skal overleveres til kjøper i tråd med det som er avtalt. Det er viktig at kjøper setter seg grundig inn i alle salgsdokumentene, herunder salgsoppgave, tilstandsrapport og selgers egenerklæring. Kjøper anses kjent med forhold som er tydelig beskrevet i salgsdokumentene. Forhold som er beskrevet i salgsdokumentene kan ikke påberopes som mangler. Dette gjelder uavhengig av om kjøper har lest dokumentene. Alle interessenter oppfordres til å undersøke eiendommen nøye, gjerne sammen med fagkyndig, før bud inngis. Kjøper som velger å kjøpe usett, kan som hovedregel ikke gjøre gjeldende som mangel noe kjøper burde blitt kjent med ved undersøkelse av eiendommen, eller som er tydelig beskrevet i salgsdokumentene. Hvis noe trenger avklaring, anbefaler vi at kjøper rådfører seg med eiendomsmegler eller en fagkyndig før det legges inn bud.

Kjøper har krav på at eiendommen er i henhold til avtalen. Hvis det ikke er avtalt noe særskilt, kan eiendommen ha en mangel dersom den ikke er slik kjøper må kunne forvente ut ifra blant annet

boligens alder, type og synlige tilstand. Det samme gjelder hvis det er holdt tilbake eller gitt uriktige opplysninger om eiendommen som ikke er rettet i tide på en tydelig måte, og man må gå ut fra at opplysningen har virket inn på avtalen. En bolig som har blitt brukt i en viss tid, har vanligvis blitt utsatt for slitasje, og skader kan ha oppstått. Slik bruksslitasje må kjøper regne med, og det kan avdekkes enkelte forhold etter overtakelse som gjør utbedringer nødvendig. Normal slitasje og skader som trenger utbedring, er innenfor hva kjøper må forvente, og vil ikke utgjøre en mangel.

Boligen kan også ha en mangel hvis opplyst areal avviker fra faktisk størrelse. Avviket må være minst 2 prosent, og minst 1 kvadratmeter. Det er likevel ikke en mangel dersom selger godtgjør at kjøperen ikke la vekt på opplysningen, jf. avhendingsloven § 3-3 (2).

Ved beregning av et eventuelt prisavslag eller erstatning, må kjøper selv dekke tap/kostnader opp til et beløp på kr 10 000 (egenandel). Egenandel kommer først på tale når det er konstatert mangel ved eiendommen.

Hvis kjøper ikke er forbruker, selges eiendommen "som den er", og selgers ansvar er da begrenset, jf. avhl. § 3-9, første ledd 2. pkt. Avhl. § 3-3 (2) fravikes, og hvorvidt et innendørs arealavvik karakteriseres som en mangel vurderes etter avhl. § 3-8. Informasjon om kjøpers undersøkelsesplikt, herunder oppfordringen om å undersøke eiendommen nøye, gjelder også for kjøpere som ikke anses som forbrukere. Med forbrukerkjøp menes kjøp av eiendom når kjøperen er en fysisk person som ikke hovedsakelig handler som ledd i næringsvirksomhet.

#### **Overtakelse**

Overtakelse etter nærmere avtale med selger.

Dersom annet ikke avtales, sendes skjøte/hjemmelsdokument for tinglysing i etterkant av overtakelse.

#### **Budgivning**

Budgivning i forbrukerforhold

Budgivere oppfordres til å legge inn bud elektronisk. Dette gjøres på eiendommens hjemmeside på aktiv.no, ved å bruke «Gi bud»-knappen. Ved elektronisk budgivning, samtykker budgiver til elektronisk kommunikasjon. Eiendomsmegler skal legge til rette for en forsvarlig avvikling av budrunden og kan ikke videreformidle bud med en kortere akseptfrist enn kl. 12.00 første virkedag etter siste annonserte visning. Etter klokken 11:30 anbefaler vi akseptfrist på minimum 30 minutter. Bud bør legges inn i god tid før konkurrerende buds akseptfrist utløper. Megler kan ikke formidle bud med forbehold om at budet, eller forbehold i budet (hemmelige bud/hemmelige forbehold), skal holdes skjult for andre budgivere og interessenter.

For øvrig henvises til forbrukerinformasjon om budgivning i salgsoppgaven. Oppdragsgiver er oppfordret til å ikke ta imot bud direkte fra budgiver, men å henvise budgiver videre til megler. Som kjøper vil du få forelagt kopi av budjournal. Alle bud vil bli gjort kjent for kjøper og selger i handelen. Øvrige budgivere kan be om å få en kopi av budjournal i anonymisert form.

Budgivning utenfor forbrukerforhold

Budgivere oppfordres til å legge inn bud elektronisk.

Sameiet har ingen fellesgjeld

#### Andel fellesformue

Kr 17 353

#### Andel fellesformue dato

22.04.2026

## Sameiet

#### Sameienavn

Sameiet Nedenes Vest

#### Organisasjonsnummer

912 555 569

#### Om sameiet

Sameiet består av totalt 24 enheter fordelt på 3 bygg

#### Forkjøpsrett

Nei

#### Regnskap/budsjett

Vi oppfordrer alle til å sette seg inn i regnskap, budsjett og årsberetning. Det gjøres oppmerksom på at fellesgjeld og felleskostnader kan variere over tid som følge av beslutninger foretatt av styret/ årsmøtet/generalforsamling.

#### Styregodkjennelse

Nei

#### Vedtekter/husordensregler

Vi oppfordrer alle til å sette seg inn i gjeldende vedtekter og husordensregler. Dokumentene følger vedlagt i salgsoppgaven.

#### Dyrehold

Tillatt.

## Forretningsfører

#### Forretningsfører

Bosør AS

## Offentlige forhold

#### Eiendommens betegnelse

Gårdsnummer 428, bruksnummer 950, seksjonsnummer 16 i Arendal kommune.

#### Tinglyste heftelser og rettigheter

På eiendommen er det tinglyst følgende heftelser og rettigheter som følger eiendommens matrikkel ved overskjøting til ny hjemmelshaver:

4203/428/950/16:

07.05.2026 - Dokumentnr: 503391 - Registerenheten

kan ikke disponeres over uten samtykke fra rettighetshaver

Rettighetshaver: De Presno & Partnere AS

Org.nr: 991 843 566

Elektronisk innsendt

11.09.2012 - Dokumentnr: 744496 - Seksjonering

Opprettet seksjoner:

Snr: 16

Formål: Bolig

Tilleggsdel: Bygning

Sameiebrøk: 1/24

01.01.2020 - Dokumentnr: 160792 -

Omnummerering ved kommuneendring

Dette gjøres på eiendommens hjemmeside på aktiv.no, ved å bruke «Gi bud»-knappen. Ved elektronisk budgivning, samtykker budgiver til elektronisk kommunikasjon. Det anbefales at hvert bud har en akseptfrist som muliggjør en forsvarlig avvikling av budrunden. Vi anbefaler minimum 30 minutter akseptfrist. Oppdragsgiver er oppfordret til å ikke ta imot bud direkte fra budgiver, men å henvise budgiver videre til megler. Megler kan ikke formidle bud med forbehold om at budet, eller forbehold i budet (hemmelige bud/hemmelige forbehold), skal holdes skjult for andre budgivere og interessenter.

Opplysningene i salgsoppgaven er godkjent av selger. Alle interessenter oppfordres imidlertid til grundig besiktigelse av eiendommen, gjerne sammen med fagmann før bud inngis.

Etter aksept av bud, vil eiendommens salgssum bli meddelt de som ev. måtte etterspørre denne. Eiendommens salgssum vil bli offentlig tilgjengelig ved overføring av hjemmel.

#### Betalingsbetingelser

Med mindre annet er avtalt forutsettes det at kjøpesum inkludert omkostninger er innbetalt og disponibelt på meglerforetakets klientkonto innen overtakelse. Kjøpesummen skal innbetales fra norsk finansinstitusjon og/eller fra kjøpers egen konto i norsk finansinstitusjon. Kjøpesummen skal innbetales fra norsk finansinstitusjon og/eller fra kjøpers egen konto i norsk finansinstitusjon. Det forutsettes av skjøtet tinglyses på ny eier, med mindre det er tatt andre forbehold i budgivningen.

#### Hvitvaskingsreglene

Megler har plikt til å gjennomføre kundetiltak. Hvis kjøper ikke bidrar til at megler får gjennomført kundetiltak og dette fører til at transaksjonen ikke kan gjennomføres eller blir forsinket, misligholder kjøper avtalen. Etter 30 dager er misligholdet vesentlig. Dette gir selger rett til å heve og gjennomføre dekningsalg for kjøpers regning.

#### Personopplysninger

Personopplysninger blir behandlet i samsvar med personopplysningsloven.

#### Boligselgerforsikring





Selger har ikke tegnet boligselgerforsikring på boligen. Selger har likevel utarbeidet en egenerklæring som kjøper bør gjøre seg kjent med før budgivning.

#### Boligkjøperforsikring

Vedlagt i salgsoppgaven følger informasjon om Boligkjøperforsikring og Advokatforsikring for boligeiere fra HELP Forsikring AS. Boligkjøperforsikring er en rettshjelpsforsikring som gir trygghet og profesjonell juridisk hjelp dersom det oppdages uventede feil eller mangler ved boligen de neste fem årene. Boligkjøperforsikring + Advokatforsikring for boligeiere har samme dekning som boligkjøperforsikring, med tillegg av fullverdig advokathjelp på viktige rettsområder i privatlivet. Les mer om begge forsikringene i vedlagt materiell eller på help.no. Det gjøres oppmerksom på at boligkjøperforsikring kun kan tegnes av forbruker. Meglerforetaket mottar kr 5 600/5 600/5 900 i kostnadsgodtgjørelse, avhengig av boligtype, samt et tillegg på kr 1 000 ved salg av Advokatforsikring for boligeiere.

#### Meglens vederlag

# Tilstandsrapport

-  Boligbygg med flere boenheter
-  Blåkkokkesvingen 50 B, 4823 NEDENES
-  ARENDAL kommune
-  # gnr. 428, bnr. 950, snr. 16

Sum areal alle bygg: BRA: 67 m<sup>2</sup> BRA-i: 62 m<sup>2</sup>



Befaringsdato: 08.05.2026    Rapportdato: 11.05.2026    Oppdragsnr.: 21733-1053    PropCloud ref nr: NE2547  
Autorisert foretak: Takst1 AS    Vår ref: Ove Utland



Rapporten kan brukes i inntil ett år etter rapportdato, og kan ikke gjenbrukes ved flere boligsalg i denne perioden. Skjer det endringer, oppstår skader også videre på boligen, bør du som selger be om oppdatert rapport.

Det er avtalt fast vederlag av kjøpesum for gjennomføring av salgsoppdraget. I tillegg er det avtalt at oppdragsgiver skal dekke:

- 3 750 Digital annonsering
- 5 000 Fotograf + kveldsstemning
- 4 500 Garantipremie/inneståelse
- 6 918 Kommunale opplysninger
- 12 800 Markedspakke
- 7 950 Oppgjørsvederlag
- 4 889 Søk eiendomsregister og elektronisk signering
- 9 900 Tilretteleggingsgebyr
- 1 950 Visninger/overtakelse per stk.
- 6 725 Eierskiftegebyr
- 545 Tinglysningsgebyr pantedokument med urådighet
- 5 154 Utlegg opplysninger forretningsfører avg pliktig

Totalt kr: 110 431

Dersom handel ikke kommer i stand eller oppdraget sies opp, har megler krav et rimelig vederlag stort kr 15 000,-

#### Ansvarlig megler

Håkon Olsen  
Eiendomsmegler  
hakon.olsen@aktiv.no  
Tlf: 941 70 220

#### Ansvarlig megler bistås av

Håkon Olsen  
Eiendomsmegler  
hakon.olsen@aktiv.no  
Tlf: 941 70 220

#### Oppdragstaker

De Presno & Partnere AS, organisasjonsnummer 991843566  
Vestre Gate 2, 4836 Arendal

#### Salgsoppgavedato

12.05.2026

## Norsk takst

Norsk takst er bransjeorganisasjonen for landets bygningssakkyndige og takstforetak, med om lag 1400 sertifiserte medlemmer fordelt på omtrent 1000 bedrifter. I boligomsetningen regnes takstrapportene som et helt avgjørende element i den informasjonen som gjøres tilgjengelig for kjøper. Årlig leverer medlemmene rundt 120.000 slike takster. Det gir unik oversikt over norske boliger, og bidrar til at alle oppdrag kan utføres med utgangspunkt i erfaringsbasert kvalitet.



Det stilles høye krav til utdanning, sertifisering og yrkesetikk. Norsk takst er opptatt av at boligomsetningen skal være trygg, og legger vekt på å opptre uavhengig av andre bransjeaktører. Bygningssakkyndige fakturerer sine tjenester uten hensyn til hvilken pris som oppnås, og skal heller ikke på annen måte ha noen egeninteresse knyttet til handelen.

Uavhengighet og god fagkunnskap har over tid bygget troverdighet og tillit. Både selger og kjøper skal kunne stole på bygningssakkyndiges vurderinger. For tilfeller der det likevel skulle oppstå misnøye med utført arbeid, har vi sammen med Forbrukerrådet etablert en klagenemnd.

Norsk takst har en sentral rolle i utviklingen av norske standarder, regler og profesjonsprinsipper, og representerer bransjen i alle relevante internasjonale fora. Dette sikrer at norske bygningssakkyndige tidlig kan tilpasse seg krav og bransjetrender fra utlandet, samtidig som takseringsfaget får en norsk stemme på verdensbasis. Organisasjonen bidrar i næringspolitisk sammenheng, og har vært en pådriver for å sikre at lover og regler gir trygghet for forbrukerne i boligomsetningen.



Rapportansvarlig

*Ove Utland*

Ove Utland

Uavhengig Takstingeniør

ove@takst1.com

902 04 179



## Dette trenger du å vite om tilstandsrapporten



### Hva er en tilstandsrapport?

En tilstandsrapport beskriver synlige skader/avvik eller tegn på skader/avvik på boligen. Rapporten fremhever vanligvis ikke positive egenskaper ved boligen.



### Hva vurderer en bygningssakkyndig?

Den bygningssakkyndige vurderer boligen ut fra hva man kan forvente av en bygning av samme alder og type. Vurderingen gjøres som regel mot hvordan det var vanlig å bygge og regler som gjaldt da boligen ble oppført (søknadstidspunktet). Forhold som er vanlige for bygningens alder, slik som slitasje etter normal bruk regnes ikke som avvik.



### Hva inneholder tilstandsrapporten?

Den bygningssakkyndige undersøker rom og bygningsdeler slik det kommer frem av [Forskrift til avhendingsloven](#). Tilstandsrapporten inneholder bare avvik som den bygningssakkyndige kan se eller kontrollere med enkle hjelpemidler. Det gjøres ikke nærmere undersøkelser slik som åpning av vegger eller andre bygningsdeler. I vegg mot våtrom og rom under terreng kan det borres et hull for å gjøre enkle undersøkelser slik som fuktøk.

### Når du kjøper en brukt bolig

Når du kjøper en brukt bolig, er det viktig å være oppmerksom på at dette ikke kan sammenlignes med å kjøpe en ny bolig. Måten boligen ble bygget på kan være annerledes enn i dag. Bygninger svekkes over tid, og utsettes for slitasje blant annet på grunn av bruk og vær og vind. Mange boliger fornyes helt eller delvis, noen i flere omganger, eller det oppføres tilbygg. Særlig for boliger som er pusset opp eller endret, er det viktig å merke seg at fornyelse av overflater ikke nødvendigvis betyr at bygningsdeler under er forbedret.

### Vurdering mot byggregler

Den bygningssakkyndige vil vurdere boligen mot hvordan det var vanlig å bygge og regler som gjaldt på søknadstidspunktet. Den bygningssakkyndige ser etter avvik som har betydning for og som reduserer boligens funksjon og verdi, og som kommer frem av forskrift til avhendingslova.

Noen bygningsdeler og forhold vil den bygningssakkyndige vurdere mot dagens regelverk. Etter dagens regelverk vil disse kunne få avvik og/eller TG2 eller TG3 uten at det nødvendigvis er krav om at avviket utbedres. Dette kan gjelde sluk, tettesjikt og fall på bad og vaskerom, forhold som gjelder sikkerhet mot brann, rekkverk, trapper osv.

### Tilstandsrapporten beskriver ikke hele boligen

#### BYGNINGSSAKKYNDIGE SER FOR EKSEMPEL IKKE PÅ

- vanlig slitasje og normal vedlikeholdstilstand
- bagatellmessige forhold som ikke påvirker bygningens bruk eller verdi vesentlig
- etasjeskillere
- tilleggsbygg slik som garasje, bod, annek, naust også videre
- utvendige trapper
- støttemurer
- skjulte installasjoner
- installasjoner utenfor bygningen
- full funksjonstesting av el- og VVS-installasjoner
- geologiske forhold og bygningens plassering på grunnen
- bygningens planløsning
- bygningens innredning
- løstørre slik som hvitevarer
- utendørs svømmebasseng og pumpeanlegg
- bygningens estetikk og arkitektur
- bygningens lovlighet (bortsett fra bruksendringer, brannceller og forhold som åpenbart kan påvirke helse, miljø og sikkerhet)
- fellesarealer (med mindre boligeier har vedlikeholdsplikt for fellesarealer og dette er kjent for bygningssakkyndig, eller fellesarealet har en særlig tilknytning til boligen).

© iVerdi 2023 © Norsk takst 2023

Malen til denne rapporten, inkludert standardtekstene fra Norsk takst, er vernet etter åndsverkloven og kan kun benyttes av medlemsforetakene i Norsk takst og av takstingeniører som er sertifisert i slikt foretak, samt av kunder hos iVerdi og studenter hos NEAK. For andre aktører er eksemplarframstilling av malen og standardtekster, som utskrift og annen kopiering til bruk som grunnlag for tilsvarende rapporter, bare tillatt når det er hjemlet i lov (kopiering til privat bruk, sitat o.l.) eller avtale med Norsk Takst ([Forside](#)) eller iVerdi ([Hjem-iVerdi](#)).

Utnyttelse i strid med lov eller avtale kan medføre erstatnings- og straffansvar.

## Dette trenger du å vite om tilstandsrapporten

### Tilstanden vurderes med ulike tilstandsgrader

Tilstanden gir uttrykk for en gitt forventet tilstand, blant annet vurdert ut fra alder og normal bruk. Ved Tilstandsgrad 0 (TG0) og Tilstandsgrad 1 (TG1) gir den bygningssakkyndige normalt ingen begrunnelse for valg av tilstandsgrad. Grunnen er at bygningen eller bygningsdelen da bare har normal slitasje. Ved skjulte konstruksjoner kan alder alene avgjøre tilstandsgrad. Når bygningssakkyndige anbefaler tiltak, for eksempel utbedringer, må brukeren av rapporten vurdere om tiltakene er nødvendige og lønnsomme. Når den bygningssakkyndige velger tilstandsgrad, baseres vurderingen på faste kriterier som følger av gjeldende bransjestandard for Teknisk tilstandsanalyse ved omsetning av bolig og Forskrift til avhendingslova.



#### TILSTANDSGRAD 0, TG0: INGEN AVVIK

Bygningsdelen skal være tilnærmet ny, ikke vise tegn på slitasje og det skal være lagt frem dokumentasjon på faglig god utførelse. Det er ingen merknader til delen.



#### TILSTANDSGRAD 1, TG1: MINDRE AVVIK

Bygningsdelen skal bare ha normal slitasje, og straktiltak skal ikke anses som nødvendig. Graden kan også brukes når delen er ny, men der dokumentasjon på faglig god utførelse mangler.



#### TILSTANDSGRAD 2, TG2: VESENTLIGE AVVIK OG MINDRE AVVIK SOM ETTER NS 3600 GIR TG 2

Bygningsdelen skal enten ha feil utførelse, en skade eller symptomer på skade, sterk slitasje eller nedsatt funksjon. Graden gis når bygningsdelen trenger vedlikehold eller tiltak i nær fremtid. Graden skal også brukes når delen er gammel og det er grunn til å varsle om faren for skader på grunn av alderen, eller når det er grunn til å overvåke delen spesielt på grunn av fare for større skader eller følgeskader.



#### TILSTANDSGRAD 3, TG3: STORE ELLER ALVORLIGE AVVIK

Denne tilstandsgraden brukes ved kraftige tegn på forhold som man må regne med trenger utbedring straks eller innen kort tid. Det er påvist funksjonssvikt eller sammenbrudd.



#### IKKE UNDERSØKT/IKKE TILGJENGELIG FOR UNDERSØKELSE

Det kan være avvik/skader som ikke er avdekket.

### Informasjon om utbedringskostnader

Utbedringskostnadene i rapporten er sjablongmessige anslag basert på observerte forhold som feil, skader eller uregelmessigheter, samt foreslåtte tiltak. Disse anslagene er veiledende, angis i fem intervaller, er basert på generelle erfaringstall, og må ikke forveksles med konkrete pristilbud fra håndverkere eller entreprenører. Faktiske kostnader kan variere betydelig, avhengig av individuelle valg, materialpriser og markedsforhold. For å få en nøyaktig vurdering av utbedringskostnadene anbefales ytterligere undersøkelser og innhenting av flere pristilbud fra kvalifiserte fagfolk. Slike anslag gis for TG3, der dette er mulig.



Tiltak under kr 20 000



Tiltak mellom kr 20 000 – 100 000



Tiltak mellom kr 100 000 – 200 000



Tiltak mellom kr 200 000 – 500 000



Tiltak over kr 500 000

## Beskrivelse av eiendommen

Boligen bærer preg av pent bruk og normal slitasje må påregnes. Det er utvendig bod og carport til leiligheten.

### Lovlighet

[Gå til side](#)

### Boligbygg med flere boenheter - Byggeår: 2013

#### UTVENDIG

[Gå til side](#)

Bygningen har malte trevinduer med 3-lags glass. Balkong i royalimpregnerte materialer

#### INNVENDIG

[Gå til side](#)

Stue er malt nylig på vegger. Det er normale bruksmerker på gulv, som vil være normalt innenfor 13 års bruk. Etasjeskiller er av trebjelkelag. Målt med linjelaser i stue, gang, kjøkken på 5 punkter uten å finne avvik over 10mm, målt på hovedsoverom uten avvik over 10mm. Det er montert gasspeis. Innvendig har boligen malte fyllingsdører.

#### VÅTROM

[Gå til side](#)

Bad/vaskerom  
Aktuell byggeforskrift er teknisk forskrift 2010. Dokumentasjon: kontrollerklæringer. Dokumentert Protan banamembran fra Block W. Denne har en brukstid på 30 år. Veggene har fliser. Taket er malt. Gulvet er flislagt. Rommet har elektriske varmekabler. Det er plastsluk og banemembran med dokumentert utførelse. Rommet har innredning med nedfelt servant, veggmontert toalett, dusjvegger/hjørne og opplegg for vaskemaskin. Det er balansert ventilasjon. Det er målt med hammerelektrode i svill bak toalett mot gang, målt tørt 7,6 % RF.

#### KJØKKEN

[Gå til side](#)

Kjøkkenet har innredning med profilerte fronter. Benkeplaten er av laminat. Det er kjølfryseskap, oppvaskmaskin, induksjonstopp, micro og stekeovn. Det er avtrekk via balansert anlegg.

#### TEKNISKE INSTALLASJONER

[Gå til side](#)

Innvendige vannledninger er av plast (rør i rør). Det er ikke besiktiget i rørskap, da eier ikke har nøkkel til skapet. Det er avløpsrør av plast. Boligen har balansert ventilasjon. Eier bytter filter 2 ganger i året. Varmtvannstanken er på ca. 200 liter. Sentralstøvsuger

#### Arealer

[Gå til side](#)

#### Forutsetninger og vedlegg

[Gå til side](#)



## Sammendrag av boligens tilstand

### Fordeling av tilstandsgrader

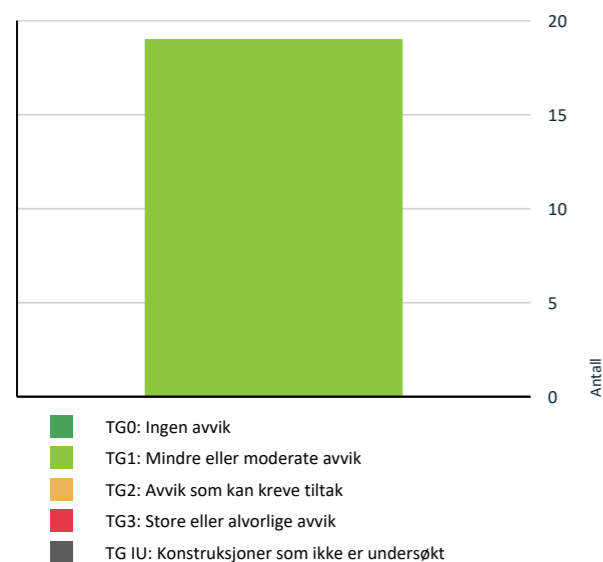

Vil du vite mer om tilstandsgrader? Se side 4.

### Spesielt for dette oppdraget/rapporten

Tilstandsanalysen følger Forskrift til avhendingslova (tryggere bolighandel) og det er ikke foretatt vurderinger av bygg, bygningsdeler eller rom som ikke fremgår her. Tilleggsbygg slik som garasje er ikke tilstandsvurdert, selv om det er gitt en enkel beskrivelse av disse på grunn av arealmåling. Dokumenter i kommunens byggesaksarkiv er ikke innhentet eller kontrollert. Oppgitte årstall er hentet fra tidligere salgsoppgaver og fra eier. Rapporten omhandler kun denne leilighets innvendige overflater og vurderinger av vinduer og dører, og denne boenhetens synlige røropplegg og monterte utstyr. Hele rapporten må forøvrig leses nøye.

### Oppsummering av avvik

Vil du vite mer? Se på rommet eller bygningsdelen senere i rapporten.

### Boligbygg med flere boenheter



## Tilstandsrapport

### BOLIGBYGG MED FLERE BOENHETER

**Byggeår**  
2013

**Anvendelse**  
Bolig

**Standard**  
Normal

**Vedlikehold**  
Godt vedlikehold

### UTVENDIG

#### TG 1 Vinduer

**Beskrivelse**  
Bygningen har malte trevinduer med 3-lags glass.

#### TG 1 Dører

#### TG 1 Balkonger, terrasser og rom under balkonger

**Beskrivelse**  
Balkong i royalimpregnerte materialer

### INNVEDIG

#### TG 1 Overflater

**Beskrivelse**  
Stue er malt nylig på vegger. Det er normale bruksmerker på gulv, som vil være normalt innenfor 13 års bruk

#### TG 1 Etasjeskille/gulv mot grunn

**Beskrivelse**  
Etasjeskiller er av trebjelkelag. Målt med linjelaser i stue, gang kjøkken på 5 punkter uten å finne avvik over 10mm, målt på hovedsoverom uten avvik over 10mm.



Høyder målt med linjelaser

#### TG 1 Pipe og ildsted

**Beskrivelse**  
Det er montert gasspei



Gasspei

#### TG 1 Innvendige dører

**Beskrivelse**  
Innvendig har boligen malte fyllingsdører.

### VÅTROM

#### ETASJE2 > BAD/VASKEROM

##### Generell

**Beskrivelse**  
Aktuell byggeforskrift er teknisk forskrift 2010. Dokumentasjon: kontrollerklæringer. Dokumentert Protan banamembran fra Block W. Denne har en brukstid på 30 år.

Dokumentreferanse: a7523208-5974-47f2-87b4-6051190f85ab

Dokumentreferanse: a7523208-5974-47f2-87b4-6051190f85ab

## Tilstandsrapport



Oversikt bad

ETASJE2 > BAD/VASKEROM

### TO 1 Overflater vegger og himling

Beskrivelse

Veggene har fliser. Taket er malt.

ETASJE2 > BAD/VASKEROM

### TO 1 Overflater Gulv

Beskrivelse

Gulvet er flislagt. Rommet har elektriske varmekabler.



Lekkasjefølger på badegulv

ETASJE2 > BAD/VASKEROM

### TO 1 Sluk, membran og tettesjikt

Beskrivelse

Det er plastsluk og banemembran med dokumentert utførelse



Synlig membran under klemring

ETASJE2 > BAD/VASKEROM

### TO 1 Sanitærutstyr og innredning

Beskrivelse

Rommet har innredning med nedfelt servant, veggmontert toalett, dusjvegger/hjørne og opplegg for vaskemaskin.

ETASJE2 > BAD/VASKEROM

### TO 1 Ventilasjon

Beskrivelse

Det er balansert ventilasjon.

ETASJE2 > BAD/VASKEROM

### Tilliggende konstruksjoner våtrom

Beskrivelse

Det er målt med hammerelektrode i svill bak toalett mot gang, målt tørt 7,6 % RF.



Målt med hammerelektrode

KJØKKEN

ETASJE2 > STUE/KJØKKEN

### TO 1 Overflater og innredning

Beskrivelse

Kjøkkenet har innredning med profilerte fronter. Benkeplaten er av laminat. Det er kjølfryseskap, oppvaskmaskin, induksjonstopp, micro og stekeovn.

Dokumentreferanse: a7523208-5974-47f2-87b4-6051190f85ab

## Tilstandsrapport



Oversikt kjøkkenet



Lekkasjefølger på gulv under skap

ETASJE2 > STUE/KJØKKEN

### TO 1 Avtrekk

Beskrivelse

Det er avtrekk via balansert anlegg.



Ventilator til ventilasjonsanlegg

TEKNISKE INSTALLASJONER

### TO 1 Vannledninger

Beskrivelse

Innvendige vannledninger er av plast (rør i rør).



Stoppekran



Kursversikt



Vannledninger og sprutplater

### TO 1 Avløpsrør

Beskrivelse

Det er avløpsrør av plast.

### TO 1 Ventilasjon

Beskrivelse

Boligen har balansert ventilasjon. Eier bytter filter 2 ganger i året.

Dokumentreferanse: a7523208-5974-47f2-87b4-6051190f85ab

## Tilstandsrapport



Ventilasjon i bod

### TG 1 Varmtvannstank

#### Beskrivelse

Varmtvannstanken er på ca. 200 liter.



Varmtvannstank

### TG 1 Andre installasjoner

#### Beskrivelse

Sentralstøvsuger



Sentralstøvsuger

### Elektrisk anlegg

*Dette er en forenklet kontroll begrenset til de spørsmål og undersøkelser som forskrift til avhendingslova (tryggere bolighandel) § 2-18 inneholder. Dette kan ikke sammenlignes med en kontroll utført av offentlig myndighet (Det lokale eltilsyn) eller registrert elektrovirksomhet, og en bygningssakkyndig har verken kompetanse eller lov til å foreta en slik kontroll.*

*Tilstanden er vurdert ut fra den forenklete og begrensede kontrollen som forskriften inneholder. El-anlegget kan ha feil og mangler som en slik forenklet undersøkelse ikke vil avdekke. Vær derfor oppmerksom på denne risikoen, og søk videre veiledning eller få en fullstendig kontroll utført av registrert elektrovirksomhet.*

1. Foreligger det eltilsynsrapport de siste 5 år, og det er ikke foretatt arbeid på anlegget etter denne, utenom retting av eventuelle avvik i eltilsynsrapport (dvs en el-tilsynsrapport uten avvik)?  
**Nei**

#### Spørsmål til eier

2. Når ble det elektriske anlegget installert eller sist gang totalt rehabilitert (årstall)? Med totalt rehabilitert menes fullstendig utskiftet anlegg fra inntakssikring og videre.  
**2013**
3. Er alle elektriske arbeider/anlegg i boligen utført av en registrert elektroinstallasjonsvirksomhet?  
**Ja**
4. Er det elektriske anlegget utført eller er det foretatt tilleggsarbeider på det elektriske anlegget etter 1.1.1999?  
**Ja**  
Eksisterer det samsvarserklæring?  
**Ja**
5. Foreligger det kontrollrapport fra offentlig myndighet – Det Lokale Eltilsyn (DLE) eller eventuelt andre tilsvarende kontrollinstanser med avvik som ikke er utbedret eller kontrollen er over 5 år?  
**Nei**
6. Forekommer det ofte at sikringene løses ut?  
**Nei**
7. Har det vært brann, branntilløp eller varmgang (for eksempel termiske skader på deksler, kontaktpunkter eller lignende) i boligens elektriske anlegg?  
**Nei**

#### Generelt om anlegget

8. Er det tegn til at det har vært termiske skader (tegn på varmgang) på kabler, brytere, downlights, stikkontakter og elektrisk utstyr? Sjekk samtidig tilstanden på elektrisk tilkobling av varmtvannsbereider, jmfør eget punkt under varmtvannstank  
**Nei**
9. Er der synlig defekter på kabler eller er disse ikke tilstrekkelig festet?  
**Nei**

#### Inntak og sikringsskap

10. Er det tegn på at kabelinnføringer og hull i inntak og sikringsskap ikke er tette, så langt dette er mulig å sjekke uten å fjerne

Dokumentreferanse: a7523208-5974-47f2-87b4-6051190f85ab

## Tilstandsrapport

kapslinger?

**Nei**

11. Finnes det kursfortegnelse, og er den i samsvar med antall sikringer?

**Ja**

12. Foreta en helhetsvurdering av det elektriske anlegget, dets alder, allmenne tilstand og fare for liv og helse. Bør det elektriske anlegget ha en utvidet el-kontroll?

**Nei**



Sikringsskap

Dokumentreferanse: a7523208-5974-47f2-87b4-6051190f85ab

# Arealer, byggetegninger og brannceller

Standard gjeldende fra 01.01.2024

Arealmålinger og arealoppsett er basert på Norsk standard 3940:2023 Areal- og volum-beregninger av bygninger. Arealet gjelder for tidspunktet da boligen ble målt

## Hva er måleverdig areal?

Arealet i rommet må ha minst 1,90 m fri høyde over gulvet og minst bredde på 0,60 m. Et loft med skråtak vil for eksempel bare få registrert målbar areal der høyden er minst 1,90 m og bredden minst 0,60 m. Rommet må ha dør eller luke, og gangbart gulv.

## Hva er bruksareal?

$$BRA = BRA-i + BRA-e + BRA-b$$

Bruksarealet for bygningen er bruttoarealet minus arealet som opptas av yttervegger.

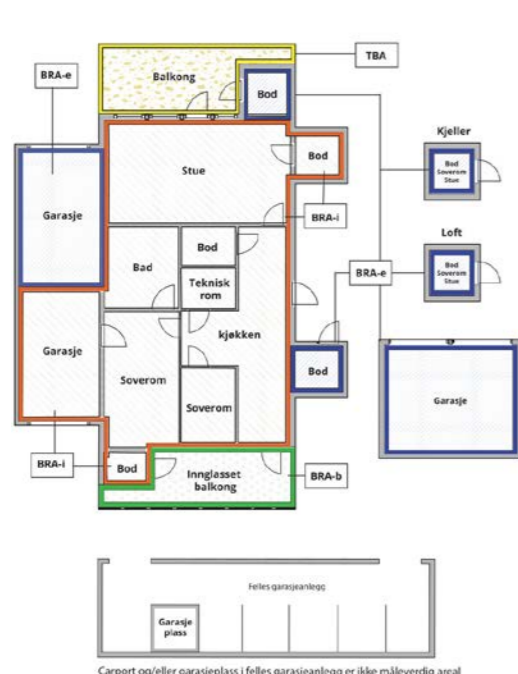

Internt bruksareal (BRA-i)	Arealet innenfor boenheten(e)
Eksternt bruksareal (BRA-e)	Arealet av alle rom utenfor boenheten(e) og som tilhører denne, slik som for eksempel bod
Innglasset balkong mv (BRA-b)	Arealet av innglasset balkong, veranda eller altan når denne er tilknyttet boenheten(e)
Terrasse- og balkongareal (TBA)	Arealet av terrasser, åpne balkonger og åpen altan tilknyttet boenheten(e)
Gulvareal (GUA)	Er sum av BRA (bruksareal) og ALH (areal med lav takhøyde). Areal med lav takhøyde (ALH) er ikke måleverdig areal, som skyldes skråtak og lav himlingshøyde. GUA kan opplyses i markedsføring der det er aktuelt for den konkrete boligen og kun sammen med BRA-i, for eksempel der gulvflaten har en verdi og har funksjon ved møblering og bruk av rommene. Ikke innredet areal som kaldloft, måles og oppgis normalt ikke.

## Arealet kan ikke alltid fastsettes nøyaktig

Areal kan være komplisert eller umulig å måle opp nøyaktig fordi det er vanskelig å fastslå tykkelsen på innervegger, skjevheter i og utforming av bygningskonstruksjoner som karnapp, buer og vinkler som ikke er rette, åpne rom over flere etasjer og så videre.

Eiendommens markedsverdi kan ikke baseres på en matematisk beregning basert på antall kvadratmeter opplyst i rapporten. Opplysninger om areal kan altså ikke alene benyttes for å beregne eiendommens verdi.

## Den bygningsakkyndige kan avdekke eventuelle bruksendringer og avvik i branncelleinddeling

Den bygningsakkyndige ser på byggetegninger hvis de er tilgjengelige og dette er en del av oppdraget, og vurderer bruken av boligen opp mot tegningene. Hvis den bygningsakkyndige avdekker at en bolig ikke ser ut til å være delt opp i brannceller etter kravene i byggeteknisk forskrift på befaringstidspunktet, skal det opplyses om dette.

Reglene om bruksendring og brannceller kan være kompliserte. Søk videre faglige råd om rapporten ikke gir deg svar. Den bygningsakkyndige kan ikke vurdere og svare på alle spørsmål, og kan heller ikke vite om kommunen kan gi unntak for kravene som gjelder. [Vil du vite mer?](#)

## Om brannceller

En branncelle er hele eller avgrensede deler av en bygning hvor en brann fritt kan utvikle seg uten at den kan spre seg til andre bygninger eller andre deler av bygningen i løpet av en fastsatt tid.

## Om bruksendring

Bruksendring er å endre bruken av et rom fra en tillatt bruk til en annen. Dette kan kreve søknad og tillatelse, for eksempel hvis du endrer et rom fra bod til soverom eller arbeidsrom, eller hvis du endrer en bolig til to separate boliger.

Rom for varig opphold har krav til takhøyde, romstørrelse, rømningsvei og lysforhold som må være oppfylt. Du kan søke kommunen om unntak for kravene, men kan ikke regne med å få unntak for krav som går på helse og sikkerhet, for eksempel krav til rømningsvei.

Bruksendring som krever godkjenning, og som ikke er søkt bruksendret, er ulovlig. Kommunen kan etter plan- og bygningsloven kapittel 32 forfølge overtredelser. Kommunen kan pålegge deg å avslutte den ulovlige bruken, eventuelt å rette eller tilbakeføre rommet til godkjent bruk.

# Arealer

## Boligbygg med flere boenheter

Etasje	Bruksareal BRA m <sup>2</sup>			SUM	Terrasse- og balkongareal (TBA)
	Internt bruksareal (BRA-i)	Eksternt bruksareal (BRA-e)	Innglasset balkong (BRA-b)		
Etasje2	62	5		67	8
<b>SUM</b>	<b>62</b>	<b>5</b>			<b>8</b>
<b>SUM BRA</b>	<b>67</b>				

## Romfordeling

Etasje	Internt bruksareal (BRA-i)	Eksternt bruksareal (BRA-e)	Innglasset balkong (BRA-b)
Etasje2	Bad/vaskerom, stue/kjøkken, gang, soverom, soverom 2, teknisk rom	Bod 2	

## Lovlighet

### Byggetegninger

Det foreligger godkjente og byggemeldte tegninger, som stemmer med dagens bruk

### Nyere håndverkstjenester

Er det ifølge eier utført håndverkstjenester på boligen siste 5 år?

Ja  Nei

# Befarings - og eiendomsopplysninger

## Befaring

Dato	Til stede	Rolle
08.5.2026	Ove Utland	Takstingeniør
	Maria Øynes	Kunde

## Matrikkeldata

Kommune	gnr.	bnr.	fnr.	snr.	Areal	Kilde	Eieforhold
4203 ARENDAL	428	950		16	0 m <sup>2</sup>	IKKE OPPGITT (Ambita)	Ikke relevant
<b>Adresse</b>							
Blåkløkkessvingen 50 B							
<b>Hjemmelshaver</b>							
Øynes Maria							

## Eiendomsopplysninger

### Beliggenhet

Beliggende i etablert boligområde i svakt skrånede terreng

### Adkomstvei

Eiendommen har adkomst via offentlig vei eller gate.

### Tilknytning vann

Eiendommen er tilknyttet offentlig vannforsyning via private stikkledninger.

### Tilknytning avløp

Eiendommen er tilknyttet offentlig avløpsnett via private stikkledninger.

### Regulering

Eiendommen ligger i et område regulert til boligbebyggelse.

### Om tomten

Eiendommen ligger i relativt skrånende terreng.

## Kilder og vedlegg

### Dokumenter

Beskrivelse	Dato	Kommentar	Status	Sider	Vedlagt
Ordrebekreftelse			Fremvist		Nei
Egenerklæring			Gjennomgått		Ja

## Revisjoner

Versjon	Ny versjon	Kommentar
1	11.05.2026	
2	12.05.2026	

For gyldighet på rapporten se forside

## Tilstandsrapportens avgrensninger

### STRUKTUR•REFERANSENIVÅ•TILSTANDSGRADER

• Rapporten er basert på innholds krav i Forskrift til avhendingslova (tryggere bolighandel). Formålet er å gi en tilstandsanalyse til bruk for den som bestiller og/eller i et salg til forbruker, og ikke for andre tredjeparter. Rapportens struktur, metode og begrepsbruk følger i hovedsak Norsk Standard NS 3600:2018 (Teknisk tilstandsanalyse ved omsetning av bolig), samt Takstbransjens retningslinjer for arealmåling når det gjelder fordeling mellom P-areal og S-areal.

• Tilbakeholdt eller uriktig informasjon som har betydning for vurderingen, er ikke bygningssakkyndiges ansvar. Rapporten beskriver avvik, altså en tilstand som er dårligere enn referansenivået. Rapporten framhever normalt ikke positive sider ved boligen ut over det som fremgår av tilstandsgradene.

• Tilstanden angis i rapporten og gir uttrykk for en gitt forventet tilstand blant annet vurdert ut fra alder og normal bruk slik:

i) **Tilstandsgrad 0, TG0:** Ingen avvik eller skader. I tillegg må bygningsdelen være tilnærmet ny, mindre enn 5 år, og det foreligger dokumentasjon på faglig god utførelse.

ii) **Tilstandsgrad 1, TG1:** Mindre avvik. Normal slitasje. Strakstiltak ikke nødvendig. TG1 kan gis når bygningsdelen er tilnærmet ny og det ikke foreligger dokumentasjon på faglig god utførelse.

iii) **Tilstandsgrad 2, TG2:** Vesentlige avvik, og mindre avvik som etter NS 3600 gir TG 2, men som ikke nødvendigvis krever umiddelbare tiltak. Konstruksjonen har normalt enten feil utførelse, en skade eller symptomer på skade, sterk slitasje eller nedsatt funksjon. Vedlikehold eller tiltak trengs i nær fremtid, det er grunn til å varsle fare for skader på grunn av alder eller overvåke spesielt på grunn av fare for større skade eller følgeskade. For skjulte konstruksjoner vil alder i seg selv være et symptom som kan gi TG2. For synlige konstruksjoner kan alder sammen med andre symptomer og momenter gi TG2. Avvik under TG2 kan gis sjablongmessig anslag.

iv) **Tilstandsgrad 3, TG3:** Store eller alvorlige avvik. Kraftige symptomer på forhold som man må regne med trenger utbedring straks eller innen kort tid. Påvist funksjonssvikt eller sammenbrudd. Avvik under TG3 skal gis sjablongmessig anslag.

v) **Tilstandsgrad TGIU:** Ikke undersøkt/ikke tilgjengelig for undersøkelse.

• Ved TG0 og TG1 gis det normalt ingen begrunnelse for valg av tilstandsgrad, fordi bygningen eller bygningsdelen da bare har normal slitasje. For anbefalte tiltak ved TG2 og TG3 må brukeren av rapporten vurdere om tiltakene er nødvendige og lønnsomme. Hva det vil koste å utbedre rom eller bygningsdeler er et sjablongmessig anslag basert på registrert avvik og angitte tiltak i rapporten. Anslaget er gitt på generelt grunnlag og basert på erfaringstall i fem intervaller, og kan ikke forveksles med en konkret vurdering og tilbud fra en entreprenør eller håndverker. Det må eventuelt innhentes tilbud for en nærmere undersøkelse, og konkret og nøyaktig vurdering av utbedringskostnad. Kostnader til ikke oppdagede avvik/utbedringer/feil kan forekomme. Utbedringskostnad avhenger av personlige preferanser og markedspris på materialer og tjenesteyter.

### PRESISERINGER

• Avvik vurderes ut fra tekniske forskrifter på godkjenningstidspunktet for bygget. Noen bygningsdeler vurderes etter gjeldende teknisk forskrift på befaringsstidspunktet. Dette gjelder blant annet:

i) Bad, vaskerom (våtrom)

ii) Forhold rundt brann, rømming, sikkerhet, for eksempel rekkverkshøyder/åpninger, ulovlige bruksendringer, brannceller mv.

• For skjulte konstruksjoner slik som vann og avløp uten dokumentasjon, er kvalitet og alder vurdert.

• Fastmonterte installasjoner, for eksempel innfelt belysning (downlights), demonteres ikke for å sjekke dampspærren bak. Dette av hensyn til bygningssakkyndiges kompetanse og risikoen for skade.

• Kontroll av fukt i konstruksjonen ved hulltaking i bad og vaskerom (våtrom), rom under terreng (kjelleretasje, underetasje og sokkeletasje) eller andre bygningsdeler skjer etter eiers aksept. Hulltaking av våtrom og rom under terreng kan unntaksvis unnlates, se Forskrift til Avhendingsloven.

• Kontroll av romfunksjoner for P-ROM utføres kun når det ikke foreligger godkjente og byggemeldte tegninger, eller når tegninger ikke stemmer med dagens bruk.

• Bygningssakkyndig gir en forenklet vurdering av branntekniske forhold og elektriske installasjoner i boligen dersom det er mer enn fem år siden sist boligen hadde el-tilsyn. Bygningssakkyndig kan anbefale å konsultere offentlige myndigheter eller kvalifisert elektrofaglig fagperson ved behov for grundigere undersøkelser.

### TILLEGGSUNDERSØKELSER

Etter avtale kan tilstandsanalysen utvides til også å omfatte tilleggsundersøkelser utover minimumskravet i forskriften.

### BEFARINGEN

Rapporten gir en vurdering av byggverk og bygningsdeler som bygningssakkyndig har observert, og som fremkommer av Forskrift til avhendingsloven. Rapporten er likevel ingen garanti for at det ikke kan finnes skjulte feil, skader og mangler. NS 3600:2018 (Teknisk tilstandsanalyse ved omsetning av bolig) har undersøkelsesnivå fra 1 til 3, der undersøkelsesnivå 1 er det laveste og baseres på visuell observasjon. Rapporten baseres på undersøkelsesnivå 1 med få unntak (våtrom og rom under terreng). I praksis betyr dette at gjennomføringen av befaringen begrenses som følger:

• Det utføres kun visuelle observasjoner på tilgjengelige flater uten fysiske inngrep (f.eks. riving).

• Flater som er skjult av snø eller på annen måte ikke er tilgjengelig eller skjult, blir ikke kontrollert. Det foretas ikke funksjonsprøving av bygningsdeler, som isolasjon, piper, ventilasjon, el. anlegg, osv.

• Det gis ingen vurdering av boligens tilbehør, hvite- og brunevarer og annet inventar. Dette gjelder også integrert tilbehør.

• Inspisering av yttertak er basert på det som er synlig, normalt på innsiden fra loftet og utvendig fra stige/bakkenivå. Befaring av tak må være sikkerhetsmessig forsvarlig for å kunne gjennomføres.

## Tilstandsrapportens avgrensninger

- Stikkprøvetakninger er utvalgt tilfeldig og kan innebære kontroll under overflaten med spiss redskap eller lignende.

### UTTRYKK OG DEFINISJONER

- Tilstand: Byggverkets eller bygningsdelens tekniske, funksjonelle eller estetiske status på et gitt tidspunkt.
- Symptom: Observerbart forhold som gir indikasjon på hvilken tilstand et byggverk eller en bygningsdel befinner seg i. Benyttes ved beskrivelse av avvik.
- Skadegjørere: Zoologiske eller biologiske skadegjørere, i hovedsak råte, sopp og skadedyr.
- Fuktsøk: Overflatesøk med egnet søkeutstyr (fuktindikator) eller visuelle observasjoner.
- Fuktmåling: Måling av fuktinnhold i materiale eller i bakenforliggende konstruksjon ved bruk av egnet måleutstyr (blant annet hammerelektrode og pigger).
- Utvidet fuktsøk (hulltaking): Boring av hull for inspeksjon og fuktmåling i risikoutsatte konstruksjoner, primært i tilstøtende vegger til bad, utforede kjellervegger og eventuelt i oppforede kjellergulv.
- Normal slitasjegrad: Forventet nedsliting av materiale i overflaten som er basert på enkle visuelle observasjoner. Kan vurderes sammen med bygningsdelens alder.
- Forventet gjenværende brukstid: Anslått tid et byggverk eller en del av et byggverk fortsatt vil være tjenlig for sitt formål (NS3600, Termer og definisjoner punkt 3.9)

### AREALBEREGNING FOR BOENHETER

- Areal fastsettes etter Forskrift til avhendingsloven og Norsk Standard 3940 Areal- og volum-beregninger av bygninger fra 2023.
- Areal oppgis i hele kvadratmeter i rapporten, og gjelder for det tidspunkt oppmålingen fant sted.
- Bruksareal (BRA) er det måleverdige arealet som er innenfor omsluttete vegger målt i gulvhøyde (bruttoareal minus arealet som opptas av yttervegger). I tillegg til gulvhøyde gjelder regler om fri bredde for at arealet skal være måleverdig, med betydning for BRA av for eksempel loft med skråtak. BRA består av internt bruksareal (BRA-i), eksternt bruksareal (BRA-e) og innglasset balkong mv (BRA-b). Terrasse- og balkongareal (TBA) opplyses der tilstandsrapporten skal benyttes i boligomsetningen og der det er aktuelt. I tillegg kan gulvareal (GUA) og areal med lav takhøyde (ALH) opplyses sammen med BRA der det er aktuelt og en del av oppdraget. Rom skal ha atkomst og gangbart gulv for å kunne regnes som BRA/måleverdig areal.
- Arealet måles og oppgis dersom arealet oppfyller krav til måleverdighet.

- Arealet måles og oppgis dersom arealet oppfyller krav til måleverdighet, slik som at arealet må ha minst en bredde på 0,6m og minst en høyde på 1,9 m osv. Et rom kan være i strid med teknisk forskrift og mangle godkjenning hos kommunen for den aktuelle bruken, uten at dette får betydning for om arealet måles og oppgis i tilstandsrapporten. Når arealet måles tas det ikke hensyn til om arealet er lovlig oppført eller om bruken er lovlig, bruksendringer, lysforhold eller andre sikkerhetsmangler.

- Eiendommens markedsverdi kan ikke baseres på en ren matematisk beregning i forhold til antall kvadratmeter opplyst i rapporten. Opplysninger om areal kan altså ikke alene benyttes for beregning av eiendommens verdi.

- Rom som ligger utenfor boenheten, men som eier har påvist og/eller opplyst at tilhører boenheten, er oppmålt og inkludert i BRA-e. Det er ikke fremvist dokumentasjon på at rommet tilhører boenheten, med mindre dette er angitt særskilt. Rom utenfor boenheten kan omdisponeres av borettslaget/sameiet og dette kan påvirke boligens BRA. Vær oppmerksom på at NS 3940:2023 og eierseksjonsloven har ulik definisjon av fellesareal. Ved arealmåling gjelder NS 3940:2023 som definerer fellesareal slik: "Delen av bygning som brukes av to eller flere bruksenheter eller til bygningens forvaltning, drift eller vedlikehold.

- Se øvrig informasjon om areal i rapporten, Norsk Standard 3940 (2012 og 2023) og veiledningen til disse.

### PERSONVERN

iVerdi AS, bygningssakkyndig og takstforetaket behandler personopplysninger som bygningssakkyndig trenger for å kunne utarbeide rapporten. Personvernerklæring med informasjon om bruk av personopplysninger og dine rettigheter finner du her [Personvernerklæring - iVerdi](#)

### DELING AV PERSONOPPLYSNINGER FOR TRYGGERE BOLIGHANDEL OG MULIG RESERVASJON

Norsk takst og deres samarbeidspartnere benytter personopplysninger fra rapporten for analyse- og statistikkformål, samt utvikling og drift av produkter og tjenester for takstbransjen og andre aktører i boligomsetningen. Les mer om dette og hvordan du kan reservere deg på <https://www.norsktakst.no/norsk/om-norsk-takst/personvernerklæring/reservasjon/>

Vendu lager en boliganalyse basert på opplysninger fra rapporten. Les mer om dette og hvordan du kan reservere deg her: <https://samtykke.vendu.no/NE2547>

### KLAGEORDNING FOR FORBRUKERE

Er du som forbruker misfornøyd med bygningssakkyndiges arbeid eller

Dokumentreferanse: a7523208-5974-47f2-87b4-6051190f85ab

## Tilstandsrapportens avgrensninger

- opptreden ved taksering av bolig eller fritidshus, se [www.takstklagenemnd.no](http://www.takstklagenemnd.no) for mer informasjon

Dokumentreferanse: a7523208-5974-47f2-87b4-6051190f85ab

NAVN SIGNATAR	IDENTITET	TID	ELEKTRONISK ID
Øynes, Maria	UN:NO-9578-5995-4-727210	12.05.2026 09:54:28 UTC	PersonBankID NO Qual. Agder Sparebank

Dokumentreferanse: a7523208-5974-47f2-87b4-6051190f85ab

- Dette er et PDF dokument digitalt signert i IN Groupe's E-Signing service.
- Dokumentet er integritetsbeskyttet ved at innholdet er signert og forseglet med et sertifikat utstedt til IN Groupe av en tiltrodd tredjepart. En validering av denne signaturen vil bekrefte at innholdet ikke har blitt endret etter signeringstidspunktet.
- For mer informasjon om dokumentformater, se <https://doc.ingroupe.com/developer>



# Selgers egenerklæring

Egenerklæringen er boligselgers egen beskrivelse av tilstanden til boligen. Her kan du finne viktige opplysninger som du som kjøper bør vite om før du bestemmer deg for et eventuelt kjøp. Har du spørsmål til egenerklæringen kan du snakke med megleren som står for salget.

## Selgere

Maria Øynes

## Boligen

- ◆ Boligen ble kjøpt 2013
- ◆ Selger har bodd i boligen de 12 siste månedene
- ◆ Boligselger har **ikke** kjøpt boligselgerforsikring

Blåklokkesvingen 50B

4823 Nedenes

4203-428/950/0/16

Fremtind

Meglernes oppdragsnummer: 1409260056 1



## Våtrom, tak og fasade

1. Vet du om det er, eller har vært, feil eller skader på bad/våtrom?

♦ **Nei, ikke som jeg kjenner til**

---

2. Vet du om det er gjort arbeid på bad eller våtrom, enten av deg eller tidligere eiere?

♦ **Ja**

**Faglært arbeid:**

1. **Hvilket år ble jobben fullført?:** 2014

**Firmanavn:** Trygve jensen

**Beskrivelse av arbeidet:** Reklamasjon på originale fliser- lim løsnet

Vet du om tettesjikt, membran eller sluk ble fornyet eller oppgradert?

♦ **Nei, ikke som jeg kjenner til**

---

3. Vet du om det finnes dokumentasjon på hvordan bad/våtrom er bygget opp?

♦ **Ja**

---

4. Vet du om det er, eller har vært, vannlekkasje eller andre typer feil eller skader på tak, yttervegg, vinduer, dører, garasje, tilleggsbygninger eller lignende?

♦ **Nei, ikke som jeg kjenner til**

---

5. Vet du om det er, eller har vært, feil eller skader på vinduene, som for eksempel kondens, fuktskader eller vanninntrengning? Eller er noen av vinduene i boligen punktert?

♦ **Nei, ikke som jeg kjenner til**

---

6. Vet du om det er, eller har vært, skjevheter eller setningsskader i boligen, støttemur, terrasse eller lignende?

♦ **Nei, ikke som jeg kjenner til**

---

## Drenering, fukt og lekkasje

7. Vet du om det er, eller har vært, fukt, råte eller vanninntrengning i underetasje, kjeller eller krypkjeller?

♦ **Nei, ikke som jeg kjenner til**

---

8. Vet du om det er, eller har vært, fukt, sopp eller råteskader i boligen/sameiet/borettslaget?

♦ **Nei, ikke som jeg kjenner til**

---

9. Vet du om det er eller har vært skadedyr eller sjenerende insekter i egen enhet eller i sameiet/borettslagets fellesarealer eller i andres enheter?

♦ **Nei, ikke som jeg kjenner til**

---

## Tekniske installasjoner



10. Vet du om det er, eller har vært, feil på vann- eller avløpsanlegg?

♦ **Nei, ikke som jeg kjenner til**

---

11. Vet du om det er gjort arbeid på vann og avløp, enten av deg eller tidligere eiere?

♦ **Nei, ikke som jeg kjenner til**

---

12. Vet du om det er, eller har vært, feil eller skader knyttet til sentralfyr, radiator, ventilasjon, varmepumpe, kjøkkenvifte, baderomsvifte eller andre installasjoner?

♦ **Nei, ikke som jeg kjenner til**

---

13. Vet du om det er gjort arbeid på sentralfyr, radiator, ventilasjon, varmepumpe eller andre installasjoner, enten av deg eller tidligere eiere?

♦ **Nei, ikke som jeg kjenner til**

---

14. Vet du om det er, eller har vært, feil eller skader knyttet til ildsted eller pipe?

♦ **Nei, ikke som jeg kjenner til**

---

15. Vet du om det er gjort arbeid på ildsted eller pipe, enten av deg eller tidligere eiere?

♦ **Ja**

**Faglært arbeid:**

1. **Hvilket år ble jobben fullført?:** 2014

**Firmanavn:** Block Watne

**Beskrivelse av arbeidet:** Rettet opp innsatts til gass peis som var montert feil

16. Vet du om det er, eller har vært, feil eller skader på det elektriske anlegget?

♦ **Nei, ikke som jeg kjenner til**

---

17. Vet du om det er gjort arbeid på det elektriske anlegget, enten av deg eller tidligere eiere?

♦ **Nei, ikke som jeg kjenner til**

---

## Eiendommen og omgivelsene

18. Vet du om bruken av eiendommen eller området rundt kan endres av foreslåtte eller vedtatte reguleringsplaner, nabovarsel, offentlige vedtak eller lignende?

♦ **Nei, ikke som jeg kjenner til**

---

19. Vet du om det finnes kommunale pålegg, heftelser eller krav knyttet til eiendommen eller boligen?

♦ **Nei, ikke som jeg kjenner til**

---

20. Vet du om boligen eller eiendommen har blitt endret eller bygget ut etter opprinnelig byggeår, enten av deg eller tidligere eiere?

♦ **Nei, ikke som jeg kjenner til**

---

21. Vet du om det mangler midlertidige brukstillatelser eller ferdigattester fra kommunen?

♦ **Nei, ikke som jeg kjenner til**

---



22. Vet du om det har vært flom, ras, skred eller lignende på eiendommen, eller om den ligger i et fareområde?

♦ **Nei, ikke som jeg kjenner til**

23. Har eiendommen utleiedel, for eksempel en leilighet, hybel eller lignende?

♦ **Nei, ikke som jeg kjenner til**

24. Vet du om det er gjort radonmåling på eiendommen, enten av deg eller tidligere eiere?

♦ **Nei, ikke som jeg kjenner til**

25. Vet du om det finnes skaderapporter, tilstandsvurderinger, boligsalgsrapporter eller om det er utført målinger for boligen?

♦ **Nei, ikke som jeg kjenner til**

26. Vet du om noe i nabolaget som kan være plagsomt eller ubehagelig for kjøperen?

♦ **Nei, ikke som jeg kjenner til**

27. Vet du om du selv eller sameiet/borettslaget/laget/selskapet er innblandet i uenigheter eller konflikter rundt eiendommen?

♦ **Nei, ikke som jeg kjenner til**

28. Vet du om det finnes planer, vedtak eller forslag som kan føre til økte utgifter, som festeavgift, fellesutgifter, fellesgjeld eller kommunale avgifter?

♦ **Nei, ikke som jeg kjenner til**

## Generelt

29. Har boligen garasje eller øvrige tilleggsbygninger?

♦ **Ja**

Vet du om det feil eller skader ved garasje eller øvrige tilleggsbygninger?

♦ **Nei, ikke som jeg kjenner til**

30. Vet du om det er gjort arbeid på eiendommen som ikke er nevnt i de andre spørsmålene?

♦ **Nei, ikke som jeg kjenner til**

31. Vet du om det er, eller har vært, feil på tilbehør som følger med eiendommen?

♦ **Nei, ikke som jeg kjenner til**

32. Er det bestilt Norgespris på strøm?

Ja. Norgespris er en statlig ordning som gir husholdninger tilbud om strøm til fast pris på 50 øre pr. kilowatttime (prisen gjelder frem til 31. Desember 2026). Ordningen gjelder både boliger og fritidsboliger. Når en bolig med Norgespris bytter eier, vil ny eier fortsatt være bundet til Norgespris ut bindingstiden. Les mer på Regjeringens nettsider.

33. Har du andre opplysninger om boligen eller eiendommen, utover det du har svart?

♦ **Nei, ikke som jeg kjenner til**



Adresse <b>Blåkløkkesvingen 50B, 4823 NEDENES</b>	
Dato for energimerking <b>12.05.2026</b>	Merkenummer <b>Energiattest-2026-294701</b>
Bygningskategori <b>Boligblokker</b>	Bygningsnummer <b>300230756</b>
Gårdsnummer <b>428</b>	Bruksnummer <b>950</b>
Seksjonsnummer <b>16</b>	Bruksenhetsnummer <b>H0201</b>





### Energikarakteren

Energikarakteren angir hvor energieffektiv boligen er, inkludert oppvarmingsanlegget. Energikarakteren er beregnet ut fra den typiske energibruken for boligtypen. Beregningene er gjort ut fra normal bruk ved et gjennomsnittlig klima. Det er boligens energimessige standard og ikke bruken som bestemmer energikarakteren. Boligdata i denne attesten er beregnet ut fra opplysninger som er gitt av boligeier. Der opplysninger ikke er oppgitt, brukes typiske standardverdier for den aktuelle bygningstypen.



### Boliginformasjon

Byggeår <b>2013</b>	Bygningstype <b>Leilighet</b>
Bruksareal <b>67,0 m²</b>	Oppvarmet bruksareal <b>62,0 m²</b>
Oppvarmet etasje <b>1</b>	Bygningsmateriale <b>Tre</b>
Oppvarming <b>Elektrisitet, Ved</b>	
Ventilasjon <b>Balansert ventilasjon</b>	



### Energi

Beregnet vektet levert energi i normert klima er et nøkkeltall for å vurdere en bygningens energieffektivitet, der ulike energibærere (strøm, fjernvarme, varmepumpe) vektet ulikt.

**Beregnet vektet levert energi i normert klima**

Pr. KVM pr. år <b>133,89 kWh/m²</b>
--

**Beregnet levert energi i lokalt klima**

Pr. KVM pr. år <b>129,84 kWh/m²</b>	Totalt levert pr. år <b>8 236 kWh</b>
--	--



## Blåklokkesvingen 50B, 4823 NEDENES



### Detaljer

Bygningsform <b>Nei</b>	Vegger <b>Nei</b>
Vindu <b>Nei</b>	Gulv <b>Nei</b>
Takkonstruksjon <b>Nei</b>	Ytterdører <b>Nei</b>
Energibruk <b>Nei</b>	Lekkasjetall <b>Nei</b>
Solceller <b>Nei</b>	



## Blåklokkesvingen 50B, 4823 NEDENES



### Tiltak

#### Tiltak på elektriske anlegg

##### Tiltak 1: Temperatur- og tidsstyring av panelovner

Evt. eldre elektriske varmeovner uten termostat skiftes ut med nye termostatregulerte ovner med tidsstyring, eller det ettermonteres termostat / spareplugg på eksisterende ovn. Dersom mange ovner skiftes ut bør det vurderes et system hvor temperatur og tidsinnstillinger i ulike rom i boligen styres fra en sentral enhet.

##### Tiltak 2: Temperatur- og tidsstyring av elektrisk gulvvarme / takvarme

For evt. eldre gulvvarme/takvarme uten termostat monteres ny styringsenhet med kombinert termostat og tidsstyring. Dersom mange slike styringsenheter og/eller panelovner skiftes ut bør det vurderes et system hvor temperatur og tidsinnstillinger i ulike rom i boligen styres fra en sentral enhet.

#### Tiltak utendørs

##### Tiltak 3: Montere automatikk på utebelysning

Det kan monteres fotocelle på utebelysningen slik at det automatisk går av/på etter dagslyset/mørket. Eller det kan monteres bevegelsessensor slik at lyset kun går på ved bevegelse og slås av automatisk etter forhåndsinnstilt tid.

##### Tiltak 4: Skifte til sparepærer på utebelysning

Sparepærer på 5, 7, 11, 15, og 20 W tilsvarer glødelamper på henholdsvis 25, 40, 60, 75 og 100 W. Sparepærer gir like mye lys som vanlige glødelamper, men bruker bare rundt 20% av energien. De varer dessuten lenger, 8.000-15.000 timer mot 1.000 - 2.500 timer for glødelamper.

##### Tiltak 5: Termostat- og nedbørsstyring av snøsmelteanlegg

Snøsmelteanlegget er kun manuelt styrt, eller styres kun etter lufttemperatur. Det installeres automatikk slik at snøsmelteanlegget både er temperatur- og nedbørsstyrt. Det kan være i form av en temperatur- og snøføler i bakken, med temperatur- og fuktføler i luften. Snøsmelteanlegget aktiveres kun ved behov dvs. når det registreres nedbør og kulde samtidig.

##### Tiltak 6: Montere urbryter på motorvarmer

Det monteres urbryter (koblingsur) på motorvarmeren slik at den ikke står på mer enn nødvendig.

#### Brukertiltak

##### Tiltak 7: Fyr riktig med ved

Bruk tørr ved, god trekk, og legg ikke i for mye av gangen. Fyring i åpen peis er mest for kosens skyld. Hold spjeldet lukket når ovnen/peisen ikke er i bruk.

### Tiltak 8: Spar strøm på kjøkkenet

Ikke la vannet renne når du vasker opp eller skyller. Bruk kjeler med plan bunn som passer til platen, bruk lokk, kok ikke opp mer vann enn nødvendig og slå ned varmen når det har begynt å koke. Slå av kjøkkenventilatoren når det ikke lenger er behov. Bruk av microbølgeovn til mindre mengder mat er langt mer energisparende enn komfyren. Tin frossenmat i kjøleskapet. Kjøøl- og frys skal avrimes ved behov for å hindre unødvendig energibruk og for høy temperatur inne i skapet / boksen (nye kjølekap har ofte automatisk avriming). Fjern støv på kjøleribber og kompressor på baksiden. Slå av kaffetraker når kaffen er ferdig traktet og bruk termos. Oppvaskmaskinen har innebygde varmelementer for oppvarming av vann og skal kobles til kaldvannet, kobles den til varmtvannet øker energibruken med 20 - 40 % samtidig som enkelte vaske- og skylleprosesser foregår i feil temperatur.

### Tiltak 9: Tiltak utendørs

Monter urbryter (koblingsur) på motorvarmeren slik at den ikke står på mer enn nødvendig. Skift til sparepærer. Sparepærer på 5, 7, 11, 15, og 20 W tilsvarer glødelamper på henholdsvis 25, 40, 60, 75 og 100 W, og de varer dessuten lenger, 8.000-15.000 timer mot 1.000-2.500 timer for glødelamper. Det kan monteres fotocelle på utebelysningen slik at det automatisk går av/på etter dagslyset/mørket. Eller det kan monteres bevegelsessensor slik at lyset kun går på ved bevegelse og slås av automatisk etter forhåndsinnstilt tid. For snøsmelteanlegg som kun er manuelt styrt av/på eller ift. lufttemperatur kan det installeres automatikk slik at snøsmelteanlegget både er temperatur- og nedbørsstyrt dvs. når det registreres nedbør og kulde samtidig.

### Tiltak 10: Slå el.apparater helt av

Elektriske apparater som har stand-by modus trekker strøm selv når de ikke er i bruk, og må derfor slås helt av.

### Tiltak 11: Slå av lyset og bruk sparepærer

Slå av lys i rom som ikke er i bruk. Utnytt dagslyset. Bruk sparepærer, spesielt til utelys og rom som er kalde eller bare delvis oppvarmet.

### Tiltak 12: Følg med på energibruken i boligen

Gjør det til en vane å følge med energiforbruket. Les av måleren månedlig eller oftere for å være bevisst energibruken. Ca halvparten av boligens energibruk går til oppvarming.

### Tiltak 13: Luft kort og effektivt

Ikke la vinduer stå på gløtt over lengre tid. Luft heller kort og effektivt, da får du raskt skifta lufta i rommet og du unngår nedkjøling av gulv, tak og vegger.

### Tiltak 14: Vask med fulle maskiner

Fyll opp vaske- og oppvaskmaskinen før bruk. De fleste maskiner bruker like mye energi enten de er fulle eller ikke.

### Tiltak 15: Redusér innetemperaturen

Ha en moderat innetemperatur, for hver grad temperatursenkning reduseres oppvarmingsbehovet med 5 %. Mennesker er også varmekilder; jo flere gjester – desto større grunn til å dempe varmen. Ha lavere temperatur i rom som brukes sjelden eller bare deler av døgnet. Montér tetningslister rundt trekkfulle vinduer og dører (kan sjekkes ved bruk av myggspiral/røyk eller stearinlys). Sett ikke møbler foran varmeovner, det hindrer varmen i å sirkulere. Trekk for gardiner og persienner om kvelden, det reduserer varmetap gjennom vinduene.

### Tiltak 16: Velg hvitevarer med lavt forbruk

Når du skal kjøpe nye hvitevarer så velg et produkt med lavt strømforbruk. Produktene deles inn i energiklasser fra A til G, hvor A er det minst energikrevende. Mange produsenter tilbyr nå varer som går ekstra langt i å være energieffektive. A+ og det enda bedre A++ er merkinger som har kommet for å skille de gode fra de ekstra gode produktene.

### Tiltak 17: Bruk varmtvann fornuftig

Bytt til sparedusj hvis du ikke har. For å finne ut om du bør bytte til sparedusj eller allerede har sparedusj kan du ta tiden på fylling av ei vaskebøtte; nye sparedusjer har et forbruk på kun 9 liter per minutt. Ta dusj i stedet for karbad. Skift pakning på dryppende kraner. Dersom varmtvannsberederen har nok kapasitet kan temperaturen i berederen reduseres til 70gr.



### Om grunnlaget for energimerket

Enova er ansvarlig for energimerkeordningen. Energimerket beregnes på grunnlag av oppgitte opplysninger om boligen. For informasjon som ikke er oppgitt, brukes typiske standardverdier for den aktuelle bygningstypen fra tidsperioden den ble bygd i. Beregningsmetodene for energikarakteren baserer seg på NS 3031.

<https://www.enova.no/energimerking>



### Spørsmål om energiattesten

Spørsmål om energiattesten, energimerkeordningen eller gjennomføring av energieffektivisering og tilskuddsordninger kan rettes til Enova Svarer.

For ytterligere råd og veiledning om effektiv energibruk se våre nettsider.

<https://www.enova.no>

# Nabolagsprofil

Blåkkokkesvingen 50B - Nabolaget Nedenes - vurdert av 114 lokalkjente

## Nabolaget spesielt anbefalt for

- Familier med barn
- Etablerere
- Godt voksne



## Offentlig transport

Engene kirke Linje 100, N100, 101, N101	6 min	0.5 km
Bråstad stasjon Linje R50	14 min	9.5 km
Kristiansand Kjevik	45 min	

## Skoler

Nedenes skole (1-10 kl.) 487 elever, 30 klasser	5 min	2.8 km
Asdal skole (1-10 kl.) 464 elever, 23 klasser	9 min	5.1 km
Drotningborg videregående skole 200 elever, 7 klasser	16 min	10.4 km
Sam Eydes videregående skole 951 elever	16 min	11 km

«Meget vakkert og grønt område, nær sjø og strender. Fredelig og trygt nabolag. Barnevennlig og god kollektivtrafikk. Midt i mellom to byer; Arendal og Grimstad (ca en mil hver vei).»



Sitat fra en lokalkjent



## Opplevd trygghet

Veldig trygt 93/100



## Kvalitet på skolene

Veldig bra 81/100



## Naboskapet

Godt vennskap 72/100

## Aldersfordeling

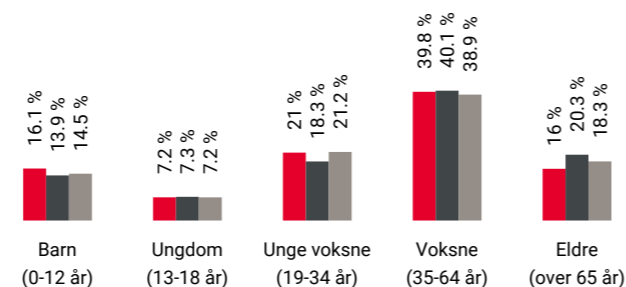

Område	Personer	Husholdninger
Nedenes	2 481	1 120
Arendal	39 170	19 324
Norge	5 425 412	2 654 586

## Barnehager

Engene barnehage (0-5 år) 54 barn	3 min	0.2 km
Hasla Solkollen barnehage (0-5 år) 38 barn	5 min	3 km
Haugenes barnehage (1-5 år) 30 barn	5 min	2.9 km

## Dagligvare

Coop Extra Nedenes	19 min
Kiwi Nedenes	4 min

## Primære transportmidler



1. Egen bil



2. Buss



## Støynivået

Lite støynivå 92/100



## Turmulighetene

Nærhet til skog og mark 89/100



## Kvalitet på barnehagene

Veldig bra 87/100

## Sport

Vestre Nedenes - Balløkke Ballspill	14 min	1 km
Nedenes barne- og ungdomsskole Aktivitetshall, ballspill, fotball, sand...	4 min	2.1 km
SKY Fitness Fevik	5 min	
Friskis & Sveltis Arendal	11 min	

## Boligmasse

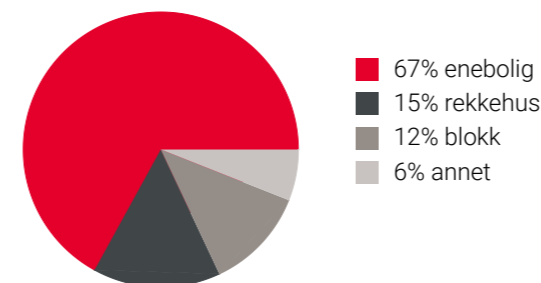

«Sentralt boligstrøk i Aust Agder»

Sitat fra en lokalkjent



## Varer/Tjenester

Fevik Senter	5 min
Apotek 1 Nedenes	4 min

## Aldersfordeling barn (0-18 år)

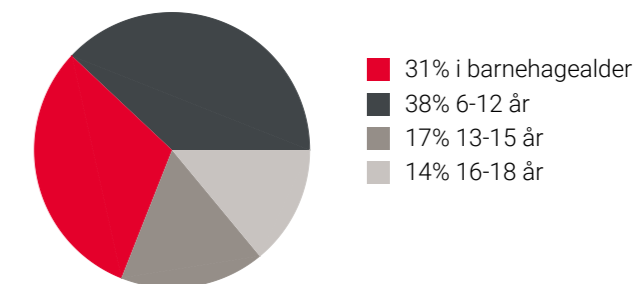

## Familiesammensetning

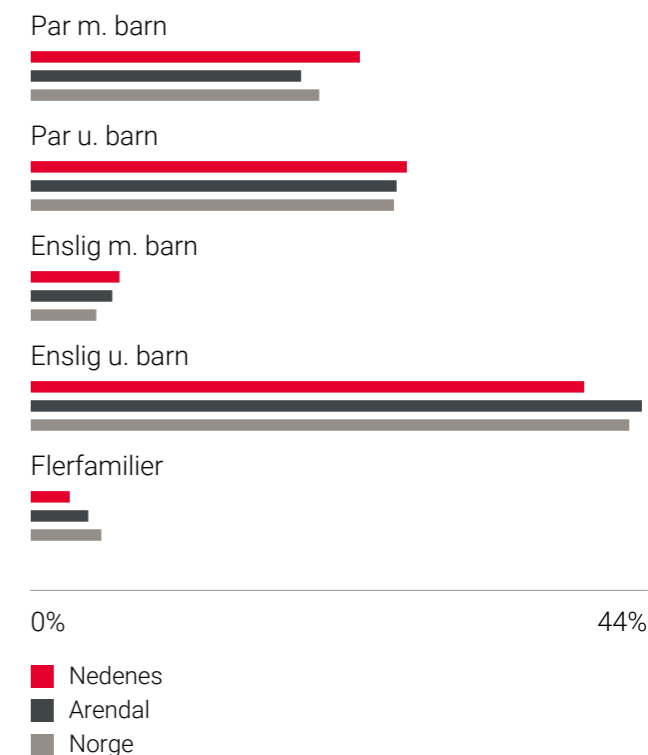

## Sivilstand

Sivilstand	Nedenes	Norge
Gift	33%	33%
Ikke gift	53%	54%
Separert	11%	9%
Enke/Enkemann	3%	4%

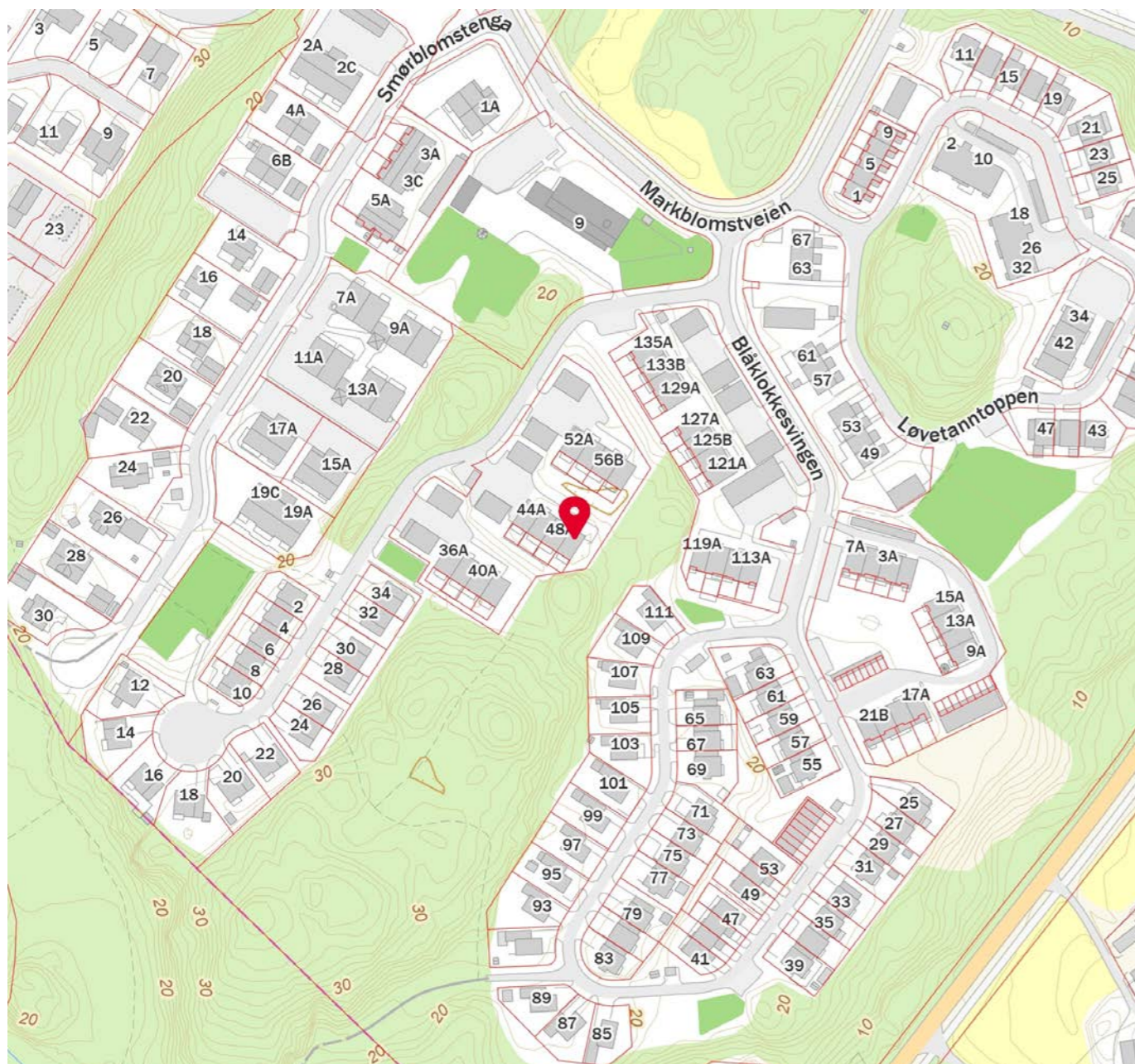
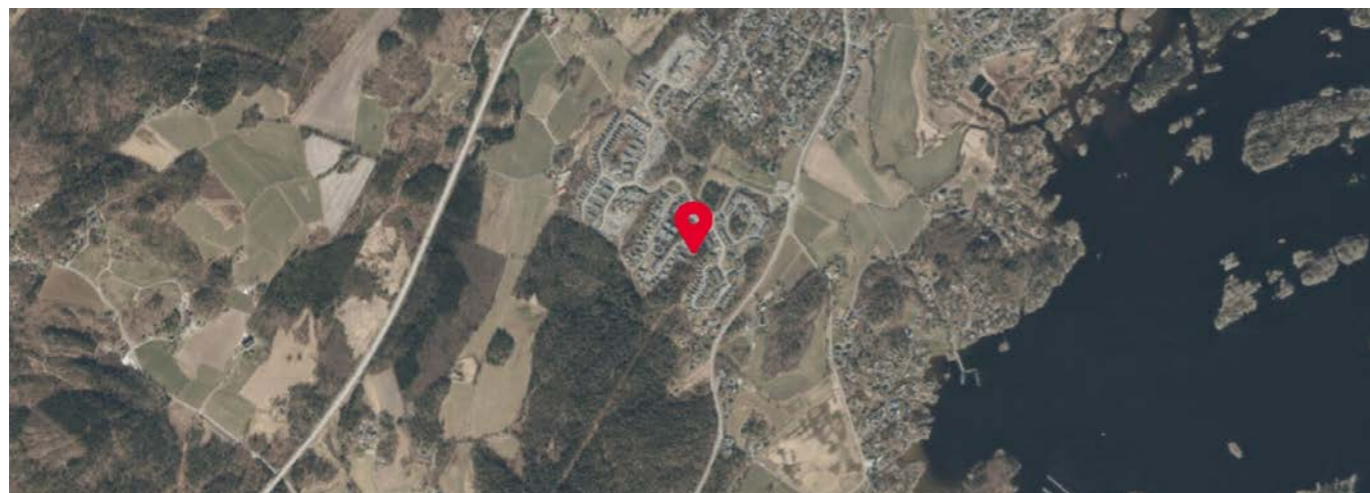

## VEDTEKTER

For

### Sameiet Nedenes Vest

Fastsatt i forbindelse med opprettelsen av sameiet.  
Sist endret 10.03.2022

#### 1 Navn

Sameiets navn er **Sameiet Nedenes Vest**

#### 2 Eiendommen og eierforholdet

Eiendommen, bebyggelsen og tomten, med gnr 428 bnr 950 i Arendal kommune ligger i sameie mellom de 24 eierseksjonene som eiendommen er oppdelt i. For hver seksjon er det fastsatt en sameiebrøk som uttrykker sameieandelens størrelse.

Tomten og alle deler av bebyggelsen som ikke etter oppdelingen omfattes av bruksenheter med enerett til bruk, er fellesarealer. Til fellesarealene hører således hele bygningskroppen med vegger, inngangsdører, vinduer, trapperom, ganger og andre fellesrom. Stamlingsnett for vann og avløp fram til avgrensningspunktene til de enkelte bruksenheter og elektrisitet fram til bruksenheters sikringskap, er fellesanlegg. Det samme er andre innretninger og installasjoner som skal tjene sameiernes felles behov.

#### 3 Rettslig rådighet over seksjonen

Med de unntak som er fastsatt i eierseksjonsloven og disse vedtekter har den enkelte sameier full rettslig rådighet over sin seksjon, herunder rett til salg, bortleie og pantsettelse.

Ingen kan erverve mer enn to boligsseksjoner i sameiet med mindre det er tillatt i ht. eierseksjonsloven (esl.) § 22.

#### 4 Bruken av bruksenheter og fellesarealer

Den enkelte sameier har enerett til å bruke sin bruksenhet og rett til å benytte fellesarealene til det de er beregnet eller vanlig brukt til, og for øvrig til bruk som er i samsvar med tiden og forholdene. Styret bestemmer hvordan fellesarealene skal brukes. Styrets avgjørelse kan bringes inn for sameiermøtet etter reglene for ordinære og ekstraordinære sameiermøter.

Bruksenheten og fellesarealene må ikke brukes slik at bruken på urimelig eller unødvendig måte er til skade eller ulempe for andre sameiere.

Fellesarealene må ikke brukes slik at andre brukere hindres i å bruke dem. Alle installasjoner på fellesarealene, herunder tiltak som er nødvendige på grunn av en sameiers eller husstandsmedlems funksjonshemming, må på forhånd godkjennes av styret.

Sameiermøtet kan vedta og endre husordensregler med vanlig flertall av de avgitte stemmer. Sameierne plikter å følge de husordensregler som til enhver tid er fastsatt. Brudd på husordensreglene anses som brudd på sameiernes forpliktelser overfor sameiet.

#### 5 Vedlikehold og påkostninger

Det påligger den enkelte sameier å besørge og bekoste innvendig vedlikehold av bruksenheten og andre arealer som sameieren har enerett til å bruke, herunder innvendige flater på balkongen. Sameieren har også vedlikeholdsansvaret for vann- og

avløpsledninger fra forgreningspunktet på stamledningsnettet inn til bruksenheten og for sikringsskapet og elektriske ledninger og opplegg i bruksenheten. Sameieren har plikt til å gjennomføre forsvarlig vedlikehold, slik at det ikke oppstår skade på fellesarealene eller andre bruksenheter, eller ulemper for andre sameiere.

Alt vedlikehold av tomten og andre fellesarealer og –anlegg påhviler sameierne i fellesskap. Styret er ansvarlig for at nødvendig vedlikehold blir gjennomført.

Sameiermøtet kan med vanlig flertall vedta avsetning til fond til fremtidig vedlikehold. Med to tredjedels flertall kan sameiermøtet vedta avsetning til påkostningsfond til bruk for bestemte tiltak for standardheving. Når fondsavsetning er vedtatt, skal avsetningsbeløpene innkreves sammen med de månedlige beløpene til dekning av felleskostnadene.

## **6 Fordeling av felleskostnader – ansvaret utad**

Felleskostnader er alle kostnader ved eiendommens drift og vedlikehold som ikke gjelder den enkelte bruksenhet. Styret skal påse at alle felleskostnader blir dekket av sameiet etter hvert som de forfaller, slik at man unngår at kreditorer gjør krav gjeldende mot de enkelte sameiere for sameiernes felles forplikter. Styret fastsetter størrelsen på de akontobeløp som den enkelte sameier skal betale forskuddsvis pr måned.

Felleskostnadene fordeles etter sameiebrøkene.

For sameiernes felles ansvar og forpliktelser hefter den enkelte sameier i forhold til sin sameiebrøk.

## **7 Lovbestemt panterett**

De andre sameierne har lovbestemt panterett i seksjonen for krav mot sameieren som følger av sameieforholdet. Pantekravet kan ikke overstige et beløp som for hver bruksenhet svarer til folketrygdens grunnbeløp på tidspunktet da tvangsdekning besluttes gjennomført, jf. esl. § 25.

## **8 Sameiermøter**

Den øverste myndighet i sameiet utøves av sameiermøtet.

### *8.1 Berammelse og innkalling*

Ordinært sameiermøte skal holdes hvert år innen utgangen av april måned. Styret skal på forhånd varsle sameierne om dato for møtet og om siste frist for innlevering av saker som ønskes behandlet. Årsberetning, regnskapsoversikt og revisjonsberetning skal tilstilles alle sameiere med kjent adresse senest en uke før det ordinære sameiermøtet. Dokumentene skal dessuten være tilgjengelige i sameiermøtet.

Ekstraordinært sameiermøte holdes når styret finner det nødvendig eller når minst to sameiere som til sammen har minst en tiendedel av stemmene, krever det og samtidig oppgir hvilke saker de ønsker behandlet.

Innkalling til sameiermøte skal skje med minst åtte og høyst tjue dagers varsel. Ekstraordinært sameiermøte kan, når det er nødvendig, innkalles med kortere varsel, dog minst tre dager. Styret har ansvar for innkalling til ordinære og ekstraordinære sameiermøter.

Innkallingen skal skje skriftlig. Når en sameier ikke selv bruker seksjonen, skal innkallingen sendes til den postadresse som sameieren har oppgitt. Innkallingen skal bestemt angi de saker som det skal treffes vedtak om i sameiermøtet. Det kan ikke treffes vedtak i noe anleggende som ikke er angitt i innkallingen. Saker som en sameier ønsker behandlet i det ordinære sameiermøtet skal nevnes i innkallingen når styret har mottatt krav om det innen den fastsatte frist. Skal et forslag som etter loven eller vedtektene må

vedtas med minst to tredjedels flertall behandles, må hovedinnholdet være angitt i innkallingen eller i et vedlegg til innkallingen.

### *8.2 Deltakere*

Styremedlemmer, forretningsføreren hvor slik er vedtatt jf. punkt 11, og revisor har rett til å være til stede i sameiermøtet og til å uttale seg. Styrelederen, og forretningsføreren hvor slik er vedtatt jf. punkt 11, har plikt til å være til stede.

Sameierens ektefelle, samboer eller et annet medlem av sameierens husstand har rett til å være til stede og til å uttale seg.

En sameier kan møte ved fullmektig. Fullmakten kan når som helst tilbakekalles. Enhver sameier har rett til å ta med seg en rådgiver til sameiermøtet. Rådgiveren kan få rett til å uttale seg hvis sameiermøtet gir tillatelse med vanlig flertall.

### *8.3 Ledelse og protokoll*

Sameiermøtet skal ledes av styrets leder, med mindre sameiermøtet velger en annen møteleder, som ikke behøver å være sameier.

Under møtelederens ansvar skal det føres protokoll over alle saker som behandles og alle vedtak som gjøres av sameiermøtet. Protokollen skal underskrives av møtelederen og minst én sameier, som utpekes av sameiermøtet blant dem som er til stede. Protokollen leses ikke opp ved møtets avslutning, men kopi av den undertegnede protokollen skal tilstilles samtlige sameiere.

### *8.4 Stemmeberegning og flertallskrav*

I sameiermøtet regnes stemmene etter antall seksjoner, slik at hver seksjon har én stemme.

Når ikke loven eller vedtektene setter strengere krav, treffes alle vedtak med vanlig flertall av de avgitte stemmer. Banke stemmer anses som ikke avgitt. Står stemmene likt, avgjøres saken ved loddtrekning.

For fastsettelse og endringer av vedtektsbestemmelser kreves minst to tredjedeler av de avgitte stemmene. Likeledes kreves det minst to tredjedels flertall av de avgitte stemmer for vedtak om:

- a) ombygging, påbygging eller andre endringer av bebyggelsen eller tomten som etter forholdene i sameiet går ut over vanlig forvaltning og vedlikehold,
- b) omgjøring av fellesarealer til nye bruksenheter eller utvidelse av eksisterende bruksenheter,
- c) salg, kjøp, bortleie eller leie av fast eiendom, herunder seksjon i sameiet som tilhører eller skal tilhøre sameierne i fellesskap,
- d) andre rettslige disposisjoner over fast eiendom som går ut over vanlig forvaltning,
- e) samtykke til endring av formål for en eller flere bruksenheter fra boligformål til annet formål eller omvendt,
- f) samtykke til reseksjonering som nevnt i § 12 annet ledd annet punktum,
- g) tiltak som har sammenheng med sameiernes bo- eller bruksinteresser og som går ut over vanlig forvaltning og vedlikehold, når tiltaket fører med seg økonomisk ansvar eller utlegg for sameierne på mer enn 5 prosent av de årlige felleskostnadene.

For vedtak om salg eller bortfeste av hele eller vesentlige deler av eiendommen, samt vedtak som innebærer vesentlige endringer av sameiets karakter, kreves tilslutning fra samtlige sameiere.

### 8.5 Ugildhet i sameiermøter

Ingen kan selv eller ved fullmektig eller som fullmektig delta i avstemning om avtale med seg selv eller nærstående eller om sitt eget eller nærstående ansvar.

### 8.6 Saker som behandles i det ordinære sameiermøtet

Det ordinære sameiermøtet skal

- 1) behandle styrets årsberetning
- 2) behandle og eventuelt godkjenne styrets regnskapsoversikt for foregående kalenderår,
- 3) fastsette budsjett for kommende år,
- 4) velge styreleder når lederen er på valg,
- 5) velge styremedlemmer som er på valg,
- 6) velge varamedlemmer til styret som er på valg,
- 7) velge revisor når den tidligere revisor skal fratruke,
- 8) behandle forslag fra styret og
- 9) behandle andre saker som er nevnt i innkallingen.

## 9 Styret

### 9.1 Styrets oppgaver og myndighet

Sameiet skal ha et styre som skal sørge for vedlikehold og drift av eiendommen og ellers sørge for forvaltningen av sameiets anliggender i samsvar med lov og vedtekter og vedtak i sameiermøtet. Ved utførelsen av sitt oppdrag kan styret treffe vedtak og sette i gang ethvert tiltak som ikke etter loven eller vedtektene skal vedtas av sameiermøtet.

Avgjørelser som kan tas av et vanlig flertall i sameiermøte, kan også tas av styret om ikke annet følger av loven eller vedtektene eller sameiermøtets vedtak i det enkelte tilfelle.

### 9.2 Valg av styre

Styret skal ha en leder og 2-3 medlemmer og 1-3 varamedlemmer. Styrets leder velges særskilt blant styrets medlemmer.

Ved valgene anses den eller de kandidater som oppnår flest stemmer som valgt, selv om de ikke oppnår vanlig flertall av de avgitte stemmer.

I forbindelse med valgene fastsetter sameiermøtet tjenestetiden for det enkelte styremedlem og varamedlem. Hvis det ikke fastsettes en bestemt tjenestetid, er et styremedlem valgt for to år.

Styremedlemmene og varamedlemmene behøver ikke å være sameiere eller tilhøre noen sameiers husstand.

### 9.3 Styremøter

Styrelederen har ansvar for at styremøte holdes så ofte som det trengs. Styremøtet skal ledes av styrets leder. Hvis styrelederen ikke er til stede, og det ikke er valgt noen nestleder, skal styret velge en møteleder.

Styret er vedtaksført når mer enn halvparten av alle styremedlemmene (eventuelt varamedlemmene) er til stede. Vedtak kan gjøres med mer enn halvparten av de avgitte stemmene. Står stemmene likt, gjør møtelederens stemme utslaget. De som stemmer for et vedtak, må likevel utgjøre mer enn en tredjedel av alle styremedlemmene (eventuelt varamedlemmene).

Styret skal føre protokoll over sine forhandlinger. Protokollen skal underskrives av de styremedlemmene (eventuelt varamedlemmene) som var til stede. Protokollen underskrives ved møtets avslutning eller senere.

### 9.4 Ugildhet ved vedtak i styre

Et styremedlem (eventuelt varamedlem) må ikke delta i behandlingen eller avgjørelsen, i eller utenfor styremøte, av noe spørsmål som medlemmet selv eller nærstående har en framtreddende personlig eller økonomisk særinteresse i. Det samme gjelder for forretningsføreren hvor slik er vedtatt jf. punkt 11.

### 9.5 Representasjon

Styret representerer sameierne og forplikter dem ved underskrift av to styremedlemmer i fellesskap i saker som gjelder sameiernes felles rettigheter og plikter, herunder vedtak som er truffet av sameiermøtet eller styret.

I saker som gjelder vanlig forvaltning og vedlikehold, kan forretningsføreren hvor slik er vedtatt jf. punkt 11 representere sameierne på samme måte som styret.

## 10 Mindretallsvern

Sameiermøtet, styret eller andre som etter esl. § 43 representerer sameiet kan ikke treffe beslutning som er egnet til å gi visse sameiere eller andre urimelig fordel på andres bekostning.

## 11 Forretningsfører og funksjonærer

Sameiermøtet kan med vanlig flertall vedta at sameiet skal ha forretningsfører. Styret ansetter forretningsfører og andre funksjonærer, fastsetter deres lønn og instruks og fører tilsyn med at de oppfyller sine plikter. Det er dessuten styret som eventuelt sier opp eller gir forretningsfører og funksjonærer avskjed.

## 12 Regnskap og revisjon

Styret skal sørge for ordentlig og tilstrekkelig regnskapsføring, jf. esl. § 44. Regnskap for foregående kalenderår skal legges fram i det ordinære sameiermøtet.

Sameiet skal ha revisor, jf. esl. § 45. Revisor velges av sameiermøtet og tjenestegjør inntil annen revisor er valgt.

## 13 Mislighold

### 13.1 Pålegg om salg

Hvis en sameier til tross for advarsel vesentlig misligholder sine plikter, kan styret pålegge vedkommende å selge seksjonen. Advarsel skal gis skriftlig og opplyse om at vesentlig mislighold gir styret rett til å kreve seksjonen solgt. Pålegg om salg skal gis skriftlig og opplyse om at seksjonen kan kreves solgt ved tvangssalg hvis pålegget ikke er etterkommet innen en frist som ikke skal være kortere enn seks måneder fra pålegget er mottatt.

Er pålegget ikke etterkommet innen fristen, kan seksjonen kreves solgt gjennom namsmyndighetene etter reglene om tvangssalg, så langt de passer.

### 13.2 Krav om fravikelse (utkastelse)

Medfører sameierens oppførsel fare for ødeleggelse eller vesentlig forringelse av eiendommen, eller er sameierens oppførsel til alvorlig plage eller sjenanse for eiendommens øvrige brukere, kan styret kreve fravikelse av seksjonen etter reglene i tvangssalgloven kapittel 13. Denne regelen kommer også til anvendelse i forhold til bruker som ikke er sameier (leier eller annen bruker).

-o0o-

## ORDENSREGLER for Sameiet Nedenes Vest

### § 1

Hver enkelt andelseier plikter å sørge for ro og orden i sin leilighet, og for at husstanden og andre som gis adgang til leiligheten, ikke volder støy, ubehag eller ulempe for noen. Bråk i fellesareal må unngås.

### § 2

Det skal være ro i og utenfor leiligheter, i boder og på fellesareal etter kl. 22.00 på hverdager og etter kl. 23.00 i helgene. Ved fest, store sammenkomster eller mye trafikk til og fra leilighetene etter normal tid, skal det legges ut nabovarsel senest en dag i forveien. (Det skal være ro kl. 24.00)

### § 3

Bruk av drill, slipemaskin, hammer og annet verktøy som sjenerer naboene skal ikke forekomme etter kl. 22.00 alle dager.

### § 4

Parkering er ikke tillatt ved og langs innkjøringen, langs husvegg, søppelbod eller ved inngang til leilighetene på grunn av brannsikkerhet. Det er kun tillatt å parkere på gjesteparkering for biler, foran egen carport og oppmerket område for gjesteparkering. Området er ikke egnet for campingvogn, traktor, lastebil, tilhenger, båthenger, hestehenger, bobiler eller større kjøretøyer. Gjesteparkering er kun tillatt for personbiler / stasjonsvogn for besøkende.

I bygg en og to er det en ekstra parkeringsplass foran hver carport. Øverste bygg har ikke ekstra parkering foran carport på grunn av lekeplassen, carportene står der tettere hverandre.

Alle tre byggene har felles gjesteparkering, grusplass foran byggene ved hekken, disse er tiltenkt for gjester.

### § 5

Banking og risting av tepper, matter, klær osv. må ikke gjøres på veranda av hensyn til naboene. Om vinteren må snø fjernes fra verandaen.

### § 6

Avfall sorteres og legges i riktig søppeldunk. Matavfall pakkes godt inn i papirposen for mest mulig å unngå lukt og søl. Alle har et ansvar for å holde orden i søppelsorteringen og sørge for at det ikke flyter over av søppel.

Juletrær og lignende må ikke kastes på eiendommen.

### § 7

Sykler, sparkstøtting og barnevogner må ikke settes foran trapper og hovedinngang slik at de hindrer alminnelig ferdsel.

Man skal heller ikke bruke fellesområde til å sette fra seg personlige ting, leker, trampoliner, hageutstyr osv.

### § 8

Alle rom i leiligheten må holdes tilstrekkelig oppvarmet for å unngå at vannrør / kloakkrør fryser. Sluk / avløpsrør på bad må rengjøres slik at de ikke går tette.

### § 10

Klær og klesvask skal tørkes inne eller på egen veranda.

### § 11

Hver seksjon bestemmer selv over utseende på eget hageparti, rundt carportene og fellesområdet rundt leiligheter. Dersom det skal bygges plattning eller gjerde må man søke styret først.

Gjerder skal ha samme mål, høyde, lengde mellom sprinklene og høyde mellom sprinkler og rekkverk som på gjerdene i 2. etg. Det skal være i tre, samme farge / beis. Man kan ha tuijatekk. ( maks 2 meter høy).

Man kan ikke lage skillevegger / levegger i 1. etg. eller 2. etg. som tar utsikten fra naboen.

Man kan ikke male / beise leiligheten i andre farger enn hva som er nå.



**ARENDALE KOMMUNE**  
**AREALPLANSTATUS**

Gnr.:	428	Bnr.:	950	Fnr.:		Seksj. nr.:	16
Adresse:	Blåkllokkesvingen 50B, 4823 Nedenes					Dato:	23.04.2026 lgu

**Kommuneplan:**

**Gjeldende kommuneplan: Planperiode 2023– 2033**

**Formål:**

Hensynssone; detaljeringssone bebyggelsesplan  
Beskrivelse: Gjeldende reguleringsplan styrer arealbruksformålene for området (grå skravur).

Se kartutsnitt i figur 1.1 under.

**Reguleringsplan:**

Arealplanid:	Plannavn:	Vedtatt i kraft:
1502r3e1	Engene del 1, byggetrinn 2 Reguleringsbestemmelser; se eget vedlegg	21.12.2010

**Formål:**

Boligbebyggelse

Se kartutsnitt i figur 1.2 under.

<b>Planer under arbeid:</b>	<input checked="" type="checkbox"/> NEI	<input type="checkbox"/> JA
-----------------------------	---	-----------------------------

**Merknader:**

Opplysningene er gitt etter de dokumenter som finnes i vårt arkiv med direkte betydning for eiendommen og gir ingen garanti med hensyn til fremtidige planer.

Se vår hjemmeside for nyttig informasjon om planer i Arendal kommune.

<https://www.arendal.kommune.no/>

**Utsnitt av**  
**KOMMUNEPLANEN 2023-2033**

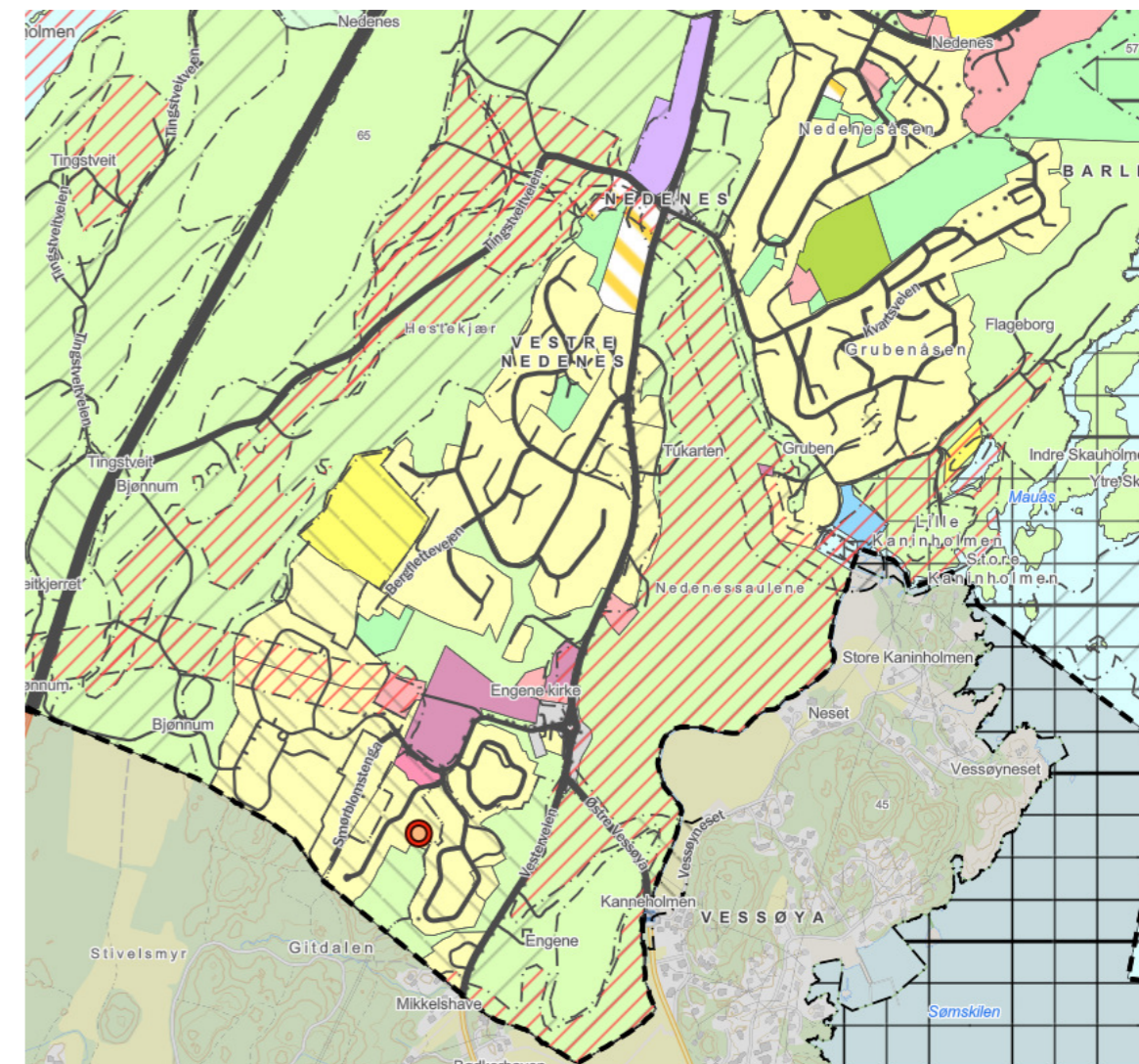

**Fig. 1.1 Utsnitt av gjeldende kommuneplan** (Kartet er ikke målestokkholdig)

**Utsnitt av  
REGULERINGSPLAN/BEBYGGELSESPAN/PUA**

*Med situasjonskart (Situasjonskartet er ikke juridisk bindende)*



**Fig. 1.2 Utsnitt av gjeldende reguleringsplan** (Kartet er ikke målestokkholdig).



**Samlet rapport for matrikkelenhhet**

MAT0001

Matrikkelrapport



**For matrikkelenhhet:**

Kommune: 4203 - ARENDAL

Gårdsnummer: 428

Bruksnummer: 950

Festenummer:

16

Utskriftsdato/klokkeslett: 29.04.2026 kl. 10:02

Produsert av:

Ellen Magnussen - 0906 Arendal

**Matrikkelenhet**

Matrikkelenhetstype: Seksjon  
 Bruksnavn:  
 Etableringsdato: 11.09.2012  
 Skyld: 0  
 Er tinglyst: Ja  
 Sameiebrøk: 1 / 24 i matrikkelenhet 428 / 950  
 Formål seksjon: Boligseksjon

**Eierforhold**

Tinglyste eierforhold	Navn	Bruksenhet	Adresse	Andel
Rolle	ØYNES MARIA		BLÅKLOKKESVINGEN 50B 4823 NEDENES	1 / 1
Hjemmelshaver				

**Eiere registrert hos Skatteetaten**

Rolle	Status	Føds.d./org.nr	Navn	Bruksenhet	Adresse	Andel
Eier registrert hos Skatteetaten		140989	ØYNES MARIA		BLÅKLOKKESVINGEN 50B 4823 NEDENES	

**Forretninger der matrikkelenheten er involvert****Forretning****Forretningstype****Årsak til feilretting****Forretningsdokumentdato****Kommunal saksreferanse****Nettadresse (URL)****Annen referanse****Tinglysing****Status****Endret dato****Matrikkelføring****Signatur****Dato**

29.04.2026 10:02

Side 2 av 7

**Forretning****Forretningstype****Årsak til feilretting****Forretningsdokumentdato****Kommunal saksreferanse****Nettadresse (URL)****Annen referanse****Status****Tinglysing****Endret dato****Matrikkelføring****Signatur****Dato**

Omnummerering v/kommuneendring

Omnummerering

01.01.2020

Tinglyst

01.01.2020

smatmynd 01.01.2020

Omnummerert til:	4203 - 428/950	Omnummerert til:	4203 - 428/950
Omnummerert fra:	0906 - 428/950	Omnummerert fra:	0906 - 428/950
Omnummerert til:	4203 - 428/950/0/1	Omnummerert til:	4203 - 428/950/0/1
Omnummerert fra:	0906 - 428/950/0/1	Omnummerert fra:	0906 - 428/950/0/1
Omnummerert til:	4203 - 428/950/0/2	Omnummerert til:	4203 - 428/950/0/2
Omnummerert fra:	0906 - 428/950/0/2	Omnummerert fra:	0906 - 428/950/0/2
Omnummerert til:	4203 - 428/950/0/3	Omnummerert til:	4203 - 428/950/0/3
Omnummerert fra:	0906 - 428/950/0/3	Omnummerert fra:	0906 - 428/950/0/3
Omnummerert til:	4203 - 428/950/0/4	Omnummerert til:	4203 - 428/950/0/4
Omnummerert fra:	0906 - 428/950/0/4	Omnummerert fra:	0906 - 428/950/0/4
Omnummerert til:	4203 - 428/950/0/5	Omnummerert til:	4203 - 428/950/0/5
Omnummerert fra:	0906 - 428/950/0/5	Omnummerert fra:	0906 - 428/950/0/5
Omnummerert til:	4203 - 428/950/0/6	Omnummerert til:	4203 - 428/950/0/6
Omnummerert fra:	0906 - 428/950/0/6	Omnummerert fra:	0906 - 428/950/0/6
Omnummerert til:	4203 - 428/950/0/7	Omnummerert til:	4203 - 428/950/0/7
Omnummerert fra:	0906 - 428/950/0/7	Omnummerert fra:	0906 - 428/950/0/7
Omnummerert til:	4203 - 428/950/0/8	Omnummerert til:	4203 - 428/950/0/8
Omnummerert fra:	0906 - 428/950/0/8	Omnummerert fra:	0906 - 428/950/0/8
Omnummerert til:	4203 - 428/950/0/9	Omnummerert til:	4203 - 428/950/0/9
Omnummerert fra:	0906 - 428/950/0/9	Omnummerert fra:	0906 - 428/950/0/9
Omnummerert til:	4203 - 428/950/0/10	Omnummerert til:	4203 - 428/950/0/10
Omnummerert fra:	0906 - 428/950/0/10	Omnummerert fra:	0906 - 428/950/0/10
Omnummerert til:	4203 - 428/950/0/11	Omnummerert til:	4203 - 428/950/0/11
Omnummerert fra:	0906 - 428/950/0/11	Omnummerert fra:	0906 - 428/950/0/11
Omnummerert til:	4203 - 428/950/0/12	Omnummerert til:	4203 - 428/950/0/12
Omnummerert fra:	0906 - 428/950/0/12	Omnummerert fra:	0906 - 428/950/0/12
Omnummerert til:	4203 - 428/950/0/13	Omnummerert til:	4203 - 428/950/0/13
Omnummerert fra:	0906 - 428/950/0/13	Omnummerert fra:	0906 - 428/950/0/13
Omnummerert til:	4203 - 428/950/0/14	Omnummerert til:	4203 - 428/950/0/14
Omnummerert fra:	0906 - 428/950/0/14	Omnummerert fra:	0906 - 428/950/0/14
Omnummerert til:	4203 - 428/950/0/15	Omnummerert til:	4203 - 428/950/0/15
Omnummerert fra:	0906 - 428/950/0/15	Omnummerert fra:	0906 - 428/950/0/15
Omnummerert til:	4203 - 428/950/0/16	Omnummerert til:	4203 - 428/950/0/16
Omnummerert fra:	0906 - 428/950/0/16	Omnummerert fra:	0906 - 428/950/0/16
Omnummerert til:	4203 - 428/950/0/17	Omnummerert til:	4203 - 428/950/0/17
Omnummerert fra:	0906 - 428/950/0/17	Omnummerert fra:	0906 - 428/950/0/17

29.04.2026 10:02

Side 3 av 7



### Aktive bygg som er registrert på matrikkelenheten

<b>Byggningsnr:</b> 300 230 756	Bebyggd areal:	73	Ant. boliger:	2	Datoer
<b>Løpnr:</b>	Bruksareal bolig:	124	Ant. etasjer:	2	Rammetilatelse:
<b>Repr.punkt:</b> Koordinatsystem: EUREF89 UTM Sone 32	Bruksareal annet:	0	Vannforsyning:	Tilkn. off. vannverk	Igangsettningstillatelse:
Nord: 6473172 Øst: 481829	Bruksareal totalt:	124	Avløp:	Offentlig kloakk	Tatt i bruk:
Bygningsendingskode:	Bruttoareal bolig:	0	Har heis:	Nei	Midlertidig brukstillatelse:
Bygningstype: Stort frittliggende boligbygg på 2 etg.	Bruttoareal annet:	0			Ferdigattest:
Næringsgruppe: Bolig	Bruttoareal totalt:	0			
Bygningsstatus: Ferdigattest					
Energikilder:					
Oppvarming:					

Etasjer	Etasje	Antall boenheter	BRA bolig	BRA annet	BRA totalt	BTA bolig	BTA annet	BTA totalt
	H02	1	62	0	62	0	0	0
	H01	1	62	0	62	0	0	0

Bruksenheter	Adresse	Bruksenhetsnummer	Bruksenhetsstype	Bruksareal	Ant. rom	Kjøkkentilgang	Bad	WC	Matrikkelenhet
	48846 Blåkløkkesvingen 50 B	H0201	Bolig	62	3	Kjøkken	1	1	428/950/0/16

Kontaktpersoner	Rolle	Føds.dato/org.nr	Navn	Bruksenhet	Adresse
	Tiltakshaver		Block Watne AS		Stoaaveien 43 A
					4848 ARENDAL

29.04.2026 10:02

Side 6 av 7



29.04.2026 10:02

Side 7 av 7



## OVERSIKT OVER LØSØRE OG TILBEHØR TIL EIENDOMMEN

Oversikten er utarbeidet av Norges Eiendomsmeglerforbund, Eiendom Norge og Advokatforeningens Eiendomsmeglingsgruppe, og er gjeldende fra 1. januar 2020.

### Generelt

Lov om avhending av fast eigeendom (avhendingslova/avhl.) av 3. juli 1992 regulerer kjøper og selgers rettigheter og plikter ved overdragelse av fast eiendom og andeler i borettslag.

I henhold til avhl. § 3-4 skal eiendommen, når annet ikke er avtalt, overdras med innredninger og utstyr som etter lov, forskrift eller annet offentlig vedtak skal følge med. Det samme gjelder varig innredning og utstyr som enten er fastmontert eller er særskilt tilpasset bygningen, jf. avhl. § 3-5. Loven inneholder ingen detaljert oversikt over hva som omfattes av «innredning og utstyr», og over hva som skal regnes som «fastmontert eller særskilt tilpasset».

Partene kan fritt avtale hva som skal følge med eiendommen ved salg. Bransjens liste over løsøre og tilbehør som skal følge med eiendommen, er en del av avtalen mellom kjøper og selger dersom ikke annet er opplyst i salgsoppgaven, kjøper har tatt forbehold i bud eller avtale på annen måte er inngått. Der intet annet er avtalt, vil løsøre og tilbehør medfølge slik dette fremkommer av avhl. § 3-4 og § 3-5 og denne oversikt.

Produkter og installasjoner som medfølger overdras uten noen form for garantier, utover eventuell gjenværende leverandørgaranti.

Dersom det er noe i nedenstående liste som ikke finnes på eiendommen, vil det heller ikke medfølge.

1. HVITEVARER medfølger der dette er spesielt angitt i salgsoppgaven.
2. HELDEKKENDE TEPPER følger med uansett festemåte.
3. VARMEKILDER, slik som ovner, kaminer, peiser, varmpumper og panelovner, følger med uansett festemåte. Frittstående biopeiser/varmeovner og terrassevarmere medfølger ikke. Det følger ikke med varmekilder i rom som ikke har vegg- eller fastmonterte varmekilder på visning.
4. TV, RADIO OG MUSIKKANLEGG. TV-antennene og fellesanlegg for TV, herunder parabolantenne, og tuneren/dekoder/tv-boks medfølger der dette eies av selger. Veggmontert TV/flatskjerm med tilhørende festeordning samt musikkanlegg følger ikke med (se også punkt 12).
5. BADEROMSINNREDNING/UTSTYR. Badekar, dusjkabinett, dusjvegger, alle fastmonterte speil og hyller, fastmonterte glass- og håndkleholdere, herunder håndklevarmere samt baderomsinnredning, medfølger.
6. GARDEROBESKAP medfølger, selv om disse er løse. Fastmonterte garderobehyller og knagger medfølger. Innredning i garderobeskap, for eksempel løse eller fastmonterte trådkurver, hyller, stenger og lignende, medfølger.

7. KJØKKENINNREDNING medfølger, herunder også åpne, fastmonterte hyller og løs eller fastmontert kjøkkenøy.

8. MARKISER, PERSIENNER og annen type innvendig og utvendig solskjerming, gardinoppheng, lamellgardiner og liftgardiner medfølger.

9. AVTREKKSIVIFTER av alle slag, samt fastmonterte aircondition/ventilasjonsanlegg, medfølger.

10. SENTRALSTØVSUGER medfølger med komplett anlegg, herunder slange, munnstykke mm.

11. LYSKILDER. Kupler, lysstoffarmatur, fastmonterte "spotlights", oppheng og skinner med spotlights samt utelys og hagebelysning medfølger. Veggglamper, krokhengte lamper, lysekroner, prismelamper og lignende som er koblet til sukkerbit eller stikkontakt følger likevel ikke med.

12. INSTALLERTE SMARTHUSLØSNINGER med sentral som styrer lys, varme, lyd o.l., samt tilhørende trådløse enheter som brytere, sensorer, kameraer, integrerte høyttalere el. medfølger. Enkle lysstyringssystem f.eks. med en sentral som kun styrer lyspærer eller smartpærer montert i sokkel medfølger likevel ikke.

13. UTVENDIGE SØPPELKASSER og eventuelt holder/hus til disse medfølger.

14. POSTKASSE medfølger.

15. UTENDØRS INNRETNINGER slik som flaggstang, fastmontert tørkestativ, samt andre faste utearrangementer som f.eks. badestamp, boblekar/jacuzzi og liknende utendørs kar, lekestue, lekestativ, utepeis, fastmontert trommel til vannslange, medfølger. Guidekabel/avgrensingskabel til robotgressklipper medfølger, men robotgressklipper og ladestasjon for denne medfølger ikke.

16. FASTMONTERT VEGGLADER/LADESTASJON TIL EL-BIL medfølger uavhengig av hvor laderen er montert.

17. SOLCELLEANLEGG med tilhørende teknisk infrastruktur medfølger.

18. GASSBEHOLDER til gasskomfyr og gasspeis medfølger.

19. BRANNSTIGE, BRANNTAU, feiestige og lignende medfølger der dette er påbudt. Løse stiger medfølger ikke.

20. BRANNSLUKNINGSAPPARAT, BRANNSLANGE og RØYKVARSLER medfølger der dette er påbudt. Det er eier og brukers plikt til å se til at utstyret forefinnes på enhver eiendom. Hvis annet ikke er uttrykkelig avtalt, skal dette derfor alltid følge med ved salg av eiendom.

21. SAMTLIGE NØKLER til eiendommen som selger er i besittelse av skal overleveres kjøper på overtakelsen, herunder nøkler til eventuelle boder, uthus, garasjeportåpner e.l. Låses boder, uthus e.l. med hengelås, skal lås og nøkler til disse medfølge.

22. GARASJEHYLLER, bodhyller, lagringshyller og oppheng til bildekk medfølger såfremt de er fastmontert.

Planter, busker og trær som er plantet på tomten, eller fastmonterte kasser og lignende er en del av eiendommen og medfølger i handelen.

# Trygghet for deg som boligkjøper



## Derfor bør du ha Boligkjøperforsikring:



1 av 4 finner feil etter overtakelse av ny bolig



Advokaten vet hvilke feil som gir krav mot selger



Vi tar saken, uten økonomisk risiko for deg



Advokathjelp er dyrt når du ikke har Boligkjøperforsikring

## Advokatforsikring for boligeiere inkluderer i tillegg:

- Samboeravtale og ektepakt
- Arveoppgjør, testament og fremtidsfullmakt
- Kjøp og håndverkertjenester
- Naboforhold og husleie
- ID-tyveri og nettkrenkelseser
- Tilgang til viktige digitale kontrakter
- Husstandsdekning
- Opptil 2 mill. i tvistedekning

Boligkjøperforsikring tegnes hos eiendomsmegler senest ved kontraktsignering og gir rett til advokathjelp inntil 5 år etter overtakelse. Forsikringen betales som del av oppgjøret ved boligkjøpet. Advokatforsikringen fornyes årlig ved faktura fra HELP.

Har du spørsmål? Kontakt HELP på 22 99 99 99 eller [post@help.no](mailto:post@help.no). Les mer på [help.no](http://help.no).

Ved kjøp av landbrukseiendom, herunder også småbruk, og annen kombinasjonseiendom, begrenser forsikringen seg til våningshuset (kundens primærbolig). Meglerforetaket mottar kr 5 600/5 600/5 900 i kostnadsgodtgjørelse, avhengig av boligtype, samt et tillegg på kr 1 000 ved salg av Advokatforsikring for boligeiere. Vi tar forbehold om pris- og vilkårsendringer. Hvis premien ikke er innbetalt ved overtakelse, vil avtalen bli kansellert. For fullstendig informasjon om dekning og vilkår, se [help.no](http://help.no).

## Hva koster det?

Andelsbolig og aksjeleilighet	8 900 kr
Selveierleilighet og rekkehus	11 900 kr
Ene-, tomannsbolig og tomt	16 900 kr

Pris gjelder for 5 år.

Advokatforsikring for boligeiere kan bare tegnes samtidig med boligkjøperforsikringen, og koster kun kr 2 800 i tillegg per år.

Egenandel kr 4 000 påløper ved takst, tvist eller 10 timer advokatbistand, avhengig av hva som kommer først



# Boligselgerforsikring

- så du kan føle deg trygg

Undersøkelser viser at én av fem boligkjøpere reklamerer etter kjøp av brukt bolig. I mange tilfeller skyldes det feil eller mangler som først blir oppdaget etter overtakelsen. Selger du uten boligselgerforsikring risikerer du å bli holdt økonomisk ansvarlig. Det kan føre til krav om prisavslag, erstatning eller i verste fall heving av kjøpet.

Med boligselgerforsikring kan du senke skuldrene når salget er gjennomført. Kommer det krav eller klager, er det vi i Fremtind som håndterer saken for deg og som kan utbetale erstatning til kjøper.

## Hvorfor boligselgerforsikring?

- gjelder fra budaksept og inntil fem år etter overtakelse
- gjelder skjulte feil og mangler som kjøperen ikke kunne forvente
- dekker krav om prisavslag, erstatning eller heving opptil boligens salgssum, maks 14 millioner kroner
- gir deg profesjonell hjelp fra erfarne advokater og jurister i Fremtind

## Prisoversikt

Boligtype/Eierform	Beskrivelse	Pris	Minimumspris	Maksimalpris
Andels- og aksjeboliger	Alle typer andels-/aksjebolig inkl. enebolig og hytte/fritidsbolig.	2,5‰	4 200 kr	31 000 kr
Selveierleilighet, eierseksjon og fritidsleilighet Tomannsbolig/ flermannsbolig/ rekkehus	Alle typer seksjonsbolig unntatt enebolig	4,3‰	6 500 kr	37 000 kr
Enebolig Tomannsbolig/ flermannsbolig/ rekkehus	Alle typer boliger med eget gnr./bnr inkl. enebolig med snr.	5,6‰	12 000 kr	62 000 kr
Hytte	Alle typer hytte (frittliggende og knyttet sammen i rekke) med gnr./bnr./snr./f.nr.	6,2‰	9 600 kr	62 000 kr
Tomt	Alle typer tomt	5,6‰	10 000 kr	62 000 kr

Fremtind

[www.fremtind.no](http://www.fremtind.no)

# Forbrukerinformasjon om budgivning

Sist oppdatert med virkning fra 1. juli 2025, i forbindelse med ikrafttredelse av endringer i eiendomsmeglingsloven.



Informasjonen er utarbeidet av Forbrukerrådet, Advokatforeningen ved Lovutvalget for eiendomsmegling, Eiendom Norge og Norges Eiendomsmeglerforbund, på grunnlag av bl.a. eiendomsmeglingsloven § 6-8.

Nedenfor gis en oversikt over de retningslinjer som anbefales ved budgivning på eiendommen. Avslutningsvis gis også en kort oversikt over de viktigste rettsreglene tilknyttet budgivning.

Før det legges inn bud på eiendommen oppfordres budgiver til å sette seg inn i all relevant informasjon om eiendommen, herunder salgsoppgave og tilstandsrapport.

## GJENNOMFØRING AV BUDGIVNING:

1. Alle bud skal inngis skriftlig til megler, som formidler disse videre til selger. Med skriftlige bud menes også elektroniske meldinger som e-post og SMS når informasjonen i disse er tilgjengelig også for ettertiden. Kravet til skriftlighet gjelder også budforhøyelser, og motbud (bud fra selger), aksept eller avslag fra selger. Før formidling av bud til selger skal megler innhente gyldig legitimasjon og signatur fra budgiver. Kravet til legitimasjon og signatur er oppfylt for budgivere som benytter e-signatur som f.eks. BankID eller MinID.

2. Et bud bør inneholde eiendommens adresse (eventuelt gnr/bnr), kjøpesum, budgivers kontaktinformasjon, finansieringsplan, akseptfrist, overtakelsesdato og eventuelle forbehold som for eksempel usikker finansiering, salg av nåværende bolig ol. Normalt vil ikke et bud med forbehold bli akseptert før forbeholdet er avklart. Konferer gjerne med megler før bud inngis.

3. Megler skal legge til rette for en forsvarlig avvikling av budrunden. I forbrukerforhold (dvs. der selger er forbruker) skal megleren ikke formidle bud med kortere akseptfrist enn kl. 12.00 første virkedag etter siste annonserte visning. Etter denne fristen bør budgivere ikke sette en kortere akseptfrist enn at megler har mulighet til, så langt det er nødvendig, å orientere selger, budgivere og øvrige interessenter om bud og forbehold. Dersom bud inngis med en frist som åpenbart er for kort til at megleren kan avvikle budrunden på en forsvarlig måte som sikrer selger og interessenter et tilstrekkelig grunnlag

for sine handlingsvalg, vil megler fraråde budgiver å stille slik frist.

4. Megler skal ikke formidle bud med forbehold om at budet eller forbehold i budet skal holdes skjult (hemmelig) for andre budgivere og interessenter.

5. Megleren vil uoppfordret gi sin vurdering av det enkelte bud overfor selger, når budet er gitt innenfor fristene i punkt 3.

6. Megleren skal, så langt det er nødvendig og mulig, holde budgiverne skriftlig orientert om mottatte bud, herunder budets størrelse, forbehold og akseptfrist. Megler skal så snart som mulig bekrefte skriftlig overfor budgivere at budene deres er mottatt. For øvrig vil megler, på forespørsel fra andre, opplyse om aktuelle bud på eiendommen, herunder relevante forbehold.

7. Kopi av budjournal skal gis til kjøper og selger uten ugrunnet opphold etter at handel er kommet i stand. Dersom det er viktig for budgiver å bevare sin anonymitet, bør budet formidles gjennom fullmektig.

8. Etter at handel har kommet i stand, eller dersom en budrunde avsluttes uten at handel er kommet i stand, kan en budgiver kreve kopi av budjournalen i anonymisert form.

3. Selger står fritt til å forkaste eller akseptere ethvert bud, og er for eksempel ikke forpliktet til å akseptere høyeste bud.

4. Når en aksept av et bud har kommet frem til budgiver innen akseptfristens utløp er det inngått en bindende avtale.

5. Husk at et eventuelt bud fra selger til kjøper (såkalte «motbud»), avtalerettslig er et bindende tilbud som medfører at det foreligger en avtale om salg av eiendommen dersom budet i rett tid aksepteres av kjøper.

## VIKTIGE AVTALERETTSLIGE FORHOLD:

1. Det eksisterer ingen angrerett ved salg/kjøp av fast eiendom.

2. Når et bud er inngitt til megler og innholdet i budet er formidlet til selger (slik at selger har fått kunnskap om budet), kan budet ikke kalles tilbake. Budet er da bindende for budgiver frem til akseptfristens utløp, med mindre budet før denne tid avslås av selger eller budgiver får melding om at eiendommen er solgt til en annen. Man bør derfor ikke gi bud på flere eiendommer samtidig dersom man ikke ønsker å kjøpe flere enn en eiendom.

## Budskjema

aktiv.

For eiendommen:

Adresse: Blåkløkkesvingen 50B  
4823 NEDENES

Meglerforetak: Aktiv Eiendomsmegling Arendal  
Saksbehandler: Håkon Olsen

Telefon: 941 70 220  
E-post: hakon.olsen@aktiv.no

Oppdragsnummer:

Undertegnede gir herved følgende bud på ovennevnte eiendom:

Kjøpesum: Kr. \_\_\_\_\_

Beløp med bokstaver: Kr. \_\_\_\_\_

+ omkostningert iht. opplysninger i salgsoppgaven

Dette budet er bindende for undertegnede frem til og med den: \_\_\_\_\_ Kl. \_\_\_\_\_

Dersom annet ikke er angitt gjelder budet til kl. 15.00 første virkedag etter siste annonserte visning. I forbrukerforhold vil bud med kortere akseptfrist enn til kl. 12.00 første virkedag etter siste annonserte visning ikke bli videreformidlet til selger.

Eventuelle forbehold: \_\_\_\_\_

Undertegnede er kjent med at selger står fritt til å godta eller forkaste ethvert bud. Likeledes er undertegnede klar over at budet er bindende for budgiver når det er kommet til selgers kunnskap. Handelen er juridisk bindende for begge parter dersom budet aksepteres innen akseptfristen. Undertegnede er kjent med at budjournalen vil bli forelagt kjøper og selger når handel er sluttet.

Ønsket overtakelsesdato: \_\_\_\_\_

Budet baseres på opplysninger og salgsvilkår som fremkommer av salgsoppgave datert: \_\_\_\_\_

Kjøpet vil bli finansiert slik:

Låneinstitusjon: \_\_\_\_\_ Referanse og tlf nr.: \_\_\_\_\_

Lånt kapital: \_\_\_\_\_ Kr.: \_\_\_\_\_

Egenkapital: \_\_\_\_\_ Kr.: \_\_\_\_\_

Totalt: \_\_\_\_\_ Kr.: \_\_\_\_\_

Egenkapital består av:  Salg av nåværende bolig eller fast eiendom  Disponibelt kontantbeløp (bankinnskudd)

Jeg gir bud som:  Forbruker  Ledd i næringsvirksomhet / juridisk person (selskap)

Jeg samtykker til bruk av elektronisk kommunikasjon:  Ja  Nei

Navn: \_\_\_\_\_ Navn: \_\_\_\_\_

Fødselsnr. (11 siffer): \_\_\_\_\_ Fødselsnr. (11 siffer): \_\_\_\_\_

Adresse: \_\_\_\_\_ Adresse: \_\_\_\_\_

Postnr.: \_\_\_\_\_ Sted: \_\_\_\_\_ Postnr.: \_\_\_\_\_ Sted: \_\_\_\_\_

Tlf.: \_\_\_\_\_ E-post: \_\_\_\_\_ Tlf.: \_\_\_\_\_ E-post: \_\_\_\_\_

Dato.: \_\_\_\_\_ Sign: \_\_\_\_\_ Dato.: \_\_\_\_\_ Sign: \_\_\_\_\_

Kopi av legitimasjon

Kopi av legitimasjon

**aktiv.**  
Tar deg videre