

Tilstandsrapport

 Boligbygg med flere boenheter

 Gamleveien 5, 1870 ØRJE

 MARKER kommune

 gnr. 91, bnr. 78

 Andelsnummer 8

Markedsverdi

1 350 000

Sum areal alle bygg: BRA: 82 m² BRA-i: 65 m²



Befaringsdato: 15.11.2024

Rapportdato: 26.11.2024

Oppdragsnr.: 13975-2620

Referansenummer: PB1728

Autorisert foretak: Moen Takst AS

Sertifisert Takstingeniør: Are Johan Moen

Vår ref:



Rapporten kan brukes i inntil ett år etter befaringsdatoen, og kan ikke gjenbrukes ved flere boligsalg i denne perioden. For eiendomsoverdragelser fra 1.1.2024, må selger sørge for at areal i rapporten er oppdatert og følger ny bransjestandard for areal. Skjer det endringer, oppstår skader også videre på boligen, bør du som selger be om oppdatert rapport.

Norsk takst

Norsk takst er bransjeorganisasjonen for landets bygningssakkyndige og takstforetak, med om lag 1400 sertifiserte medlemmer fordelt på omtrent 1000 bedrifter. I boligomsetningen regnes takstrapportene som et helt avgjørende element i den informasjonen som gjøres tilgjengelig for kjøper. Årlig leverer medlemmene rundt 120.000 slike takster. Det gir unik oversikt over norske boliger, og bidrar til at alle oppdrag kan utføres med utgangspunkt i erfaringsbasert kvalitet.



Det stilles høye krav til utdanning, sertifisering og yrkesetikk. Norsk takst er opptatt av at boligomsetningen skal være trygg, og legger vekt på å opptre uavhengig av andre bransjeaktører. Bygningssakkyndige fakturerer sine tjenester uten hensyn til hvilken pris som oppnås, og skal heller ikke på annen måte ha noen egeninteresse knyttet til handelen.

Uavhengighet og god fagkunnskap har over tid bygget troverdighet og tillit. Både selger og kjøper skal kunne stole på bygningssakkyndiges vurderinger. For tilfeller der det likevel skulle oppstå misnøye med utført arbeid, har vi sammen med Forbrukerrådet etablert en klagenemnd.

Norsk takst har en sentral rolle i utviklingen av norske standarder, regler og profesjonsprinsipper, og representerer bransjen i alle relevante internasjonale fora. Dette sikrer at norske bygningssakkyndige tidlig kan tilpasse seg krav og bransjetrender fra utlandet, samtidig som takseringsfaget får en norsk stemme på verdensbasis. Organisasjonen bidrar i næringspolitisk sammenheng, og har vært en pådriver for å sikre at lover og regler gir trygghet for forbrukerne i boligomsetningen.

Moen Takst AS

Moen Takst er takstingeniør på fast eiendom i Indre Østfold (Askim, Eidsberg, Spydeberg, Trøgstad, Marker, Hobøl og Skiptvet) og Follo. Vi er medlem av Norsk Takst, det betyr at du kan stole på at jobben vi utfører for deg er grundig og at den følger alle nødvendige krav. Takstingeniørenes rolle er bygget på kjerneverdiene Tillit, Trygghet og Troverdighet.



Rapportansvarlig

Are Johan Moen

Uavhengig Takstingeniør

are@moentakst.no

415 58 912



Dette trenger du å vite om tilstandsrapporten



Hva er en tilstandsrapport?

En tilstandsrapport beskriver synlige skader/avvik eller tegn på skader/avvik på boligen. Rapporten fremhever vanligvis ikke positive egenskaper ved boligen.



Hva vurderer en bygningsakkyndig?

Den bygningsakkyndige vurderer boligen ut fra hva man kan forvente av en bygning av samme alder og type. Vurderingen gjøres som regel mot hvordan det var vanlig å bygge og regler som gjaldt da boligen ble oppført (søknadstidspunktet). Forhold som er vanlige for bygningens alder, slik som slitasje etter normal bruk regnes ikke som avvik.



Hva inneholder tilstandsrapporten?

Den bygningsakkyndige undersøker rom og bygningsdeler slik det kommer frem av [Forskrift til avhendingsloven](#). Tilstandsrapporten inneholder bare avvik som den bygningsakkyndige kan se eller kontrollere med enkle hjelpemidler. Det gjøres ikke nærmere undersøkelser slik som åpning av vegger eller andre bygningsdeler. I vegg mot våtrom og rom under terreng kan det borres et hull for å gjøre enkle undersøkelser slik som fuktsøk.

Når du kjøper en brukt bolig

Når du kjøper en brukt bolig, er det viktig å være oppmerksom på at dette ikke kan sammenlignes med å kjøpe en ny bolig. Måten boligen ble bygget på kan være annerledes enn i dag. Bygninger svekkes over tid, og utsettes for slitasje blant annet på grunn av bruk og vær og vind. Mange boliger fornyes helt eller delvis, noen i flere omganger, eller det oppføres tilbygg. Særlig for boliger som er pusset opp eller endret, er det viktig å merke seg at fornyelse av overflater ikke nødvendigvis betyr at bygningsdeler under er forbedret.

Vurdering mot byggeår

Den bygningsakkyndige vil vurdere boligen mot hvordan det var vanlig å bygge og regler som gjaldt da bygningen ble oppført (søknadstidspunktet). Den bygningsakkyndige ser etter avvik som har betydning for og som reduserer boligens funksjon og verdi, og som kommer frem av Forskrift til avhendingslova.

Noen rom og bygningsdeler slik som bad og vaskerom, og forhold som gjelder sikkerhet mot brann, rekkverk og trapper osv., vil den bygningsakkyndige vurdere mot dagens regelverk. Etter dagens regelverk vil disse kunne få en tilstandsgrad 2 eller 3 uten at det nødvendigvis er krav om at avviket må utbedres.

Tilstandsrapporten beskriver ikke hele boligen

BYGNINGSSAKKYNDIGE SER FOR EKSEMPEL IKKE PÅ (MED MINDRE BYGNINGSDELEN ER NEVNT I RAPPORTEN)

- vanlig slitasje og normal vedlikeholdstilstand
- bagatellmessige forhold som ikke påvirker bygningens bruk eller verdi vesentlig
- etasjeskillere
- tilleggsbygg slik som garasje, bod, anneks, naust også videre
- utvendige trapper
- støttemurer
- skjulte installasjoner
- installasjoner utenfor bygningen
- full funksjonstesting av el- og VVS-installasjoner
- geologiske forhold og bygningens plassering på grunnen
- bygningens planløsning
- bygningens innredning
- løsløre slik som hvitevarer
- utendørs svømmebasseng og pumpeanlegg
- bygningens estetikk og arkitektur
- bygningens lovlighet (bortsett fra bruksendringer, brannceller og forhold som åpenbart kan påvirke helse, miljø og sikkerhet)
- fellesarealer (med mindre boligeier har vedlikeholdsplikt for fellesarealer og dette er kjent for bygningsakkyndig, eller fellesarealet har en særlig tilknytning til boligen).

© iVerdi 2023 © Norsk takst 2023

Malen til denne rapporten, inkludert standardtekstene fra Norsk takst, er vernet etter åndsverkloven og kan kun benyttes av medlemsforetakene i Norsk takst og av takstingeniører som er sertifisert i slikt foretak, samt av kunder hos iVerdi og studenter hos NEAK. For andre aktører er eksemplarframstilling av malen og standardtekster, som utskrift og annen kopiering til bruk som grunnlag for tilsvarende rapporter, bare tillatt når det er hjemlet i lov (kopiering til privat bruk, sitat o.l.) eller avtale med Norsk Takst ([Forside](#)) eller iVerdi ([Hjem-iVerdi](#)).

Utnyttelse i strid med lov eller avtale kan medføre erstatnings- og straffansvar.

Dette trenger du å vite om tilstandsrapporten

Tilstanden vurderes med ulike tilstandsgrader

Tilstanden gir uttrykk for en gitt forventet tilstand, blant annet vurdert ut fra alder og normal bruk. Ved Tilstandsgrad 0 (TG0) og Tilstandsgrad 1 (TG1) gir den bygningsfaglige normalt ingen begrunnelse for valg av tilstandsgrad. Grunnen er at bygningen eller bygningsdelen da bare har normal slitasje. Ved skjulte konstruksjoner kan alder alene avgjøre tilstandsgrad. Når bygningsfaglige anbefaler tiltak, for eksempel utbedringer, må brukeren av rapporten vurdere om tiltakene er nødvendige og lønnsomme. Når den bygningsfaglige velger tilstandsgrad, baseres vurderingen på faste kriterier som følger av gjeldende bransjestandard for Teknisk tilstandsanalyse ved omsetning av bolig og Forskrift til avhendingslova.

! TG 0

TILSTANDSGRAD 0, TG0: INGEN AVVIK

Bygningsdelen skal være tilnærmet ny, ikke vise tegn på slitasje og det skal være lagt frem dokumentasjon på faglig god utførelse. Det er ingen merknader til delen.

! TG 1

TILSTANDSGRAD 1, TG1: MINDRE AVVIK

Bygningsdelen skal bare ha normal slitasje, og straktiltak skal ikke anses som nødvendig. Graden kan også brukes når delen er ny, men der dokumentasjon på faglig god utførelse mangler.

! TG 2

TILSTANDSGRAD 2, TG2: VESENTLIGE AVVIK OG MINDRE AVVIK SOM ETTER NS 3600 GIR TG 2

Bygningsdelen skal enten ha feil utførelse, en skade eller symptomer på skade, sterk slitasje eller nedsatt funksjon. Graden gis når bygningsdelen trenger vedlikehold eller tiltak i nær fremtid. Graden skal også brukes når delen er gammel og det er grunn til å varsle om faren for skader på grunn av alderen, eller når det er grunn til å overvåke delen spesielt på grunn av fare for større skader eller følgeskader.

Ved avvik som ikke krever umiddelbare tiltak (ingen umiddelbar kostnad) så blir TG2 markert med en lysere farge.

! TG 3

TILSTANDSGRAD 3, TG3: STORE ELLER ALVORLIGE AVVIK

Denne tilstandsgraden brukes ved kraftige tegn på forhold som man må regne med trenger utbedring straks eller innen kort tid. Det er påvist funksjonssvikt eller sammenbrudd.

- TG IU

IKKE UNDERSØKT/IKKE TILGJENGELIG FOR UNDERSØKELSE

Det kan være avvik/skader som ikke er avdekket.

Hva er et anslag på utbedringskostnad?

Hva det vil koste å utbedre rom eller bygningsdeler, er et forsiktig anslag basert på nåværende kvalitet, registrert avvik og angitte tiltak i rapporten. Anslaget er gitt på generelt grunnlag og må ikke forveksles med et pristilbud fra en håndverker. Det kan foreligge avvik og tiltak som ikke kommer frem av rapporten. Utbedringskostnad avhenger blant annet av personlige valg av og markedspris på materialer og tjenesteyter.

I rapporten skal det settes anslag for utbedringskostnad for TG3, og slikt anslag kan også gis ved TG2.



Beskrivelse av eiendommen

Andelsleilighet med beliggenhet i 2. etasje. Grunnmursvegger er av betong, med innvendig tresonitt. Yttervegger er betong eller lignende, som er pusset og malt utvendig. Bærende takkonstruksjon i tre, type saltak. Taket er tekket med betongtakstein. Taktekingen er fra ca. 1985. Vinduer med rammer og karmen i tre. Vindusglass er av 2-lags isolerglass, fra 1985.

Leiligheten fremstår med en normal standard på innredninger og utstyr. Kjøkken med plass til liten spisegruppe. Innredningen er eldre, og har profilerte fronter i tre og laminerte benkeplater. Bad/vaskerom, overflateoppusset etter byggeåret. Det er belegg på gulvet og våtromstapet på vegger. Rommet er innredet med servantinnredning med profilerte, lyse fronter, overhengende speil, belysning og sideskap, dusjkabinett samt toalett.

Leiligheten fremstår med diverse avvik som vil kreve ytterligere undersøkelser og utbedringer i tiden som kommer.

Rapporten må leses i sin helhet.

Boligbygg med flere boenheter

UTVENDIG

[Gå til side](#)

Balkong på ca. 10, m², vendt mot vest, med tilgang fra stue og hage. Av materialer er det benyttet trykkimpregnerte gulvbord, og det er brukt malt trevirke på rekkverket. Markise på veggen.

INNENDIG

[Gå til side](#)

2. etasje:
Gulv: Parkett. Belegg i bad.
Vegger: Malte/tapetserte overflater og MDF-panel. Våtromstapet i bad.
Himlinger: Malt betong i himling.
Innvendig har boligen finérdører.

VÅTROM

[Gå til side](#)

Bad/vaskerom, overflateoppusset etter byggeåret. Det er belegg på gulvet og våtromstapet på vegger. Rommet er innredet med servantinnredning med profilerte, lyse fronter, overhengende speil, belysning samt sideskap. Dusjkabinettet er plassert i hjørnet og har dører i glass, dusjarmaturet er håndholdt. Videre er det montert toalett. Det er naturlig ventilering av badet/vaskerommet.

KJØKKEN

[Gå til side](#)

Kjøkken med plass til liten spisegruppe. Innredningen er eldre, og har profilerte fronter i tre og laminerte benkeplater. Det er opplegg og plass til oppvaskmaskin i innredningen. Kjøkkenvasken av rustfritt stål, er nedsenket i benkeplaten og inneholder vaske- og skyllekum. Det er montert belysning og det er lagt fliser på veggen mellom skapene. Kjøkkenventilatoren er plassert over plass til komfyr og har kullfilter.

TEKNISKE INSTALLASJONER

[Gå til side](#)

Ventilasjon:
Boligen har naturlig ventilasjon.

Oppvarming:
Radiatorovner og vannbåren gulvvarme tilkoblet sentralfyr.

Annet:
Varmtvannstanken på ca. 60 liter, er plassert i badet, fra rundt 1999.
Sikringsskap med automatiske sikringer, plassert i felles gang.

TOMTEFORHOLD

[Gå til side](#)

Andel av felles, eiet tomt på 3 819,6 m². Tomten er flat, og er opparbeidet med plenareal, diverse beplantning og vintergrønt. Gårdsplassen er gruset. Parkering på felles parkeringsplass.

Markedsvurdering

Totalt Bruksareal	82 m ²
Totalt Bruksareal for hoveddel	65 m ²
Totalpris	1 500 000

Arealer

[Gå til side](#)

Befaring - og eiendomsopplysninger

[Gå til side](#)

Tomteverdi og teknisk verdi bygninger 2 950 000

Forutsetninger og vedlegg

[Gå til side](#)

Lovlighet

[Gå til side](#)

Boligbygg med flere boenheter

- Det foreligger ikke tegninger
- Byggemeldte tegninger er ikke vist for takstmannen, og er derfor ikke kontrollert.

Sammendrag av boligens tilstand

Fordeling av tilstandsgrader

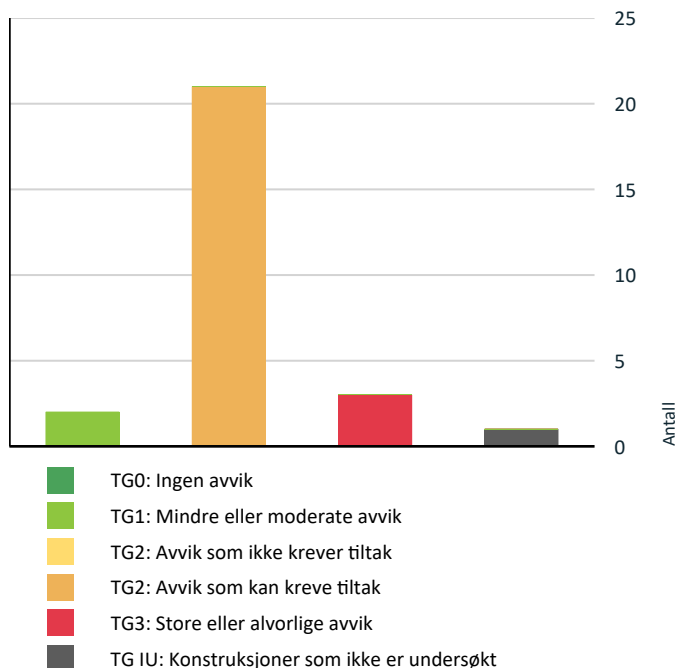

Vil du vite mer om tilstandsgrader? Se side 4.

Anslag på utbedringskostnad

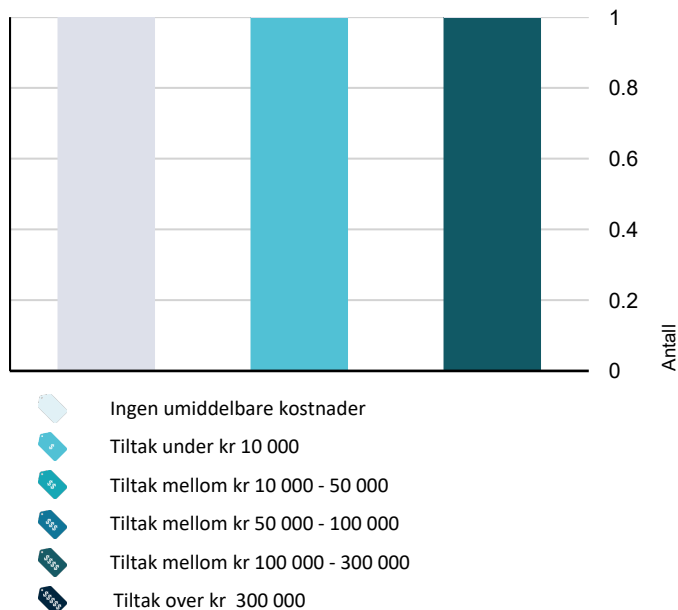

Hva er anslag på utbedringskostnad? Se side 4.

Oppsummering av avvik

Vil du vite mer? Se på rommet eller bygningsdelen senere i rapporten.

Boligbygg med flere boenheter

TG 3 STORE ELLER ALVORLIGE AVVIK

- Innvendig > Etasjeskille/gulv mot grunn [Gå til side](#)
- Våtrom > 2. etasje > Bad > Sluk, membran og tettesjikt [Gå til side](#)
- Tekniske installasjoner > Branntekniske forhold [Gå til side](#)

TG IU KONSTRUKSJONER SOM IKKE ER UNDERSØKT

- Våtrom > 2. etasje > Bad > Tilliggende konstruksjoner våtrom [Gå til side](#)

TG 2 AVVIK SOM KAN KREVE TILTAK

- Utvendig > Takteking [Gå til side](#)
- Utvendig > Nedløp og beslag [Gå til side](#)
- Utvendig > Veggkonstruksjon [Gå til side](#)
- Utvendig > Vinduer [Gå til side](#)
- Utvendig > Dører [Gå til side](#)
- Utvendig > Balkonger, terrasser og rom under balkonger [Gå til side](#)
- Innvendig > Overflater [Gå til side](#)
- Innvendig > Radon [Gå til side](#)
- Innvendig > Pipe og ildsted [Gå til side](#)
- Innvendig > Rom Under Terreng [Gå til side](#)
- Våtrom > 2. etasje > Bad > Overflater vegger og himling [Gå til side](#)
- Våtrom > 2. etasje > Bad > Overflater Gulv [Gå til side](#)
- Våtrom > 2. etasje > Bad > Ventilasjon [Gå til side](#)

Sammendrag av boligens tilstand

- ! **Kjøkken > 2. etasje > Kjøkken > Overflater og innredning** [Gå til side](#)
- ! **Kjøkken > 2. etasje > Kjøkken > Avtrekk** [Gå til side](#)
- ! **Tekniske installasjoner > Vannledninger** [Gå til side](#)
- ! **Tekniske installasjoner > Avløpsrør** [Gå til side](#)
- ! **Tekniske installasjoner > Ventilasjon** [Gå til side](#)
- ! **Tekniske installasjoner > Varmtvannstank** [Gå til side](#)
- ! **Tekniske installasjoner > Vannbåren varme** [Gå til side](#)
- ! **Tekniske installasjoner > Elektrisk anlegg** [Gå til side](#)

Tilstandsrapport

BOLIGBYGG MED FLERE BOENHETER

UTVENDIG

Taktekking

Punktet må sees i sammenheng med Takkonstruksjon/Loft

Taket er tekket med lekter, sløyfer og betongtakstein, undertak er bordtak. Taktekkingen er fra ca. 1985.

Vurdering av avvik:

- Mer enn halvparten av forventet brukstid er passert på taktekingen.
- Mer enn halvparten av forventet brukstid er passert på undertak.
- Taktekkingen har mose og slitasje på grunn av elde.

- Betongtakstein har en levetid som overstiger 30 år, og i dette tilfellet er mer enn halvparten av den forventede brukstiden oppbrukt. Dette tilsvarer tilstandsgrad 2 (TG 2). Taksteinen kan fortsatt være funksjonell, men det er økt risiko for slitasje, sprekker, og andre aldriingsrelaterte skader som kan føre til lekkasjer eller redusert beskyttelse mot vær og vind. Regelmessig vedlikehold og kontroll av taket vil være nødvendig for å overvåke tilstanden fremover. Takkonstruksjonen har synlig mosevekst og tegn til slitasje, som følge av elde. Mosen dekker flere områder av taket, og slitasje er spesielt fremtredende på utsatte deler av takflaten.

Konsekvens/tiltak

- Tidspunkt for utskiftning av undertak nærmer seg.
- Lokal utbedring må utføres.

- Tekkingen fremstår uten synlige tegn til lekkasjer eller skader, bortsett fra mosevekst. For å forhindre videre nedbrytning bør mosen fjernes manuelt eller med et egnet mosefjerner, og taket rengjøres grundig. Et forebyggende middel kan påføres for å hindre ny mosevekst. Slitte områder bør inspiseres for å vurdere behovet for reparasjoner. Regelmessig overvåkning av takets tilstand vil være viktig for å fange opp eventuelle endringer, og på sikt vil utskifting være nødvendig for å oppnå en optimal tilstandsgrad, selv om tidspunktet for dette er vanskelig å fastsette.



Nedløp og beslag

Takrenner, nedløp og beslag er av overflatebehandlet stål. Pipe er helbeslått med blikk over tak.

Vurdering av avvik:

- Mer enn halvparten av forventet brukstid er passert på renner/nedløp/beslag.

- Mer enn halvparten av den forventede brukstiden for takrenner, nedløp og beslag er passert. Dette kan føre til økt slitasje og funksjonsvekkelse over tid, noe som kan påvirke evnen til å håndtere vannavrenning effektivt. Slitasje på disse komponentene er vanlig når de nærmer seg slutten av sin levetid.

Konsekvens/tiltak

- Overvåk tilstanden jevnlig. For å få tilstandsgrad 0 eller 1 må beslag/renner/nedløp skiftes ut, men tidspunktet for når dette er nødvendig er vanskelig å si noe om.

Veggkonstruksjon

Yttervegger er betong eller lignende, som er pusset og malt utvendig.

Tilstandsrapport

Vurdering av avvik:

- Det er påvist sprekker i murte/pussede fasader.

Konsekvens/tiltak

- Lokal utbedring må utføres.

Takkonstruksjon/Loft

Punktet må sees i sammenheng med Takteking

Bærende takkonstruksjon i tre, type saltak.
- Ikke vurdert tilstand.

TC 2 Vinduer

Vinduer med rammer og karmen i tre.
Vindusglass er av 2-lags isolerglass, fra 1985.
Utvendig solskjerming mot syd og vest.

Vurdering av avvik:

- Det er påvist avvik rundt innsetningsdetaljer.
- Det er påvist tegn på innvendig kondensering av enkelte vindusglass.
- Karmene i vinduer er slitte og det er sprekker i treverket.

- Vinduskarmen er slitt, med synlige sprekker i treverket. Dette kan tyde på nedbrytning av materialet, som kan være forårsaket av aldring, fukt påvirkning eller manglende vedlikehold. Slitasjen kan svekke karmenes funksjon og tetthet over tid.

- Vinduer i kjøkken, stue og soverom kan ikke lukkes tilstrekkelig, merkbar trekk rundt vinduer.

- Det er observert tegn på innvendig kondensering på enkelte vindusglass. Dette indikerer at det kan være redusert isolasjonsevne i glassene eller utilstrekkelig ventilasjon i rommet som fører til oppsamling av fuktighet på innsiden av vinduene.

Konsekvens/tiltak

- Det må foretas lokal utbedring.
- Det må påregnes noe vedlikehold og at enkelte vinduer må skiftes ut.

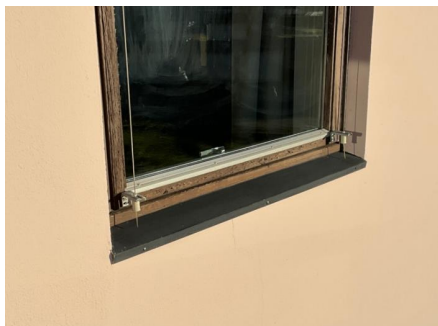

TC 2 Dører

Terrassedør med isolerglass, fra 1985.
Ytterdør av tre til felles gang.
Slett dør fra felles gang og til leilighet.

Vurdering av avvik:

- Det er påvist tegn på innvendig kondensering av enkelte glass.
- Karmene i dører er værslitte utvendig og det er sprekker i treverket.

Tilstandsrapport

Konsekvens/tiltak

- Det må påregnes noe vedlikehold og at enkelte dører må skiftes ut.



TG 2 Balkonger, terrasser og rom under balkonger

Balkong på ca. 10, m², vendt mot vest, med tilgang fra stue og hage. Av materialer er det benyttet trykkimpregnerte gulvbord, og det er brukt malt trevirke på rekkverket. Markise på veggen.

Vurdering av avvik:

- Rekkverket er for lavt i forhold til dagens krav til rekkverkshøyder.
- Det er værslitt/opsprukket trevirke/trepaneler.

- Rekkverkshøyden er målt til under 1 meter, noe som ikke oppfyller dagens krav til rekkverkshøyde. Likevel er rekkverket i samsvar med de byggtkniske forskriftene som var gjeldende på oppføringstidspunktet. Tilstandsgraden (TG) er satt på bakgrunn av standardens krav til høyde på rekkverk.

Konsekvens/tiltak

- Det er ikke krav om utbedring av rekkverkshøyde opp til dagens forskriftskrav.
- Det må foretas tiltak for å lukke avviket.



INNVENDIG

TG 2 Overflater

2. etasje:

Gulv: Parkett. Belegg i bad.

Vegger: Malte/tapetserte overflater og MDF-panel. Våtromstapet i bad.

Himlinger: Malt betong i himling.

Vurdering av avvik:

- Overflater har en del slitasjegrad utover det en kan forvente.

- De innvendige overflatene viser mer slitasje enn forventet ved normal bruk, med riper, misfarging og andre tegn på høy belastning eller manglende vedlikehold.

Konsekvens/tiltak

Tilstandsrapport

• Andre tiltak:

- Det er ikke behov for utbedring. Skader vil ikke ha noe å si for boligens bruksfunksjon. Det må dog gjøres tiltak om avviket skal lukkes.

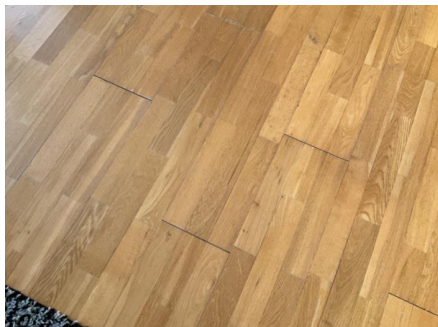

⚠ TG 3 Etasjeskille/gulv mot grunn

Betongdekke mellom etasjene.

Vurdering av avvik:

- Målt høydeforskjell på over 20 mm innenfor en lengde på 2 meter. Tilstandsgrad 3 gis med bakgrunn i standardens krav til godkjente måleavvik.
- Målt høydeforskjell på over 30 mm gjennom hele rommet. Tilstandsgrad 3 gis med bakgrunn i standardens krav til godkjente måleavvik.

- Det ble foretatt kontroll på planhetsavvik ved hjelp av en punkt laser, målt ca. 40 mm avvik i stue og 20 mm i gang. Lokalt ble det målt 30 mm over 2 meter i stue og 15 mm i gang.

Konsekvens/tiltak

- For å få tilstandsgrad 0 eller 1 må høydeforskjeller rettes opp. Det vil imidlertid sjelden være økonomisk rasjonelt som et enkeltstående tiltak i en bolig som dette. Dersom boligen en gang skal renoveres, kan man vurdere slike tiltak.

Kostnadsestimat: Ingen umiddelbar kostnad

⚠ TG 2 Radon

Det er ikke foretatt radonmålinger, og bygget er heller ikke utført med radonsperre.

Vurdering av avvik:

- Det er ikke foretatt radonmålinger, og bygget er heller ikke utført med radonsperre.

- Det er ikke utført radonmålinger i bygget, og bygget er heller ikke oppført med radonsperre, da dette ikke var et krav ved oppføringstidspunktet. Dette medfører usikkerhet om radonnivåene innendørs. Det finnes ingen krav til radonmåling i egen bolig, men er på generelt grunnlag anbefalt.

Konsekvens/tiltak

- Andre tiltak:

- Selv om det ikke er krav om radonmåling eller radonsperre, anbefales det å utføre radonmålinger for å få klarhet i eventuelle forhøyede radonnivåer. Uten målinger kan det være usikkerhet om inneklimaet, og dersom radonnivåene viser seg å være for høye, kan det føre til helsemessige konsekvenser over tid. Eventuelle tiltak kan vurderes etter resultatene av målingene.

⚠ TG 2 Pipe og ildsted

Mursteinspipe.

Vurdering av avvik:

- Mer enn halvparten av forventet brukstid er passert på pipe.

Konsekvens/tiltak

- Tidspunkt for piperehabilitering nærmer seg.

Tilstandsrapport

TE 2 Rom Under Terreng

Punktet må sees i sammenheng med 'Drenering'

Gulvet er av betong. Veggene har betong/mur.

Vurdering av avvik:

- Det er påvist indikasjoner på noe fuktgjennomtrenging i kjellergulv.
 - Det er påvist indikasjoner på noe fuktgjennomtrenging inn i kjellermur.
- Takstmannen gjorde fuktsøk direkte på grunnmursvegger ved hjelp av ett Protimeter, påvist unormale verdier
- Det er ikke montert fuktsperre eller lagt isolasjon mot grunnen, det må derfor påregnes fukt fra grunnen.

Konsekvens/tiltak

- Det påviste fuktnivå gir grunn til å overvåke konstruksjonen jevnlig for å se utvikling over tid, og eventuelt foreta tiltak for å unngå fuktskader.

TE 1 Innvendige dører

Innvendig har boligen finérdører.

- Mangler dører i flere rom.

VÅTROM

2. ETASJE > BAD

Generell

Bad/vaskerom, overflateoppusset etter byggeåret. Det er belegg på gulvet og våtromstapet på vegger. Rommet er innredet med servanttinnredning med profilerte, lyse fronter, overhengende speil, belysning samt sideskap. Dusjkabinettet er plassert i hjørnet og har dører i glass, dusjarmaturet er håndholdt. Videre er det montert toalett. Det er naturlig ventilering av badet/vaskerommet.

Aktuell byggeforskrift er byggeforskrifter fra før 1997.

Dokumentasjon: Ingen dokumentasjon.

2. ETASJE > BAD

TE 2 Overflater vegger og himling

Veggene har våtromstapet/belegg. Taket er malt.

Vurdering av avvik:

- Det er vindu/dør med ikke fuktbestandige materialer i våtsonen (ved vask, dusj, badekar, osv.), løsningen eller byggematerialet er uegnet
 - Tapetskjøter er ikke tette
- Vinduet er plassert i våtzone, dette er en risikokonstruksjon, da membransjiktet trolig er lagt inn mot vinduet.

Konsekvens/tiltak

- Det må gjøres tiltak for å utbedre avviket.
- Valgt løsning innebærer at badet ikke fungerer uten bruk av tett dusjkabinett. Dersom dusjkabinettet skal fjernes, må det gjøres tiltak, slik at veggene oppfyller kravet til membran. Om ikke, vil det kunne oppstå fuktskader.

Tilstandsrapport



2. ETASJE > BAD

TG 2 Overflater Gulv

Gulvet har vinylbelegg. Rommet har ingen synlig varmekilde. Fall til sluk er målt til 18 mm.

Vurdering av avvik:

- Det er påvist at høydeforskjell fra topp slukrist til gulv/synlig topp membran ved dørterskel er mindre enn 25 mm.

- Takstmannen har foretatt kontroll av fallforhold på våtrommet ved hjelp av en punktlaser, målt ca. 18 mm fra ferdig overflate gulv ved dør til overkant sluk. Ikke tilfredstillende fallforhold i badet.

- Belegg har sluppet fra overflaten rundt sluk.

Konsekvens/tiltak

- Andre tiltak:

- Våtrommet kan fortsatt fungere med det nåværende avviket, men for å lukke avviket må det utbedres. Det vil imidlertid sjelden være økonomisk rasjonelt å utføre dette som et enkeltstående tiltak. Ved en eventuell renovring bør det sikres at badet bygges med riktig fall mot sluk. Det presiseres at ved eventuelle lekkasjer kan det oppstå en risiko for at sluket ikke klarer å lede unna vannet raskt nok, noe som kan føre til at vann renner ut i tilstøtende rom og forårsaker fuktskader

2. ETASJE > BAD

TG 3 Sluk, membran og tettesjikt

Det er eldre soillsluk og plastsluk og synlig vinylbelegg som tettesjikt.

Vurdering av avvik:

- Mer enn halvparten av forventet brukstid er passert på membranløsningen.
- Mer enn halvparten av forventet brukstid er passert på slukløsningen.
- Membranen er synlig, men avslutningen ved sluket er utett.

- Eldre støpejernsluk. Sluket er ikke byttet i forbindelse med oppussing av badet, forventet brukstid på sluket er oppbrukt. Det gjøres oppmerksom på at dette kan redusere våtrommets levetid.

- Belegg er ikke ført tilstrekkelig opp rundt gjennomføringer i gulvet.

Konsekvens/tiltak

- Andre tiltak:

Kostnadsestimat: 100 000 - 300 000

Tilstandsrapport



2. ETASJE > BAD

TG 1 Sanitærutstyr og innredning

Rommet har innredning med nedfelt servant, toalett, dusjkabinett og opplegg for vaskemaskin.

2. ETASJE > BAD

TG 2 Ventilasjon

Det er naturlig ventilering.

Vurdering av avvik:

- Det etablerte avtrekkssystemet fungerer ikke tilfredsstillende.
- Rommet har kun naturlig ventilasjon.
- Våtrommet mangler tilluftsventilering, f.eks. spalte/ventil ved dør.

- Det ble foretatt funksjonstesting av det etablerte avtrekkssystemet ved hjelp av et papirark mot ventil, ikke tilfredsstillende avtrekk.
- Våtrommet har kun naturlig avtrekk fra rommet, NS 3600 krever mekanisk avtrekk for å kunne gi TG 0/1.
- Begrenset med tilluft til badet, ikke flat terskel. Anbefalt luftespalte er 1 cm over 0,8 meter.

Konsekvens/tiltak

- Elektrisk avtrekksvifte bør monteres for å lukke avviket.

2. ETASJE > BAD

TG IU Tilliggende konstruksjoner våtrom

Hulltaking er ikke foretatt, da det ikke er fysisk mulig pga. tilliggende konstruksjoner; vegger i mur.

KJØKKEN

2. ETASJE > KJØKKEN

TG 2 Overflater og innredning

Kjøkken med plass til liten spisegruppe. Innredningen er eldre, og har profilerte fronter i tre og laminerte benkeplater. Det er opplegg og plass til oppvaskmaskin i innredningen. Kjøkkenvasken av rustfritt stål, er nedsenket i benkeplaten og inneholder vaske- og skyllekum. Det er montert belysning og det er lagt fliser på veggen mellom skapene. Kjøkkenventilatoren er plassert over plass til komfyr og har kullfilter.

Vurdering av avvik:

- Det er påvist skader på overflater/kjøkkeninnredning utover normal slitasjegrad.

- Det er påvist skader på overflater/hengsler og kjøkkeninnredning som overstiger normal slitasjegrad, noe som indikerer høyere belastning eller manglende vedlikehold.

Tilstandsrapport

Konsekvens/tiltak

- Andre tiltak:

- Kjøkkeninnredningen har slitasje og skader, men fungerer fortsatt. På sikt kan utskifting av enkelte deler bli nødvendig for å opprettholde funksjon. Uten tiltak kan slitasjen forverres og påvirke både funksjon og utseende.

2. ETASJE > KJØKKEN

ⓘ TG 2 Avtrekk

Det er kjøkkenventilator med kullfilter.

Vurdering av avvik:

- Det er kun kullfilterventilator på kjøkkenet og heller ikke andre forserte/mekaniske avtrekksløsninger fra kokesonen.

Konsekvens/tiltak

- Om mulig bør det etableres mekanisk/forsert avtrekk ut fra kokesonen.

TEKNISKE INSTALLASJONER

ⓘ TG 2 Vannledninger

Rørføringer er av kobber.

Stoppekran er plassert i kjeller.

Alder for røropplegg: Ukjent, byttet noe rør internt i boligen. Eldre rør frem til leilighet.

Vurdering av avvik:

- Mer enn halvparten av forventet brukstid er passert på innvendige vannledninger.

Konsekvens/tiltak

- Det er ikke behov for utbedringstiltak siden anlegget fungerer i dag, men ut ifra alder kan skader plutselig oppstå på eldre anlegg.

ⓘ TG 2 Avløpsrør

Avløpsledninger er av støpejern og plast.

Alder for røropplegg: Hovedsakelig fra byggeåret.

Vurdering av avvik:

- Mer enn halvparten av forventet brukstid er passert på innvendige avløpsledninger.

Konsekvens/tiltak

- Det er ikke behov for utbedringstiltak siden anlegget fungerer i dag, men ut ifra alder kan skader plutselig oppstå på eldre anlegg.

ⓘ TG 2 Ventilasjon

Boligen har naturlig ventilasjon.

Vurdering av avvik:

- Det er påvist avvik i ventilasjonsløsning i forhold til gjeldende krav på oppføringstidspunktet.
- Begrenset med tilluft i underkant av dør til badet. Anbefalt luftespalte er 1 cm over 0,8 meter.

Konsekvens/tiltak

- Andre tiltak:

- Tilluft bør etableres i våtrommet, for eksempel med en spalte under døren. Uten tilstrekkelig tilluft kan fuktighet bygge seg opp, øke risikoen for muggvekst og fuktskader.

Tilstandsrapport

⚠ TG 2 Varmtvannstank

Varmtvannstanken på ca. 60 liter, er plassert i badet, fra rundt 1999.

Vurdering av avvik:

- Det er ikke påvist tilfredsstillende el-tilkobling av varmtvannstank iht. gjeldende forskrift.
- Det er påvist at varmtvannstank er over 20 år

- Varmtvannstanken er over 20 år gammel, noe som overstiger forventet levetid for en slik installasjon. Dette øker risikoen for funksjonssvikt, lekkasjer eller ineffektiv drift, da eldre tanker kan ha slitasje på viktige komponenter som kan føre til redusert ytelse og energiforbruk.

- Det er ikke påvist tilfredsstillende el-tilkobling av varmtvannstank iht. gjeldende forskrift. Dette var ikke et krav ved oppføringstidspunktet.

Konsekvens/tiltak

- Det er ikke behov for utbedringstiltak siden tanken fungerer i dag, men ut ifra alder kan skader plutselig oppstå på eldre tanker.
- Det bør etableres tilfredsstillende el-tilkobling etter gjeldende forskrift.

⚠ TG 2 Vannbåren varme

Radiatorovner tilkoblet felles sentralfyr.

Vurdering av avvik:

- Mer enn halvparten av forventet brukstid er passert på anlegg for vannbåren varme.

Konsekvens/tiltak

- Overvåk tilstanden jevnlig. For å få tilstandsgrad 0 eller 1 må anlegget skiftes ut, men tidspunktet for når dette er nødvendig er vanskelig å si noe om. Ved renovering, påse at anlegget dokumenteres av fagperson.

⚠ TG 2 Elektrisk anlegg

Dette er en forenklet kontroll begrenset til de spørsmål og undersøkelser som forskrift til avhendingslova (tryggere bolighandel) § 2-18 inneholder. Dette kan ikke sammenlignes med en kontroll utført av offentlig myndighet (Det lokale eltilsyn) eller registrert elektrovirksomhet, og en bygnings sakkyndig har verken kompetanse eller lov til å foreta en slik kontroll.

Tilstandsgraden er vurdert ut fra den forenklete og begrensede kontrollen som forskriften inneholder. El-anlegget kan ha feil og mangler som en slik forenklet undersøkelse ikke vil avdekke. Vær derfor oppmerksom på denne risikoen, og søk videre veiledning eller få en fullstendig kontroll utført av registrert elektrovirksomhet.

Sikringsskap med automatiske sikringer, plassert i felles gang.

Generelt om anlegget

1. Er det tegn til at det har vært termiske skader (tegn på varmgang) på kabler, brytere, downlights, stikkontakter og elektrisk utstyr? Sjekk samtidig tilstanden på elektrisk tilkobling av varmtvannsbereder, jamfør eget punkt under varmtvannstank
Nei

2. Er der synlig defekter på kabler eller er disse ikke tilstrekkelig festet?
Nei

Inntak og sikringsskap

3. Er det tegn på at kabelinnføringer og hull i inntak og sikringsskap ikke er tette, så langt dette er mulig å sjekke uten å fjerne kapslinger?
Nei

4. Finnes det kursfortegnelse, og er den i samsvar med antall sikringer?
Ja

5. Foreta en helhetsvurdering av det elektriske anlegget, dets alder, allmenne tilstand og fare for liv og helse. Bør det elektriske anlegget ha en utvidet el-kontroll?

Ja - Det foreligger ikke dokumentasjon på alle arbeider som er utført på det elektriske anlegget. På grunn av manglende dokumentasjon anbefaler takstmannen at det gjennomføres en utvidet el-kontroll for å sikre at anlegget er i forskriftsmessig stand og oppfyller gjeldende sikkerhetskrav. Dette vil bidra til å avdekke eventuelle skjulte feil eller mangler.

Tilstandsrapport

TG 3 Branntekniske forhold

Dette er en forenklet kontroll begrenset til de spørsmål som fremkommer under. Tilstandsgraden er basert på retningslinjer til disse spørsmålene i bransjestandarden NS3600. Dette kan ikke sammenlignes med en fullstendig kontroll av branntekniske forhold av offentlig myndighet, eller en vurdering av boligens branntekniske forhold eller prosjektering fra en rådgiver med spesialkompetanse. En bygningsakkyndig har verken kompetanse til å gi slik veiledning eller lov til å foreta en slik kontroll.

Tilstandsgraden er vurdert ut fra den forenklete og begrensede kontrollen. Det kan være feil og mangler om branntekniske forhold som en slik forenklet undersøkelse ikke vil avdekke. Vær derfor oppmerksom på denne risikoen, og søk videre veiledning eller rådgivning.

Røykvarsler: Nei

Brannslukker: Nei.

1. Er det mangler for brannslukningsutstyr i boligen iht. forskriftskrav på søknadstidspunktet, men minst Byggeforskrift 1985?
Nei
2. Er det skader på brannslukkingsutstyr eller er apparatet eldre enn 10 år?
Ja
3. Er det mangler på røykvarsler i boligen iht. forskriftskrav på søknadstidspunktet, men minst Byggeforskrift 1985?
Ja

Kostnadsestimat: Under 10 000



TOMTEFORHOLD

Byggegrunn

Eksakte grunnforhold er ikke dokumentert, og derfor ikke beskrevet.

Grunnmur og fundamenter

Grunnmursvegger er av betong, med innvendig tresonitt.

Bygninger på eiendommen

Garasje



Anvendelse

Byggeår

Kommentar

Standard

Vedlikehold

Beskrivelse

Garasje på ca. 17 m², i fellesanlegg (ikke inspisert). Areal er basert på tidligere befaringer i borettslaget.

Bygningen er oppført direkte på mark, med trevegger som er kledd med trekledning. Takkonstruksjon av tre, type saltak. Adkomst til garasje via garasjeport av tre.

-Ikke vurdert tilstand på bygningen.

Konklusjon og markedsvurdering

Formål med takseringen: Salg

Hovedbyggets BRA/BRA-i

65 m²/65 m²

Boligbygg med flere boenheter : Bad, Kjøkken, Stue, Entré, 2 Soverom

Andre bygg: Garasje

Bruksareal andre bygg: 17 m²

Detaljert oppstilling over areal finnes i rapporten.

Markedsverdi

Kr 1 350 000

Vurdering av hva verdien er i det åpne eiendomsmarkedet på vurderingstidspunkt. I tilfelle det er andel fellesgjeld/fellesformue, boret, bruksrett eller festet tomt, er det gjort fradrag/tillegg for dette.

Les mer om markedsverdi på siste side i rapporten.

Teknisk verdi andelsbolig

Kr 2 950 000

Kostnaden ved å oppføre et tilsvarende bygg i henhold til dagens lovverk, med fradrag for utidsmessighet, elde, vedlikeholds mangler, gjenstående arbeider, tilstandssvekkelser og forskriftsmangler.

Les mer om teknisk verdi på siste side i rapporten.

Markedsverdi uten fradrag

1 500 000

Fradrag for andel felles gjeld

-

166 883

Konklusjon markedsverdi

1 350 000

Markedsvurdering

Eiendommen ligger i et område med få eller ingen sammenlignbare eiendommer i umiddelbar nærhet eller nært i tid. Det er sammenlignet omsetninger for tilsvarende eiendommer i området, som vist nedenfor, men disse eiendommene ligger geografisk noe fra takstobjektet eller er noen år tilbake i tid. Markedsverdien er satt ut fra disse vurderingene. Det begrensede utvalget i sammenlignbare eiendommer gjør verdifastsettelsen usikker.

Sammenlignbare salg

EIENDOM	SALGSDATO	PRISANT	PRIS	FELLESGJ.	TOTALPRIS	M ² PRIS
1 Joneløkkveien 16C ,1870 ØRJE 57 m ² 1989 1 sov	12-08-2024	1 350 000	1 380 000	202 230	1 582 230	27 758
2 Idrettsveien 37 ,1870 ØRJE 83 m ² 2005 3 sov	20-02-2023	2 190 000	2 070 000		2 070 000	24 940
3 Gamleveien 5 ,1870 ØRJE 66 m ² 1951 3 sov	08-08-2022	1 190 000	1 418 000	176 613	1 594 613	24 161
4 Joneløkkveien 16C ,1870 ØRJE 57 m ² 1989 1 sov	24-11-2022	1 150 000	1 050 000	229 510	1 279 510	22 448
5 Gamleveien 5 ,1870 ØRJE 66 m ² 1951 2 sov	10-01-2021	990 000	900 000	187 859	1 087 859	16 483
6 Kongeveien 3A ,1870 ØRJE 72 m ² 1983 2 sov	04-06-2020	890 000	800 000	348 631	1 148 631	15 953
7 Moveien 4A ,1870 ØRJE 132 m ² 0 3 sov	16-07-2020	1 990 000	1 990 000		1 990 000	15 076

Om sammenlignbare salg

Utvalget er i utgangspunktet basert på likhetskriterier i forhold til den takserte boligen, men merk at det likevel kan være betydelige forskjeller i eksempel byggeår, arealer, soverom, beliggenhet, solforhold, utsyn mm. I tillegg vil det også kunne være store forskjeller i teknisk standard på de sammenlignbare boligene. Utvalget vil også kunne inneholde omsetningspriser som går vesentlig tilbake i tid. De ovennevnte forskjeller vil derfor være vurdert av takstmann og korrigert for i fastsettelsen basert på en skjønnsmessig vurdering av markedsverdi.

Beregninger

Årlige kostnader

Felleskostnader (kr 5 500,-. Øker til 6 000,- etter 31.12.2024)	Kr.	66 000
Sum Årlige kostnader (Avrundet)	Kr.	66 000

Teknisk verdi bygninger

Boligbygg med flere boenheter

Normale byggekostnader (utregnet som for nybygg)	Kr.	2 650 000
Fradrag (utidsmessighet, elde, vedlikeholdsmangler, gjenstående arbeider, svekkelser og forskriftsmangler)	Kr.	-
Sum teknisk verdi - Boligbygg med flere boenheter	Kr.	2 650 000

Garasje

Normale byggekostnader (utregnet som for nybygg)	Kr.	
Fradrag (utidsmessighet, elde, vedlikeholdsmangler, gjenstående arbeider, svekkelser og forskriftsmangler)	Kr.	-
Sum teknisk verdi - Garasje	Kr.	

Sum teknisk verdi bygninger	Kr.	2 650 000
------------------------------------	------------	------------------

Tomteverdi

Tomteverdi er en beregnet verdi for tomten slik den fremstår på befaringstidspunktet. Tomteverdien består av normal tomtekostnad i det aktuelle området og en vurdert verdi for beliggenhet. Normal tomtekostnad fremkommer ved å beregne teknisk verdi for råtomt, infrastruktur på tomten samt opparbeiding / beplantning, arrondering av terrenget og markedstilpasning for beliggenhet.

Normal tomteverdi	Kr.	300 000
Beregnet tomteverdi	Kr.	300 000

Tomteverdi og teknisk verdi bygninger

Tomteverdi og teknisk verdi bygninger for det aktuelle takstobjektet (Avrundet)	Kr.	2 950 000
--	------------	------------------

Arealer, byggetegninger og brannceller

Standard gjeldende fra 01.01.2024

Arealmålinger og arealoppsett er basert på Norsk standard 3940:2023 Areal- og volum-beregninger av bygninger. Arealet gjelder for tidspunktet da boligen ble målt

Hva er måleverdig areal?

Arealet i rommet må ha minst 1,90 m fri høyde over gulvet og minst bredde på 0,60 m. Et loft med skråtak vil for eksempel bare få registrert målbart areal der høyden er minst 1,90 m og bredden minst 0,60 m. Rommet må ha dør eller luke, og gangbart gulv.

Hva er bruksareal?

BRA = BRA-i + BRA-e + BRA-b

Bruksarealet for bygningen er bruttoarealet minus arealet som opptas av yttervegger.

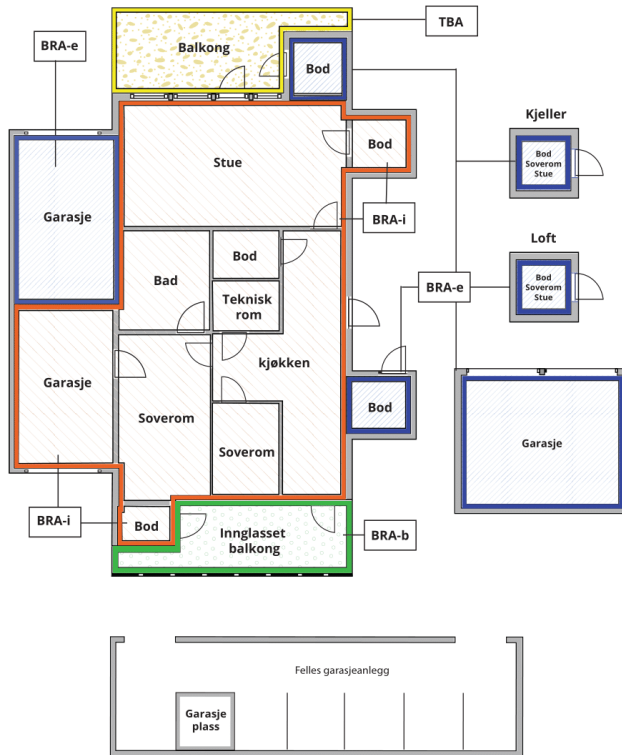

Carport og/eller garasjeplass i felles garasjeanlegg er ikke måleverdig areal

Internt bruksareal (BRA-i)	Arealet innenfor boenheten(e)
Ekstern bruksareal (BRA-e)	Arealet av alle rom utenfor boenheten(e) og som tilhører denne, slik som for eksempel bod
Innglasset balkong mv (BRA-b)	Arealet av innglasset balkong, veranda eller altan når denne er tilknyttet boenheten(e)
Terrasse- og balkongareal (TBA)	Arealet av terrasser, åpne balkonger og åpen altan tilknyttet boenheten(e)

Gulvareal (GUA)

Er sum av BRA (bruksareal) og ALH (areal med lav takhøyde).

Areal med lav takhøyde (ALH) er ikke måleverdig areal, som skyldes skråtak og lav himlingshøyde.

GUA kan opplyses i markedsføring der det er aktuelt for den konkrete boligen og kun sammen med BRA-i, for eksempel der gulvflaten har en verdi og har funksjon ved møblering og bruk av rommene. Ikke innredet areal som kaldloft, måles og oppgis normalt ikke.

Arealet kan ikke alltid fastsettes nøyaktig

Areal kan være komplisert eller umulig å måle opp nøyaktig fordi det er vanskelig å fastslå tykkelsen på innervegger, skjevheter i og utforming av bygningskonstruksjoner som karnapp, buer og vinkler som ikke er rette, åpne rom over flere etasjer og så videre.

Eiendommens markedsverdi kan ikke baseres på en matematisk beregning basert på antall kvadratmeter opplyst i rapporten. Opplysninger om areal kan altså ikke alene benyttes for å beregne eiendommens verdi.

Den bygningsfaglige kan avdekke eventuelle bruksendringer og avvik i branncelleinndeling

Den bygningsfaglige ser på byggetegninger hvis de er tilgjengelige og dette er en del av oppdraget, og vurderer bruken av boligen opp mot tegningene. Hvis den bygningsfaglige avdekker at en bolig ikke ser ut til å være delt opp i brannceller etter kravene i byggeteknisk forskrift på befaringstidspunktet, skal det opplyses om dette.

Reglene om bruksendring og brannceller kan være kompliserte. Søk videre faglige råd om rapporten ikke gir deg svar. Den bygningsfaglige kan ikke vurdere og svare på alle spørsmål, og kan heller ikke vite om kommunen kan gi unntak for kravene som gjelder. [Vil du vite mer?](#)

Om brannceller

En branncelle er hele eller avgrensede deler av en bygning hvor en brann fritt kan utvikle seg uten at den kan spre seg til andre bygninger eller andre deler av bygningen i løpet av en fastsatt tid.

Om bruksendring

Bruksendring er å endre bruken av et rom fra en tillatt bruk til en annen. Dette kan kreve søknad og tillatelse, for eksempel hvis du endrer et rom fra bod til soverom eller arbeidsrom, eller hvis du endrer en bolig til to separate boliger.

Rom for varig opphold har krav til takhøyde, romstørrelse, rømningsvei og lysforhold som må være oppfylt. Du kan søke kommunen om unntak for kravene, men kan ikke regne med å få unntak for krav som går på helse og sikkerhet, for eksempel krav til rømningsvei.

Bruksendring som krever godkjenning, og som ikke er søkt bruksendret, er ulovlig. Kommunen kan etter plan- og bygningsloven kapittel 32 forfølge overtredelser. Kommunen kan pålegge deg å avslutte den ulovlige bruken, eventuelt å rette eller tilbakeføre rommet til godkjent bruk.

Arealer

Boligbygg med flere boenheter

Ny arealstandard

Etasje	Bruksareal BRA m ²			SUM	Terrasse- og balkongareal (TBA)
	Internt bruksareal (BRA-i)	Eksternt bruksareal (BRA-e)	Innglasset balkong (BRA-b)		
2. etasje	65			65	10
SUM	65				10
SUM BRA	65				

Romfordeling

Etasje	Internt bruksareal (BRA-i)	Eksternt bruksareal (BRA-e)	Innglasset balkong (BRA-b)
2. etasje	Bad , Kjøkken , Stue , Entré , Soverom , Soverom 2		

Kommentar

- Fellesareal med bodplass på loft og i kjeller.

Lovlighet

Byggetegninger

Det foreligger ikke tegninger

Kommentar: Byggemeldte tegninger er ikke vist for takstmannen, og er derfor ikke kontrollert.

Brannceller

Er det påvist synlige tegn på avvik i branncelleinndeling ut ifra dagens byggt teknisk forskrift?

Ja Nei

Kommentar: - Det er påvist synlige mangler i branncelleinndelingen i forhold til dagens byggt tekniske forskrift. Dette kan innebære at bygget ikke oppfyller gjeldende krav til brann sikkerhet, noe som kan føre til økt risiko for spredning av brann mellom ulike områder i bygget.

Nyere håndverkstjenester

Er det ifølge eier utført håndverkstjenester på boligen siste 5 år?

Ja Nei

Krav for rom til varig opphold

Er det påvist avvik i forhold til rømningsvei, dagslysflate eller tak høyde?

Ja Nei

Kommentar:

Garasje

Ny arealstandard

Etasje	Bruksareal BRA m ²			SUM	Terrasse- og balkongareal (TBA)
	Internt bruksareal (BRA-i)	Eksternt bruksareal (BRA-e)	Innglasset balkong (BRA-b)		
1. etasje		17		17	
SUM		17			
SUM BRA	17				

Romfordeling

Etasje	Internt bruksareal (BRA-i)	Eksternt bruksareal (BRA-e)	Innglasset balkong (BRA-b)
1. etasje		Garasje	

Kommentar

Areal er kun ansett som ca. areal, da garasjen ikke er inspisert. Areal er hentet fra andre garasjer i borettslaget og kan fravike faktisk areal.

Total fordeling mellom P-ROM og S-ROM

Tabellen under viser fordelingen av P-ROM og S-ROM etter veiledningen til NS 3940: 2012. Dette er til informasjon og til sammenligning. Tallene er omtrentlige, kan avvike fra faktiske målinger og er ikke juridisk bindende

	P-ROM(m2)	S-ROM(m2)
Boligbygg med flere boenheter	65	0
Garasje	0	17

Befarings - og eiendomsopplysninger

Befaring

Dato	Til stede	Rolle
15.11.2024	Are Johan Moen	Takstingeniør

Matrikkeldata

Kommune	gnr.	bnr.	fnr.	snr.	Areal	Kilde	Eieforhold
3122 MARKER	91	78		0	3819.6 m ²	BEREGNET AREAL (Ambita)	Eiet

Adresse

Gamleveien 5

Hjemmelshaver

Ørje Borettslag A/l

Andelsobjekt

Boligselskap	Org.nr.	Leil. nr.	Forretningsfører	Eier av adkomstdokumenter
/ØRJE BORETTSLAG A/L	963070454		Ørje Borettslag AS	Thorsen Martha Tufllåt

Innskudd, pålydende mm

Andelsnummer	Andel fellesgjeld
8	166 883 31.12.2023

Eiendomsopplysninger

Beliggenhet

Leiligheten ligger i Ørje sentrum. I Ørje sentrum finnes butikker, kaféer, bank, post i butikk, tannlege, lege, apotek, treningssenter, bibliotek, museum m. m. Kort vei til barnehager og Marker skole med klasser fra 1. til 10. trinn og SFO, idrettshall, kunstgressbane. Det er flere idylliske badeplasser langs Rødenessjøen, Øymarksjøen og Stora Lee. Ørje er kjent for slusene i Haldenvassdraget med kanalmuseum, og Ørje har et rikt kulturliv. Litt utenfor sentrum finnes lysløype, Kjølén skianlegg og mange fine turområder. Fra Ørje er det ca. 90 km til Oslo og ca. 6,5 km til riksgrense Sverige.

Adkomstvei

Kommunal vei.

Tilknytning vann

Tilknyttet offentlig nett.

Tilknytning avløp

Tilknyttet offentlig nett.

Regulering

Eiendommen ligger i et område regulert til boligområde, nåværende.

Om tomten

Andel av felles, eiet tomt på 3 819,6 m².

Siste hjemmelovergang

Kjøpesum	År
0	1951

Forsikring

Selskap	Avtalenr	Type	Forsikringssum	Årlig premie
Gjensidige Forsikring ASA	57443022			
Kommentar				

Kilder og vedlegg

Dokumenter

Beskrivelse	Dato	Kommentar	Status	Sider	Vedlagt
Egenerklæring			Ikke gjennomgått		Nei
Megler		Kommunale opplysninger vedrørende boligen, tilsendt fra megler.	Ikke gjennomgått		Nei

Tilstandsrapportens avgrensninger

STRUKTUR•REFERANSENIVÅ•TILSTANDSGRADER

- Rapporten er basert på innholds krav i Forskrift til avhendingslova (tryggere bolighandel). Formålet er å gi en tilstandsanalyse til bruk for den som bestiller og/eller i et salg til forbruker, og ikke for andre tredjeparter. Rapportens omfang, struktur, metode og begrepsbruk følger i hovedsak Norsk Standard NS 3600:2018 (Teknisk tilstandsanalyse ved omsetning av bolig), samt Takstbransjens retningslinjer ved tilstandsrapportering for boliger og Takstbransjens retningslinjer for arealmåling.
- Tilbakeholdt eller uriktig informasjon som har betydning for vurderingen, er ikke bygningssakkyndiges ansvar. Rapporten beskriver avvik, altså en tilstand som er dårligere enn referansenivået. Rapporten framhever normalt ikke positive sider ved boligen ut over det som fremgår av tilstandsgradene.
- Tilstanden angis i rapporten og gir uttrykk for en gitt forventet tilstand blant annet vurdert ut fra alder og normal bruk slik:

i) **Tilstandsgrad 0, TG0:** Ingen avvik eller skader. I tillegg må bygningsdelen være tilnærmet ny, mindre enn 5 år, og det foreligger dokumentasjon på faglig god utførelse.

ii) **Tilstandsgrad 1, TG1:** Mindre avvik. Normal slitasje. Strakstiltak ikke nødvendig. TG1 kan gis når bygningsdelen er tilnærmet ny og det ikke foreligger dokumentasjon på faglig god utførelse.

iii) **Tilstandsgrad 2, TG2:** Vesentlige avvik, og mindre avvik som etter NS 3600 gir TG 2, men som ikke nødvendigvis krever umiddelbare tiltak. I denne rapporten kan TG2 i Rapportsammendrag være inndelt i TG2 som krever tiltak og de som ikke krever umiddelbare tiltak. Konstruksjonen har normalt enten feil utførelse, en skade eller symptomer på skade, sterk slitasje eller nedsatt funksjon. Vedlikehold eller tiltak trengs i nær fremtid, det er grunn til å varsle fare for skader på grunn av alder eller overvåke spesielt på grunn av fare for større skade eller følgeskade. For skjulte konstruksjoner vil alder i seg selv være et symptom som kan gi TG2. For synlige konstruksjoner kan alder sammen med andre symptomer og momenter gi TG2. Avvik under TG2 kan gis sjablongmessig anslag.

iv) **Tilstandsgrad 3, TG3:** Store eller alvorlige avvik. Kraftige symptomer på forhold som man må regne med trenger utbedring straks eller innen kort tid. Påvist funksjonssvikt eller sammenbrudd. Avvik under TG3 skal gis sjablongmessig anslag.

v) **Tilstandsgrad TGiu:** Ikke undersøkt/ikke tilgjengelig for undersøkelse.

- Ved TG0 og TG1 gis det normalt ingen begrunnelse for valg av tilstandsgrad, fordi bygningen eller bygningsdelen da bare har normal slitasje. For anbefalte tiltak ved TG2 og TG3 må bruker av rapporten vurdere om tiltakene er nødvendige og lønnsomme. Hva det vil koste å utbedre rom eller bygningsdeler er et sjablongmessig anslag basert på registrert avvik og angitte tiltak i rapporten. Anslaget er gitt på generelt grunnlag og basert på erfaringstall i seks intervaller, og kan ikke forveksles med en konkret vurdering og tilbud fra en entreprenør eller håndverker. Det må eventuelt innhentes tilbud for en nærmere undersøkelse, og konkret og nøyaktig vurdering av utbedringskostnad. Kostnader til ikke oppdagede avvik/utbedringer/feil kan forekomme. Utbedringskostnad avhenger av personlige preferanser og markedspris på materialer og tjenesteyter.

PRESISERINGER

- Avvik vurderes ut fra tekniske forskrifter på godkjenningstidspunktet for bygget. Noen bygningsdeler vurderes

etter gjeldende teknisk forskrift på befaringstidspunktet. Dette gjelder blant annet:

i) Bad, vaskerom (våtrom)

ii) Forhold rundt brann, rømming, sikkerhet, for eksempel rekkverkshøyder/åpninger, ulovlige bruksendringer, brannceller mv.

- For skjulte konstruksjoner slik som vann og avløp uten dokumentasjon, er kvalitet og alder vurdert.

- Fastmonterte installasjoner, for eksempel innfelt belysning (downlights), demonteres ikke for å sjekke dampspærren bak. Dette av hensyn til bygningssakkyndiges kompetanse og risikoen for skade.

- Kontroll av fukt i konstruksjonen ved hulltaking i bad og vaskerom (våtrom), rom under terreng (kjelleretasje, underetasje og sokkeletasje) eller andre bygningsdeler skjer etter eiers aksept. Hulltaking av våtrom og rom under terreng kan unntaksvis unnlates, se Forskrift til Avhendingsloven.

- Kontroll av romfunksjoner for P-ROM utføres kun når det ikke foreligger godkjente og byggemeldte tegninger, eller når tegninger ikke stemmer med dagens bruk.

- Bygningssakkyndig gir en forenklet vurdering av branntekniske forhold og elektriske installasjoner i boligen dersom det er mer enn fem år siden sist boligen hadde el-tilsyn. Bygningssakkyndig kan anbefale å konsultere offentlige myndigheter eller kvalifisert elektrofaglig fagperson ved behov for grundigere undersøkelser.

TILLEGGSENDERSØKELSER

Etter avtale kan tilstandsanalysen utvides til også å omfatte tilleggssundersøkelser utover minimumskravet i forskriften.

BEFARINGEN

Rapporten gir en vurdering av byggverk og bygningsdeler som bygningssakkyndig har observert, og som fremkommer av Forskrift til avhendingsloven. Rapporten er likevel ingen garanti for at det ikke kan finnes skjulte feil, skader og mangler. NS 3600:2018 (Teknisk tilstandsanalyse ved omsetning av bolig) har undersøkelsesnivå fra 1 til 3, der undersøkelsesnivå 1 er det laveste og baseres på visuell observasjon. Rapporten baseres på undersøkelsesnivå 1 med få unntak (våtrom og rom under terreng). I praksis betyr dette at gjennomføringen av befaringen begrenses som følger:

- Det utføres kun visuelle observasjoner på tilgjengelige flater uten fysiske inngrep (f.eks. riving).

- Flater som er skjult av snø eller på annen måte ikke er tilgjengelig eller skjult, blir ikke kontrollert. Det foretas ikke funksjonssprøving av bygningsdeler, som isolasjon, piper, ventilasjon, el. anlegg, osv.

- Det gis ingen vurdering av boligens tilbehør, hvite- og brunevarer og annet inventar. Dette gjelder også integrert tilbehør.

- Inspisering av yttertak er basert på det som er synlig, normalt på insiden fra loftet og utvendig fra stige/bakkenivå. Befaring av tak må være sikkerhetsmessig forsvarlig for å kunne gjennomføres.

- Stikkprøvetakninger er utvalgt tilfeldig og kan innebære kontroll under overflaten med spiss redskap eller lignende.

Tilstandsrapportens avgrensninger

UTTRYKK OG DEFINISJONER

- Tilstand: Byggverkets eller bygningsdelens tekniske, funksjonelle eller estetiske status på et gitt tidspunkt.
- Symptom: Observerbart forhold som gir indikasjon på hvilken tilstand et byggverk eller en bygningsdel befinner seg i. Benyttes ved beskrivelse av avvik.
- Skadegjørere: Zoologiske eller biologiske skadegjørere, i hovedsak råte, sopp og skadedyr.
- Fuktøk: Overflatesøk med egnet søkeutstyr (fuktindikator) eller visuelle observasjoner.
- Fuktmåling: Måling av fuktinnhold i materiale eller i bakenforliggende konstruksjon ved bruk av egnet måleutstyr (blant annet hammerelektrode og pigger).
- Utvidet fuktøk (hulltaking): Boring av hull for inspeksjon og fuktmåling i risikoutsatte konstruksjoner, primært i tilstøtende vegger til bad, utforede kjellervegger og eventuelt i oppforede kjellergulv.
- Normal slitasjegrade: Forventet nedsliting av materiale i overflaten som er basert på enkle visuelle observasjoner. Kan vurderes sammen med bygningsdelens alder.
- Forventet gjenværende brukstid: Anslått tid et byggverk eller en del av et byggverk fortsatt vil være tjenlig for sitt formål (NS3600, Termer og definisjoner punkt 3.9)

AREALBEREGNING FOR BOENHETER

- Areal fastsettes etter Forskrift til avhendingsloven og Norsk Standard 3940 Areal- og volum-beregninger av bygninger fra 2023.
- Areal oppgis i hele kvadratmeter i rapporten, og gjelder for det tidspunkt oppmålingen fant sted.
- Bruksareal (BRA) er det måleverdige arealet som er innenfor omsluttete vegger målt i gulvhøyde (bruttoareal minus arealet som opptas av yttervegger). I tillegg til gulvhøyde gjelder regler om fri bredde for at arealet skal være måleverdig, med betydning for BRA av for eksempel loft med skråtak. BRA består av internt bruksareal (BRA-i), eksternt bruksareal (BRA-e) og innglasset balkong mv (BRA-b). Terrasse- og balkongareal (TBA) opplyses der tilstandsrapporten skal benyttes i boligomsetningen og der det er aktuelt. I tillegg kan gulvareal (GUA) og areal med lav takhøyde (ALH) opplyses sammen med BRA der det er aktuelt og en del av oppdraget. Rom skal ha atkomst og gangbart gulv for å kunne regnes som BRA/måleverdig areal.
- Arealet måles og oppgis dersom arealet oppfyller krav til måleverdighet, slik som at arealet må ha minst en bredde på 0,6m og minst en høyde på 1,9 m osv. Et rom kan være i strid med teknisk forskrift og mangle godkjenning hos kommunen for den aktuelle bruken, uten at dette får betydning for om arealet måles og oppgis i tilstandsrapporten. Når arealet måles tas det ikke hensyn til om arealet er lovlig oppført eller om bruken er lovlig, bruksendringer, lysforhold eller andre sikkerhetsmangler.
- Eiendommens markedsverdi kan ikke baseres på en rent matematisk beregning i forhold til antall kvadratmeter opplyst i rapporten. Opplysninger om areal kan altså ikke alene benyttes for beregning av eiendommens verdi.

• Rom som ligger utenfor boenheten, men som eier har påvist og/eller opplyst at tilhører boenheten, er oppmålt og inkludert i BRA-e. Det er ikke fremvist dokumentasjon på at rommet tilhører boenheten, med mindre dette er angitt særskilt. Rom utenfor boenheten kan omdisponeres av borettslaget/sameiet og dette kan påvirke boligens BRA. Vær oppmerksom på at NS 3940:2023 og eierseksjonsloven har ulik definisjon av fellesareal. Ved arealmåling gjelder NS 3940:2023 som definerer fellesareal slik: "Delen av bygning som brukes av to eller flere bruksenheter eller til bygningens forvaltning, drift eller vedlikehold.

• I en overgangsperiode skal rapporter som benyttes i boligomsetningen eller dersom det er en del av oppdraget også opplyse om fordelingen mellom P-ROM og S-ROM med utgangspunkt i definisjonene som fremkommer av veiledningen til Norsk Standard 3940 Areal- og volum-beregninger av bygninger fra 2012. Fordelingen mellom P-ROM og S-ROM er basert på veiledningen og bygningssakkyndiges eget skjønn. P-ROM er måleverdige rom som benyttes til kort eller langt opphold. S-ROM er måleverdige rom som benyttes til lagring, og tekniske rom. Bruken av et rom på befaringstidspunktet har betydning for om rommet defineres som P-ROM eller S-ROM. Dette betyr at rommet både kan være i strid med teknisk forskrift og mangle godkjenning i kommunen for den aktuelle bruken, uten at dette vil få betydning for valg av arealkategori.

• Se øvrig informasjon om areal i rapporten, Norsk Standard 3940 (2012 og 2023) og veiledningen til disse.

PERSONVERN

iVerdi AS, bygningssakkyndig og takstforetaket behandler personopplysninger som bygningssakkyndig trenger for å kunne utarbeide rapporten. Personvernerklæring med informasjon om bruk av personopplysninger og dine rettigheter finner du her [Personvernerklæring - iVerdi](#)

DELING AV PERSONOPPLYSNINGER FOR TRYGGERE BOLIGHANDEL OG MULIG RESERVASJON

Norsk takst og deres samarbeidspartnere benytter personopplysninger fra rapporten for analyse- og statistikkformål, samt utvikling og drift av produkter og tjenester for takstbransjen og andre aktører i bolig-omsetningen. Les mer om dette og hvordan du kan reservere deg på <https://www.norsktakst.no/norsk/om-norsk-takst/personvernerklæring/reservasjon/>

Vendu lager en boliganalyse basert på opplysninger fra rapporten. Les mer om dette og hvordan du kan reservere deg her: <https://samtykke.vendu.no/PB1728>

KLAGEORDNING FOR FORBRUKERE

Er du som forbruker misfornøyd med bygningssakkyndiges arbeid eller opptreden ved taksering av bolig eller fritidshus, se www.takstklagenemnd.no for mer informasjon