



aktiv.

Dampsaga allé 7, 2053 JESSHEIM

**Svært sentral 3-roms
selveierleilighet med balkong -
Heis i bygget - Felles takterrasse
- Lave felleskostnader.**



Fagansvarlig Eiendomsmegler MNEF

Iris Therese Asak

Mobil 975 98 015

E-post iris.asak@aktiv.no

Aktiv Eiendomsmegling Lillestrøm

Torvet 5, 2000 Lillestrøm. TLF. 63 80 90 72

Nøkkelinformasjon

Prisant.: Kr 3 500 000,-
Omkostn.: Kr 88 740,-
Total ink omk.: Kr 3 588 740,-
Felleskostn.: Kr 2 547,-
Selger: Odel Eiendom AS

Salgsobjekt: Eierseksjon
Eierform: Eierseksjon
Byggeår: 2017
BRA-i/BRA Total 59/65 kvm
Tomtstr.: 2354.6 m²
Soverom: 2
Antall rom: 3
Gnr./bnr. Gnr. 135, bnr. 907
Snr. 25
Oppdragsnr.: 1204240153

Din nye leilighet?

Velkommen til Dampsaga Allé 7 - en lys og innbydende 3-roms leilighet med balkong og heis i bygget. Leiligheten holder god standard, og har en meget god planløsning med kjøkken og stue i åpen løsning, flislagt bad, entré og 2 soverom. Fra stuen er det utgang til balkong med utsikt mot sentrum. Leiligheten disponerer en sportsbod på fellesareal. Sameiet har en felles takterrasse med meget gode sol- og utsiktsforhold hvor man kan samle venner til sosiale tilstelninger på sommerhalvåret. Leiligheten har en sentral beliggenhet på Jessheim med gangavstand til alt! Kort vei fra eiendommen har du Jessheim Storsenter, togstasjon og forskjellige spisesteder. Velkommen til visning!



Innhold

Nøkkelinformasjon	2
Om eiendommen	4
Tilstandsrapport	28
Budskjema	93

Om eiendommen

Om boligen

Areal

BRA - i: 59 m²

BRA - e: 6 m²

BRA totalt: 65 m²

TBA: 7 m²

Bruksareal fordelt på etasje

Kjeller

BRA-e: 6 m² Bod

3. etasje

BRA-i: 59 m² Entré, kjøkken/stue, soverom, soverom/omklingsrom

TBA fordelt på etasje

3. etasje

7 m²

Tomtetype

Eiet

Tomtestørrelse

2354.6 m²

Beliggenhet

Leiligheten ligger midt i Jessheim sentrum i Ullensaker kommune, med få minutters gange til de fleste servicetilbud. Området har umiddelbar nærhet til skoler, barnehager, offentlig kommunikasjon, samt et rikt utvalg av fasiliteter og servicetilbud. Jessheim kulturhus byr på konserter, teater, revyer, kunstutstillinger og 3 kinosaler.

Det er kort vei til lekeplass, flere fotballbaner, skøytebane, treningssenter og tennisanlegg. Ved Jessheim stadion ligger flotte Jessheim is- og flerbrukshall, som åpnet dørene i 2014. Hallen huser blant annet håndballbaner, innebandybaner, volleyballbaner, løpebaner og styrkerom for å nevne noe. Skøyter, curling og kjelkehockey er det også mulighet for.

Du finner lysløype, markastue med servering i vintersesongen, samt et mylder av

merkede stier i området, enten du starter ved Allergot ungdomsskole, ved Teigen skytebane eller ved Fladbyseter.

Nordbytjernet er et av de flotteste friluftsområdene i Ullensaker, kun én km fra Jessheim sentrum. Nordbytjernet har flotte badeplasser med strender, volleyballbaner, badebrygger og fiskebrygger. Fra tjernet går det løyper mot Vestmoen og videre til Olaløkka på Sand og Ringbanen på Gardermoen.

Servicetilbud

Rett utenfor boligblokken finner du både Coop Extra og Europris. Ønsker du ytterligere servicetilbud har Jessheim Storsenter 145 butikker og serveringssteder. Senteret er Øvre Romerikes største motehus med en mengde små og store kjedebutikker, samt flere spennende nisjebutikker. Lillestrøm, Strømmen, Lørenskog og Oslo ligger også godt innen rekkevidde via offentlig kommunikasjon og bil.

Området gir mulighet for offentlig kommunikasjon via buss og tog. Nærmeste holdeplass er Martin J. Halvorsens veg, ca. 160 meter fra boligen. Det er kun 500 meter til Jessheim togstasjon. Ved å benytte bil tar det ca. 11 min til Oslo lufthavn, 23 min til Lillestrøm, 26 min til Strømmen og 37 min til Oslo S.

Fra eiendommen er det gangavstand til Skogmo barneskole og Allergot ungdomsskole. Det finnes flere videregående skoler i nærliggende områder, samt et godt utvalg av både private og kommunale barnehager.

Adkomst

Se vedlagte kart. Det vil bli satt opp visningsskilt ved fellesvisninger.

Bebyggelsen

Det er primært leilighets-/gårdsbebyggelse i området.

Bygningssakkyndig

Jo Henrik Stigen

Type takst

Tilstandsrapport

Byggemåte

Boligblokk med bærende konstruksjoner, etasjeskillere og leilighetskillende vegger i betong/mur, flat takkonstruksjon antatt teknet med papp. Yttertak er ikke besiktiget. Det er bindingsverk i mellomliggende fasadefelter.

Leilighetene har adkomst via felles oppgang, svalgang og det er heis i bygget. .

Det er grunn til å tro at bygningen er antatt fundamentert på faste og komprimerte masser med betong såler samt grunnmur av betong og eventuell fungerende drenering antas fra angjeldende byggeår.

Yttervegger over grunnmur som utvendig er forblendet med tegl samt kledd med fasadeplater.

Vinduer med 3 lags isoler glass med produksjonsår 2016

En B-30 ytterdør med kikkehull. 3 lags isolerglass terrassedør fra 2016.

Utgang fra stue til en østvendt balkong på ca. 7m².

Innvendige overflater:

Overflatebehandling gulv: Parkettgulv.

Overflatebehandling vegger: Malte glatte flater.

Overflatebehandling himling: Malte glatte flater.

Etasjeskillere i betong.

Innhold

3.etg: Entré, kjøkken/stue, 2 soverom, bad

Standard

TG2 - Avvik som kan kreve tiltak

Innvendig > Etasjeskille/gulv mot grunn

Vurdering av avvik:

- Målt høydeforskjell på over 15 mm gjennom hele rommet. Tilstandsgrad 2 gis med bakgrunn i standardens krav til godkjente måleavvik.

Det er registrert noen skjevheter.

Det er flere rom som er nivilert, ikke alle rom med avvik blir nevnt.

Innvendig > Innvendige dører

Vurdering av avvik:

- Det er noe bruksslitasje på dører. Dørvidere er noe løse.

Våtrom > 3. Etasje > Bad > Overflater Gulv

Vurdering av avvik:

- Det er påvist at noen fliser har bom (hulrom under).

Våtrom > 3. Etasje > Bad > Sanitærutstyr og innredning

Vurdering av avvik:

- Det er observert krakkelering/sprekk i servant samt svelling i innredning.

Tekniske installasjoner > Vannledninger

- Rørkursene på rør-i-rør systemet på vannledninger er ikke merket.

Tekniske installasjoner > Elektrisk anlegg

- Tilstandsgraden er vurdert ut fra den forenklede og begrensede kontrollen som forskriften inneholder.

Innbo og løsøre

Løsøre/tilbehør som gardinstenger/oppheng, frittstående hvitevarer samt dekodere og modem følger i utgangspunktet ikke med i handelen. Dekodere og modem kan være borettslagets/aksjelagets/sameiets eiendom og skal da følge med. Det gis ingen garantier i forhold til medfølgende løsøre/tilbehør.

Hvitevarer

Kun hvitevarer som er spesifikt angitt i salgsoppgaven, følger med. Dette gjelder uavhengig av om hvitevaren(e) eventuelt kan anses som integrerte.

Parkering

Gateparkering etter områdets gjeldende bestemmelser.

Forsikringsselskap

If Skadeforsikring

Polisenummer

1384965

Radonmåling

Det gjøres oppmerksom på utleiers plikt til å radonmåle utleieenheter. Målt årsmiddelverdi skal være under 200 Bq/m³ (becquerel per kubikkmeter) i oppholdsrom. I tillegg skal tiltak for å redusere radonnivået alltid gjennomføres dersom det overstiger 100 Bq/m³. Selger har ikke foretatt radonmåling. Interessenter gjøres oppmerksom på at det som resultat av fremtidige målinger, vil kunne bli nødvendig å treffe radonreduserende tiltak. Slike eventuelle tiltak vil da måtte bekostes og utføres av kjøper.

Diverse

Etter aksept av bud, vil eiendommens salgssum bli meddelt de som ev. måtte etterspørre denne. Eiendommens salgssum vil bli offentlig tilgjengelig ved overføring av hjemmel.

Energi

Oppvarming

Boligen er oppvarmet med radiatorer tilkoblet fjernvarme, supplert med varmekabler på bad. Leiligheten har balansert ventilasjon med varmegjenvinning. Sikringsskapet har automatsikringer. Det er montert sprinkleranlegg.

Energikarakter

Mørk grønn

Energifarge

C

Økonomi

Tot prisant. ekskl. omk.

Kr 3 500 000

Kommunale avgifter

Kr 9 846

Kommunale avgifter år

2024

Info kommunale avgifter

De kommunale avgiftene omfatter vann- og avløpsgebyr, renovasjonsgebyr samt feie- og tilsynsavgift. Det gjøres oppmerksom på at det kan forekomme variasjon i avgiftene som følge av forbruk og eventuelle kommunale endringer av gebyr/avgift

Formuesverdi primær

Kr 1 027 160

Formuesverdi primær år

2022

Formuesverdi sekundær

Kr 3 903 208

Formuesverdi sekundær år

2022

Andre utgifter

Utover det som er nevnt under punktet «Felleskostnader», påløper kostnader til for eksempel strøm, innboforsikring, innvendig vedlikehold og abonnement til tv og internett (eventuelt oppgradering av kanalpakker og linjehastighet der hvor grunnpakke er inkludert).

Tilbud lånefinansiering

Aktiv Eiendomsmegling samarbeider med sparebankene i Eika Alliansen om formidling av finansielle tjenester. Ta gjerne kontakt med megler for formidling av et uforpliktende tilbud om finansiering. Meglerforetaket kan motta provisjon ved formidling av finansielle tjenester.

Boenheten

Eierbrøk

58/4006

Felleskostnader inkluderer

Byggforsikring, grunnpakke tv- og internett, fjernvarme, forretningsførsel og revisjon.

Felleskostnadene fordeler seg slik:

Bredbånd 149,00

Felleskostnader 1 598,00

Fjernvarme 650,00

Digital Tv 150,00

Felleskostnader pr. mnd

Kr 2 547

Andel fellesformue

Kr 6 746

Andel fellesformue dato

31.12.2023

Sameiet

Sameienavn

Sameiet Saga Atrium

Organisasjonsnummer

918445153

Om sameiet

Sameiet Saga Atrium består av 60 boligseksjoner, 1 næringsseksjon (lokale/forretning) og 1 næringsseksjon (p-plasser).

Forretningsførselen er utført av OBOS Eiendomsforvaltning AS i henhold til kontrakt.

Autorisert regnskapsfører (oppdragsansvarlig) er Miglena Todorova.

Sameiets revisor er BDO AS.

Av årsmeldingen 2023 fremgår følgende vedrørende styrets arbeid:

Siden sist årsmøte, har styret gjennomført syv styremøter. På disse møtene har styret diskutert følgende:

1) HMS internkontroll, utfordringer knyttet til unødige utrykninger, kameraovervåkning og sikkerhet

Det siste året har styret hatt fokus på hvordan vi kan øke sikkerheten i sameiet. Noen tiltak som er gjort er å installere et ekstra overvåkningskamera i garasjen, og å sette en nøkkellås på døren opp til takterrassen.

2) Garasjevask og generelt renhold, dugnader, vedlikehold av grøntarealer og snømåking

Styret har de siste årene hatt et mål om å redusere kostnadene i sameiet. For å få til dette, har styret blant annet gjennomført egen vask av garasjen 1. juli 2023, med innleid utstyr. Vi har også engasjert beboere i sameiet til å bidra med vedlikehold av grøntarealer på takterrassen og ellers i sameiet.

Det siste året har styret testet ut et nytt renholdsfirma, som vi ikke har vært helt fornøyd med. Fra 1. desember 2023 byttet vi til et annet renholdsfirma (TGS Renhold), og er i dag fornøyd med kvaliteten på vasken i sameiet.

Styret har også forsøkt seg på en ordning hvor styremedlemmene har tatt ansvar for snømåking på sameiets områder. Da dette har vist seg å være en for omfattende jobb for styret, er det nå inngått en ny serviceavtale vedr. måking og strøing. Styret har også hatt et ønske om at flest mulig skal delta på dugnad, og valgte derfor i 2023 å innføre et dugnadstillegg på kr. 500, som ville bli refundert ved oppmøte på dugnad. Dette har vært en suksess. På dugnadene 13. mai 2023 og 16. september 2023 var det mange som deltok, og vi fikk gjennomført det vi hadde planlagt for dugnadene.

3) Diverse henvendelser fra beboere vedr. elbil-ladere, naboklager, innspill mv.

Styret har også løpende håndtert henvendelser fra beboere om alt fra naboklager, sykler i svalgangen, elbil-ladere mv.

4) Økonomi i sameiet, økning av felleskostnader, regnskap for 2023 og budsjett for 2024

I løpet av året har styret fulgt nøye med på sameiets økonomi. Grunnet høye strømpriser så styret seg nødt til å øke felleskostnadene med 5 % i august 2023. I dag er styret fornøyd med økonomien og resultatet for året 2023.

Følgende vedtak ble vedtatt på årsmøtet:

- Faktura fra brannvesenet for unødig utrykning til Sameiet Saga Atrium skal betales i sin helhet av den sameier som eier seksjonen hvor brannalarmen ble utløst.
- Sameier plikter å ha postkasseskilt av typen «Sandbergkassen» (artikkelnr. 10100, hvit plate med svart tekst) på sin postkasse. Postkasseskilt bestilles på www.skiltservice.com.

Styregodkjennelse

Det kreves ikke styrets godkjennelse ved overtakelse.

Vedtekter/husordensregler

Vi oppfordrer alle til å sette seg inn i gjeldende vedtekter og husordensregler. Dokumentene følger vedlagt i salgsoppgaven.

Dyrehold

Det er tillatt å holde dyr så lenge dyreholdet ikke er til sjenanse eller ulempe for de øvrige beboerne.

Ved dyrehold gjelder følgende bestemmelser:

- Det forutsettes at eier av dyret er kjent med politivedtektene angående dyrehold og straffebestemmelsene som gjelder for å holde dyr.
- Hunder skal føres i bånd innenfor sameiets område.
- Eier av dyret skal straks fjerne ekskrementer som dyret måtte etterlate på eiendommen.
- Dyr må holdes borte fra lekeplasser og sandkasser.
- Eier av dyr forplikter seg til å erstatte eventuelle skader som dyret måtte påføre, så vel sameiet som den enkelte seksjonseiers eiendom.
- Brudd på regler om dyrehold regnes som mislighold av vedtatte regler.

Beboernes forpliktelser og dugnader

Sameiet har innført et dugnadstillegg på kr. 500,- som vil bli refundert ved oppmøte på dugnad.

Forretningsfører

Forretningsfører

Obos Eiendomsforvalting AS

Offentlige forhold

Eiendommens betegnelse

Gårdsnummer 135, bruksnummer 907, seksjonsnummer 25 i Ullensaker kommune.

Tinglyste heftelser og rettigheter

På eiendommen er det tinglyst følgende heftelser og rettigheter som følger eiendommens matrikkel ved overskjøting til ny hjemmelshaver:

3209/135/907/25:

11.10.2007 - Dokumentnr: 815513 - Utbyggingsavtale

Gjelder del av bnr 515 og bnr 36

Overført fra: Knr:3209 Gnr:135 Bnr:907

Gjelder denne registerenheten med flere

Prioritetsbestemmelse

Veket for: Pantedokument 2011/185161-1/200

Veket for: Urådighet 2011/185161-2/200

Overført fra: Knr:3209 Gnr:135 Bnr:907

Gjelder denne registerenheten med flere

Meglers kommentar:

Utbyggingsavtalen skal sikre at utbygging av områder i privat regi foregår i henhold til

kommunens intensjoner i utbyggingspolitikken og sikre en helhetlig utvikling av bolig- og næringsområder med tilhørende infrastruktur. Utbyggingsavtalen skal danne grunnlag for utbygging og utvikling av eiendommene gnr. 135, bnr 849, del av gnr 135 bnr 515 og del av gnr 135 bnr 36 med tilhørende trafikkområder og friområde innenfor Dampsaga Sør utbyggingsområde i Ullensaker kommune.

29.11.2016 - Dokumentnr: 1104316 - Seksjonering

Opprettet seksjoner:

Snr: 25

Formål: Bolig

Sameiebrøk: 58/4006

Ferdigattest/brukstillatelse

Det er utstedt ferdigattest for Dampsaga Allé 5,7,9,11,13,15,17,19,21,23,25, Jessheim datert 03.01.2019.

Det er mottatt byggetegninger fra kommunen. Innholdet i disse er i samsvar med dagens bruk.

Vei, vann og avløp

Eiendommen er tilknyttet offentlig vann og avløp via private stikkledninger.

Eiendommen ligger til privat vei.

Regulerings og arealplaner

Eiendommen er regulert til bolig/kontor/forr. i reguleringsplan for «Saga Atrium» m/ best. vedtatt 15.12.2014.

Avsatt i kommuneplanen til: kombinert bebyggelse og anleggsformål - nåværende vedtatt 23.03.2021.

Avsatt i kommunedelplan for: Jessheim til: kombinert bebyggelse og anleggsformål - nåværende vedtatt 16.06.2014.

Grenser inntil reguleringsplan for: «Saga terrasse» vedtatt 02.02.2016., og bebyggelsesplan for «Del av Dampsaga» vedtatt 04.05.1994.

Adgang til utleie

Utleie er tillatt iht. §3 i sameiets vedtekter. I forbindelse med eventuell utleie skal det straks gis skriftlig melding til styret om leietakers navn, samt kontaktinformasjon til både leietaker og eier.

Legalpant

De andre sameierne har panterrett i seksjonen for krav mot sameieren som følger av sameieforholdet. Pantekravet kan ikke overstige et beløp som for hver bruksenhet svarer til 2 G (folketrygdens grunnbeløp). Kommunen har legalpant i eiendommen for forfalte krav på eiendomsskatt, og kommunale avgifter/gebyrer.

Kontraktsgrunnlag

Salgs- og betalingsvilkår

Eiendommen skal overleveres til kjøper i tråd med det som er avtalt. Det er viktig at kjøper setter seg grundig inn i alle salgsdokumentene, herunder salgsoppgave, tilstandsrapport og selgers egenerklæring. Kjøper anses kjent med forhold som er tydelig beskrevet i salgsdokumentene. Forhold som er beskrevet i salgsdokumentene kan ikke påberopes som mangler. Dette gjelder uavhengig av om kjøper har lest dokumentene. Alle interessenter oppfordres til å undersøke eiendommen nøye, gjerne sammen med fagkyndig, før bud inngis. Kjøper som velger å kjøpe usett, kan som hovedregel ikke gjøre gjeldende som mangel noe kjøper burde blitt kjent med ved undersøkelse av eiendommen, eller som er tydelig beskrevet i salgsdokumentene. Hvis noe trenger avklaring, anbefaler vi at kjøper rådfører seg med eiendomsmegler eller en fagkyndig før det legges inn bud.

Kjøper har krav på at eiendommen er i henhold til avtalen. Hvis det ikke er avtalt noe særskilt, kan eiendommen ha en mangel dersom den ikke er slik kjøper må kunne forvente ut ifra blant annet boligens alder, type og synlige tilstand. Det samme gjelder hvis det er holdt tilbake eller gitt uriktige opplysninger om eiendommen som ikke er rettet i tide på en tydelig måte, og man må gå ut fra at opplysningen har virket inn på avtalen. En bolig som har blitt brukt i en viss tid, har vanligvis blitt utsatt for slitasje, og skader kan ha oppstått. Slik bruksslitasje må kjøper regne med, og det kan avdekkes enkelte forhold etter overtakelse som gjør utbedringer nødvendig. Normal slitasje og skader som trenger utbedring, er innenfor hva kjøper må forvente, og vil ikke utgjøre en mangel.

Boligen kan også ha en mangel hvis opplyst areal avviker fra faktisk størrelse. Avviket må være minst 2 prosent, og minst 1 kvadratmeter. Det er likevel ikke en mangel dersom selger godtgjør at kjøperen ikke la vekt på opplysningen, jf. avhendingsloven § 3-3 (2).

Ved beregning av et eventuelt prisavslag eller erstatning, må kjøper selv dekke tap/kostnader opp til et beløp på kr 10 000 (egenandel). Egenandel kommer først på tale når det er konstatert mangel ved eiendommen.

Hvis kjøper ikke er forbruker, selges eiendommen "som den er", og selgers ansvar er da begrenset, jf. avhl. § 3-9, første ledd 2. pkt. Avhl. § 3-3 (2) fravikes, og hvorvidt et innendørs arealavvik karakteriseres som en mangel vurderes etter avhl. § 3-8. Informasjon om kjøpers undersøkelsesplikt, herunder oppfordringen om å undersøke eiendommen nøye, gjelder også for kjøpere som ikke anses som forbrukere. Med forbrukerkjøp menes kjøp av eiendom når kjøperen er en fysisk person som ikke hovedsakelig handler som ledd i næringsvirksomhet.

Overtakelse

Overtakelse etter nærmere avtale med selger.

Dersom annet ikke avtales, sendes skjøte/hjemmelsdokument for tinglysning i etterkant av overtakelse.

Budgivning

Budgivning i forbrukerforhold

Budgivere oppfordres til å legge inn bud elektronisk. Dette gjøres på eiendommens hjemmeside på aktiv.no, ved å bruke «Gi bud»-knappen. Ved elektronisk budgivning, samtykker budgiver til elektronisk kommunikasjon. Eiendomsmegler skal legge til rette for en forsvarlig avvikling av budrunden og kan ikke videreformidle bud med en kortere akseptfrist enn kl. 12.00 første virkedag etter siste annonserte visning. Etter klokken 11:30 anbefaler vi akseptfrist på minimum 30 minutter. Bud bør legges inn i god tid før konkurrerende buds akseptfrist utløper. For øvrig henvises til forbrukerinformasjon om budgivning i salgsoppgaven. Oppdragsgiver er oppfordret til å ikke ta imot bud direkte fra budgiver, men å henvise budgiver videre til megler. Som kjøper vil du få forelagt kopi av budjournal. Alle bud vil bli gjort kjent for kjøper og selger i handelen. Øvrige budgivere kan be om å få en kopi av budjournal i anonymisert form.

Budgivning utenfor forbrukerforhold

Budgivere oppfordres til å legge inn bud elektronisk. Dette gjøres på eiendommens hjemmeside på aktiv.no, ved å bruke «Gi bud»-knappen. Ved elektronisk budgivning, samtykker budgiver til elektronisk kommunikasjon. Det anbefales at hvert bud har en akseptfrist som muliggjør en forsvarlig avvikling av budrunden. Vi anbefaler minimum 30 minutter akseptfrist. Oppdragsgiver er oppfordret til å ikke ta imot bud direkte fra budgiver, men å henvise budgiver videre til megler.

Opplysningene i salgsoppgaven er godkjent av selger. Alle interessenter oppfordres imidlertid til grundig besiktigelse av eiendommen, gjerne sammen med fagmann før bud inngis.

Omkostninger kjøpers beskrivelse

Salgsoppdrag

3 500 000 (Prisantydning)

Omkostninger

87 500 (Dokumentavgift)

240 (Panteattest kjøper)

500 (Tinglysningsgebyr pantedokument)

500 (Tinglysningsgebyr skjøte)

10 400 (Boligkjøperforsikring – fem års varighet (valgfritt))

2 800 (Boligkjøperforsikring Help Pluss - ett års varighet (valgfritt))

88 740 (Omkostninger totalt)
99 140 (med Boligkjøperforsikring - fem års varighet)
101 940 (med Boligkjøperforsikring inkludert ett år med Help Pluss)

3 588 740 (Totalpris. inkl. omkostninger)
3 599 140 (Totalpris. inkl. omkostninger (med Boligkjøperforsikring - fem års varighet))
3 601 940 (Totalpris. inkl. omkostninger (med Boligkjøperforsikring inkludert ett år med Help Pluss))

Regnestykket forutsetter at det kun tinglyses ett pantedokument og at eiendommen selges til prisantydning. Det tas forbehold om endringer i offentlige avgifter/gebyrer.

Omkostninger kjøpers beløp

Kr 88 740

Betalingsbetingelser

Med mindre annet er avtalt forutsettes det at kjøpesum inkludert omkostninger er innbetalt og disponibelt på meglerforetakets klientkonto innen overtakelse. Kjøpesummen skal innbetales fra norsk finansinstitusjon og/eller fra kjøpers egen konto i norsk finansinstitusjon.

Hvitvaskingsreglene

Megler har plikt til å gjennomføre kundetiltak. Hvis kjøper ikke bidrar til at megler får gjennomført kundetiltak og dette fører til at transaksjonen ikke kan gjennomføres eller blir forsinket, misligholder kjøper avtalen. Etter 30 dager er misligholdet vesentlig. Dette gir selger rett til å heve og gjennomføre dekningssalg for kjøpers regning.

Personopplysningsloven

Personopplysninger blir behandlet i samsvar med personopplysningsloven.

Boligselgerforsikring

Selger har ikke kunnet tegne boligselgerforsikring på boligen i henhold til vilkår. Selger har likevel utarbeidet en egenerklæring som kjøper bør gjøre seg kjent med før budgivning.

Boligkjøperforsikring

Vedlagt i salgsoppgaven følger informasjon om Boligkjøperforsikring og Boligkjøperforsikring Pluss fra HELP Forsikring AS. Boligkjøperforsikring er en rettshjelpsforsikring som gir trygghet og profesjonell juridisk hjelp dersom det oppdages uventede feil eller mangler ved boligen de neste fem årene. Boligkjøperforsikring Pluss har samme dekning som boligkjøperforsikring, med tillegg av fullverdig advokathjelp på viktige rettsområder i privatlivet. Boligkjøperforsikring

Pluss betales årlig. Les mer om begge forsikringene i vedlagte materiell eller på help.no. Det gjøres oppmerksom på at boligkjøperforsikring kun kan tegnes av forbruker. Meglerforetaket mottar kr 4 200/4 600/5 000 i kostnadsgodtgjørelse, avhengig av boligtype, samt et tillegg på kr 1 000 ved salg av Boligkjøperforsikring Pluss.

Meglers vederlag

Det er avtalt fastpris stor kr. 35 000,- for gjennomføring av salgsoppdraget. I tillegg er det avtalt at oppdragsgiver skal dekke tilretteleggingsgebyr kr. 6 000,- oppgjørshonorar kr. 6 500,- og visninger kr. 1 500,-. Alle beløp er inkl. mva.

Oppdragsansvarlig

Iris Therese Asak
Fagansvarlig Eiendomsmegler MNEF
iris.asak@aktiv.no
Tlf: 975 98 015

Romerike Eiendomsmegling AS Filial Lillestrøm, Torvet 5
2000 Lillestrøm
Tlf: 638 09 072

Salgsoppgavedato

11.11.2024

Dampsaga allé 7 2053 Jessheim
3. Etasje

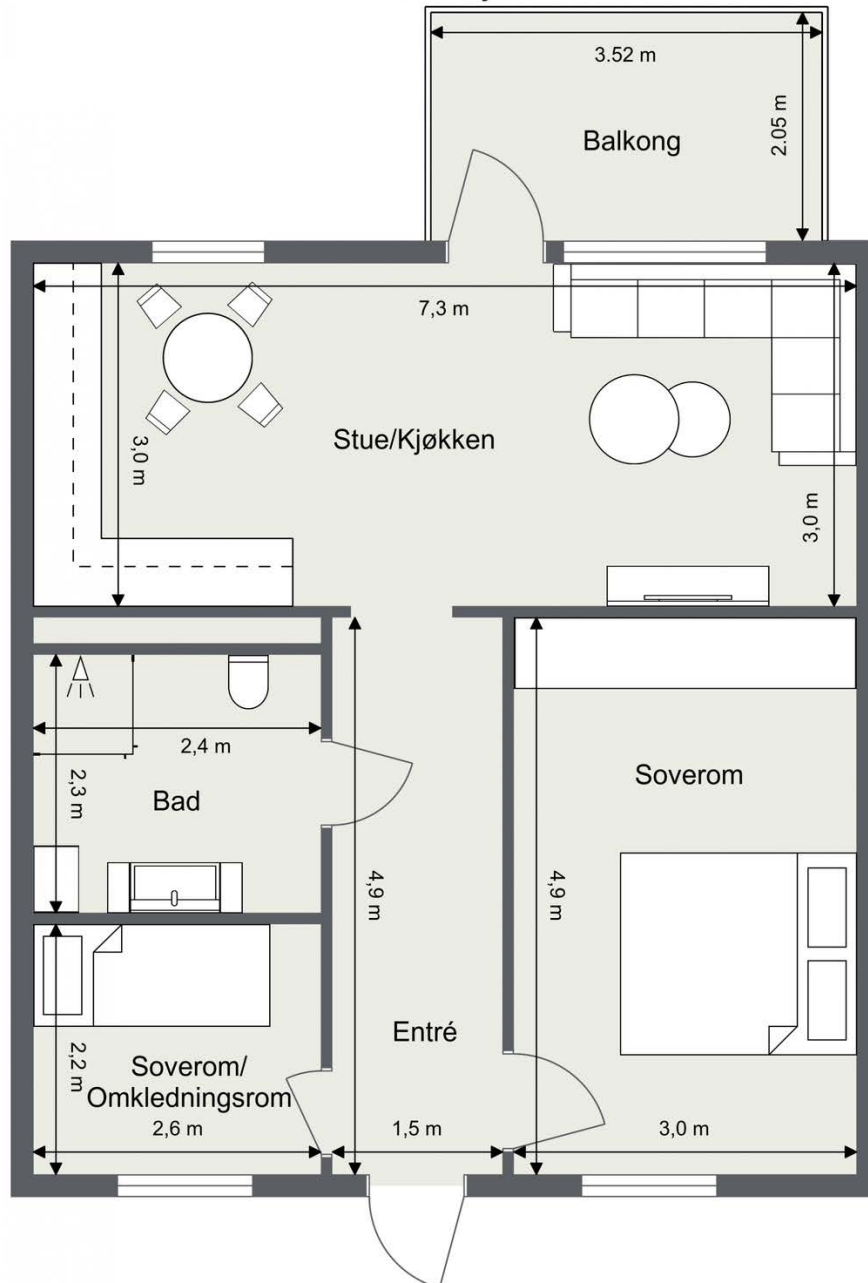

Planskissen er ikke i målestokk.
Oppgitte mål/areal er innvendige og kan ikke betraktes som eksakte.
Det tas ikke ansvar for evt. feil.

Plantegningen er ikke i målestokk og noe avvik kan forekomme.



Leiligheten ligger i byggets 3.etasje og har adkomst fra svalgang.



Leiligheten holder en god standard med nøytrale fargevalg på veggflater og parkett på gulv.



Leilighetens kjøkken er i åpen løsning med stue.



Kjøkkeninnredningen har hvite, slette fronter og laminat benkeplate.



Oppholdsrommet byr på flere møbleringsmuligheter og det er god plass til både tv-hjørne og spisebord.



Fra stuen er det utgang til overbygd balkong.



Hovedsoverommet har stor skyvedørsgarderobe.



Soverom 2 vender ut mot svalgang og har garderobeløsning.



Pent flislagt bad med gulvvarme.



Badet er innredet med servant på skuffeseksjon, dusjhjørne, klosett og opplegg for vaskemaskin.



Trivelig balkong med plass til møblement.



Vedlegg

Nabolagsprofil

Dampsaga allé 7 - Nabolaget Jessheim øst - vurdert av 79 lokalkjente

Nabolaget spesielt anbefalt for

- Familier med barn
- Etablerere
- Husdyreiere



Offentlig transport

Dampsaga allé Linje 436, 437, 438, 440, 450	3 min	0.2 km
Jessheim stasjon Linje R13, R13x	9 min	0.7 km
Oslo Gardermoen	12 min	

Skoler

Jessheim skole og ressurscenter (1-7 kl.) 490 elever, 22 klasser	10 min	0.7 km
Døli skole (1-7 kl.) 406 elever, 20 klasser	22 min	1.6 km
Skogmo skole (1-7 kl.) 404 elever, 20 klasser	22 min	1.6 km
Allergot ungdomsskole (8-10 kl.) 347 elever, 15 klasser	6 min	0.4 km
Nordby ungdomsskole (8-10 kl.) 314 elever, 14 klasser	18 min	1.2 km
Jessheim videregående skole 1150 elever, 63 klasser	18 min	1.3 km
Hoppensprett vgs Jessheim	18 min	

Ladepunkt for el-bil

Jessheim Storsenter	8 min
Recharge Jessheim Storsenter	11 min



Opplevd trygghet

Veldig trygt 86/100



Kvalitet på skolene

Veldig bra 84/100



Naboskapet

Godt vennskap 67/100

Aldersfordeling

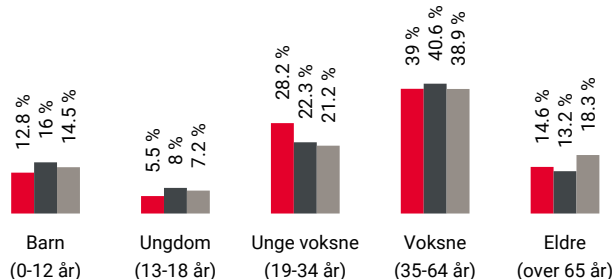

Område	Personer	Husholdninger
Jessheim øst	2 728	1 386
Jessheim	25 243	11 446
Norge	5 425 412	2 654 586

Barnehager

Verkensveien barnehage (0-5 år) 50 barn	16 min	1.2 km
Skogmo barnehage (0-5 år) 140 barn	18 min	1.3 km
Hoppenspretthallen barnehage (0-5 år) 115 barn	18 min	1.3 km

Dagligvare

Coop Extra Saga Senter PostNord	2 min	0.1 km
Kiwi Gystad PostNord	8 min	0.6 km



Innholdet i nabolagsprofilen er hentet fra ulike datakilder, og feil eller mangler kan forekomme. Vurderinger og sitater er innhentet på web og gir uttrykk for hvordan naboeierne vurderer nabolaget. FINN.no AS kan ikke holdes ansvarlig for feil/mangler i profilen. Copyright © Finn.no AS 2024

Primære transportmidler



1. Egen bil



2. Tog



3. Gående



Turmulighetene

Nærhet til skog og mark 87/100



Støynivået

Lite støynivå 84/100



Kvalitet på barnehagene

Veldig bra 83/100

Sport

	Allergot ungdomsskole	6 min	🚶
	Aktivitetshall, ballspill, fotball	0.5 km	
	Jessheim skole	10 min	🚶
	Aktivitetshall, ballspill	0.7 km	
	Spentst Jessheim	1 min	🚶
	Fresh Fitness Jessheim	12 min	🚶

Boligmasse

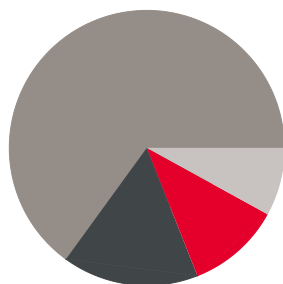

- 11% enebolig
- 16% rekkehus
- 65% blokk
- 8% annet

«Kort vei til alle fasiliteter»

Sitat fra en lokalkjent



Varer/Tjenester

	Jessheim Storsenter	10 min	🚶
	Vitusapotek Gotaasgården Jessheim	8 min	🚶

Aldersfordeling barn (0-18 år)

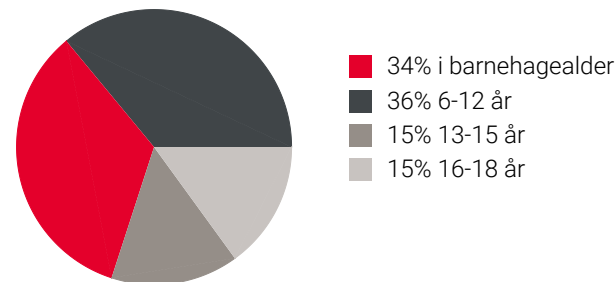

Familiesammensetning



0% 48%

- Jessheim øst
- Jessheim
- Norge

Sivilstand

		Norge
Gift	28%	33%
Ikke gift	55%	54%
Separert	13%	9%
Enke/Enkemann	4%	4%



Innholdet i nabolagsprofilen er hentet fra ulike datakilder, og feil eller mangler kan forekomme. Vurderinger og sitater er innhentet på web og gir uttrykk for hvordan naboene vurderer nabolaget. FINN.no AS kan ikke holdes ansvarlig for feil/mangler i profilen. Copyright © Finn.no AS 2024

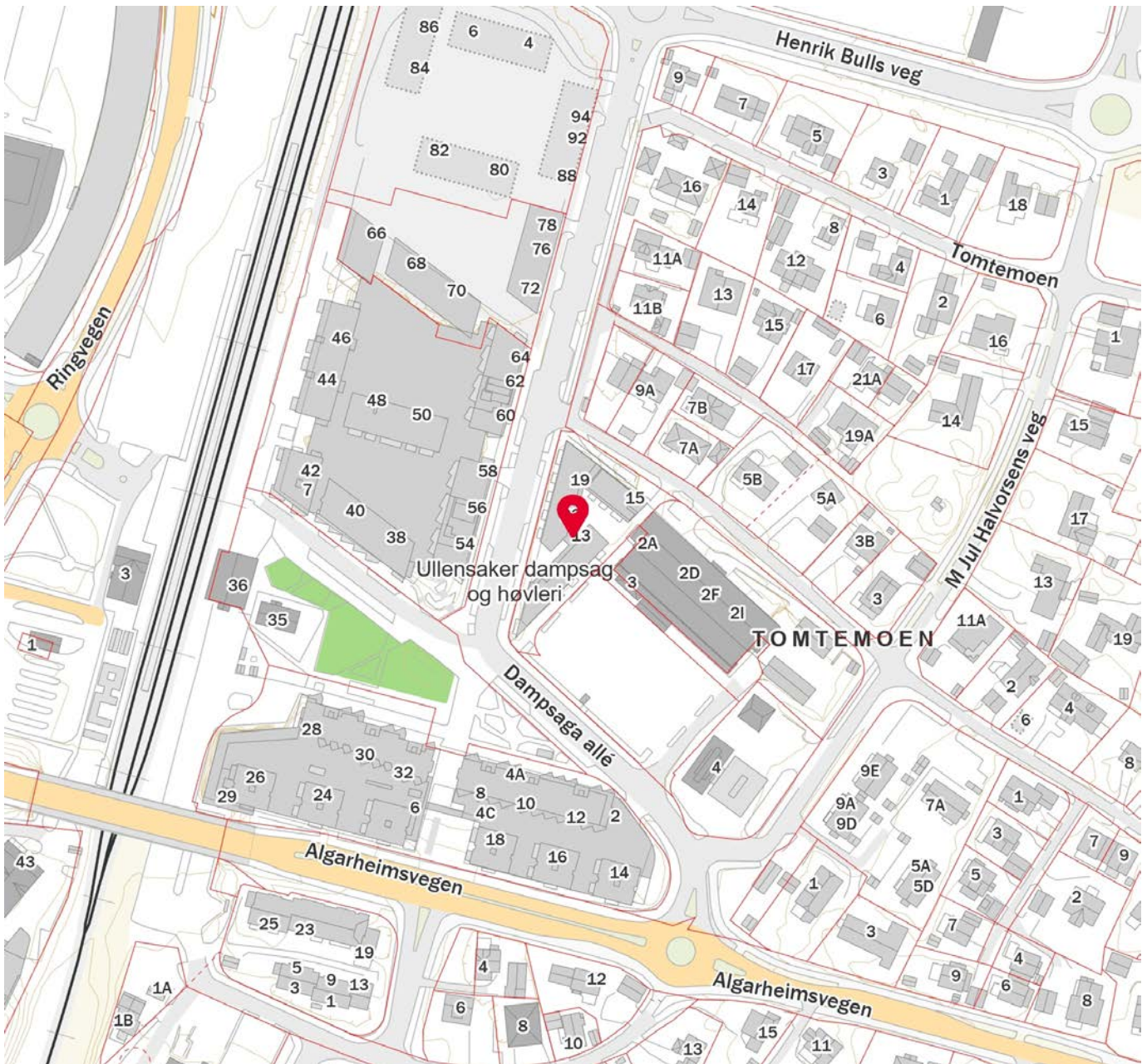
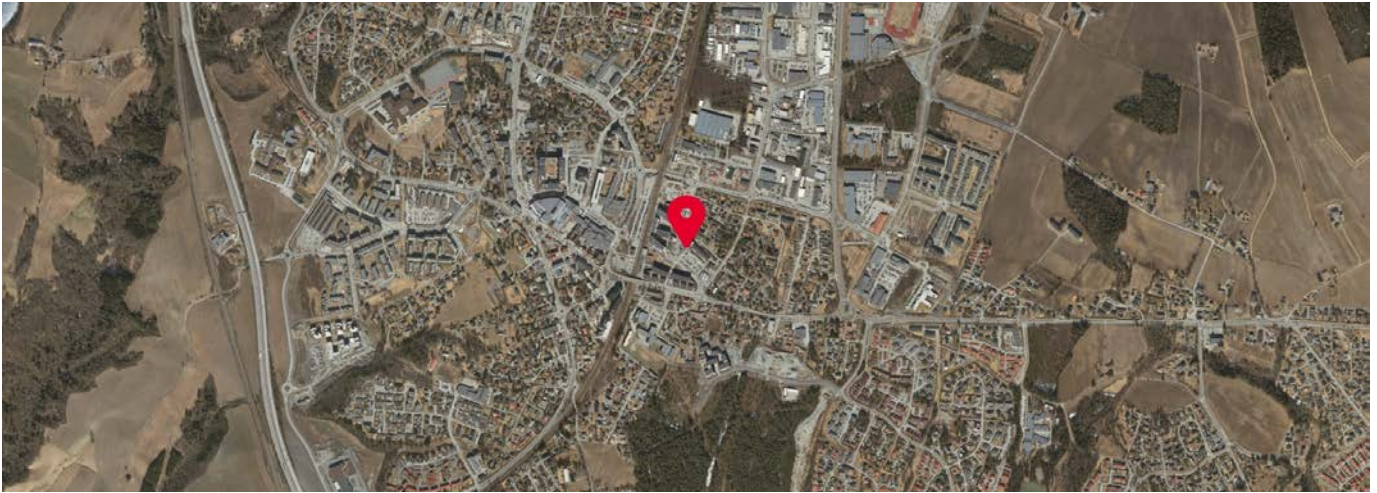

Tilstandsrapport

📍 Dampsaga allé 7, 2053 JESSHEIM

🏠 ULLENSAKER kommune

gnr. 135, bnr. 907, snr. 25

Sum areal alle bygg: BRA: 65 m² BRA-i: 59 m²



Befaringsdato: 08.11.2024

Rapportdato: 11.11.2024

Oppdragsnr.: 13907-2716

Referansenummer: GM8130

Autorisert foretak: Stigen Boligtakst AS

Sertifisert Takstingeniør: Jo Henrik Stigen



STIGEN Boligtakst AS



Rapporten kan brukes i inntil ett år etter befaringsdatoen, og kan ikke gjenbrukes ved flere boligsalg i denne perioden. For eiendomsoverdragelser fra 1.1.2024, må selger sørge for at areal i rapporten er oppdatert og følger ny bransjestandard for areal. Skjer det endringer, oppstår skader også videre på boligen, bør du som selger be om oppdatert rapport.

Norsk takst

Norsk takst er bransjeorganisasjonen for landets bygningssakkyndige og takstforetak, med om lag 1400 sertifiserte medlemmer fordelt på omtrent 1000 bedrifter. I boligomsetningen regnes takstrapportene som et helt avgjørende element i den informasjonen som gjøres tilgjengelig for kjøper. Årlig leverer medlemmene rundt 120.000 slike takster. Det gir unik oversikt over norske boliger, og bidrar til at alle oppdrag kan utføres med utgangspunkt i erfaringsbasert kvalitet.



Det stilles høye krav til utdanning, sertifisering og yrkesetikk. Norsk takst er opptatt av at boligomsetningen skal være trygg, og legger vekt på å opptre uavhengig av andre bransjeaktører. Bygningssakkyndige fakturerer sine tjenester uten hensyn til hvilken pris som oppnås, og skal heller ikke på annen måte ha noen egeninteresse knyttet til handelen.

Uavhengighet og god fagkunnskap har over tid bygget troverdighet og tillit. Både selger og kjøper skal kunne stole på bygningssakkyndiges vurderinger. For tilfeller der det likevel skulle oppstå misnøye med utført arbeid, har vi sammen med Forbrukerrådet etablert en klagenemnd.

Norsk takst har en sentral rolle i utviklingen av norske standarder, regler og profesjonsprinsipper, og representerer bransjen i alle relevante internasjonale fora. Dette sikrer at norske bygningssakkyndige tidlig kan tilpasse seg krav og bransjetrender fra utlandet, samtidig som takseringsfaget får en norsk stemme på verdensbasis. Organisasjonen bidrar i næringspolitisk sammenheng, og har vært en pådriver for å sikre at lover og regler gir trygghet for forbrukerne i boligomsetningen.

Rapportansvarlig

Jo Henrik Stigen
Uavhengig Takstingeniør
jo@takstpartner.no
922 68 566



STIGEN Boligtakst AS

Dette trenger du å vite om tilstandsrapporten



Hva er en tilstandsrapport?

En tilstandsrapport beskriver synlige skader/avvik eller tegn på skader/avvik på boligen. Rapporten fremhever vanligvis ikke positive egenskaper ved boligen.



Hva vurderer en bygningsakkyndig?

Den bygningsakkyndige vurderer boligen ut fra hva man kan forvente av en bygning av samme alder og type. Vurderingen gjøres som regel mot hvordan det var vanlig å bygge og regler som gjaldt da boligen ble oppført (søknadstidspunktet). Forhold som er vanlige for bygningens alder, slik som slitasje etter normal bruk regnes ikke som avvik.



Hva inneholder tilstandsrapporten?

Den bygningsakkyndige undersøker rom og bygningsdeler slik det kommer frem av [Forskrift til avhendingsloven](#). Tilstandsrapporten inneholder bare avvik som den bygningsakkyndige kan se eller kontrollere med enkle hjelpemidler. Det gjøres ikke nærmere undersøkelser slik som åpning av vegger eller andre bygningsdeler. I vegg mot våtrom og rom under terreng kan det borres et hull for å gjøre enkle undersøkelser slik som fuktøk.

Når du kjøper en brukt bolig

Når du kjøper en brukt bolig, er det viktig å være oppmerksom på at dette ikke kan sammenlignes med å kjøpe en ny bolig. Måten boligen ble bygget på kan være annerledes enn i dag. Bygninger svekkes over tid, og utsettes for slitasje blant annet på grunn av bruk og vær og vind. Mange boliger fornyes helt eller delvis, noen i flere omganger, eller det oppføres tilbygg. Særlig for boliger som er pusset opp eller endret, er det viktig å merke seg at fornyelse av overflater ikke nødvendigvis betyr at bygningsdeler under er forbedret.

Vurdering mot byggeår

Den bygningsakkyndige vil vurdere boligen mot hvordan det var vanlig å bygge og regler som gjaldt da bygningen ble oppført (søknadstidspunktet). Den bygningsakkyndige ser etter avvik som har betydning for og som reduserer boligens funksjon og verdi, og som kommer frem av Forskrift til avhendingslova. Noen rom og bygningsdeler slik som bad og vaskeom, og forhold som gjelder sikkerhet mot brann, rekkverk og trapper osv., vil den bygningsakkyndige vurdere mot dagens regelverk. Etter dagens regelverk vil disse kunne få en tilstandsgrad 2 eller 3 uten at det nødvendigvis er krav om at avviket må utbedres.

Tilstandsrapporten beskriver ikke hele boligen

BYGNINGSSAKKYNDIGE SER FOR EKSEMPEL IKKE PÅ (MED MINDRE BYGNINGSDELEN ER NEVNT I RAPPORTEN)

- vanlig slitasje og normal vedlikeholdstilstand
- bagatellmessige forhold som ikke påvirker bygningens bruk eller verdi vesentlig
- etasjeskillere
- tilleggsbygg slik som garasje, bod, anneks, naust også videre
- utvendige trapper
- støttemurer
- skjulte installasjoner
- installasjoner utenfor bygningen
- full funksjonstesting av el- og VVS-installasjoner
- geologiske forhold og bygningens plassering på grunnen
- bygningens planløsning
- bygningens innredning
- løspore slik som hvitevarer
- utendørs svømmebasseng og pumpeanlegg
- bygningens estetikk og arkitektur
- bygningens lovlighet (bortsett fra bruksendringer, brannceller og forhold som åpenbart kan påvirke helse, miljø og sikkerhet)
- fellesarealer (med mindre boligeier har vedlikeholdsplikt for fellesarealer og dette er kjent for bygningsakkyndig, eller fellesarealet har en særlig tilknytning til boligen).

© iVerdi 2023 © Norsk takst 2023

Malen til denne rapporten, inkludert standardtekstene fra Norsk takst, er vernet etter åndsverkloven og kan kun benyttes av medlemsforetakene i Norsk takst og av takstingeniører som er sertifisert i slikt foretak, samt av kunder hos iVerdi og studenter hos NEAK. For andre aktører er eksemplarframstilling av malen og standardtekster, som utskrift og annen kopiering til bruk som grunnlag for tilsvarende rapporter, bare tillatt når det er hjemlet i lov (kopiering til privat bruk, sitat o.l.) eller avtale med Norsk Takst ([Forside](#)) eller iVerdi ([Hjem-iVerdi](#)).

Utnyttelse i strid med lov eller avtale kan medføre erstatnings- og straffeansvar.

Dette trenger du å vite om tilstandsrapporten

Tilstanden vurderes med ulike tilstandsgrader

Tilstanden gir uttrykk for en gitt forventet tilstand, blant annet vurdert ut fra alder og normal bruk. Ved Tilstandsgrad 0 (TG0) og Tilstandsgrad 1 (TG1) gir den bygningsakkyndige normalt ingen begrunnelse for valg av tilstandsgrad. Grunnen er at bygningen eller bygningsdelen da bare har normal slitasje. Ved skjulte konstruksjoner kan alder alene avgjøre tilstandsgrad. Når bygningsakkyndige anbefaler tiltak, for eksempel utbedringer, må brukeren av rapporten vurdere om tiltakene er nødvendige og lønnsomme.

Når den bygningsakkyndige velger tilstandsgrad, baseres vurderingen på faste kriterier som følger av gjeldende bransjestandard for Teknisk tilstandsanalyse ved omsetning av bolig og Forskrift til avhendingslova.



TILSTANDSGRAD 0, TG0: INGEN AVVIK

Bygningsdelen skal være tilnærmet ny, ikke vise tegn på slitasje og det skal være lagt frem dokumentasjon på faglig god utførelse. Det er ingen merknader til delen.



TILSTANDSGRAD 1, TG1: MINDRE AVVIK

Bygningsdelen skal bare ha normal slitasje, og strakstiltak skal ikke anses som nødvendig. Graden kan også brukes når delen er ny, men der dokumentasjon på faglig god utførelse mangler.



TILSTANDSGRAD 2, TG2: VESENTLIGE AVVIK OG MINDRE AVVIK SOM ETTER NS 3600 GIR TG 2

Bygningsdelen skal enten ha feil utførelse, en skade eller symptomer på skade, sterk slitasje eller nedsatt funksjon. Graden gis når bygningsdelen trenger vedlikehold eller tiltak i nær fremtid. Graden skal også brukes når delen er gammel og det er grunn til å varsle om faren for skader på grunn av alderen, eller når det er grunn til å overvåke delen spesielt på grunn av fare for større skader eller følgeskader.

Ved avvik som ikke krever umiddelbare tiltak (ingen umiddelbar kostnad) så blir TG2 markert med en lysere farge.



TILSTANDSGRAD 3, TG3: STORE ELLER ALVORLIGE AVVIK

Denne tilstandsgraden brukes ved kraftige tegn på forhold som man må regne med trenger utbedring straks eller innen kort tid. Det er påvist funksjonssvikt eller sammenbrudd.



IKKE UNDERSØKT/IKKE TILGJENGELIG FOR UNDERSØKELSE

Det kan være avvik/skader som ikke er avdekket.

Hva er et anslag på utbedringskostnad?

Hva det vil koste å utbedre rom eller bygningsdeler, er et forsiktig anslag basert på nåværende kvalitet, registrert avvik og angitte tiltak i rapporten. Anslaget er gitt på generelt grunnlag og må ikke forveksles med et pristilbud fra en håndverker. Det kan foreligge avvik og tiltak som ikke kommer frem av rapporten. Utbedringskostnad avhenger blant annet av personlige valg av og markedspris på materialer og tjenesteyter.

I rapporten skal det settes anslag for utbedringskostnad for TG3, og slikt anslag kan også gis ved TG2.



Ingen umiddelbare kostnader



Tiltak under kr 10 000



Tiltak mellom kr 10 000 - 50 000



Tiltak mellom kr 50 000 - 100 000



Tiltak mellom kr 100 000 - 300 000



Tiltak over kr 300 000

Beskrivelse av eiendommen

Basert på visuell befarings, enkle fuktindikasjonsmålinger, stikktakinger, opplysninger fra rekvisit og offentlige registre, har takstmannen kommet frem til følgende konklusjon på den tekniske tilstanden på leiligheten:

Dette er en tilstandsrapport på leilighet hvor det kun gjøres vurderinger innvendig. Den vurderte leiligheten ligger i 3.etasje.

Innvendige overflater og innredninger er forhold som i stor grad er av avhengig av smak, ønsker og behov. De innvendige overflater bærer lite preg av alder og bruksslitasje. Ny eier vurderer selv behovet for innvendige oppgraderinger. For detaljer henvises det til byggebeskrivelse.

All informasjon om eiendommen med bygg er gitt av selger.

Det er ikke gitt informasjon til takstmann som tilsier at det er skader, lekkasjer, problemer med skadedyr eller maur.

For ytterligere informasjon og andre viktige bemerkninger se under egne premisser og byggebeskrivelser med respektive tilstandsgrader.

Befaringen er utført med begrensninger av at boligen var fullt møblert og bebodd. Det er kun flyttet på mindre møbler, esker eller lignende, dersom det har vært grunn til å mistenke at det skulle skjule betydelige forhold. Dette betyr at det kan være hakk, slitasje og andre forhold som ikke er avdekket på befaringsdagen.

Selv om mange forhold er beskrevet i rapporten, kan det være skjulte feil og / eller mangler som ikke er avdekket. Riving av rom/ bygningsdeler vil kunne avdekke feil eller mangler som ikke var mulig å avdekke på befaringsdagen.

Boligbygg med flere boenheter - Byggeår: 2017

UTVENDIG

[Gå til side](#)

Boligblokk med bærende konstruksjoner, etasjeskillere og leilighetskillende vegger i betong/mur, flat takkonstruksjon antatt teknet med papp. Yttertak er ikke besikket. Det er bindingsverk i mellomliggende fasadefelter.

Leilighetene har adkomst via felles oppgang, svalgang og det er heis i bygget. . Grunnforhold kan som regel ikke fastslås med sikkerhet ved visuell kontroll. Det er grunn til å tro at bygningen er antatt fundamentert på faste og komprimerte masser med betong såler samt grunnmur av betong og eventuell fungerende drenering antas fra angjeldende byggeår. Yttervegger over grunnmur som utvendig er forblendet med tegl samt kledd med fasadeplater.

Vinduer med 3 lags isoler glass med produksjonsår 2016

En B-30 ytterdør med kikkehull. 3 lags isolerglass terrassedør fra 2016.

Utgang fra stue til en østvendt balkong på ca. 7m2.

INNENDIG

Overflatebehandling gulv: Parkettgulv.
Overflatebehandling vegger: Malte glatte flater.
Overflatebehandling himling: Malte glatte flater.
Det er montert downlights i entre. Ukjent hvordan spotter er montert/forseglet.

Etasjeskillere i betong.

VÅTROM

Bad

Bad med fliser på gulv og vegger. Innredningen består av et underskap, servant, speil og armatur, stikk og en dusjsone med dusjing direkte på gulv og vegg.

Det er nilert fra terskel til sluk og det ble målt 2,5cm fall. Lokalt fall.

Opplegg for vaskemaskin og det er tilkoblet et vannklosett.

Balansert ventilasjon.

KJØKKEN

[Gå til side](#)

[Gå til side](#)

[Gå til side](#)

Beskrivelse av eiendommen

Kjøkkeninnredning med laminert benkeplate med nedfelt oppvaskkum med 1-greps bløndebatteri. Fliser mellom over og underskap. Det er montert en integrert oppvaskmaskin, integrert komfyr og nedfelt platetopp og det er tilkoblet en ventilator over kokeplass. Integrert kombiskap.

Det ble foretatt enkelt fuktøk med MMS søkeinstrument, det ble ikke registrert noe forskjellige verdier på kjøkkengulv.

TEKNISKE INSTALLASJONER

[Gå til side](#)

Synlig vannrør av materialtype rør- i- rør system. Øvrig anlegg ligger skjult. Anlegget er kun visuelt besiktiget da dette krever spesielt utstyr og kompetanse. Ingen synlige lekkasjer på lett tilgjengelige steder. Rørpropp og installasjoner er ikke vurdert utover visuell besiktigelse i denne rapporten, da dette krever spesiell kompetanse og autorisasjon. Takstmann er ikke godkjent innenfor området VVS, det anbefales derfor å få en autorisert rørlegger til å gjennomgå anlegget dersom dette er ønskelig. Skal anleggets tilstand og utskiftningsbehov avklares må anlegget kontrolleres av en fagmann.

Synlig avløpsrør av plast, øvrige avløpsrør ligger skjult. Lufting og stakemuligheter på avløpsanlegg er ikke synlig eller vurdert av takstmannen da dette er boligbygg med flere boenheter. Anlegget er kun visuelt besiktiget da dette krever spesielt utstyr og kompetanse. Rørpropp og installasjoner er ikke vurdert utover visuell besiktigelse i denne rapporten, da dette krever spesiell kompetanse og autorisasjon. Takstmann er ikke godkjent innenfor området VVS, det anbefales derfor å få en autorisert rørlegger til å gjennomgå anlegget dersom dette er ønskelig. Røranlegget innbygd i konstruksjonen er ikke vurdert.

Varmtvann er felles i regi av sameiet.

Leiligheten blir oppvarmet med radiatorer og gulvvarme på badet.

Anlegg med automatsikringer.

Brannslukker og røykvarsler. Lovpålagt røykvarsler og pulverapparat skal følge boligen ved salg. Brannslukningsutstyret er ikke funksjonstestet.

TOMTEFORHOLD

[Gå til side](#)

Byggegrunn er ikke kjent.

Det presiseres imidlertid at det ikke er foretatt noen som helst geotekniske undersøkelser og derved er det kun svært begrensede muligheter for nøyaktig kunnskap om byggegrunn og stabilitet som kan gjøres.

Arealer

[Gå til side](#)

Forutsetninger og vedlegg

[Gå til side](#)

Lovlighet

[Gå til side](#)

Boligbygg med flere boenheter

- Det foreligger ikke tegninger

Det er ikke fremvist originale byggetekniske tegninger

Sammendrag av boligens tilstand

Fordeling av tilstandsgrader

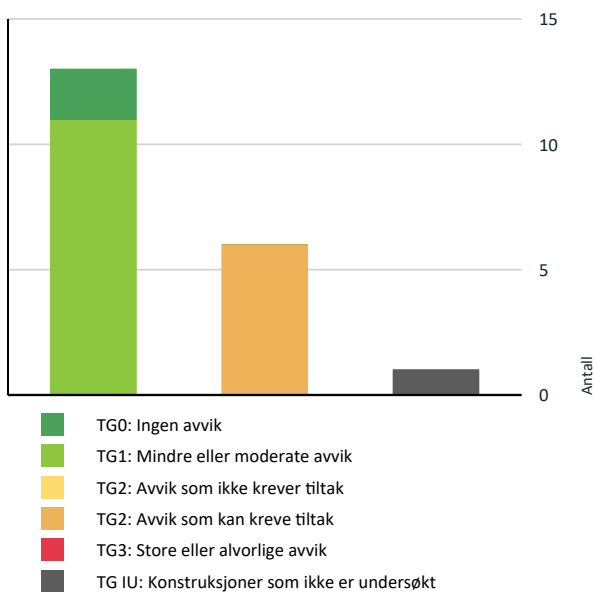

Vil du vite mer om tilstandsgrader? Se side 4.

Spesielt for dette oppdraget/rapporten

Oppdraget ble rekvirert av eier via megler og gikk ut på å avholde en Tilstandsrapport Bolig. Rapporten skal reflektere de byggetekniske forhold på befaringstidspunktet som er særlig relevante ved eierskifte. Det er ikke utført byggetekniske vurderinger vedrørende tilstand for borettslagets/sameiets bygg- og fellesarealer.

Rapporten begrenser seg til leiligheten, og det som normalt vil omfattes av eiers selvstendige vedlikeholdsansvar som seksjons- eller andelseier. Normalt utgjør dette alt innenfor leilighetens/seksjonens/andelens vegger. Tilstandsrapporten tar derfor ikke for seg bygningens fellesdeler som for eksempel tak, yttervegger, grunnmur, drenering, og felles tekniske installasjoner.

Badet blir vurdert ut i fra visuelle observasjoner. Det er viktig å merke seg levetid og risiko ved vannbruk direkte på overflater. Sluk kan i mange tilfeller være vanskelig å vurdere om det er tette overganger og bruk av membran. Hvis det ikke foreligger dokumentasjon eller opplysninger fra selger blir flislagte gulv og vegger vurdert ut i fra at det må antas at det er lagt membran. Det vil alltid fra takstmann anbefales løsninger som tilsier at vannbruk direkte på overflater reduseres. Erfaringer med bad som er bygget av ufaglærte er at levetiden ofte er vesentlig lavere enn normalt.

Dersom det i rapporten er oppgitt årstall for når enkelte bygningsdeler er fornyet, er årstall oppgitt av eier/rekvirent og/eller i tidligere takst (hvis ikke annet er oppgitt) og er ikke kontrollert av undertegnede. Oppgitte årstall må anses som omtrentlige.

Det er sendt ut en ordrebekreftelse i forkant av oppdraget. I denne bekreftelsen etterspørres dokumentasjon. All dokumentasjon som er fremvist til meg er listet opp under "dokumenter". Ingen andre dokumenter er fremvist meg i forbindelse med oppdraget.

Potensielle kjøpere anbefales å samarbeide med bygningskyndig før budgivning både med befaring og med tolkning og forståelse av dette dokument for å ivareta sin undersøkelsesplikt og sikre rett forståelse av kvaliteten på objektet.

Badet blir vurdert ut i fra visuelle observasjoner. Det er viktig å merke seg levetid og risiko ved vannbruk direkte på overflater. Sluk kan i mange tilfeller være vanskelig å vurdere om det er tette overganger og bruk av membran. Hvis det ikke foreligger dokumentasjon eller opplysninger fra selger blir flislagte gulv og vegger vurdert ut i fra at det må antas at det er lagt membran. Det vil alltid fra takstmann anbefales løsninger som tilsier at vannbruk direkte på overflater reduseres. Erfaringer med bad som er bygget av ufaglærte er at levetiden ofte er vesentlig lavere enn normalt.

Oppsummering av avvik

Sammendrag av boligens tilstand

Vil du vite mer? Se på rommet eller bygningsdelen senere i rapporten.

Boligbygg med flere boenheter

KONSTRUKSJONER SOM IKKE ER UNDERSØKT



Våtrom > 3. Etasje > Bad > Fukt i tilleggende konstruksjoner

[Gå til side](#)

AVVIK SOM KAN KREVE TILTAK



Innvendig > Etasjeskille/gulv mot grunn

[Gå til side](#)



Innvendig > Innvendige dører

[Gå til side](#)



Våtrom > 3. Etasje > Bad > Overflater Gulv

[Gå til side](#)



Våtrom > 3. Etasje > Bad > Sanitærutstyr og innredning

[Gå til side](#)



Tekniske installasjoner > Vannledninger

[Gå til side](#)



Tekniske installasjoner > Elektrisk anlegg

[Gå til side](#)

Tilstandsrapport

BOLIGBYGG MED FLERE BOENHETER

Byggeår

2017

Kommentar

Eiendomsverdi.no

Anvendelse

Brukes som bolig.

Standard

Se beskrivelse under konstruksjoner.

Vedlikehold

Se nærmere beskrivelse under Konstruksjoner.

UTVENDIG

Bygning generelt

Punktet må sees i sammenheng med Takkonstruksjon/Loft

Boligblokk med bærende konstruksjoner, etasjeskillere og leilighetsskillende vegger i betong/mur, flat takkonstruksjon antatt teknet med papp. Yttertak er ikke besiktiget.

Det er bindingsverk i mellomliggende fasadefelter.

Leilighetene har adkomst via felles oppgang, svalgang og det er heis i bygget. .

Grunnforhold kan som regel ikke fastslås med sikkerhet ved visuell kontroll. Det er grunn til å tro at bygningen er antatt fundamentert på faste og komprimerte masser med betong såler samt grunnmur av betong og eventuell fungerende drenering antas fra angjeldende byggeår.

Yttervegger over grunnmur som utvendig er forblendet med tegl samt kledd med fasadeplater.

TG 1 Vinduer

Vinduer med 3 lags isoler glass med produksjonsår 2016

Det er ikke avdekket svekkelser eller punkterte glass.

Det gjøres oppmerksom på at punkterte vindusglass tidvis kan være svært vanskelig å avdekke og derfor ikke kan utelukkes.

Årstall: 2016

Kilde: Produksjonsår på produkt

TG 1 Dører

En B-30 ytterdør med kikkehull. 3 lags isolerglass terrassedør fra 2016.

Årstall: 2016

Kilde: Produksjonsår på produkt

TG 1 Balkonger, terrasser og rom under balkonger

Utgang fra stue til en østvendt balkong på ca. 7m².

Balkonger, terrasser, tribuner, passasjer og lignende skal ha rekkverk med høyde

a) minimum 1,2 m der nivåforskjellen er mer enn 10,0 m

b) minimum 1,0 m der nivåforskjellen er inntil 10,0 m.

INNVENDIG

Tilstandsrapport

1 TG 1 Overflater

Overflatebehandling gulv: Parkettgulv.
Overflatebehandling vegger: Malte glatte flater.
Overflatebehandling himling: Malte glatte flater. Det er montert downlights i entre. Ukjent hvordan spotter er montert/forseglet.

Boligen fremstår som normalt godt vedlikeholdt med vanlig bruksslitasje. Noe vedlikehold av overflater og avslutninger må påberegnes. I en fraflyttet boenhet kan det være slitasje, riper, mindre hull og misfarging på overflater hvor det har vært møblement, bilder og hyller.

1 TG 2 Etasjeskille/gulv mot grunn

Etasjeskillere i betong.

Det er kun gjort punktmålinger av gulvet på befaringen. Svanker eller lignende kan forekomme.

Vurdering av avvik:

- Målt høydeforskjell på over 15 mm gjennom hele rommet. Tilstandsgrad 2 gis med bakgrunn i standardens krav til godkjente måleavvik.

Det er registrert noen skjevheter.

Det er flere rom som er nivilert, ikke alle rom med avvik blir nevnt

Disse rommene er det registrert avvik på:

Entre: Det er registrert avvik på 1,5cm igjennom rommet.

Soverom: Det er registrert avvik på 2cm igjennom rommet.

Med bakgrunn i at bygningen har "satt" seg etter oppføringen, må enkelte mindre skjevheter dog påregnes.

Konsekvens/tiltak

- For å få tilstandsgrad 0 eller 1 må høydeforskjeller rettes opp. Det vil imidlertid sjelden være økonomisk rasjonelt som et enkeltstående tiltak i en bolig som dette. Dersom boligen en gang skal renoveres, kan man vurdere slike tiltak.

1 TG 0 Radon

Boligen ligger minimum tre etasjer over bakkenivå og radonmålinger er ikke relevant.

1 TG 2 Innvendige dører

Innerdører i trekarm med malt listverk.

Vurdering av avvik:

- Det er avvik:

Det er noe bruksslitasje på dører. Dørvidere er noe løse.

Konsekvens/tiltak

- Tiltak:

Ingen umiddelbar kostnader. Ny eier vurderer selv behovet for oppgraderinger. Dørvidere bør etterskrus.

VÅTROM

3. ETASJE > BAD

Generell

Bad med fliser på gulv og vegger. Innredningen består av et underskap, servant, speil og armatur, stikk og en dusjsone med dusjing direkte på gulv og

Tilstandsrapport

vegg.

Det er nivilert fra terskel til sluk og det ble målt 2,5cm fall. Lokalt fall.

Opplegg for vaskemaskin og det er tilkoblet et vannklosett.

Balansert ventilasjon.

Takstmannen kontrollerer alltid med fuktindikator i våtsoner/risikoområder på bad. Om ikke annet er kommentert, har takstmannen ikke registrert skadelig/unormal fukt i områder på befaringstidspunktet.

Badet blir vurdert ut i fra visuelle observasjoner. Det er viktig å merke seg levetid og risiko ved vannbruk direkte på overflater. Hvis det ikke foreligger dokumentasjon eller opplysninger fra selger blir flislagte gulv og vegger vurdert ut i fra at det må antas at det er lagt membran. Det vil alltid fra takstmann anbefales løsninger som tilsier at vannbruk direkte på overflater reduseres.

Sluk kan i mange tilfeller være vanskelig å vurdere om det er tette overganger og bruk av membran. Dette grunnet smuss og groing.

Eneste dokumentasjon på at uavhengig kontroll skal være gjennomført er i ferdigattest hvor det fremgår at kontrollansvarlige for utførelsen har sørget for sluttkontroll og avsluttende gjennomgang av kontrolldokumentasjon for det ferdige tiltaket. Gjennom dette har den kontrollansvarlige bekreftet ovenfor kommunen at kontroll er foretatt med tilfredsstillende resultat i samsvar med tillatelser og krav gitt i samsvar med plan- og bygningsloven.

Rommet er et våtrom hvor det ved etablering var krav om "uavhengig kontroll", men det foreligger ingen dokumentasjon på dette. Dette forutsettes at er i orden siden det er gitt ferdig tillatelse eller midlertidig brukstillatelse.

3. ETASJE > BAD

TG 1 Overflater vegger og himling

Flislagt vegger.

Overflatebehandlinger: Aluminiumsplater. Det er montert downlights. Ukjent hvordan spotter er montert/forseglet.

3. ETASJE > BAD

TG 2 Overflater Gulv

Badet har flislagt gulv og elektriske varmekabler. Det er nivilert fra terskel til sluk og det ble målt 2,5 cm fall. Øvrige gulvflater er flatt.

Det er kun gjort punktmålinger av gulvet på befaringen og ikke testet med vann. Svanker kan forekomme.

Vurdering av avvik:

- Det er påvist at noen fliser har bom (hulrom under).

Våtrommet fungerer med dette avviket.

Ny eier vurderer selv behovet for innvendige oppgraderinger

3. ETASJE > BAD

TG 1 Sluk, membran og tettesjikt

Det er et plastsluk plassert i våtsonen. Det er synlig mansjett/membran. Membranen ligger ellers skjult i konstruksjonen og kan ikke kontrolleres uten å gjøre destruktive inngrep ved å demontere fliser.

3. ETASJE > BAD

TG 2 Sanitærutstyr og innredning

Tilstandsrapport

Innredningen består av et underskap, servant, speil og armatur, stikk og en dusjsone med dusjing direkte på gulv og vegg. Opplegg for vaskemaskin og det er tilkoblet et vannklosett.

Vurdering av avvik:

- Det er avvik:

Det er observert krakkelering/sprekk i servant samt svelling i innredning.

Konsekvens/tiltak

- Tiltak:

Ny eier vurderer selv behovet for innvendige oppgraderinger

3. ETASJE > BAD

TG 1 Ventilasjon

Balansert ventilasjon.

Kapasitet og mengde luftutskifting er ikke kontrollert da det krever eget utstyr for måling og hører ikke under nivå 1 undersøkelse. Det er kun utført enkel kontroll av ventilasjon ved bruk av et ark/papir eller røykappull. Det er ikke foretatt tallfestede målinger.

3. ETASJE > BAD

TG IU Fukt i tilliggende konstruksjoner

Badet har baderomskabin i betong og det er ikke praktisk mulig å gjennomføre boring av hull for fuktsøk. En baderomskabin er en forhåndsproduisert del som settes inn i bygget i stedet for at badet bygges på stedet, ofte som et totalt og ferdig bad.

Vurdering av avvik:

- Det er pga bygningsmessige hindringer ikke fysisk mulig å foreta hulltaking i vegg bak våtsone

Konsekvens/tiltak

- TGIU gitt ut ifra manglende mulighet for hulltaking.

KJØKKEN

3. ETASJE > STUE/KJØKKEN

TG 1 Overflater og innredning

Kjøkkeninnredning med laminert benkeplate med nedfelt oppvaskkum med 1-greps blandebatteri. Fliser mellom over og underskap. Det er montert en integrert oppvaskmaskin, integrert komfyr og nedfelt platetopp og det er tilkoblet en ventilator over kokeplass. Integrert kombiskap.

Det ble foretatt enkelt fuktsøk med MMS søkeinstrument, det ble ikke registrert noe forskjellige verdier på kjøkkengulv.

3. ETASJE > STUE/KJØKKEN

TG 1 Avtrekk

Det er avtrekk via mekanisk avtrekksanlegg i boenheten.

TEKNISKE INSTALLASJONER

TG 2 Vannledninger

Tilstandsrapport

Synlig vannrør av materialtype rør- i- rør system. Øvrig anlegg ligger skjult.
Anlegget er kun visuelt besiktiget da dette krever spesielt utstyr og kompetanse.
Ingen synlige lekkasjer på lett tilgjengelige steder.

Rørøpplagg og installasjoner er ikke vurdert utover visuell besiktigelse i denne rapporten, da dette krever spesiell kompetanse og autorisasjon. Takstmann er ikke godkjent innenfor området VVS, det anbefales derfor å få en autorisert rørlegger til å gjennomgå anlegget dersom dette er ønskelig.
Skal anleggets tilstand og utskiftningsbehov avklares må anlegget kontrolleres av en fagmann.

Vurdering av avvik:

- Rørkursene på rør-i-rør systemet på vannledninger er ikke merket.

Konsekvens/tiltak

- Rørkurser på rør-i-rør system bør merkes.

TG 1 Avløpsrør

Synlig avløpsrør av plast, øvrige avløpsrør ligger skjult.
Lufting og stakemuligheter på avløpsanlegg er ikke synlig eller vurdert av takstmannen da dette er boligbygg med flere boenheter.
Anlegget er kun visuelt besiktiget da dette krever spesielt utstyr og kompetanse.

Rørøpplagg og installasjoner er ikke vurdert utover visuell besiktigelse i denne rapporten, da dette krever spesiell kompetanse og autorisasjon.
Takstmann er ikke godkjent innenfor området VVS, det anbefales derfor å få en autorisert rørlegger til å gjennomgå anlegget dersom dette er ønskelig. Røranlegget innbygd i konstruksjonen er ikke vurdert.

TG 1 Ventilasjon

Balansert ventilasjon. Det er ikke inspisert innvendig i motor. Får ikke opp skrue.
Kapasitet og mengde luftutskifting er ikke kontrollert da det krever eget utstyr for måling og hører ikke under nivå 1 undersøkelse. Det er kun utført enkel kontroll av ventilasjon ved bruk av et ark/papir eller røykampull. Det er ikke foretatt tallfestede målinger, men ventilasjonen antas og fungere tilfredsstillende

Varmtvannstank

Varmtvann er felles i regi av sameiet.

Det settes ikke TG og ikke videre vurdert..

Andre installasjoner

Leiligheten blir oppvarmet med radiatorer og gulvvarme på badet. Det er ikke gitt informasjon om feil på anlegget.
Varmeinstallasjoner er ikke videre kontrollert eller funksjonstestet under befaringen og det gis ikke TG.

TG 2 Elektrisk anlegg

Tilstandsrapport

Dette er en forenklet kontroll begrenset til de spørsmål og undersøkelser som forskrift til avhendingslova (tryggere bolighandel) § 2-18 inneholder. Dette kan ikke sammenlignes med en kontroll utført av offentlig myndighet (Det lokale eltilsyn) eller registrert elektrovirksomhet, og en bygningssakkyndig har verken kompetanse eller lov til å foreta en slik kontroll.

Tilstandsgraden er vurdert ut fra den forenklete og begrensede kontrollen som forskriften inneholder. El-anlegget kan ha feil og mangler som en slik forenklet undersøkelse ikke vil avdekke. Vær derfor oppmerksom på denne risikoen, og søk videre veiledning eller få en fullstendig kontroll utført av registrert elektrovirksomhet.

Anlegg med automatsikringer.

Elektriske anlegg er ikke testet, men kun visuelt besiktiget. Da dette ikke er bygningssakkyndige kompetanseområde er noen av svarene gitt på ett generelt grunnlag ut fra befaringsdagen. Ønskes en grundigere kontroll av elektriske anlegg anbefales en el sjekk utført av en autorisert elektriker.

Den bygningssakkyndige oppgaver knyttet til el-anlegget handler om å etterspørre informasjon og dokumentasjon fra selger, og gjennomføre observasjoner (visuelt), som for eksempel å se etter tegn på termiske skader på kabler, elektrisk utstyr osv. Det er ikke den bygningssakkyndige sitt ansvar å gjennomføre kontroll av det elektriske anlegget.

Kravet om samsvarserklæring gjelder både for anlegg som er nyere enn 1999, og for endringer på anlegg fra før 1999.

Samsvarserklæringene skal følge boligen, slik at eier av huset har oversikt over hvilke arbeider som er gjort på det elektriske anlegget.

Samsvarserklæringen viser hvilke arbeider som er gjort, og hvem som har utført arbeidet. Dette er viktig for å dokumentere at arbeidet er utført av elektriker og ikke ufaglært person. Det skal utarbeides samsvarserklæring for alle arbeider som utføres på det elektriske anlegget, også mindre arbeider.

Generelt om anlegget

1. Er det tegn til at det har vært termiske skader (tegn på varmgang) på kabler, brytere, downlights, stikkontakter og elektrisk utstyr? Sjekk samtidig tilstanden på elektrisk tilkobling av varmtvannsbereider, jmfør eget punkt under varmtvannstank
Nei
2. Er der synlig defekter på kabler eller er disse ikke tilstrekkelig festet?
Nei

Inntak og sikringsskap

3. Er det tegn på at kabelinnføringer og hull i inntak og sikringsskap ikke er tette, så langt dette er mulig å sjekke uten å fjerne kapslinger?
Nei
4. Finnes det kursfortegnelse, og er den i samsvar med antall sikringer?
Nei
5. Foreta en helhetsvurdering av det elektriske anlegget, dets alder, allmenne tilstand og fare for liv og helse. Bør det elektriske anlegget ha en utvidet el-kontroll?
Ja Det foreligger dokumentasjon fra utførende installasjonsfirma; GK Elektro AS. Da samsvarserklæringen er over 5 år og det foreligger ikke el-tilsyn rapport de siste 5 årene, så anbefales det en generell gjennomgang av el-anlegget av el-fagmann.

Branntekniske forhold

Dette er en forenklet kontroll begrenset til de spørsmål som fremkommer under. Tilstandsgraden er basert på retningslinjer til disse spørsmålene i bransjestandarden NS3600. Dette kan ikke sammenlignes med en fullstendig kontroll av branntekniske forhold av offentlig myndighet, eller en vurdering av boligens branntekniske forhold eller prosjektering fra en rådgiver med spesialkompetanse. En bygningssakkyndig har verken kompetanse til å gi slik veiledning eller lov til å foreta en slik kontroll.

Tilstandsgraden er vurdert ut fra den forenklete og begrensede kontrollen. Det kan være feil og mangler om branntekniske forhold som en slik forenklet undersøkelse ikke vil avdekke. Vær derfor oppmerksom på denne risikoen, og søk videre veiledning eller rådgivning.

Brannslukker og røykvarsler.

Lovpålagt røykvarsler og pulverapparat skal følge boligen ved salg. Brannslukningsutstyret er ikke funksjonstestet.

1. Er det mangler for brannslukningsutstyr i boligen iht. forskriftskrav på søknadstidspunktet, men minst Byggeforskrift 1985?
Nei
2. Er det skader på brannslukningsutstyr eller er apparatet eldre enn 10 år?
Nei
3. Er det mangler på røykvarsler i boligen iht. forskriftskrav på søknadstidspunktet, men minst Byggeforskrift 1985?

Tilstandsrapport

Nei

4. Er det skader på røykvarslere?

Nei

TOMTEFORHOLD

Byggegrunn

Byggegrunn er ikke kjent.

Det presiseres imidlertid at det ikke er foretatt noen som helst geotekniske undersøkelser og derved er det kun svært begrensede muligheter for nøyaktig kunnskap om byggegrunn og stabilitet som kan gjøres.

Arealer, byggetegninger og brannceller

Standard gjeldende fra 01.01.2024

Arealmålinger og arealoppsett er basert på Norsk standard 3940:2023 Areal- og volum-beregninger av bygninger. Arealet gjelder for tidspunktet da boligen ble målt

Hva er måleverdig areal?

Arealet i rommet må ha minst 1,90 m fri høyde over gulvet og minst bredde på 0,60 m. Et loft med skråtak vil for eksempel bare få registrert målbart areal der høyden er minst 1,90 m og bredden minst 0,60 m. Rommet må ha dør eller luke, og gangbart gulv.

Hva er bruksareal?

BRA = BRA-i + BRA-e + BRA-b

Bruksarealet for bygningen er bruttoarealet minus arealet som opptas av yttervegger.



Carport og/eller garasjeplass i felles garasjeanlegg er ikke måleverdig areal

Internt bruksareal (BRA-i)	Arealet innenfor boenheten(e)
Eksternt bruksareal (BRA-e)	Arealet av alle rom utenfor boenheten(e) og som tilhører denne, slik som for eksempel bod
Innglasset balkong mv (BRA-b)	Arealet av innglasset balkong, veranda eller altan når denne er tilknyttet boenheten(e)
Terrasse- og balkongareal (TBA)	Arealet av terrasser, åpne balkonger og åpen altan tilknyttet boenheten(e)

Gulvareal (GUA)
Er sum av BRA (bruksareal) og ALH (areal med lav takhøyde).

Arealet med lav takhøyde (ALH) er ikke måleverdig areal, som skyldes skråtak og lav himlingshøyde.

GUA kan opplyses i markedsføring der det er aktuelt for den konkrete boligen og kun sammen med BRA-i, for eksempel der gulvflaten har en verdi og har funksjon ved møblering og bruk av rommene. Ikke innredet areal som kaldloft, måles og oppgis normalt ikke.

Arealet kan ikke alltid fastsettes nøyaktig

Areal kan være komplisert eller umulig å måle opp nøyaktig fordi det er vanskelig å fastslå tykkelsen på innervegger, skjehveter i og utforming av bygningskonstruksjoner som karnapp, buer og vinkler som ikke er rette, åpne rom over flere etasjer og så videre.

Eiendommens markedsverdi kan ikke baseres på en matematisk beregning basert på antall kvadratmeter opplyst i rapporten. Opplysninger om areal kan altså ikke alene benyttes for å beregne eiendommens verdi.

Den bygningssakkyndige kan avdekke eventuelle bruksendringer og avvik i branncelleinndeling

Den bygningssakkyndige ser på byggetegninger hvis de er tilgjengelige og dette er en del av oppdraget, og vurderer bruken av boligen opp mot tegningene. Hvis den bygningssakkyndige avdekker at en bolig ikke ser ut til å være delt opp i brannceller etter kravene i byggeteknisk forskrift på befaringstidspunktet, skal det opplyses om dette.

Reglene om bruksendring og brannceller kan være kompliserte. Søk videre faglige råd om rapporten ikke gir deg svar. Den bygningssakkyndige kan ikke vurdere og svare på alle spørsmål, og kan heller ikke vite om kommunen kan gi unntak for kravene som gjelder. [Vil du vite mer?](#)

Om brannceller

En branncelle er hele eller avgrensede deler av en bygning hvor en brann fritt kan utvikle seg uten at den kan spre seg til andre bygninger eller andre deler av bygningen i løpet av en fastsatt tid.

Om bruksendring

Bruksendring er å endre bruken av et rom fra en tillatt bruk til en annen. Dette kan kreve søknad og tillatelse, for eksempel hvis du endrer et rom fra bod til soverom eller arbeidsrom, eller hvis du endrer en bolig til to separate boliger.

Rom for varig opphold har krav til takhøyde, romstørrelse, rømningsvei og lysforhold som må være oppfylt. Du kan søke kommunen om unntak for kravene, men kan ikke regne med å få unntak for krav som går på helse og sikkerhet, for eksempel krav til rømningsvei.

Bruksendring som krever godkjenning, og som ikke er søkt bruksendret, er ulovlig. Kommunen kan etter plan- og bygningsloven kapittel 32 forfølge overtredelser. Kommunen kan pålegge deg å avslutte den ulovlige bruken, eventuelt å rette eller tilbakeføre rommet til godkjent bruk.

Arealer

Boligbygg med flere boenheter

Ny arealstandard

Etasje	Bruksareal BRA m ²			SUM	Terrasse- og balkongareal (TBA)
	Internt bruksareal (BRA-i)	Eksternt bruksareal (BRA-e)	Innglasset balkong (BRA-b)		
3. Etasje	59			59	7
Kjeller		6		6	
SUM	59	6			7
SUM BRA	65				

Romfordeling

Etasje	Internt bruksareal (BRA-i)	Eksternt bruksareal (BRA-e)	Innglasset balkong (BRA-b)
3. Etasje	Bad , Stue/Kjøkken , Entré , Soverom , Soverom/omklingsrom		
Kjeller		Bod	

Kommentar

Arealene er oppmålt på stedet. Alle rombenevnelser er oppgitt etter rommenes faktiske bruk uten hensyn til byggeforskriftenes krav til "rom for varig opphold".

Kunde opplyser at det medfølger bod i kjeller på ca. 6m². Arealet er målt opp på stedet, og arealet er ca. da bod er fylt opp med lagrede gjenstander.

Lovlighet

Byggetegninger

Det foreligger ikke tegninger

Kommentar: Det er ikke fremvist originale byggetekniske tegninger

Brannceller

Er det påvist synlige tegn på avvik i branncelleinndeling ut ifra dagens byggeteknisk forskrift?

Ja Nei

Nyere håndverkstjenester

Er det ifølge eier utført håndverkstjenester på boligen siste 5 år?

Ja Nei

Krav for rom til varig opphold

Er det påvist avvik i forhold til rømningsvei, dagslysflate eller takhøyde?

Ja Nei

Kommentar: Det er ikke foretatt noen vurderinger rundt brann- og rømningsveier vedrørende sameiets/borettslagets fellesarealer/trapperom. Det forventes at sameiet/borettslagets har innarbeidet rutiner for dette.

Det er rømningsvei ut fra leilighet til fellesoppgang. Det antas at øvrig rømming fra fellesarealer er ivaretatt og at dette er blokkens ansvar.

Dette er ikke kontrollert videre.

Det er ikke foretatt inngrep i konstruksjoner, eller flyttet skap/innredning for å avdekke evt. avvik i branncelleinndeling.

Observasjoner er kun visuelt på synlige overflater. Branncelledelende vegger og etasjeskille er umulig å kontrollere opp mot forskriftskrav uten å foreta inngrep i konstruksjoner og er av den grunn ikke kontrollert av takstmann.

Total fordeling mellom P-ROM og S-ROM

Tabellen under viser fordelingen av P-ROM og S-ROM etter veiledningen til NS 3940: 2012. Dette er til informasjon og til sammenligning. Tallene er omtrentlige, kan avvike fra faktiske målinger og er ikke juridisk bindende

	P-ROM(m2)	S-ROM(m2)
Boligbygg med flere boenheter	59	0

Kommentar

Boligbygg med flere boenheter

Rom som ligger utenfor boenheten, men som eier har påvist og/eller opplyst at tilhører boenheten, er oppmålt og inkludert i BRA-e. Det er ikke fremvist dokumentasjon på at rommet tilhører boenheten. Rom utenfor boenheten kan omdisponeres av borettslaget/sameiet og dette kan påvirke boligens BRA.

Befarings - og eiendomsopplysninger

Befaring

Dato	Til stede	Rolle
08.11.2024	Jo Henrik Stigen	Takstingeniør
	Vibekke Hansen	Mor til leietaker

Matrikkeldata

Kommune	gnr.	bnr.	fnr.	snr.	Areal	Kilde	Eieforhold
3209 ULLENSAKER	135	907	0	25	2355 m ²	Eiendomsverdi.no	Eiet

Adresse

Dampsaga allé 7

Hjemmelshaver

Odel Eiendom AS

Kommentar

Informasjon om eiendommen er hentet fra www.eiendomsverdi.no

Eierandel

58 / 4006

Eiendomsopplysninger

Beliggenhet

Leiligheten ligger i Jessheim sentrum, med kort gangavstand til alle sentrumsnære fasiliteter:

For barna og den aktivitetslystne er det kort vei til barnehage, skoler, fotballbane, lekeplass, idrettshall, badevann, skiløyper, hesteridning, minigolfbane og treningssenter som gjør området til et attraktivt sted å bosette seg. Leiligheten ligger også i nærhet til flotte tur- og friluftsområder ved Nordbytjernet.

Det er kort vei til matbutikk. Ønsker du ytterligere servicetilbud er man nært Jessheim Storsenter som er et moderne kjøpesenter.

Det er god offentlig kommunikasjon via buss og tog bl.a. til Oslo og flyplassen, og nærmeste holdeplass er Jessheimkrysset og ligger ca. 200 m fra boligen. Det er gangavstand til Jessheim togstasjon.

Adkomstvei

Offentlig og interne veier.

Tilknytning vann

Offentlig og privat. Privat ledning frem til offentlig ledningsnett. Private ledninger vedlikeholdes for eiers (Borettslagets/sameiets) regning.

Tilknytning avløp

Offentlig og privat. Privat ledning frem til offentlig ledningsnett. Private ledninger vedlikeholdes for eiers (Borettslagets/sameiets) regning.

Regulering

Se kommunens planer i området.

Om tomten

Sameiet eier tomten på 2355 m².

Tinglyste/andre forhold

Eier/rekvirent bes lese takstdokumentet før bruk for å avdekke eventuelle feil eller mangler. Takstmannen har ikke undersøkt/vurdert regulering eller andre forhold i bygningsetaten, forøvrig ingen spesielle forhold takstmannen ble gjort kjent med på befaringen. For eventuelt andre servitutter/bestemmelser på seksjonen/eiendommen henvises til Statens kartverk ved Tinglysningen, tlf: 32118800.

Kilder og vedlegg

Dokumenter

Beskrivelse	Dato	Kommentar	Status	Sider	Vedlagt
Eiendomsverdi.no	08.11.2024	Adresse, gårdsnummer, bruksnummer, tomteareal.	Innhentet		Nei
Megler		Megler opplysninger	Ikke vist		Nei
Egenerklæring		Egenerklæringsskjema vedlegges av megler i salgsoppgaven	Ikke vist		Nei
Tegninger			Ikke vist		Nei
Ferdigattest.		Det er opplyst at det er ferdigattest på bygget på Eiendomsverdi. Den er ikke fremvist.	Ikke vist		Nei
Mot til leietaker	08.11.2024	Under befaring	Innhentet		Nei
Samsvarserklæring	24.01.2017	GK Elektro AS	Fremvist		Nei
Ordrebekreftelse		Vedlikehold av boligen	Ikke vist		Nei

Tilstandsrapportens avgrensninger

STRUKTUR•REFERANSENIVÅ•TILSTANDSGRADER

- Rapporten er basert på innholds krav i Forskrift til avhendingslova (tryggere bolighandel). Formålet er å gi en tilstandsanalyse til bruk for den som bestiller og/eller i et salg til forbruker, og ikke for andre tredjeparter. Rapportens omfang, struktur, metode og begrepsbruk følger i hovedsak Norsk Standard NS 3600:2018 (Teknisk tilstandsanalyse ved omsetning av bolig), samt Takstbransjens retningslinjer ved tilstandsrapportering for boliger og Takstbransjens retningslinjer for arealmåling.
- Tilbakeholdt eller uriktig informasjon som har betydning for vurderingen, er ikke bygningssakkyndiges ansvar. Rapporten beskriver avvik, altså en tilstand som er dårligere enn referansenivået. Rapporten framhever normalt ikke positive sider ved boligen ut over det som fremgår av tilstandsgradene.
- Tilstanden angis i rapporten og gir uttrykk for en gitt forventet tilstand blant annet vurdert ut fra alder og normal bruk slik:

i) **Tilstandsgrad 0, TG0:** Ingen avvik eller skader. I tillegg må bygningsdelen være tilnærmet ny, mindre enn 5 år, og det foreligger dokumentasjon på faglig god utførelse.

ii) **Tilstandsgrad 1, TG1:** Mindre avvik. Normal slitasje. Straks tiltak ikke nødvendig. TG1 kan gis når bygningsdelen er tilnærmet ny og det ikke foreligger dokumentasjon på faglig god utførelse.

iii) **Tilstandsgrad 2, TG2:** Vesentlige avvik, og mindre avvik som etter NS 3600 gir TG 2, men som ikke nødvendigvis krever umiddelbare tiltak. I denne rapporten kan TG2 i Rapportsammendrag være inndelt i TG2 som krever tiltak og de som ikke krever umiddelbare tiltak. Konstruksjonen har normalt enten feil utførelse, en skade eller symptomer på skade, sterk slitasje eller nedsatt funksjon. Vedlikehold eller tiltak trengs i nær fremtid, det er grunn til å varsle fare for skader på grunn av alder eller overvåke spesielt på grunn av fare for større skade eller følgeskade. For skjulte konstruksjoner vil alder i seg selv være et symptom som kan gi TG2. For synlige konstruksjoner kan alder sammen med andre symptomer og momenter gi TG2. Avvik under TG2 kan gis sjablongmessig anslag.

iv) **Tilstandsgrad 3, TG3:** Store eller alvorlige avvik. Kraftige symptomer på forhold som man må regne med trenger utbedring straks eller innen kort tid. Påvist funksjonssvikt eller sammenbrudd. Avvik under TG3 skal gis sjablongmessig anslag.

v) **Tilstandsgrad TGiu:** Ikke undersøkt/ikke tilgjengelig for undersøkelse.

- Ved TG0 og TG1 gis det normalt ingen begrunnelse for valg av tilstandsgrad, fordi bygningen eller bygningsdelen da bare har normal slitasje. For anbefalte tiltak ved TG2 og TG3 må bruker av rapporten vurdere om tiltakene er nødvendige og lønnsomme. Hva det vil koste å utbedre rom eller bygningsdeler er et sjablongmessig anslag basert på registrert avvik og angitte tiltak i rapporten. Anslaget er gitt på generelt grunnlag og basert på erfaringstall i seks intervaller, og kan ikke forveksles med en konkret vurdering og tilbud fra en entreprenør eller håndverker. Det må eventuelt innhentes tilbud for en nærmere undersøkelse, og konkret og nøyaktig vurdering av utbedringskostnad. Kostnader til ikke oppdagede avvik/utbedringer/feil kan forekomme. Utbedringskostnad avhenger av personlige preferanser og markedspris på materialer og tjenesteyter.

PRESISERINGER

- Avvik vurderes ut fra tekniske forskrifter på godkjenningstidspunktet for bygget. Noen bygningsdeler vurderes

etter gjeldende teknisk forskrift på befaringstidspunktet. Dette gjelder blant annet:

i) Bad, vaskerom (våtrom)

ii) Forhold rundt brann, rømming, sikkerhet, for eksempel rekkverkshøyder/åpninger, ulovlige bruksendringer, brannceller mv.

- For skjulte konstruksjoner slik som vann og avløp uten dokumentasjon, er kvalitet og alder vurdert.

- Fastmonterte installasjoner, for eksempel innfelt belysning (downlights), demonteres ikke for å sjekke dampspæren bak. Dette av hensyn til bygningssakkyndiges kompetanse og risikoen for skade.

- Kontroll av fukt i konstruksjonen ved hulltaking i bad og vaskerom (våtrom), rom under terreng (kjelleretasje, underetasje og sokkeletasje) eller andre bygningsdeler skjer etter eiers aksept. Hulltaking av våtrom og rom under terreng kan unntaksvis unnlates, se Forskrift til Avhendingsloven.

- Kontroll av romfunksjoner for P-ROM utføres kun når det ikke foreligger godkjente og byggemeldte tegninger, eller når tegninger ikke stemmer med dagens bruk.

- Bygningssakkyndig gir en forenklet vurdering av branntekniske forhold og elektriske installasjoner i boligen dersom det er mer enn fem år siden sist boligen hadde el-tilsyn. Bygningssakkyndig kan anbefale å konsultere offentlige myndigheter eller kvalifisert elektrofaglig fagperson ved behov for grundigere undersøkelser.

TILLEGGSUNDERSØKELSER

Etter avtale kan tilstandsanalysen utvides til også å omfatte tilleggsundersøkelser utover minimumskravet i forskriften.

BEFARINGEN

Rapporten gir en vurdering av byggverk og bygningsdeler som bygningssakkyndig har observert, og som fremkommer av Forskrift til avhendingsloven. Rapporten er likevel ingen garanti for at det ikke kan finnes skjulte feil, skader og mangler. NS 3600:2018 (Teknisk tilstandsanalyse ved omsetning av bolig) har undersøkelsesnivå fra 1 til 3, der undersøkelsesnivå 1 er det laveste og baseres på visuell observasjon. Rapporten baseres på undersøkelsesnivå 1 med få unntak (våtrom og rom under terreng). I praksis betyr dette at gjennomføringen av befaringen begrenses som følger:

- Det utføres kun visuelle observasjoner på tilgjengelige flater uten fysiske inngrep (f.eks. riving).

- Flater som er skjult av snø eller på annen måte ikke er tilgjengelig eller skjult, blir ikke kontrollert. Det foretas ikke funksjonsprøving av bygningsdeler, som isolasjon, piper, ventilasjon, el. anlegg, osv.

- Det gis ingen vurdering av boligens tilbehør, hvite- og brunevarer og annet inventar. Dette gjelder også integrert tilbehør.

- Inspisering av yttertak er basert på det som er synlig, normalt på innsiden fra loftet og utvendig fra stige/bakkenivå. Befaring av tak må være sikkerhetsmessig forsvarlig for å kunne gjennomføres.

- Stikkprøvetakninger er utvalgt tilfeldig og kan innebære kontroll under overflaten med spiss redskap eller lignende.

Tilstandsrapportens avgrensninger

UTTRYKK OG DEFINISJONER

- Tilstand: Byggverkets eller bygningsdelens tekniske, funksjonelle eller estetiske status på et gitt tidspunkt.
- Symptom: Observerbart forhold som gir indikasjon på hvilken tilstand et byggverk eller en bygningsdel befinner seg i. Benyttes ved beskrivelse av avvik.
- Skadegjørere: Zoologiske eller biologiske skadegjørere, i hovedsak råte, sopp og skadedyr.
- Fuktsøk: Overflatesøk med egnet søkeutstyr (fuktindikator) eller visuelle observasjoner.
- Fuktmåling: Måling av fuktinnhold i materiale eller i bakenforliggende konstruksjon ved bruk av egnet måleutstyr (blant annet hammerelektrode og pigger).
- Utvidet fuktsøk (hulltaking): Boring av hull for inspeksjon og fuktmåling i risikoutsatte konstruksjoner, primært i tilstøtende vegger til bad, utforede kjellervegger og eventuelt i oppforede kjellergulv.
- Normal slitasjegrad: Forventet nedsliting av materiale i overflaten som er basert på enkle visuelle observasjoner. Kan vurderes sammen med bygningsdelens alder.
- Forventet gjenværende brukstid: Anslått tid et byggverk eller en del av et byggverk fortsatt vil være tjenlig for sitt formål (NS3600, Termer og definisjoner punkt 3.9)

AREALBEREGNING FOR BOENHETER

- Areal fastsettes etter Forskrift til avhendingsloven og Norsk Standard 3940 Areal- og volum-beregninger av bygninger fra 2023.
- Areal oppgis i hele kvadratmeter i rapporten, og gjelder for det tidspunkt oppmålingen fant sted.
- Bruksareal (BRA) er det måleverdige arealet som er innenfor omsluttete vegger målt i gulvhøyde (bruttoareal minus arealet som opptas av yttervegger). I tillegg til gulvhøyde gjelder regler om fri bredde for at arealet skal være måleverdig, med betydning for BRA av for eksempel loft med skråtak. BRA består av internt bruksareal (BRA-i), eksternt bruksareal (BRA-e) og innglasset balkong mv (BRA-b). Terrasse- og balkongareal (TBA) opplyses der tilstandsrapporten skal benyttes i boligomsetningen og der det er aktuelt. I tillegg kan gulvareal (GUA) og areal med lav takhøyde (ALH) opplyses sammen med BRA der det er aktuelt og en del av oppdraget. Rom skal ha atkomst og gangbart gulv for å kunne regnes som BRA/måleverdig areal.
- Arealet måles og oppgis dersom arealet oppfyller krav til måleverdighet, slik som at arealet må ha minst en bredde på 0,6m og minst en høyde på 1,9 m osv. Et rom kan være i strid med teknisk forskrift og mangle godkjennelse hos kommunen for den aktuelle bruken, uten at dette får betydning for om arealet måles og oppgis i tilstandsrapporten. Når arealet måles tas det ikke hensyn til om arealet er lovlig oppført eller om bruken er lovlig, bruksendringer, lysforhold eller andre sikkerhetsmangler.
- Eiendommens markedsverdi kan ikke baseres på en rent matematisk beregning i forhold til antall kvadratmeter opplyst i rapporten. Opplysninger om areal kan altså ikke alene benyttes for beregning av eiendommens verdi.

• Rom som ligger utenfor boenheten, men som eier har påvist og/eller opplyst at tilhører boenheten, er oppmålt og inkludert i BRA-e. Det er ikke fremvist dokumentasjon på at rommet tilhører boenheten, med mindre dette er angitt særskilt. Rom utenfor boenheten kan omdisponeres av borettslaget/sameiet og dette kan påvirke boligens BRA. Vær oppmerksom på at NS 3940:2023 og eierseksjonsloven har ulik definisjon av fellesareal. Ved arealmåling gjelder NS 3940:2023 som definerer fellesareal slik: "Delen av bygning som brukes av to eller flere bruksenheter eller til bygningens forvaltning, drift eller vedlikehold.

• I en overgangsperiode skal rapporter som benyttes i boligomsetningen eller dersom det er en del av oppdraget også opplyse om fordelingen mellom P-ROM og S-ROM med utgangspunkt i definisjonene som fremkommer av veiledningen til Norsk Standard 3940 Areal- og volum-beregninger av bygninger fra 2012. Fordelingen mellom P-ROM og S-ROM er basert på veiledningen og bygningssakkyndiges eget skjønn. P-ROM er måleverdige rom som benyttes til kort eller langt opphold. S-ROM er måleverdige rom som benyttes til lagring, og tekniske rom. Bruken av et rom på befaringstidspunktet har betydning for om rommet defineres som P-ROM eller S-ROM. Dette betyr at rommet både kan være i strid med teknisk forskrift og mangle godkjennelse i kommunen for den aktuelle bruken, uten at dette vil få betydning for valg av arealkategori.

• Se øvrig informasjon om areal i rapporten, Norsk Standard 3940 (2012 og 2023) og veiledningen til disse.

PERSONVERN

iVerdi AS, bygningssakkyndig og takstforetaket behandler personopplysninger som bygningssakkyndig trenger for å kunne utarbeide rapporten. Personvernerklæring med informasjon om bruk av personopplysninger og dine rettigheter finner du her [Personvernerklæring - iVerdi](#)

DELING AV PERSONOPPLYSNINGER FOR TRYGGERE BOLIGHANDEL OG MULIG RESERVASJON

Norsk takst og deres samarbeidspartnere benytter personopplysninger fra rapporten for analyse- og statistikkformål, samt utvikling og drift av produkter og tjenester for takstbransjen og andre aktører i bolig-omsetningen. Les mer om dette og hvordan du kan reservere deg på <https://www.norsktakst.no/norsk/om-norsk-takst/personvernerklæring/reservasjon/>

Vendu lager en boliganalyse basert på opplysninger fra rapporten. Les mer om dette og hvordan du kan reservere deg her: <https://samtykke.vendu.no/GM8130>

KLAGEORDNING FOR FORBRUKERE

Er du som forbruker misfornøyd med bygningssakkyndiges arbeid eller opptreden ved taksering av bolig eller fritidshus, se www.takstklagenemd.no for mer informasjon

Romerike Eiendomsmegling AS
Aktiv avd. Lillestrøm v/Celine Beatrice Schmidt Holm
Torvet 5, 2000 LILLESTRØM
E-post: celine.holm@aktiv.no

Deres ref.: 1204240153 . Vår ref.: 7625-1-025

Dato: 05.11.2024

Megleropplysninger

Boligselskap: Sameiet Saga Atrium
Organisasjonsnr: 918445153
Seksjonseier: Odel Eiendom As
Medeier:
Leilighetsnummer: 025
Adresse: Dampsaga Allé 7, 2053 JESSHEIM
Seksjonsnummer: 25
Gnr. 135
Bnr. 907

Opplysninger om boligselskapet:

- Forkjøpsrett: Nei
- Styregodkjenning: Nei
- Forsikret hos: If Skadeforsikring(35704)- polisenummer 1384965.
- Mulighet for individuell nedbetaling på hele eller deler av fellesgjeld (IN-lån): Nei
- Sikringsordning: Nei
- Selskapets vedtekter kan inneholde bestemmelser om styregodkjenning ved overdragelse og/eller bruksoverlating, samt eventuelt andre bestemmelser/begrensninger av betydning. Se også selskapets husordensregler for eventuelle bestemmelser om husdyrhold og lignende.
- Månedlige felleskostnader som ikke er spesifiserte, dekker boligselskapets driftskostnader. For ytterligere spesifisering, vennligst se regnskapet i årsrapporten.
- Påkostninger/utbedringer i boligselskapet: Se årsrapporten.
- Vi gjør oppmerksom på at innkallingen kan gjelde for et møte som ikke er avholdt. Protokoll må eventuelt etterbestilles. Vi tar forbehold om at regnskapet blir godkjent av årsmøte.
- P-plasser er organisert i egen seksjon (seksjon 62. Ideell eierandel 1/40 pr plass). Gnr 135 bnr 907 snr 62.
- Enkelte seksjoner er registrert med parkeringsplass, leie for p-plass kommer i tillegg til felleskostnadene.
- Det påløper administrasjonskostnader til forretningsfører i henhold til gjeldende priser ved overdragelse av plass.
- Ingen avregning på varmtvann og fjernvarme.
- Utbygger er Jessheim Byutvikling AS.
- Kjøpers fødselsnummer, mobilnummer, e-postadresse og nåværende adresse må alltid oppgis til forretningsfører samtidig med melding om salg

Selskapets totale lån og vilkår:

Ingen lån registrert på selskap.

Økonomiske opplysninger om leiligheten:

Totale felleskostnader pr. Månedlig intervall: 2 547,00,-

Herav:

	Pr. dags dato	Evt. fremtidig endring:
Bredbånd	149,00	
Felleskostnader	1 598,00	
Fjernvarme	650,00	
Digital Tv	150,00	

Ved oppgjør bes megler ta kontakt med OBOS Innbetalingservice for å få oppgitt eventuelle utestående felleskostnader/andre heftelser iht. boligselskapets legalpant.

Ligningsposter pr. 31.12.2023 (med forbehold om endringer):

Ligningsverdi fås på ligningskontoret

Innberetningspliktige inntekter:	165,-
Fradragsberettigede kostnader:	0,-
Annen formue:	6 746,-
Gjeld:	0,-

Fellesgjeld, kapitalkostnader og eventuell avdragsfrihet:

Ingen lån registrert for leilighet.

Kontaktinformasjon:

Ved ytterligere spørsmål angående fellesgjeld, bes megler vennligst ta kontakt med rådgiver Tea Linge pr. e-post: tea.linge@obos.no eller telefon via OBOS sentralbord 22 86 55 00.

Annen informasjon:

Opplysninger gitt i dette brev er basert på de opplysninger forretningsfører har på tidspunktet for avgivelsen. Selger og megler må kontrollere de tall som framgår av dette brev mot den informasjon han selv sitter inne med, særlig tidligere ligningsoppgaver. Dersom det oppdages avvik mellom oppgitte beløp i dette brevet og det som fremgår av andre dokumenter selger har, så må dette meldes skriftlig inn til forretningsfører i god tid før salget. Det må henvises til hvilke dokumenter det er avvik mellom. Forretningsfører aksepterer intet erstatningsansvar for feil i de gitte opplysninger med mindre det er utvist grov uaktsomhet.

Melding fra megler ved salg:

Ved krav om styregodkjenning av ny eier sendes søknad til styret v/Magne Andreas Iversen, e-post: sagaatrium@styrerrommet.no

Melding om ny eier sendes samtidig OBOS Eiendomsforvaltning AS pr. e-post: eierskifte@obos.no.

Meldingen må inneholde kjøpers navn, nåværende adresse, fødsels- og personnummer, overtakelsesdato samt selgers nye adresse. Vi ber også om å få oppgitt kjøpers e-postadresse og mobilnummer. Er det flere kjøpere må vi få tilsvarende informasjon pr. kjøper.

Styrets kontaktinfo: sagaatrium@styrerrommet.no

Vi gjør oppmerksom på at all informasjon som sendes pr. e-post bør krypteres og sendes på en sikker måte.

Elektronisk kommunikasjon:

Styret/OBOS Eiendomsforvaltning vil kommunisere med eierne elektronisk (pt via Vibbo, e-post, SMS) med mindre eieren har reservert seg mot dette. Reservasjon skjer på Vibbo, der det under «min profil» vil være en knapp for reservasjon. Har du flere eieforhold og ønsker du å reservere deg, må du gjøre dette pr eieforhold.

Alternativt kan boligeier sende krav om reservasjon til reservasjon.oef@obos.no

Priser og gebyrer p.t.:

Ved bestilling av meglerpakke pr. brev eller e-post er prisen kr. 5 525,- inkl. mva.

Ved bestilling av meglerpakke ev. enkeltprodukt via www.infoland.no, se pris på bestillingen.

Eierskiftegebyr er kr 6 385,- inkl. mva. Faktura ettersendes når eierskiftet er registrert. Vennligst vent med betaling til denne er mottatt, da KID nummer må oppgis ved betaling. Vi gjør oppmerksom på at det kan påløpe ytterligere kostnader i forbindelse med eventuell overføring av garasje, parkering eller lignende forhold.

Vi ser fram til et hyggelig samarbeid.

Vennlig hilsen OBOS Eiendomsforvaltning AS

ÅRSRAPPORT FOR 2023

Tillitsvalgte

Siden forrige ordinære årsmøte har sameiets tillitsvalgte vært:

Styret

Leder	Maren Nyberg	Dampsaga Allé 15
Styremedlem	Kai Hartmann	Dampsaga Allé 15
Styremedlem	Magne Andreas Iversen	Dampsaga Allé 7
Styremedlem	Ida Lund	Dampsaga Allé 7
Varamedlem	Jon Lunderby	Dampsaga Allé 15

Valgkomiteen

Kontaktinformasjon

Styret

Styret kan kontaktes på e-post sagaatrium@styrerrommet.no. Se Sameiet Saga Atriums hjemmeside på www.vibbo.no/saga-atrium for ytterligere informasjon. Du kan også komme i kontakt med styret via Vibbo.no.

Vibbo

Du kan finne informasjon om boligselskapet og ditt boforhold ved å logge deg inn på Vibbo.no. Her finner du oversikt over din bolig, felleskostnader og annen nyttig informasjon.

Generelle opplysninger om Sameiet Saga Atrium

Sameiet består av 62 seksjoner.

Sameiet Saga Atrium er registrert i Foretaksregisteret i Brønnøysund med organisasjonsnummer 918445153, og ligger i ULLENSAKER kommune

Gårds- og bruksnummer:

135 907

Med eierseksjon forstås sameieandel i bebygd eiendom med tilknyttet enerett til bruk av bolig eller annen bruksenhet i eiendommen.

Sameiet Saga Atrium har fire ansatte i deltidsstillinger.

Forretningsførsel og revisjon

Forretningsførselen er utført av OBOS Eiendomsforvaltning AS i henhold til kontrakt.

Autorisert regnskapsfører (oppdragsansvarlig) er Miglena Todorova.

Sameiets revisor er BDO AS.

Styrets arbeid

Siden sist årsmøte, har styret gjennomført syv styremøter. På disse møtene har styret diskutert følgende:

1) HMS internkontroll, utfordringer knyttet til unødige utrykninger, kameraovervåkning og sikkerhet

Det siste året har styret hatt fokus på hvordan vi kan øke sikkerheten i sameiet. Noen tiltak som er gjort er å installere et ekstra overvåkningskamera i garasjen, og å sette en nøkkellås på døren opp til takterrassen.

2) Garasjevask og generelt renhold, dugnader, vedlikehold av grøntarealer og snømåking
Styret har de siste årene hatt et mål om å redusere kostnadene i sameiet. For å få til dette, har styret blant annet gjennomført egen vask av garasjen 1. juli 2023, med innleid utstyr. Vi har også engasjert beboere i sameiet til å bidra med vedlikehold av grøntarealer på takterrassen og ellers i sameiet.

Det siste året har styret testet ut et nytt renholdsfirma, som vi ikke har vært helt fornøyde med. Fra 1. desember 2023 byttet vi til et annet renholdsfirma (TGS Renhold), og er i dag fornøyd med kvaliteten på vasken i sameiet.

Styret har også forsøkt seg på en ordning hvor styremedlemmene har tatt ansvar for snømåking på sameiets områder. Da dette har vist seg å være en for omfattende jobb for styret, er det nå inngått en ny serviceavtale vedr. måking og strøing.

Styret har også hatt et ønske om at flest mulig skal delta på dugnad, og valgte derfor i 2023 å innføre et dugnadstillegg på kr. 500, som ville bli refundert ved oppmøte på dugnad. Dette har vært en suksess. På dugnadene 13. mai 2023 og 16. september 2023 var det mange som deltok, og vi fikk gjennomført det vi hadde planlagt for dugnadene.

3) Diverse henvendelser fra beboere vedr. elbil-ladere, naboklager, innspill mv.

Styret har også løpende håndtert henvendelser fra beboere om alt fra naboklager, sykler i svalgangen, elbil-ladere mv.

4) Økonomi i sameiet, økning av felleskostnader, regnskap for 2023 og budsjett for 2024

I løpet av året har styret fulgt nøye med på sameiets økonomi. Grunnet høye strømpriser så styret seg nødt til å øke felleskostnadene med 5 % i august 2023. I dag er styret fornøyd med økonomien og resultatet for året 2023.

KOMMENTARER TIL ÅRSREGNSKAPET FOR 2023

Styret mener at årsregnskapet gir et riktig bilde av sameiets eiendeler og gjeld, finansielle stilling og resultat. Informasjon om sameiets forventede økonomiske utvikling er omtalt i årsrapportens punkt om budsjett for 2024.

Forutsetningen om fortsatt drift er til stede, og årsregnskapet for 2023 er satt opp under denne forutsetning.

Vesentlig avvik

Driftsinntektene er høyere enn budsjettert og skyldes i hovedsak dugnadstillegget som ble innført i 2023.

Driftskostnadene er lavere enn budsjettert og skyldes i hovedsak at styret har reforhandlet avtaler og at deler av vaktmestertjenestene utføres av styremedlemmer.

Finanskostnader er høyere enn budsjettert og skyldes i hovedsak økte renter.

Resultat

Årets resultat vises i resultatregnskapet og foreslås ført mot egenkapital. Eventuelt avdrag på langsiktig gjeld (lån) er ikke tatt hensyn til.

Kommentarer til sameiets arbeidskapital pr. 31.12.2023.

Arbeidskapitalen vises i balansen ved å trekke kortsiktig gjeld fra omløpsmidler og viser sameiets likviditet. Arbeidskapitalen pr. 31.12.2023 var kr 458 974. Dette er en positiv utvikling fra 2022.

KOMMENTARER TIL BUDSJETT FOR 2024

Til orientering for årsmøtet legger styret fram budsjettet for 2024. Tallene er vist i kolonnen til høyre i resultatregnskapet.

Energikostnader

Energikostnadene har hatt en betydelig økning det siste året. Vi forventer at energiprisene vil holde seg høye også i 2024, men antar at strømstøtten videreføres og at mange har fått et mer bevisst forhold til energiforbruk og energisparing. Vi antar dermed at energikostnadene vil ligge på omtrent samme kostnadsnivå som i 2023.

Forsikring

Premieendringen er en følge av indeksjustering på bygninger på 5,2 % fra 1. januar, samt forsikringsselskapets individuelle prisjustering basert på skadehistorikken i Sameiet Saga Atrium.

Felleskostnader

I budsjettet har styret tatt hensyn til ovennevnte, samt øvrige prisendringer knyttet til produkter og tjenester sameiet anskaffer. Dette danner grunnlaget for foreløpig fastsettelse av felleskostnader for 2024.

Budsjettet er basert på uendrede felleskostnader for året 2024.

For øvrig vises til de enkelte tallene i budsjettet.

SAMEIET SAGA ATRIUM
ORG.NR. 918 445 153, KUNDENR. 7625

RESULTATREGNSKAP

	Note	Regnskap 2023	Regnskap 2022	Budsjett 2023	Budsjett 2024
DRIFTSINNTEKTER:					
Innkrevde felleskostnader	2	2 215 375	2 131 354	2 187 000	2 257 000
Ladeinntekter EL-bil		0	0	0	5 000
Andre inntekter	3	67 874	24 530	0	0
SUM DRIFTSINNTEKTER		2 283 249	2 155 884	2 187 000	2 262 000
DRIFTSKOSTNADER:					
Personalkostnader	4	-82 445	-44 125	-12 700	-88 350
Styrehonorar	5	-90 000	-90 000	-90 000	-90 000
Revisjonshonorar	6	-11 713	-8 968	-6 500	-9 000
Forretningsførerhonorar		-114 428	-110 010	-115 500	-121 000
Konsulenthonorar	7	-16 950	-22 575	-10 000	-12 000
Drift og vedlikehold	8	-294 873	-547 129	-435 000	-335 000
Forsikringer		-98 690	-91 109	-98 690	-109 000
Kommunale avgifter	9	-478	-459	0	0
Energi/fyring	10	-890 073	-936 140	-963 000	-875 000
TV-anlegg/bredbånd		-280 314	-244 868	-252 000	-294 000
Andre driftskostnader	11	-221 292	-476 982	-220 000	-173 000
SUM DRIFTSKOSTNADER		-2 101 256	-2 572 364	-2 203 390	-2 106 350
DRIFTSRESULTAT		181 993	-416 481	-16 390	155 650
FINANSINNTEKTER/-KOSTNADER:					
Finansinntekter	12	11 107	2 757	0	0
Finanskostnader	13	-27	0	0	0
RES. FINANSINNT./-KOSTNADER		11 080	2 757	0	0
ÅRSRESULTAT		193 073	-413 724	-16 390	155 650
Overføringer:					
Til opptjent egenkapital		193 073	0		
Fra opptjent egenkapital		0	-413 724		

SAMEIET SAGA ATRIUM
ORG.NR. 918 445 153, KUNDENR. 7625

BALANSE

	Note	2023	2022
EIENDELER			
OMLØPSMIDLER			
Restanser på felleskostnader		155	2 714
Kundefordringer		0	5 965
Forskuddsbetalte kostnader		75 944	67 644
Andre kortsiktige fordringer		0	5 400
Driftskonto OBOS-banken		125 878	197 772
Skattetrekkskonto OBOS-banken		6 963	7 550
Sparekonto OBOS-banken		510 618	301 972
SUM OMLØPSMIDLER		719 557	589 017
SUM EIENDELER		719 557	589 017
EGENKAPITAL OG GJELD			
EGENKAPITAL			
Opptjent egenkapital		458 974	265 901
SUM EGENKAPITAL		458 974	265 901
GJELD			
KORTSIKTIG GJELD			
Forskuddsbetalte felleskostnader		39 014	25 768
Leverandørgjeld		204 634	283 363
Skyldige offentlige avgifter	14	11 277	11 435
Annen kortsiktig gjeld	15	5 658	2 550
SUM KORTSIKTIG GJELD		260 583	323 116
SUM EGENKAPITAL OG GJELD		719 557	589 017
Pantstillelse		0	0
Garantiansvar		0	0

Ullensaker, 27.02.2024
 Styret i Sameiet Saga Atrium

Maren Nyberg/s/

Ida Lund/s/

Magne Andreas Iversen/s/

Kai Hartmann/s/

Protokoll til årsmøte 2024 for Sameiet Saga Atrium

Organisasjonsnummer: 918445153

Møtet ble avholdt 3. april kl. 18:00, Pakkhuset, Frivillighetssentralen.

Antall stemmeberettigede som deltok: 11

Antall stemmeberettigede som deltok med fullmakt: 1

Følgende saker ble behandlet på årsmøtet:

1. Valg av møteleder

Møtelederen sørger for at møtet blir avviklet etter lovens regler og er ansvarlig for at det føres protokoll. Hvis ikke årsmøtet velger en møteleder eller forslåtte møteleder ikke blir valgt, er det styrets leder som etter loven er møteleder.

Forslag til vedtak:

Maren Nyberg er valgt.

✓ Vedtatt.

2. Godkjenning av de stemmeberettigede

Deltakere i møtet er registrert i en frammøteliste etter innleverte registreringsblanketter og fullmakter, og listen legges til grunn for opptelling av de stemmeberettigede.

Forslag til vedtak:

Det ble foreslått å anse de avkryssede frammøtelistene og eventuelt fullmakter som bevis for at vedkommende eier er til stede.

✓ Vedtatt.

3. Valg av en til å føre protokoll og minst en eier som protokollvitne

Det er møtelederen som er ansvarlig for årsmøteprotokollen, men av praktiske hensyn kan det velges en protokollfører. Etter loven skal det også velges minst en eier til å signere protokollen sammen med møteleder.

Forslag til vedtak:

Som fører av protokollen ble OBOS v/ Tea Linge foreslått, som protokollvitne ble Inger Gystad Alstad foreslått.

✓ Vedtatt.

4. Godkjenning av møteinnkallingen

Det ble foreslått å godkjenne den måten årsmøtet er innkalt på.

Forslag til vedtak:

Møteinnkallingen godkjennes

✓ Vedtatt.

5. Årsrapport og årsregnskap

- a) Godkjenning av årsrapport og årsregnskap
- b) Styret foreslår overføring av årets resultat til egenkapital.

Forslag til vedtak:

Årsrapport og årsregnskap godkjennes. Årets resultat overføres til egenkapital.

✓ Vedtatt.

6. Fastsettelse av honorarer

Godtgjørelse for styret foreslås satt til kr 90 000

Forslag til vedtak:

Styrets godtgjørelse settes til kr. 90 000

✓ Vedtatt.

7. Vedtektsendring: Faktura for unødig utrykning

Det oppstår stadig situasjoner hvor brannalarmen blir utløst, og brannvesenet må foreta en unødig utrykning til sameiet. Årsaken til dette er typisk røyk fra matlaging.

Det har vært praksis i sameiet at kostnaden av en unødig utrykning skal betales av den som forårsaket utrykningen. Sameiet mottar fakturaen fra brannvesenet og fakturerer så eier. Er det en leietaker som har forårsaket utrykningen, vil det være opp til eier om fakturaen videresendes til leietaker. For at denne praksisen skal være synlig for alle beboere, foreslår styret en vedtektsendring.

Styrets innstilling

Styret foreslår en vedtektsendring som fastslår tidligere praksis i sameiet om at eier blir ansvarlig for unødig utrykning av brannvesenet når alarmen er utløst i eiers leilighet. Sameiet mottar fakturaen og sender den videre til eier.

Forslag til vedtak:

Faktura fra brannvesenet for unødig utrykning til Sameiet Saga Atrium skal betales i sin helhet av den sameier som eier seksjonen hvor brannalarmen ble utløst.

✓ Vedtatt. Antall stemmer for forslaget 11, enstemmig vedtatt

8. Endring av husordensreglene: Postkasseskilt

Styret ønsker at sameiet skal være fint og ryddig. Det første som møter en når man går inn en av sameiets hovedinnganger er postkassestativet. I dag har sameiet ingen felles praksis for bruk av postkasseskilt. Styret ønsker å endre på dette.

Styrets innstilling

Styret foreslår å innføre en bestemmelse i husordensreglene om at samtlige postkasser skal ha postkasse skilt av typen "Sandbergkassen" fra www.skiltservice.com.

Forslag til vedtak:

Sameier plikter å ha postkasseskilt av typen «Sandbergkassen» (artikkelnr. 10100, hvit plate med svart tekst) på sin postkasse. Postkasseskilt bestilles på www.skiltservice.com.

✓ Vedtatt.

9. Valg av tillitsvalgte

Det skal velges et nytt styre. Kandidatene til verv som styreleder, styremedlem og varamedlem vil presentere seg selv på årsmøtet.

Styreleder (1 år)

Følgende ble valgt:

Magne Iversen

Følgende stilte til valg:

Magne Iversen

Styremedlem (2 år) (2 år)

Følgende ble valgt:

Mirnesa Balagic

Følgende stilte til valg:

Mirnesa Balagic

Styremedlem (1 år) (1 år)

Følgende ble valgt:

Kristoffer Lundlie

Følgende stilte til valg:

Kristoffer Lundlie

Varamedlem (1 år)

Følgende ble valgt:

Anne-Lena Sundt Iversen

Følgende stilte til valg:

Anne-Lena Sundt Iversen

Protokollen signeres av:

Møteleder: Maren Nyberg/s/

Protokollfører: Tea Linge/s/

Protokollvitne: Inger G. Alstad/s/

Styret har nå følgende medlemmer:

Navn	Adresse	Valgt for
Leder Magne Andreas Iversen	Dampsaga Allé 7	2024 - 2025
Styremedlem Ida Lund	Dampsaga Allé 7	2023 - 2025
Styremedlem Mirnesa Balagic	Dampsaga Allé 7	2024 - 2026
Styremedlem Kristoffer Lundlie	Dampsaga Allé 7	2024 - 2025
Varamedlem Anne-Lena Sundt Iversen	Dampsaga Allé 7	2024 - 2025

Husordensregler for Sameiet Saga Atrium

Vedtatt på styremøte 23. mars 2017.
Vedtatt oppdatering årsmøte 03.04.2024.

Husordensreglene er å anse som et supplement til de vedtekter som til enhver tid gjelder for sameiet.

§1. Hensikt

Husordensreglene har til hensikt:

- Å skape gode forhold innen sameiet og mellom naboer.
- Å verne om eiendommen, anlegg og fellesutstyr, samt å bevare et enhetlig preg på eiendommen.

Sameier plikter å følge husordensreglene og er ansvarlig for at de overholdes av alle i husstanden og gjøres kjent for leietakere og andre som gis adgang til boligen.

§ 2. Hensynet til øvrige beboere

Vis nødvendig hensyn overfor de øvrige som bor eller oppholder seg på sameiets eiendom.

- Et godt forhold mellom beboerne utvikler seg best ved at man tar direkte kontakt med hverandre.
- Et godt naboskap kjennetegnes ved at man føler ansvar for hverandre og at alle bidrar til å lage et godt bomiljø.
- Det er ikke tillatt med røyking innendørs i fellesarealene.

Bruken av bruksenheten og fellesarealene må ikke på en urimelig eller unødvendig måte være til skade eller ulempe for andre sameiere eller beboere.

Det skal være alminnelig ro:

- Hverdager mellom kl. 23.00 og 07.00.
- På fredager, lørdager og helligdager mellom kl. 24.00 og 07.00.

Ved større private arrangementer:

- Naboer varsles i god tid.
- Vinduer og dører skal holdes lukket under arrangementet.
- Beboerne skal påse at fellesdører/ytterdører er låst til enhver tid.

Støyende arbeider:

- Hamring, boring og annet arbeid som skaper støy må skje til tider der det er til minst mulig sjenanse for naboene.
- På søndager og helligdager skal støyende arbeider unngås.

§ 3. Orden i fellesområdene

Sykler, barnevogner, sportsutstyr, leker o.l.:

- Skal ikke hensettes i oppganger/svalganger, portrom, plen og lekeområder.
- Private gjenstander skal ikke oppbevares i oppganger og korridorer.

Postkasseskilt

Sameier plikter å ha postkasseskilt av typen «Sandbergkassen» (artikkelnr. 10100, hvit plate med svart tekst) på sin postkasse. Postkasseskilt bestilles på www.skiltservice.com.

Postkassehylle i 1. etasje:

- Det skal ikke henlegges uadressert post/reklame over/under postkasser.

Inntransport av varer og utstyr:

- Det må utvises forsiktighet når innbo bæres inn og ut av bygget i forbindelse med flytting.
- Sameier er ansvarlig for enhver skade som han eller hun påfører eiendommen.

Beboerne oppfordres til, i egen interesse, å verne om fellesarealene og alle må medvirke til at området i og rundt eiendommen holdes ryddig og pent.

§ 4. Rensing av sluk på terrasse/balkong

For å unngå skade må den enkelte sameier påse at sluk/renner på terrasse/balkong holdes fritt for løv, is og lignende slik at avløp virker tilfredsstillende. Dersom det oppstår skade som følge av manglende rensing av sluk, kan den enkelte sameier måtte dekke utbedringskostnadene.

§ 5 . Avfallshåndtering

Enhver forsøpling av eiendommen herunder fortau, ganger, trapper, fellesareal og søppeldeponi er ikke tillatt.

Avfallsbrønner skal kun inneholde kildesortert husholdningsavfall, husholdningsavfall kildesorteres etter kommunens anvisning:

NB! Benytt dere kun av avfallsbrønner som tilhører Saga Atrium v/Jacobs Gate.

- Restavfall i generelle bæreposer
- Våtorganisk matavfall i grønne poser.
- Papp, kartong og papir legges i egen papirbrønn.
- Glass og metallemballasje skal leveres på egne returpunkter eller gjenbruksstasjoner utenfor sameiets område.
- Hageavfall, store gjenstander, flytteemballasje og bygg avfall skal leveres til kommunens gjenbruksstasjon:

ØRAS Dal Skog <http://www.oeras.no/>

- Det må ikke hensettes avfall utenfor søppelbrønner.
- Det må ikke hensettes avfall i fellesarealene eller utenfor egen inngangsdør.
- Det må ikke parkeres biler ved/foran søppelbrønner.

§ 6. Arbeider som krever autorisert personell

- Arbeider på bad, vaskerom og kjøkken, som inkluderer rørøpplegg, må kun utføres av autoriserte firmaer pga. fare for lekkasje til underliggende leiligheter.
- Elektrikerarbeid skal utføres av autoriserte firmaer.
- Uvedkommende gjenstander skal ikke kastes i vask og WC slik at avløpsrør tilstoppes.

§ 7. Fasade, utvendig del av eierseksjon

Det kreves styrets godkjenning for arbeider som berører fellesanlegg som vann, avløp eller elektrisitet dersom arbeidene kan medføre en særlig risiko for skade eller kan innebære en urimelig belastning av fellesarealene

Arbeider

Arbeider som kan medføre endring av fasade eller flate mot fellesareal, som utskifting av vinduer og dører (på eller ut til fellesareal) kan bare gjennomføres etter godkjenning fra styret.

Skjerming

All utvendig sol- og vindskjerming skal være i henhold til vår standard, og valgt leverandør av produkter, slik at vi opprettholder ett helhetlig ytre i sameiet.

Belysning

Utvendige lamper på balkong er montert av entreprenør som standard for hver leilighet. Hvis noen sameier ønsker å montere ytterligere belysning utvendig på sine terrasser, skal den måtte samsvare med allerede monterte belysning.

Antenneanlegg

Sameiet er tilknyttet kabel-TV. Oppsetting av parabolantenne o.l. er ikke tillatt.

§ 8. Brannforebyggende sikkerhet

Hver enkelt seksjonseier plikter å påse at det finnes minst ett brannslukningsapparat/brannslange og en eller flere røykvarslere i de(n) seksjonen(e) han eller hun rår over.

Seksjonseier er ansvarlig for at det utføres funksjonskontroll på egne røykvarslere minst en gang pr. år.

§ 9. Bruk av grill

- Det er kun tillatt med elektrisk- eller gassgrill på balkong/terrasse.
- Gassbeholdere må oppbevares forskriftsmessig. Kullgrill er ikke tillatt.

Ved grilling må det tas særskilt hensyn til naboene.

§ 10. Dyrehold

Det er tillatt å holde dyr så lenge dyreholdet ikke er til sjenanse eller ulempe for de øvrige beboerne.

Ved dyrehold gjelder følgende bestemmelser:

- Det forutsettes at eier av dyret er kjent med politivedtektene angående dyrehold og straffebestemmelsene som gjelder for å holde dyr.
- Hunder skal føres i bånd innenfor sameiets område.
- Eier av dyret skal straks fjerne ekskrementer som dyret måtte etterlate på eiendommen.
- Dyr må holdes borte fra lekeplasser og sandkasser.
- Eier av dyr forplikter seg til å erstatte eventuelle skader som dyret måtte påføre, så vel sameiet som den enkelte seksjonseiers eiendom.
- Brudd på regler om dyrehold regnes som mislighold av vedtatte regler.

§11. Garasjeanlegg

- Garasjeporten åpnes og lukkes med fjernkontroll eller ved å bruke knapper ved garasjeportens innside.
- Portene lukkes automatisk etter en viss tid dersom det ikke registreres noe foran sensorens tilknyttet porten.
- Garasjen skal alltid holdes låst for å hindre innbrudd, tyveri og hæververk.
- Det er sameiernes ansvar å holde kontroll med at ingen uvedkommende oppholder seg i garasjeanlegget.
- Garasjeportens fjernkontroll er en adgangsnøkkel og skal i likhet med nøkler til leiligheten oppbevares forsvarlig.
- Lån aldri bort åpneren til andre som ikke bor i sameiet.

Parkering:

- Vis hensyn når du parkerer for å gi best mulig plass mellom bilene.
- Det er tillatt å parkere sykkel, moped/scooter, motorsykkel eller tilhenger på egen parkeringsplass.
- Sameier som ikke vil benytte seg av parkeringsplassen sin kan leie ut plassen, men kun til andre beboere i sameiet.

Orden i garasjeanlegget:

- Tomgangskjøring er ikke tillatt i garasjeanlegget.
- Det skal ikke oppbevares brennbare gjenstander eller søppel i garasjeanlegget.
- Dekk og annet som hører naturlig til en garasje plass kan oppbevares innenfor egen oppmerket garasje plass.
- Det kan monteres oppheng for dekk, sykkel, takboks eller lignende på vegg innenfor egen parkeringsplass.
- Vask av bil eller andre gjenstander er ikke tillatt i garasjeanlegget.

Ladekontakt for el-bil:

- Montering av ladekontakt for el-bil skal kun skje i samråd med og etter tillatelse fra styret, (eksisterende brannkonsept tillater kun et begrenset antall el-biler i parkeringskjelleren).
- Alle ladekontakter i garasjeanlegget er private, skal kun benyttes av den som eier/ev. leier plassen.

§12. Tak-terrasse

Vi har en flott tak-terrasse! 😊

Hjelp oss å holde orden slik at den blir den flotte plassen den er tiltenkt å være for alle i sameiet vårt.

Orden på tak-terrasse:

- Vis hensyn til andre som er på tak-terrassen samtidig med deg og som kommer etter deg.
- Pass på barn og husdyr mv. så de ikke utsettes for fare.
- Rydd og ta med deg søppel, flasker, glass, papir når tak-terrassen forlates.
- Det skal ikke tillatt å gå på planter/sedumdekket.
- Grilling er ikke tillatt.
- Bord, stoler og benker skal settes tilbake i riktig posisjon når området forlates.
- Sigaretter, snus o.l. skal kastes i brannsikker beholder.

Det skal være alminnelig ro:

- Hverdager mellom kl. 23.00 og 07.00.
- På fredager, lørdager og helligdager mellom kl. 24.00 og 07.00.

§13. Brudd på husordensreglene

- Eventuelle klager på nabo for brudd på husordensreglene eller på grunn av andre sjenerende forhold bør rettes direkte til naboen selv.
- Kanskje er vedkommende ikke klar over forholdet og problemet kan på den måten løses gjennom samtaler partene imellom.

Gjentatte og/eller grove overtredelser av husordensreglene rapporteres skriftlig til styret.

Brudd på vedtatte ordensregler kan få konsekvenser for sameier iht. eierseksjonslovens bestemmelser og sameier vedtekter.

§ 14. Endring av husordensreglene

Husordensreglene kan endres av sameiermøtet. Vedtak om endring skjer med alminnelig flertall av de avgitte stemmer.

VEDTEKTER

for

Sameiet Saga Atrium

fastsettes i forbindelse med seksjonering
i medhold av lov om eierseksjoner av 23. mai 1997 nr. 31
med forbehold om senere endringer
Endret på Årsmøte 03.04.2024, § 9.

§ 1

Eiendommen - formål

Sameiet Saga Atrium (heretter sameiet) er et kombinert eierseksjonssameie i eiendommen gnr. 135, bnr.907 i Ullensaker kommune med påstående bygninger, installasjoner og anlegg (heretter eiendommen).

Eiendommen er oppdelt i de eierseksjoner (heretter i fellesskap omtalt som "seksjonene") som fremgår av vedlagte seksjoneringsbegjæring (vedlegg 1), med situasjonsplan og plantegninger.

Sameiet har til formål å ivareta sameiernes fellesinteresser og administrasjon av eiendommen med fellesanlegg.

§ 2

Organisering av sameiet

Sameiet består av 60 boligseksjoner (heretter i fellesskap omtalt som "bolig") 1 næringsseksjon (lokale/forretning) og 1 næringsseksjon (p-plasser).

Bruksenhetenes hoveddel består av klart avgrensede og sammenhengende deler av bebyggelsen på eiendommen slik som angitt i re/seksjoneringsbegjæringen.

De deler av eiendommen som ikke inngår i de enkelte bruksenheter (inkl tilleggsareal) er fellesareal.

Sameiebrøkene bygger på hoveddelens BRA areal, eksklusive balkonger.
For næringsseksjon 1 (parkering) fastsettes en vektet sameierbrøk, basert med teller lik sum antall p-plasser som inngår i seksjonen.

Eiendommen er et kombinasjonsbygg, og verken sameiermøte eller sameiets styre kan fatte beslutninger som på en urimelig og vesentlig måte begrenser eller vanskeliggjør lovlig næringsvirksomhet i eiendommens næringsseksjoner.

§ 3

Rettslig råderett

Den enkelte sameier har full rettslig råderett over sin seksjon med tilleggsareal, herunder rett til salg, pantsettelse og utleie. De andre sameierne har likevel panterett i seksjonen for krav mot sameieren for et beløp som svarer til folketrygdens grunnbeløp, jfr eierseksjonsloven § 25.

I forbindelse med eventuell utleie skal det straks gis skriftlig melding til styret om leietakers navn, samt kontaktinformasjon til både leietaker og eier.

§ 4

Rett til bruk

4.1 Seksjonen

Den enkelte sameier har med de presiseringer som fremgår nedenfor enerett til bruk av Seksjonen. Bruken av Seksjonen må ikke på en urimelig eller unødvendig måte være til skade eller ulempe for andre sameiere.

Seksjonene kan bare nyttes til det formål som er fastsatt i seksjoneringsbegjæringen for den enkelte seksjon. Endring av bruken fra boligformål til annet formål eller omvendt må ikke foretas uten reseksjonering etter eierseksjonsloven § 13 (2).

4.2.1 Eksklusiv bruk av fellesareal for næringsseksjonene

Næringsseksjonene har rett til eksklusiv bruk av følgende arealer:

- Inngangspartier, oppganger, trappeløp, korridorer, heiser, boder og tekniske rom og anlegg som utelukkende betjener næringsseksjonene.

4.2.2 Eksklusiv bruk av fellesareal for boligseksjonene

Boligseksjonene har rett til eksklusiv bruk av følgende arealer:

- Inngangspartier, oppganger, trappeløp, korridorer, heiser, boder og tekniske rom og anlegg som utelukkende betjener boligseksjonene.

4.3 Fellesareal

Den enkelte sameier har rett til å nytte eiendommens fellesarealer til det de er beregnet eller vanlig brukt til, og til annet som er i samsvar med tiden og forholdene.

Bruken av fellesarealene må ikke på en urimelig eller unødvendig måte være til skade eller ulempe for andre sameiere.

§ 5

Ordensregler

Sameiermøtet kan med alminnelig flertall fastsette vanlige ordensregler for eiendommen.

§ 6

Bygningsmessige arbeider

Arbeider som kan medføre endring av fasade eller flate mot fellesareal, som utskifting av vinduer og dører (på eller ut til fellesareal), utvendige lamper på balkong til den enkelte bruksenhet, oppsetting og fargevalg av markiser, endring av utvendige farger, oppsetting av parabol etc, kan bare gjennomføres etter godkjenning fra styret. Videre kreves styrets godkjenning for arbeider som berører fellesanlegg som vann, avløp eller elektrisitet dersom arbeidene kan medføre en særlig risiko for skade eller kan innebære en urimelig belastning av fellesarealene.

Ledning, rør og lignende nødvendige installasjoner kan føres gjennom bruksenheten hvis det ikke er til vesentlig ulempe for sameieren. Sameieren skal gi adgang til bruksenheten for nødvendig ettersyn og vedlikehold av installasjonene.

En sameier kan med styrets godkjenning gjennomføre tiltak på fellesarealene som er nødvendige på grunn av sameierens eller husstandsmedlemmenes funksjonshemming. Godkjenning kan ikke nektes uten saklig grunn.

§ 7 Felleskostnader

Kostnader med eiendommen som ikke knytter seg til den enkelte bruksenhet (felleskostnader) fordeles på sameierne etter sameiebrøken med mindre annet fremgår av denne bestemmelse eller særlige grunner taler for å fordele kostnadene etter nytten for den enkelte bruksenhet eller etter forbruk.

Kostnader forbundet med fellesarealer hvor det er gitt rett til eksklusiv bruk, jf §§ 4.2.1, 4.2.2, skal fordeles på de sameierne som har bruksretten.

Kostnader forbundet med kollektiv kabel-tv og evt. internett fordeles mellom seksjonene som er tilknyttet med en lik andel pr seksjon.

Kostnader til seksjonenes forbruk av fjernvarme (oppvarming/tappvann), vil bli fordelt etter sameiebrøk. Dersom utbygger/sameiet installerer individuelle energimålere skal kostnader til oppvarming og varmt tappevann til den enkelte bruksenhet betales etter målt forbruk.

Næringsseksjon nr 62 (parkering) skal kun dekke kostnader forbundet med innvendig drift og vedlikehold av parkeringsarealet, samt kjøre- og adkomstarealer, porter, dører og tekniske anlegg m.v , forholdsmessig andel av sameiets strøm, fjernvarme, forsikringskostnader og øvrige driftskostnader som kan tilknyttes næringsseksjon nr XX (parkering) og kjøre- og adkomstarealer i garasjeanlegget, jfr § 21.

Næringsseksjon 61 (lokale) skal for egen regning dekke utgifter egen renovasjon, og vann- og avløp.

Den enkelte sameier betaler akontobeløp fastsatt av sameiermøtet eller styret til dekning av sin andel av felleskostnadene. Akontobeløpet skal også dekke avsetning til fremtidig vedlikehold, påkostninger eller andre fellestiltak på eiendommen.

§ 9 Den enkelte sameiers vedlikeholdsplikt

Den enkelte sameier skal fullt ut og for egen regning holde bruksenheten med tilleggsareal i forsvarlig stand og vedlikeholde slikt som balkonger, dører og vinduer innvendig, rør, sikringsskap fra og med første hovedsikring/inntakssikring, ledninger med tilbehør, varmekabler, inventar, utstyr inklusive vannklosett, varmtvannsbereder, vasker, apparater og innvendige flater. Våtrom må brukes og vedlikeholdes slik at lekkasjer unngås.

Vedlikeholdet omfatter også nødvendige reparasjoner og utskiftning av slikt som rør, sikringsskap fra og med første hovedsikring/inntakssikring, ledninger med tilbehør, varmekabler, inventar, utstyr inklusive slikt som vannklosett, varmtvannsbereder og vasker, apparater, tapet, gulvbelegg, vegg, gulv- og himlingsplater, skillevegger, listverk, skap, benker og innvendige dører med karmen.

Sameieren har også ansvaret for oppsteking og rensing av innvendige avløpsledninger både til og fra egen vannlås/sluk og fram til sameiets felles-/hovedledning. Sameieren skal også rense eventuelle sluk på verandaer, balkonger og lignende.

Sameieren skal holde boligen fri for insekter og skadedyr. Ved mistanke om insekter og skadedyr plikter sameieren straks å melde fra skriftlig til sameiet.

Vedlikeholdsplikten omfatter også utbedring av tilfeldig skade, herunder skade påført ved innbrudd og uvær.

Oppdager sameieren skade i boligen som sameiet er ansvarlig for å utbedre, plikter sameieren straks å melde fra skriftlig til sameiet.

Ny eier av seksjonen har plikt til å utføre vedlikehold medregnet reparasjon og utskifting i seksjonen selv om det skulle ha vært utført av den forrige sameieren.

Faktura fra brannvesenet for unødig utrykning til Sameiet Saga Atrium skal betales i sin helhet av den sameier som eier seksjonen hvor brannalarmen ble utløst.

Næringsseksjon 61 (lokale) har overflatevedlikeholdspunkt for "sin" fasade i 1. etasje, herunder utskifting av «sine» vinduer, og dekke selv kostnadene for dette. Næringsseksjon 61 (lokale) skal for egen regning vedlikeholde tekniske anlegg installert særskilt for denne, uavhengig av plassering i bygget.

§ 10

Sameiets vedlikeholdspunkt

Sameiet skal holde bygninger og eiendommen for øvrig i forsvarlig stand så langt plikten ikke ligger på sameierne.

Vedlikeholdsplikten for fellesarealer hvor det er gitt rett til eksklusiv bruk, og øvrige bestemmelser hvor dette er angitt, ligger på de sameierne som har bruksretten.

Felles rør, ledninger, kanaler og andre felles installasjoner som går gjennom seksjonene, skal sameiet holde ved like.

Sameiets vedlikeholdspunkt omfatter også utskifting av vinduer, herunder nødvendig utskifting av termoruter, og ytterdører knyttet til fellesarealer, reparasjon eller utskifting av tak, bjelkelag, bærende veggkonstruksjoner, balkonger sluk og rør eller ledninger som er bygd inn i bærende konstruksjoner med unntak av varmekabler.

Sameieren skal gi adgang til bruksenheten slik at sameiet kan utføre sin vedlikeholdspunkt, herunder ettersyn, reparasjon eller utskifting. Ettersyn og utføring av arbeid skal gjennomføres slik at det ikke er til unødig ulempe for sameieren eller annen bruker av boligen. Sameieren skal, hvis mulig, gis varsel om slike ettersyn eller arbeider på forhånd.

Selv om sameiet har vedlikeholdsplikten, skal kostnader fordeles slik som i hh. t § 7.

§ 11

Utbedringsansvar og erstatning

Fører en sameiers/andelseiers mislighold til skade på sameiets eiendom eller på annen sameiers bruksenhet eller annen andelseiers bolig eller fastmontert inventar som naturlig hører bruksenheten/boligen til, skal skaden utbedres av sameiet. Utgiftene kan kreves dekket av sameier etter tredje ledd.

Skade på innbo og løsøre skal utbedres av skadelidte sameier eller andelseier. Sameiet hefter ikke for eventuelle skader på skadelidtes innbo og/eller løsøre.

Sameiet og skadelidte sameiere eller andelseiere kan kreve erstatning for tap som følger av at sameieren misligholder sine plikter, etter samme regler i borettslagslovens §§ 5-13 og 5-15.

Sameier kan kreve erstatning for tap som følge av at sameiet ikke oppfyller pliktene sine, etter samme regler som borettslagslovens § 5-18.

§ 12

Mislighold. Pålegg om salg og krav om fravikelse

Hvis en sameier til tross for advarsel vesentlig misligholder sine plikter, kan styret pålegge vedkommende å selge seksjonen, jf eierseksjonsloven § 26. Medfører sameieren eller brukerens oppførsel fare for ødeleggelse eller vesentlig forringelse av eiendommen, eller er hans oppførsel til alvorlig plage eller sjenanse for eiendommens øvrige brukere, kan styret kreve fravikelse av seksjonen etter bestemmelsene i tvangsfullbyrdelsesloven, jf eierseksjonsloven § 27.

§ 13

Styret

Sameiet skal ha et styre som skal bestå av en leder og to til fire andre medlemmer med eventuelle varamedlemmer. Styrets leder velges særskilt. Styremedlemmene tjenestegjør i to år med mindre en kortere eller lengre tjenestetid blir bestemt av det sameiermøtet som foretar valget. Tjenestetiden opphører ved avslutningen av det ordinære sameiermøtet i det år tjenestetiden utløper.

Styret skal sørge for vedlikehold og drift av eiendommen, og ellers sørge for forvaltningen av sameiets anliggender i samsvar med lov, vedtekter og vedtak i sameiermøtet.

Et styremedlem kan ikke delta i behandlingen eller avgjørelsen av noe spørsmål som medlemmet selv eller nærstående har en framtrædende personlig eller økonomisk særinteresse i.

I felles anliggender forplikter styreleder og ett styremedlem i fellesskap sameiet og tegner dets navn.

§ 14

Sameiermøtet

Sameiets øverste myndighet utøves av sameiermøtet. Ordinært sameiermøte holdes hvert år innen utgangen av april. Styret skal på forhånd varsle sameierne om dato for møtet og om siste frist for innlevering av saker som ønskes behandlet. Styret innkaller til det ordinære sameiermøtet med minst 8 og høyst 20 dagers varsel. Innkalling kan sendes pr e-post, forutsatt at sameiers e-postadresse er registrert hos styret/forretningsfører.

Ekstraordinært sameiermøte skal holdes når styret finner det nødvendig, eller når minst to sameiere som til sammen har minst en tiendedel av stemmene, krever det og samtidig oppgir hvilke saker de ønsker behandlet. Styret innkaller til ekstraordinært sameiermøte med minst 3 og høyst 20 dagers varsel.

Innkalling til sameiermøte skjer skriftlig og skal sammen med tid og sted for møtet, bestemt angir de saker som skal behandles. Innkalling kan sendes pr e-post, forutsatt at gyldig e-post adresse er registrert hos styret/forretningsfører. Uavhengig av om det er nevnt i innkallingen skal det ordinære sameiermøtet alltid behandle:

- styrets årsberetning
- styrets regnskapsoversikt for foregående kalenderår til eventuell godkjenning
- valg av styremedlemmer.

I sameiermøtet har sameierne stemmerett med 1 stemme pr seksjon. Sameieren har rett til å møte ved fullmektig som må være myndig. Fullmektigen skal legge frem skriftlig og datert

fullmakt, og fullmakten anses å gjelde førstkomende sameiermøte med mindre annet fremgår. Fullmakten kan når som helst kalles tilbake. Sameieren har rett til å ta med rådgiver. Rådgiveren har bare rett til å uttale seg dersom sameiermøtet gir tillatelse.

Ingen kan selv eller ved fullmektig eller som fullmektig delta i avstemning om avtale med seg selv eller nærstående eller om sitt eget eller nærståendes ansvar.

§ 15 **Sameiermøtets vedtak**

I sameiermøtet har sameierne stemmerett med 1 stemme pr seksjon. Med mindre annet følger av vedtektene eller lov om eierseksjoner, gjelder som sameiermøtets beslutning det som flertall av stemmene er avgitt for. Blanke stemmer anses som ikke avgitt. Står stemmene likt, avgjøres saken ved loddrekning.

1. Det kreves minst to tredjedeler av de avgitte stemmer i sameiermøtet for vedtak om blant annet.
 - Ombygging, påbygging eller andre endringer av bebyggelse eller tomten som etter forholdene i sameiet går ut over vanlig forvaltning eller vedlikehold
 - Omgjøring av fellesarealer til nye bruksenheter eller utvidelse av eksisterende bruksenheter
 - Salg, kjøp, bortleie eller leie av fast eiendom, inkludert seksjon i sameiet som tilhører sameierne i felleskap
 - Andre rettslige disposisjoner over fast eiendom som går over vanlig forvaltning
 - Samtykke til endring av formål for en eller flere bruksenheter fra boligformål til et annet formål.
 - Tiltak som har sammenheng med sameiernes bo- eller bruksinteresser og som går utover vanlig forvaltning og vedlikehold, når tiltaket fører med seg økonomisk ansvar eller utlegg for sameierne på mer enn fem prosent av de årlige fellesutgiftene.
2. Følgende beslutninger krever tilslutning fra de sameierne det gjelder:
 - At eierne av bestemte seksjoner skal ha plikt til å holde deler av fellesarealet ved like utover det som følger av disse vedtekter jf. §§ 10.
 - Innføring av vedtektsbestemmelser som begrenser den rettslige rådigheten over seksjonen,
 - Innføring av vedtektsbestemmelsene om en annen fordeling av felleskostnadene enn bestemt i § 7.
3. Det kreves tilslutning fra samtlige sameiere for vedtak om salg eller bortfeste av hele eller deler av eiendommen.

Sameiermøtet kan ikke treffe beslutning som er egnet til å gi visse sameiere eller andre en urimelig fordel på andre sameieres bekostning.

§ 16 **Forretningsfører**

Sameiet skal ha forretningsfører. Styret ansetter forretningsfører og andre funksjonærer i samsvar med lov om eierseksjoner § 41

§ 17 **Forsikring**

Sameiet er ansvarlig for at eiendommen til enhver tid holdes forsvarlig forsikret i et godkjent selskap. Andre forsikringer er den enkelte sameier ansvarlig for.

§18
Mindretallsvern

Sameiermøtet, styret eller andre som representerer sameiet kan ikke treffe beslutning som er egnet til å gi visse sameiere eller andre en urimelig fordel på andre sameieres bekostning.

§ 19
Endringer i vedtektene

Endringer i sameiets vedtekter kan besluttes av sameiermøtet med minst 2/3 av de avgitte stemmer om ikke lov om eierseksjoner stiller strengere krav.

§ 20
Generelle plikter

Sameierne plikter å overholde bestemmelsene som følger av oppdelingsbegjæringen, lov om eierseksjoner, disse vedtekter samt ordensregler fastsatt av sameiermøtet eller styret.

§ 21
Særskilt bestemmelse vedr administrasjon av næringsseksjon nr XX (Parkering)

Parkeringsplasser(og evt. kjøre- og adkomstarealer i garasjeanlegget) utgjør en egen næringsseksjon nr 62, med tilleggsdeler. Næringsseksjon nr 62 (parkering) blir et eget tingsrettlig sameie mellom de ideelle eierne i denne. For næringsseksjon nr 62(parkering) vil utbygger fastsette egne vedtekter/avtale, med nærmere bestemmelser om bruk, råderett mv.

Styret i Sameiet Saga Atrium er pliktig til å sørge for forsvarlig drift, vedlikehold og administrasjon av næringsseksjon nr 62 (parkering) , med mindre de ideelle eierne i næringsseksjon nr XX (parkering) velger sitt eget styre og ivaretar dette selv, eller styret i Sameiet Saga Atrium ikke lenger ønsker å ivareta dette ansvaret.

Så lenge styret i Sameiet Saga Atrium sørger for forsvarlig drift, vedlikehold og administrasjon av garasjeanlegget med kjøre- adkomstarealer, skal de ideelle eierne av næringsseksjon nr XX betale utgiftsbidrag, iht sin eierbrøk i seksjonen, til Sameiet Saga Atrium. Inntekter og kostnader vedr. næringsseksjon nr 62 parkering og kjøre- og adkomstarealer i garasjeanlegget kan føres i et eget underregnskap under Sameiet Saga Atrium regnskap.

De ideelle eierne av næringsseksjon 62 (parkering) skal kun dekke kostnader forbundet med innvendig drift og vedlikehold av parkeringsarealet samt kjøre- og adkomstarealer, porter, dører og tekniske anlegg m.v, strøm, fjernvarme, forsikringskostnader, administrasjonskostnader og øvrige driftskostnader som kan tilknyttes næringsseksjon nr XX (parkering) og kjøre- og adkomstarealer i garasjeanlegget.

ooOoo

VEDTEKTER FOR SAGA ATRIUM GARASJESAMEIE

Fastsatt av utbygger Jessheim Byutvikling AS som hjemmelshaver, ifb med salg av p-plasser i prosjektet "Saga Atrium". Endret i årsmøte 29.03.22
Gnr.135, bnr 907, snr. 62, i Ullensaker kommune

§ 1 Navn

Sameiets navn er Saga Atrium Garasjesameie.

§ 2 Hva sameiet omfatter

Sameiet omfatter eiendommen gnr. 135, bnr. 907, snr. 62, i Oslo som er en næringsseksjon med tilleggsdeler bestående av en biloppstillingsplasser og med evt. kjørebane og adkomstarealer i Sameiet Saga Atrium.

Sameierne eier en ideell andel av sameiets eiendom, og er i henhold til vedtektene tildelt spesielle rettigheter og plikter til deler av sameiets eiendom.

Sameiet består av andeler med en sameiebrøk, som fordeler seg som følger;

1 andel for p-plass til bil, hver utgjørende 1/ 40 til sammen 40/40.

§ 3 Formål

Sameiets formål er å drifte og forvalte seksjon 62, parkeringsarealet med kjørebane og adkomstarealer til det beste for eierne av sameiet.

§ 4 Fysisk bruk av sameiets eiendom

Den enkelte sameier har enerett til bruk av en eller flere p-plasser i seksjonen slik det nærmere er bestemt i disse vedtekter, jfr § 6, og har for øvrig lik rett til å utnytte parkeringskjellerens fellesarealer til det de er beregnet eller vanligvis brukt til.

Som **vedlegg 1** følger en tegning over garasjen med angivelse av parkeringsplassene med nummerering. Styret/forretningsfører fører oversikt over hvem som til enhver tid er disponerer eksklusiv bruksrett av de ulike p-plasser.

Det kan ikke fattes vedtak i sameiet som berører fordelingen av parkeringsplasser uten at de berørte sameierne har gitt sitt samtykke til dette, med mindre annet fremkommer av disse vedtekter.

Sameiets eiendom kan, uten hensyn til om det er undergitt eksklusiv bruksrett eller utgjør fellesareal, bare nyttes i samsvar med formålet, jf. § 3, og innenfor de rammer og begrensninger som følger av disse vedtekter. Bruken av eiendommen må ikke på en urimelig eller unødvendig måte være til skade eller ulempe for andre sameiere.

All ferdsel i sameiets eiendom og i kjørebane og adkomstarealer skal skje hensynsfullt og slik at annen ferdsel ikke unødig hindres eller skade unødig forvoldes. Det er ikke tillatt å parkere utenfor oppmålte parkeringsplasser.

Det er ikke tillatt å drive næringsvirksomhet i eller fra sameiets eiendom. Det er heller ikke tillatt å drive verksted eller utøve verkstedsliknende aktiviteter i tilknytning til biler som er parkert på sameiets eiendom. For øvrig vises til evt. ordensreglement fastsatt av styret iht. § 12.

Alle sameiere i garasjesameiet må innrette seg etter bestemmelser fastsatt i Sameiet Saga Atriums vedtekter for bruk av kjelleren og for atkomst til sameiets eiendom.

§ 5 Rettslige disposisjoner

Alle sameierne har en ideell andel i sameiet iht. eierbrøk angitt i tinglyst skjøte. Utbygger av prosjektet "Saga Atrium" og/eller opprinnelig hjemmelshaver Jessheim Byutvikling AS vil eie de parkeringsplasser/boder som ikke er solgt.

Sameieandel med rett til parkeringsplass i seksjon 62 kan bare pantsettes, selges og for øvrig disponeres over innenfor rammen av disse vedtekter jf. § 6. Skjøte på slik sameieandel skal påføres egen erklæring om dette.

Enhver rettslig disponering av sameieandel skal uten ugrunnet opphold meldes skriftlig til styret i Sameiet Saga Atrium eller til sameiets styret eller til forretningsfører med opplysning om hva disponeringen gjelder og mellom hvilke parter disponeringen gjelder.

Sameierne har ikke forkjøps eller innløsningsrett til øvrige sameieres sameieandel utover det som uttrykkelig følger av disse vedtekter.

Sameierne kan ikke kreve oppløsning eller bruksdeling av sameiet iht. sameielovens §§ 14 og 15.

§ 6

Disposisjonsrett over sameieandel med rett til parkeringsplass

En sameieandel gir bruksrett til en eller flere bestemte p-plasser i sameiets eiendom i forhold til eierbrøk. Rettigheten til bruk av den enkelte p-plass er fordelt av utbygger forbindelse med det første salget av p-plassene/sameieandelene, herunder fordeling av HC-plasser.

Parkeringsplassene i sameiets garasjeanlegg er fordelt på sameierne slik det fremgår av vedlagte bruksplan – Vedlegg 1.

Eierandel i Saga Atrium Garasjesameie kan selges eller overføres sammen med eierseksjon i Sameiet Saga Atrium til samme erverver. Hvis en eierandel i garasjesameiet ikke selges eller overføres sammen med eierseksjon i Saga Atrium Sameie, skal eierandelen i Saga Atrium Garasjesameie kun selges eller overføres til en av seksjonseierne i Sameiet Saga Atrium.

Garasjeanlegget har til enhver tid et visst antall handikap plasser (HC-plasser) tilgjengelig slik det fremgår av **Vedlegg 1**. Disse plassene, som er noe større enn en normal parkeringsplass, skal til enhver tid være tilgjengelig for personer som er eier av eierseksjon i Sameiet Saga Atrium og som har eierandel i garasjesameiet, jf § 2, og som har handikap som tilsier behov for en slik plass. Det tilligger styret i sameiet å påse at slike HC-plasser er tilgjengelig for dem som dokumenterer behov for slik plass. Styret kan således ved bortfall av dokumentert behov for tidligere tildelt HC-plass, beslutte å gjennomføre bytte/overføring av HC-plass mellom rettighetshavere til p-plasser, dersom annen sameier med parkeringsplass i garasjeanlegget etter søknad til styret dokumenterer et fast behov for HC-plass for sin egen del eller for en fastboende i sin bolig.

Styret kan også, når andre særlige grunner tilsier det, foreta ombygging av p-plasser ved å endre parkeringsoversikten, vedlegg 1. Styret kan ikke ved slik ombygging endre det antall p-plasser som rettighetshaverne disponerer.

§ 7

Ordinært sameiermøte

Sameiets øverste myndighet utøves av sameiermøtet.

Sameiermøte holdes når styret finner det nødvendig eller når en eller flere sameiere som til sammen har minst en tiendedel av stemmene fremsetter skriftlig krav om det, og samtidig oppgir hvilke saker de ønsker behandlet.

Alle sameiere har rett til å delta i sameiermøte med forslags-, tale-, og stemmerett. En sameier kan møte med fullmektig og har også rett til å ta med en rådgiver til sameiermøtet.

Styret skal på forhånd varsle sameierne om dato for møtet og siste frist for innlevering av saker som ønskes behandlet. Sameiermøtet innkalles skriftlig av styret med minst 8 og høyst 20 dagers varsel. Innkallingen skal angi tid og sted for møtet samt bestemt angi de saker som skal behandles i sameiermøtet. Dersom et forslag som etter loven eller vedtektene må vedtas med minst to tredjedels flertall skal behandles, må hovedinnholdet være gjengitt i innkallingen. Med

innkallingen skal også følge styrets beretning med revidert regnskap. Innkalling kan sendes pr e-post, forutsatt at sameiers e-postadresse er registrert hos styret/forretningsfører. Bare saker nevnt i innkallingen kan behandles på sameiermøtet. Uten hensyn til dette skal det ordinære sameiermøtet behandle:

- 1) Styrets årsberetning
- 2) Styrets regnskap for foregående kalenderår
- 3) Valg av styre

Årsberetning, regnskap og evt revisjonsberetning skal senest en uke før ordinært sameiermøte sendes ut til alle sameiere med kjent adresse. Dokumentene skal dessuten være tilgjengelige i sameiermøtet.

§ 8

Ekstraordinært sameiermøte

Ekstraordinært sameiermøte holdes når styret finner det nødvendig eller når to eller flere sameiere som til sammen har minst en tiendedel av stemmene fremsetter skriftlig krav om det, og samtidig oppgir hvilke saker de ønsker behandlet. Styret innkaller skriftlig til ekstraordinært sameiermøte med minst 3 og høyst 20 dagers varsel. Innkallingen skal skje på samme måte som for ordinært sameiermøte, jf. § 7.

§ 9

Sameiermøtets vedtak

Ved avstemninger regnes flertallet etter sameiebrøken. Hver sameier har stemmerett iht. sin sameiebrøk, jf. § 2 over.

Med mindre annet følger av vedtektene, gjelder som sameiermøtets beslutning det som flertallet av stemmene beregnet etter sameiebrøken er avgitt for. Blanke stemmer anses som ikke avgitt. Det kreves minst to tredjedels flertall i sameiermøtet for vedtak om blant annet:

- a) endring av vedtektene,
- b) ombygging, påbygging eller andre endringer av bebyggelsen som etter forholdene i sameiet går ut over vanlig forvaltning og vedlikehold,
- c) andre rettslige disposisjoner over fast eiendom som går ut over vanlig forvaltning,
- d) tiltak som har sammenheng med sameiernes bruksinteresser og som går ut over vanlig forvaltning og vedlikehold, når tiltaket fører med seg økonomisk ansvar eller utlegg for sameierne på mer enn fem prosent av de årlige fellesutgiftene, og
- e) samtykke til at avtale om forretningsførsel gjøres uoppsigelig for et lengre tidsrom enn 6 måneder.

Følgende beslutninger krever tilslutning fra de sameiere det gjelder:

- 1) at bestemte sameiere eller grupper av disse skal ha plikt til å holde deler av fellesarealet ved like,
- 2) innføring og endring av vedtektsbestemmelse om en annen fordeling av kostnader enn bestemt i § 14, og
- 3) endring av denne bestemmelse.

Det kreves tilslutning fra samtlige sameiere for vedtak om salg eller bortfeste av hele eller vesentlige deler av eiendommen.

Sameiermøtet kan ikke treffe beslutning som er egnet til å gi visse sameiere eller andre en urimelig fordel på andre sameieres bekostning.

§ 10

Styret

Sameiet skal ha et styre. Styret i Sameiet Saga Atrium utgjør sameiets styre med mindre sameiermøtet fastsetter at garasjesameiet selv skal velge et styre.

Styret skal i så fall bestå av 3 medlemmer som velges av sameiermøtet. Styrets leder velges særskilt.

Styret skal sørge for vedlikehold og drift av eiendommen (seksjon 62), og ellers sørge for forvaltningen av sameiets anliggender i samsvar med lov, vedtekter og vedtak i sameiermøtet. Styret kan ansette forretningsfører. Avtalen må ha en oppsigelsesfrist som ikke må overstige seks måneder.

Dersom sameiermøtet har truffet vedtak om det, kan styret ansette andre funksjonærer. Det påhviler styret å gi forretningsfører og andre funksjonærer instruks, fastsette lønn/godtgjørelse, føre tilsyn med at de oppfyller sine plikter, samt si dem opp eller gi dem avskjed.

Styret er vedtaksført når mer enn halvparten av alle styremedlemmer er tilstede. Vedtak treffes med alminnelig flertall. Ved stemmelikhet gjelder det som møtelederen har stemt for. De som stemmer for et vedtak, må likevel utgjøre mer enn en tredjedel av alle styremedlemmene.

Styret skal føre protokoll over sine forhandlinger. Protokollen skal underskrives av de fremmøtte styremedlemmer.

§ 11

Styrets adgang til å forplikte sameiet

Med mindre sameiermøtet beslutter noe annet, representerer det samlede styret sameiet. Styreleder og ett styremedlem i felleskap forplikter sameiet med sin underskrift.

§ 12

Ordensregler

Sameiets styre kan fastsette ordensregler for bruken av sameiets eiendom innenfor rammen av sameiets formål.

§ 13

Vedlikehold

Sameiets eiendom skal holdes forsvarlig ved like.

Styret kan gjennomføre pålegg gitt av offentlige myndigheter vedrørende eiendommen.

§ 14

Felleskostnader og regnskap

Kostnader med eiendommen som ikke særskilt knytter seg til en sameieandel, jf. pkt 2 under, skal fordeles mellom sameierne etter sameiebrøken.

Dette gjelder utgifter til blant annet:

- a) eiendomsforsikring, jf § 17,
- b) kostnader til indre vedlikehold av sameiets eiendom,
- c) strøm til lys/oppvarming/ventilasjon,
- d) drift og vedlikehold mv av sprinkleranlegg og ventilasjonsanlegg,
- e) renhold av fellesarealer,
- f) kostnader ved forretningsførsel, underregnskap, vaktmester, revisorhonorar og styrehonorarer,
- g) Garasjeport,
- h) GSM-key el. tilsvarende,

- i) Feiing og rengjøring av p-plasser og kjøresoner,
- j) Oppmerking av p-plasser, og
- k) Snøsmelteanlegg til garasjekjelleren.

Plikt til kostnadsdekning iht. pkt over begynner å løpe straks sameieandel med rett til parkeringsplass eller er overlevert til kjøper av p-plass.

Sameiet Saga Atrium skal gjennom egen avdeling(underregnskap) i sitt regnskap lage en oversikt over alle inntekter og kostnader forbundet med Sameiet Saga Atrium (seksjon nr 62) og fordele kostnadene på sameierne i denne. Kostnader for dette skal dekkes av sameiet (Seksjon 62).

Saga Atrium Garasjesameie er pliktig til etablere egen regnskapsførsel dersom dette ikke ivaretas av Sameiet Saga Atrium. Se også § 7 og § 21 i vedtektene for Sameiet Saga Atrium.

§ 15

Betaling av felleskostnader

Den enkelte sameier skal månedlig innbetale et akontobeløp til dekning av sin andel av de årlige felleskostnadene. Beløpets størrelse fastsettes av sameiermøtet eller styret slik at de samlede akontobeløp med rimelig margin dekker de felleskostnader som antas å ville påløpe i løpet av ett år.

§ 16

Ansvar utad

Overfor sameiets kreditorer er sameierne solidarisk ansvarlig. Den enkelte sameier hefter imidlertid i regressomgangen ikke for en annen sameiers andel av sameiets forpliktelser. Dersom en sameier således har måttet bære en større andel av felleskostnader enn han etter sameieforholdet er forpliktet til, kan det overskytende kreves dekket av de som har betalt for lite.

§ 17

Forsikring

Eiendommen skal til enhver tid holdes betryggende forsikret forsikringsselskap som er godkjent til å drive forsikringsvirksomhet i Norge. Styret er ansvarlig for at forsikring tegnes og at forsikringspremie betales.

§ 18

Sameieloven

Sameielovens alminnelige regler gjelder i den utstrekning nærværende vedtekter ikke regulerer forholdet.

§ 19

Midlertidige bestemmelser i byggetiden

Utbyggingen av garasje kan skje i flere byggetrinn. Som en følge av dette tas det forbehold om at sameiebrøken kan bli endret.

Sameierne er innforstått med at det er aktuelt å utvide sameiet til å omfatte flere byggetrinn etter at det først er opprettet for noen av byggetrinnene. Det kan tinglyses erklæringer om dette, og sameierne er under enhver omstendighet forpliktet til å medvirke til en slik utvidelse/sammenføring.

Alternativt kan sameiet bli opprettet som egen anleggseiendom eiendom for hele eller deler av garasjeanlegget, før hele eiendommen er ferdig utbygget. Dersom dette alternativ gjennomføres, har utbygger alene full rådighet over de byggetrinn som til enhver tid ikke er tatt i bruk. For det tilfelle at det blir etablert egen anleggseiendom vil denne utgjøre et tingsrettslig sameie, hvor utbygger har forbeholdt seg retten til å fastsette nærmere vedtekter.

Utbygger bærer alene alle kostnader knyttet til de arealer som ikke er tatt i bruk, mens kostnader knyttet til de arealer som er tatt i bruk, fordeles på øvrige Sameiere iht prinsippene i § 14.

I byggetiden kan sameierne i perioder bli tildelt alternative arealer til parkering og boder av hensyn til fremdriften i byggearbeidene.

Vedtektene er å anse som foreløpige vedtekter og det tas forbehold om endring av disse og antallet garasjeplasser.

Denne vedtektsbestemmelse kan ikke endres uten samtykke fra utbygger. Bestemmelsen bortfaller på det tidspunkt hele garasjeanlegget er ferdigstilt og garasjeeiendommen i sin helhet er overlevert til sameiet.



Ambita

Unntatt offentlighet: offl § 13, jf
matrikkellova § 29 og § 30

Saksnr.:

Deres ref.:
8148788

Saksbehandler:
Nina Skoglund

Dato:
08.11.2024.

FORESPØRSEL OM OFFENTLIGE PLANER MM I FORBINDELSE MED SALG AV EIENDOMMEN GNR: 135 BNR: 907 SNR: 25

Forespørsel datert: 05.11.2024.

Eiendom

- Oppgitt areal i matrikkelen 2354,6 m². Snr. 25 har en andel på 58/4006 i sameie.

* Vær oppmerksom på at oppgitt areal kan avvike fra faktisk areal om ikke grensepunktene er koordinatfestet med høy nøyaktighet.

- Alle grensepunktene er koordinatfestet med høy nøyaktighet. (Nøyaktighet +/- 10 cm.)
- En eller flere grensepunkt er ikke koordinatfestet eller er koordinatfestet med lav nøyaktighet –
Se matrikkelbrev for mer informasjon.

* Kommunen gjør dem oppmerksom på at eiendommer med dårlig nøyaktighet på grensepunkter krever oppmålingsforetning før eventuelle nye tiltak, jf. Pbl. § 21-4.

PLANSTATUS:

- Eiendommen er regulert til bolig/kontor/forr. i reguleringsplan for «Saga Atrium» m/best.
vedtatt 15.12.2014.

Endringer:.

- Eiendommen er ikke regulert.

Avsatt i kommuneplanen til: kombinert bebyggelse og anleggsformål – nåværende vedtatt 23.03.2021.

Avsatt i kommunedelplan for: Jessheim til: kombinert bebyggelse og anleggsformål – nåværende
vedtatt 16.06.2014.

Grenser inntil reguleringsplan for: «Saga terrasse» vedtatt 02.02.2016., og bebyggelsesplan for «Del
av Dampsaga» vedtatt 04.05.1994.

STØYFORHOLD:

- Er berørt av flystøysoner i forbindelse med hovedflyplassen. Er berørt av veg/jernbanestøy.

FLYSTØY OG BYGGESAKER- RESTRIKSJONER OG MULIGHETER

Formannskapet vedtok følgende den 6.3.18 (sak nr. 42/18):

1. Midlertidig bygge- og deleforbud vedtas ikke.
2. De midlertidige støysonekartene legges ikke til grunn ved behandling av plan- og byggesaker.

Det er fortsatt byggerestriksjoner ved OSL Gardermoen, slik det har vært siden flyplassen ble etablert i 1998. Det er begrensning i muligheten for å bygge og fradele boligtomter nær flyplassen der støyen har et for høyt nivå. Formannskapetets vedtak innebærer at de nye støykart som viser forventet støybilde med tre rullebaner ikke skal tas hensyn til. Dette fordi disse vurderes som foreløpige og usikre. Dermed legger kommunen til grunn det støybilde som dagens to rullebaner medfører. Det er i praksis ikke mulighet for å bygge / fradele til boligformål (støyfølsomme bruksformål) i rød støysone. I gul støysone kan det være muligheter, men det forutsetter at man kan dokumentere akseptable støynivåer inne og på utearealer. I byggesaker må tiltakshaver/byggherre benytte seg av konsulenter/foretak med støyfaglig kompetanse.

Samferdselsdepartementet har i brev 28.3.17 besluttet at mulig ny 3. rullebane skal planlegges på østsiden av flyplassen. Kommunen er i en planprosess som baserer seg på departementets beslutning.

Byggesaksavdelingen kan veilede nærmere i konkrete spørsmål.

Veg, vann og avløp:

- | | |
|--|---|
| <input checked="" type="checkbox"/> Tilknyttet offentlig vann og avløp. | <input type="checkbox"/> Ikke tilknyttet off. vann og avløp. |
| <input type="checkbox"/> Tilknyttet off. vann, men har septik. | <input type="checkbox"/> Skal tilknyttes off. vann og avløp. |
| <input type="checkbox"/> Vannmåler er installert. | <input checked="" type="checkbox"/> Vannmåler er ikke installert. |
| <input checked="" type="checkbox"/> Eiendommen ligger til offentlig veg. | <input type="checkbox"/> Eiendommen ligger til privat veg. |

Kommunale avgifter for 2024 er kr. 9846,-.

Restanser fra tidligere terminer utgjør kr. 0,-.

«Fakturamottaker for kommunale eiendomsgebyrer er den som står registrert som eier av en eiendom ved faktureringstidspunktet. Ved eierskifte må utfakturert termin fordeles av de involverte parter.»

BEBYGGELSE:

Hovedbygning byggemeldt 2014.

Garasje byggemeldt .
Tilbygg byggemeldt..

- | | |
|---|--|
| <input checked="" type="checkbox"/> Har ferdigattest. | <input type="checkbox"/> Har ikke ferdigattest. |
| <input type="checkbox"/> Har midlertidig bruksattest. | <input type="checkbox"/> Har ikke midlertidig bruksattest. |

1 stk. boenhet er iflg. Bygningsarkivet godkjent i hht. PBL

ANDRE MERKNADER:

Kommunedelplanen for Jessheim (Byplan) er under rullering se kommunens nettsider. Rullering av Byplan Jessheim 2050 (Ullensaker.kommune.no)

Med hilsen



Nina Skoglund
konsulent
Geodata
47782453

Vedlegg:

<input checked="" type="checkbox"/>	Reguleringsplan.
<input checked="" type="checkbox"/>	Reguleringsbestemmelser.
<input type="checkbox"/>	Bebyggelsesplan.
<input checked="" type="checkbox"/>	Kommunedelplan.
<input checked="" type="checkbox"/>	Kommuneplanbestemmelser.
<input checked="" type="checkbox"/>	Matrikkelbrev.
<input checked="" type="checkbox"/>	Ferdigattest.
<input type="checkbox"/>	Midlertidig bruksattest.
<input checked="" type="checkbox"/>	Eiendomskart.
<input checked="" type="checkbox"/>	VA-kart.
<input type="checkbox"/>	Støykart.



LINJE ARKITEKTUR AS
Møllergata 12
0179 OSLO

Att. Fred Arne Rise

Saksnr.:
2013/6548-51

Deres ref.:

Saksbehandler:
Jonny Leirpoll

Dato:
03.01.2019

FERDIGATTEST

etter plan- og bygningslovens § 21-10

Eiendom (gnr/bnr/fnr/snr):	135/907/1-62
Adresse/byggested:	Dampsaga Ålle 5,7,9,11,13,15,17,1921,23,25, Jessheim
Tiltakets art:	Nytt bygg Nytt anlegg
Bygningstype:	Bolig- og næringsbygg

Midlertidig brukstillatelse er gitt den 06.01.2017

Dokumentasjon og avgitt erklæring

Ferdigattest gis etter anmodning og på grunnlag av fremlagt dokumentasjon journalført den 20.12.2018, jf. Forskrift om byggesak av 26. mars 2010 nr. 488 (byggesaksforskriften) § 8-1.

Ferdigattesten gjelder for tiltaket slik det er beskrevet i *søknad om tillatelse til tiltak* med eventuelt senere tillegg. Den fremlagte dokumentasjon bekrefter at alle krav og betingelser som er stilt i tillatelsen, og som ellers følger av gjeldende bestemmelser, er dokumentert og/eller erklært oppfylt.

Avslutning av saken

Ferdigattesten er ikke en bekreftelse på byggets tekniske kvalitet, men en bekreftelse på bygningsmyndighetenes avslutning av saken.

Ullensaker kommune
Byggesaksavdelingen

Jonny Leirpoll
Seniorrådgiver byggesak

Dokumentet er ekspedert, og elektronisk godkjent uten signatur.



PLAN 3.ETASJE

SAGA ATRIUM

G/Bnr 135/907 Dampsaga Allé nr.5-25

SEKSJONERINGSTEGNINGER
Oppdatert dato: 23.09.2016

3.ETASJE
Mål 1:200 (A3)

● LINJE ARKITEKTUR



OVERSIKT OVER LØSØRE OG TILBEHØR TIL EIENDOMMEN

Oversikten er utarbeidet av Norges Eiendomsmeglerforbund, Eiendom Norge og Advokatforeningens Eiendomsmeglingsgruppe, og er gjeldende fra 1. januar 2020.

Generelt

Lov om avhending av fast eiendom (avhendingslova/avhl.) av 3. juli 1992 regulerer kjøper og selgers rettigheter og plikter ved overdragelse av fast eiendom og andeler i borettslag.

I henhold til avhl. § 3-4 skal eiendommen, når annet ikke er avtalt, overdras med innredninger og utstyr som etter lov, forskrift eller annet offentlig vedtak skal følge med. Det samme gjelder varig innredning og utstyr som enten er fastmontert eller er særskilt tilpasset bygningen, jf. avhl. § 3-5. Loven inneholder ingen detaljert oversikt over hva som omfattes av «innredning og utstyr», og over hva som skal regnes som «fastmontert eller særskilt tilpasset».

Partene kan fritt avtale hva som skal følge med eiendommen ved salg. Bransjens liste over løsøre og tilbehør som skal følge med eiendommen, er en del av avtalen mellom kjøper og selger dersom ikke annet er opplyst i salgsoppgaven, kjøper har tatt forbehold i bud eller avtale på annen måte er inngått. Der intet annet er avtalt, vil løsøre og tilbehør medfølge slik dette fremkommer av avhl. § 3-4 og § 3-5 og denne oversikt.

Produkter og installasjoner som medfølger overdras uten noen form for garantier, utover eventuell gjenværende leverandørgaranti.

Dersom det er noe i nedenstående liste som ikke finnes på eiendommen, vil det heller ikke medfølge.

- 1. HVITEVARER** medfølger der dette er spesielt angitt i salgsoppgaven.
- 2. HELDEKKENDE TEPPER** følger med uansett festemåte.
- 3. VARMEKILDER**, slik som ovner, kaminer, peiser, varmepumper og panelovner, følger med uansett festemåte. Frittstående biopeiser/varmeovner og terrassevarmere medfølger ikke. Det følger ikke med varmekilder i rom som ikke har vegg- eller fastmonterte varmekilder på visning.
- 4. TV, RADIO OG MUSIKKANLEGG.** TV-antennor og fellesanlegg for TV, herunder parabolantenne, og tuner/dekoder/tv-boks medfølger der dette eies av selger. Veggmontert TV/flatskjerm med tilhørende festeordning samt musikkanlegg følger ikke med (se også punkt 12).
- 5. BADEROMSINNREDNING/UTSTYR.** Badekar, dusjkabinett, dusjvegger, alle fastmonterte speil og hyller, fastmonterte glass- og håndkleholdere, herunder håndklevarmere samt baderomsinnredning, medfølger.
- 6. GARDEROBESKAP** medfølger, selv om disse er løse. Fastmonterte garderobehyller og knagger medfølger. Innredning i garderobeskap, for eksempel løse eller fastmonterte trådkurver, hyller, stenger og lignende, medfølger.

7. KJØKKENINNREDNING medfølger, herunder også åpne, fastmonterte hyller og løs eller fastmontert kjøkkenøy.

8. MARKISER, PERSIENNER og annen type innvendig og utvendig solskjerming, gardinoppheng, lamellgardiner og liftgardiner medfølger.

9. AVTREKKSIVIFTER av alle slag, samt fastmonterte aircondition/ventilasjonsanlegg, medfølger.

10. SENTRALSTØVSUGER medfølger med komplett anlegg, herunder slange, munnstykke mm.

11. LYSKILDER. Kupler, lysstoffarmatur, fastmonterte "spotlights", oppheng og skinner med spotlights samt utelys og hagebelysning medfølger. Veggglamper, krokhengte lamper, lysekroner, prismelamper og lignende som er koblet til sukkerbit eller stikkontakt følger likevel ikke med.

12. INSTALLERTE SMARTHUSLØSNINGER med sentral som styrer lys, varme, lyd o.l., samt tilhørende trådløse enheter som brytere, sensorer, kameraer, integrerte høyttalere el. medfølger. Enkle lysstyringssystem f.eks. med en sentral som kun styrer lyspærer eller smartpærer montert i sokkel medfølger likevel ikke.

13. UTVENDIGE SØPPELKASSER og eventuelt holder/hus til disse medfølger.

14. POSTKASSE medfølger.

15. UTENDØRS INNRETNINGER slik som flaggstang, fastmontert tørkestativ, samt andre faste utearrangementer som f.eks. badestamp, boblekar/jacuzzi og liknende utendørs kar, lekestue, lekestativ, utepeis, fastmontert trommel til vannslange, medfølger. Guidekabel/avgrenskingskabel til robotgressklipper medfølger, men robotgressklipper og ladestasjon for denne medfølger ikke.

16. FASTMONTERT VEGGLADER/LADESTASJON TIL EL-BIL medfølger uavhengig av hvor laderen er montert.

17. SOLCELLEANLEGG med tilhørende teknisk infrastruktur medfølger.

18. GASSBEHOLDER til gasskomfyr og gasspeis medfølger.

19. BRANNSTIGE, BRANNTAU, feiestige og lignende medfølger der dette er påbudt. Løse stiger medfølger ikke.

20. BRANNSLUKNINGSAPPARAT, BRANNSLANGE og RØYKVARSLER medfølger der dette er påbudt. Det er eier og brukers plikt til å se til at utstyret forefinnes på enhver eiendom. Hvis annet ikke er uttrykkelig avtalt, skal dette derfor alltid følge med ved salg av eiendom.

21. SAMTLIGE NØKLER til eiendommen som selger er i besittelse av skal overleveres kjøper på overtakelsen, herunder nøkler til eventuelle boder, uthus, garasjeportåpner e.l. Låses boder, uthus e.l. med hengelås, skal lås og nøkler til disse medfølge.

22. GARASJEHYLLER, bodhyller, lagringshyller og oppheng til bildekk medfølger såfremt de er fastmontert.

Planter, busker og trær som er plantet på tomten, eller fastmonterte kasser og lignende er en del av eiendommen og medfølger i handelen.

HELP Boligkjøperforsikring

Boligkjøperforsikring

- Advokathjelp ved boligkjøpet og i 5 år fremover.
- Er kjøpers motvekt til selgers boligselgerforsikring.
- Gir deg advokathjelp hele veien til rettskraftig dom, om nødvendig.

Boligkjøperforsikring **PLUSS**

- Advokathjelp ved boligkjøpet og i 5 år fremover.
- Er kjøpers motvekt til selgers boligselgerforsikring.
- Gir deg advokathjelp hele veien til rettskraftig dom, om nødvendig.
- Advokathjelp i de viktigste rettsområdene i privatlivet.

PLUSS gir boligeiere sterkt rabattert advokathjelp. Be om råd eller hjelp i retten når du trenger det fra Norges viktigste advokatmiljø for privatpersoner.

PLUSS kan bare tegnes samtidig med boligkjøperforsikringen, og koster kun kr 2 800 i tillegg. **PLUSS** fornyes årlig - om du ønsker det.

Borettslag/aksjeleilighet: Kr 7 200

Selveierleilighet/rekkehus: Kr 10 400

Ene-/tomannsbolig, tomt: Kr 15 100

Rettsområder du får hjelp med

Samboeravtale, ektepakt og arv

Forbrukerkjøp og håndverkertjenester

Utleie og naboforhold

Tomtefeste, veirett og andre servitutter

Plan- og bygningsrett

Skatt ved oppussing, utleie og eiendomssalg

Tilgang til digitale juridiske avtaler via Min side

“Vi unner ingen å stå alene”

Retts skal være rett. For alle.



Boligkjøperforsikring tegnes hos eiendomsmegler senest ved kontraktsignering og gir rett til advokathjelp inntil 5 år etter overtakelse. Forsikringen betales som del av oppgjøret ved boligkjøpet. **PLUSS**-dekningen fornyes årlig ved faktura fra **HELP**.

Egenandel kr 4 000 påløper ved takst, tvist eller 10 timer advokatbistand, avhengig av hva som kommer først. Meglerforetaket mottar kr 4 200/4 600/5 000 i kostnadsgodtgjørelse, avhengig av boligtype, samt et tillegg på kr 1 000 ved salg av **PLUSS**.

Vi tar forbehold om pris- og vilkårsendringer. Hvis premien ikke er innbetalt ved overtakelse, vil avtalen bli kansellert. For fullstendig informasjon om dekning og vilkår, se help.no

Har du spørsmål?
Kontakt **HELP** på help.no/minside,
telefon 22 99 99 99
eller epost post@help.no

Retts skal være rett. For alle.



Viktige endringer i avhendingsloven

Den 1. januar 2022 ble avhendingsloven endret på viktige punkter for både kjøper og selger. Samtidig fikk vi en ny forskrift som regulerer jobben en takstmann skal gjøre. Den nye forskriften stiller strengere krav til tilstandsrapportene som er en viktig del av kontrakten ved boligsalg. HELP, landets største advokatmiljø for boligkjøpere, har laget en kort innføring i de nye reglene.

Forbudt å selge bolig “som den er”

Du har kanskje hørt at de fleste brukte boliger har vært solgt «som de er»? Dette forbeholdet innebar at selger fraskrev seg ansvar for skjulte feil og mangler. Det var bare hvis selger hadde holdt tilbake eller gitt uriktig informasjon, eller hvis boligen var i vesentlig dårligere stand at kjøper kunne nå frem med et krav mot selger.

Fra 1. januar 2022 kan ikke selger lenger ta generelle forbehold av «som den er»-typen. Dette betyr at når vi da skal vurdere om en bolig har en mangel, må vi vurdere grundig hva som fremgår av kjøpsavtalen. Med kjøpsavtalen menes alle dokumenter og opplysninger som tilbys før kjøpet, også FINN-annonsen og alle vedleggene til salgsoppgaven. Hvis kjøpsavtalen ikke gir et klart svar (av typen “Det følger egen parkeringsplass med leiligheten” eller “Badet er renoveret av fagfolk”), må vi vurdere hva kjøper kan forvente basert på blant annet eiendommens synlige tilstand, alder, opplysningene som er gitt ved salget, feilenes art, karakter og omfang.

Egenandel

Avhendingsloven har også fått en ny bestemmelse om egenandel. Egenandelen slår først inn når det er påvist at eiendommen har en mangel. Når det er et avvik fra kontrakten som utgjør en mangel, skal oppgjøret reduseres med 10 000 kroner, uavhengig av om utbedringskostnadene er høye eller lave. Dette innebærer blant annet at kjøper ikke kan rette krav mot selger hvis det koster mindre enn 10 000 kroner å utbedre mangelen.

Selv om utbedringskostnadene er høye, kan det likevel tenkes at feil ved boligen ikke utgjør mangler etter loven. Dette avhenger av hva som er avtalt mellom partene, og hva kjøper kan forvente basert på de momentene vi har nevnt over.

Nytt om tilstandsrapporter

Tidligere ble det ikke stilt noen konkrete krav til hva en tilstandsrapport skulle inneholde og hvordan den skulle se ut. Dette hadde som konsekvens at tilstandsrapportene varierte i innhold og kvalitet. I den nye forskriften til avhendingsloven stilles det en rekke krav for at en tilstandsrapport skal regnes som godkjent.



Forts. Viktige endringer i avhendingsloven

Opplysningene i tilstandsrapporten skal gis på en forbrukervennlig måte, og det er beskrevet hva takstmannen skal vurdere og hvordan noen av undersøkelsene skal gjennomføres.

Vi har tro på at kjøpere nå vil få bedre informasjon i forkant av salget og dermed et bedre beslutningsgrunnlag.

Kjøpers undersøkelsesplikt lovfestes

Avhendingsloven har også fått en regel om undersøkelsesplikt for kjøper. Regelen tydeliggjør at kjøperen skal anses å kjenne til forhold som er tydelig beskrevet i tilstandsrapporten eller annen relevant salgsdokumentasjon. Det fremgår av loven at kjøperen ikke kan klage på avvik hvis disse er tydelig beskrevet i salgsdokumentasjonen, uavhengig av om kjøperen faktisk har satt seg inn i denne.

Det er derfor svært viktig at kjøper setter seg godt inn i alle dokumenter og opplysninger som tilbys i forkant av kjøpet. Hvis det er noe du ikke forstår, anbefaler vi at du stiller spørsmål til selger og/eller eiendoms-megler. Dersom det er gitt motstridende opplysninger i salgsdokumentene, må du undersøke hvilke av opplysningene som er korrekte, og eventuelt ta forbehold dersom motstriden ikke avklares. Du kan ikke velge å holde deg til den opplysningen du liker best.

Arealavvik

Avhendingsloven har også fått en ny bestemmelse om arealavvik innendørs. Helt kort betyr endringen at eiendommen har en mangel hvis opplysningene om størrelse i salgsdokumentene ikke er riktig. Det er en forutsetning at avviket utgjør mer enn 2 % og minst én kvadratmeter, og at selgeren ikke godtgjør at opplysningene ikke har hatt betydning for kjøperen.

Viktig for kjøper å være klar over

Advokatene i HELP er fornøyde med regelendringer som bidrar til at kjøper får bedre informasjon. Dette kan redusere antall konflikter i etterkant av boligkjøpet.

Selv om selgers ansvar nå har blitt utvidet, er det ikke slik at alle feil er mangler etter avhendingsloven. Det er påregnelig med noen feil ved boligen på grunn av alder, slitasje, osv., og det som er opplyst ved salget, er naturligvis ikke mangler. Jo eldre boligen er, desto vanligere er det å avdekke feil. Det er svært viktig å lese salgsoppgaven nøye. Hvis det er gitt konkrete risikoopplysninger om bestemte bygningsdeler, er det påregnelig å måtte utbedre disse og denne kostnaden må kjøper dekke selv.

Hvis du har boligkjøperforsikring hos HELP, vil våre advokater hjelpe deg med å vurdere om du kan rette et krav mot selger/selgers boligselgerforsikrings-selskap. Dersom det er sannsynlig at du vil nå frem med et krav, forfølger vi saken for deg til den er løst.

HELP Renteforsikring

Renteforsikring dekker rentekostnader etter skatt og husforsikring for bolig som skal selges, hvis denne ikke er solgt tre måneder etter overtakelse av ny bolig. Forsikringen koster kr 5.900 og gjelder i ett år fra tidspunktet hvor du har overtatt din nye primærbolig og du har markedsført din gamle primærbolig sammenhengende i minst tre måneder.

- Utbetaling gis i inntil ni måneder
- Rentekostnader, samt kostnad til husforsikring dekkes med inntil kr 15.000 per måned
- Gjelder fast eiendom regulert til boligformål og som er registrert som din primærbolig
- Forsikringen gjelder i Norge

Bestilling gjøres av boligkjøper på www.help.no/renteforsikring. Forsikringen må bestilles innen sju dager etter kontraktsignering. Dersom boligen som skal selges allerede er markedsført før budaksept av ny bolig kan forsikring ikke tegnes.

For HELP kundesenter kontakt post@help.no eller tlf. 22 99 99 99.



Bud på 95 % eller mer av prisantydning behandles som at salg har funnet sted, selv om bud avslås, og forsikringsdekningen gjelder da til ny eier overtar (begrenset til 3 måneder etter budaksept). Det gjøres fradrag i erstatningen for eventuelle leieinntekter, skattefradrag på rentekostnader og renter og omkostninger som følge av mislighold av lån. Forsikringen dekker ikke mellomfinansiering eller andre lån som ikke direkte relaterer seg til primærboligen som skal selges. Forsikringen fornyes ikke, og gjelder ikke ved senere flytting. Dersom boligen ikke selges av autorisert megler / advokat gjelder ikke forsikringen. Forsikringen har en karantenetid på tre måneder. Tegning av HELP Renteforsikring tilbys kun til boligkjøpere som har kjøpt bolig gjennom samarbeidende eiendomsmeglerkjede.

 **HELP**
Retten skal være rett. For alle.



Et hjem er mer verdt enn et hus, og et hus er mer enn bare vegger.

Det er et sted for å skape gode minner
preget av trivsel, omsorg og trygghet.

For oss som jobber med folks hjem hver
eneste dag, er det naturlig å engasjere oss
sammen med SOS-barnebyer for å gi flere
barn et trygt og godt hjem.

For hvert hjem vi formidler, gir vi derfor
100 kroner til SOS-barnebyers arbeid.

aktiv. +  **SOS
BARNEBYER**

Forbrukerinformasjon om budgivning

Sist oppdatert med virkning fra 1. januar 2014, i forbindelse med ikrafttredelse av endringer i eiendomsmeglingsforskriften.

Informasjonen er utarbeidet av Forbrukerombudet, Forbrukerrådet, Den Norske Advokatforening ved Eiendomsmeglingsgruppen, Eiendomsmeglerforetakenes Forening og Norges Eiendomsmeglerforbund, på grunnlag av blant annet forskrift om eiendomsmegling § 6-3 og § 6-4.

Nedenfor gis en oversikt over de retningslinjer som forbrukermyndighetene og organisasjonene anbefaler benyttet ved budgivning på eiendommen. Avslutningsvis gis også en kort oversikt over de viktigste rettsreglene tilknyttet budgivning.

Før det legges inn bud på eiendommen oppfordres budgiver til å sette seg inn i all relevant informasjon om eiendommen, herunder eventuell salgsoppgave og teknisk rapport med vedlegg.

Gjennomføring av budgivning

1. På forespørsel vil megler opplyse om aktuelle bud på eiendommen, herunder om relevante forbehold.
2. Alle bud skal inngis skriftlig til megler, som formidler disse videre til oppdragsgiver. Kravet til skriftlighet gjelder også budforhøyelser og motbud, aksept eller avslag fra selger. Før formidling av bud til oppdragsgiver skal megler innhente gyldig legitimasjon og signatur fra budgiver. Kravet til legitimasjon og signatur er oppfylt for budgivere som benytter e-signatur, eksempelvis BankID eller MinID. Med skriftlige bud menes også elektroniske meldinger som e-post og SMS når informasjonen i disse er tilgjengelig også for ettertiden.
3. Et bud bør inneholde eiendommens adresse (eventuelt gnr/bnr), kjøpesum, budgivers kontaktinformasjon, finansieringsplan, akseptfrist, overtakelsesdato og eventuelle forbehold som for eksempel usikker finansiering, salg av nåværende bolig ol. Normalt vil ikke et bud med forbehold bli akseptert før forbeholdet er avklart. Konferer gjerne med megler før bud avgis.
4. Megler skal legge til rette for en forsvarlig avvikling av budrunden. I forbrukerforhold (dvs. der oppdragsgiver er forbruker) skal megleren ikke formidle bud med kortere akseptfrist enn kl. 12.00 første virkedag etter siste annonserte visning. Etter denne fristen bør budgivere ikke sette en kortere akseptfrist enn at megler har mulighet til, så langt det er nødvendig, å orientere oppdragsgiver, budgivere og øvrige interessenter om bud og forbehold. Det bør ikke gis bud som diskriminerer eller utelukker andre budgivere. Dersom bud inngis med en frist som åpenbart er for kort til at megleren kan avvikle budrunden på en forsvarlig måte som sikrer oppdragsgiver og interessenter et tilstrekkelig grunnlag for sine handlingsvalg, vil megler fraråde budgiver å stille slik frist.
5. Megleren vil uoppfordret gi sin vurdering av det enkelte bud overfor oppdragsgiveren, når budet er gitt innenfor fristene i punkt 4.
6. Megleren skal så langt det er nødvendig og mulig holde budgiverne skriftlig orientert om nye og høyere bud og eventuelle forbehold. Megler skal så snart som mulig bekrefte skriftlig overfor budgivere at budene deres er mottatt.
7. Etter at handel har kommet i stand, eller dersom en budrunde avsluttes uten at handel er kommet i stand, kan en budgiver kreve kopi av budjournalen i anonymisert form.
8. Kopi av budjournal skal gis til kjøper og selger uten ugrunnet opphold etter at handel er kommet i stand. Dersom det er viktig for budgiver å bevare sin anonymitet, bør budet fremmes gjennom fullmektig.

Viktige avtalerettslige forhold

1. Det eksisterer ingen angrerett ved salg/kjøp av fast eiendom.
2. Når et bud er innsendt til megler og han har formidlet innholdet i budet til selger (slik at selger har fått kunnskap om budet), kan budet ikke kalles tilbake. Budet er da bindende for budgiver frem til akseptfristens utløp, med mindre budet før denne tid avslås av selger eller budgiver får melding om at eiendommen er solgt til en annen (man bør derfor ikke gi bud på flere eiendommer samtidig dersom man ikke ønsker å kjøpe flere enn en eiendom).
3. Selger står fritt til å forkaste eller akseptere ethvert bud, og er for eksempel ikke forpliktet til å akseptere høyeste bud.
4. Når en aksept av et bud har kommet frem til budgiver innen akseptfristens utløp er det inngått en bindende avtale.
5. Husk at også et eventuelt bud fra selger til kjøper (såkalte "motbud"), avtalerettslig er et bindende tilbud som medfører at det foreligger en avtale om salg av eiendommen dersom budet i rett tid aksepteres av kjøper.

For eiendommen:

Adresse: Dampsaga allé 7
2053 JESSHEIM**Meglerforetak:** Aktiv Eiendomsmegling
Saksbehandler: Iris Therese Asak**Oppdragsnummer:****Telefon:** 975 98 015
E-post: iris.asak@aktiv.no

Undertegnede gir herved følgende bud på ovennevnte eiendom:

Kjøpesum: Kr. _____**Beløp med bokstaver:** Kr. _____

+ omkostningert iht. opplysninger i salgsoppgaven

Dette budet er bindende for undertegnede frem til og med den: _____ Kl. _____*Dersom annet ikke er angitt gjelder budet til kl. 15.00 første virkedag etter siste annonserte visning. I forbrukerforhold vil bud med kortere akseptfrist enn til kl. 12.00 første virkedag etter siste annonserte visning ikke bli viderefordlet til selger.***Eventuelle forbehold:** _____

Undertegnede er kjent med at selger står fritt til å godta eller forkaste ethvert bud. Likeledes er undertegnede klar over at budet er bindende for budgiver når det er kommet til selgers kunnskap. Handelen er juridisk bindende for begge parter dersom budet aksepteres innen akseptfristen. Undertegnede er kjent med at budjournalen vil bli forelagt kjøper og selger når handel er sluttet.

Ønsket overtakelsesdato: _____

Budet baseres på opplysninger og salgsvilkår som fremkommer av salgsoppgave datert: _____

Kjøpet vil bli finansiert slik:

Låneinstitusjon: _____ Referanse og tlf nr.: _____

Lånt kapital: _____ Kr.: _____

Egenkapital: _____ Kr.: _____

Totalt: _____ Kr.: _____

Egenkapital består av: Salg av nåværende bolig eller fast eiendom Disponibelt kontantbeløp (bankinnskudd)Jeg gir bud som: Forbruker Ledd i næringsvirksomhet / juridisk person (selskap)Jeg samtykker til bruk av elektronisk kommunikasjon: Ja Nei

Navn: _____

Navn: _____

Fødselsnr. (11 siffer): _____

Fødselsnr. (11 siffer): _____

Adresse: _____

Adresse: _____

Postnr.: _____ Sted: _____

Postnr.: _____ Sted: _____

Tlf.: _____ E-post: _____

Tlf.: _____ E-post: _____

Dato.: _____ Sign: _____

Dato.: _____ Sign: _____

Kopi av legitimasjon

Kopi av legitimasjon

aktiv.
Tar deg videre