

**aktiv.**



Wergelandsvegen 8, 8657 MOSJØEN

**Hagen 1 Borettslag: 2-roms  
leilighet i 3 etg. Veranda -  
Prisregulert**



Eiendomsmegler MNEF, Fagansvarlig

## Merete Solvang

**Mobil** 900 14 327

**E-post** merete.solvang@aktiv.no

### Aktiv Eiendomsmegling Helgeland

Strandgata 12-16, 8656 Mosjøen. TLF. 75 17 77 70

## Nøkkelinformasjon

**Prisant.:** Kr 650 000,-  
**Fellesgjeld:** Kr 326 600,-  
**Omkostn.:** Kr 8 883,-  
**Total ink omk.:** Kr 985 483,-  
**Felleskostn.:** Kr 7 305,-  
**Selger:** Hallstein Johnsen

**Salgsobjekt:** Andelsleilighet  
**Eierform:** Andel  
**Byggeår:** 1990  
**BRA-i/BRA Total** 51/55 kvm  
**Tomtstr.:** 2283 kvm  
**Soverom:** 1  
**Antall rom:** 2  
**Gnr./bnr.** Gnr. 103, bnr. 1929  
**Andelsnr.:** 22  
**Oppdragsnr.:** 1801260023

# Hagen 1 Borettslag: 2-roms leilighet i 3 etg. Veranda - Prisregulert

Velkommen til Hagen 1 Borettsalg!

- 2-roms leilighet i 3. etg.
- Populært borettsalg
- Sentral og attraktiv beliggenhet
- Terrasse
- Dørtelefon
- Fine utearealer
- Heis til 2. etg
- Noe oppgraderingsbehov

I regi av borettslaget:

- 2015 Nytt tak
- 2020 Nye vindu

Spesielle vilkår gjelder

Det er ingen budgivning. Vefsn kommune har tildelingsrett. Selges til høyest lovlige pris kr. 650.000,- + andel fellesgjeld Søknadsskjema fås hos megler på visning eller lastes ned fra Vefsn kommunes hjemmesider. Søknad leveres Vefsn Kommune v/Helseforvaltning, frist ...

Husk visningspåmelding!



# Innhold

|                         |    |
|-------------------------|----|
| Nøkkelinformasjon ..... | 2  |
| Om eiendommen .....     | 4  |
| Tilstandsrapport .....  | 26 |
| Energiattest .....      | 81 |
| Nabolagsprofil .....    | 87 |
| Budskjema .....         | 96 |

# Om eiendommen

## Om boligen

### **Areal**

BRA - i: 51 kvm

BRA - e: 4 kvm

BRA totalt: 55 kvm

TBA: 4 kvm

### **Bruksareal fordelt på etasje**

Underetasje

BRA-e: 4 kvm Bod

3. etasje

BRA-i: 51 kvm Entré, stue/kjøkken, bad/vaskerom og soverom

### **TBA fordelt på etasje**

3. etasje

4 kvm Terrasse- og balkongareal

### **Takstmannens kommentar til arealoppmåling**

Leilighetsbygg

Rom som ligger utenfor boenheten, men som eier har påvist og/eller opplyst at tilhører boenheten, er oppmålt og inkludert i BRA-e.

Det er ikke fremvist dokumentasjon på at rommet tilhører boenheten.

Rom utenfor boenheten kan omdisponeres av borettslaget/sameiet og dette kan påvirke boligens BRA.

### **Tomtetype**

Festet

### **Tomtestørrelse**

2283 kvm

### **Tomtebeskrivelse**

Flat og skrånende tomteareal opparbeidet med plener beplantet med noe busker og trær. Belegningsstein lagt i adkomsten til hovedinngangen, asfalt på parkeringsplasser og ved garasjene. Tomten er en del av fellesarealet, og er dermed ikke vurdert.

### **Beliggenhet**

Eiendommen ligger på byflata, ca. 500 meter øst for forretningssentrum i Mosjøen. Det er kort avstand til butikker, banker, post i butikk, kommunale kontorer og busstopp. Området gir utsikt mot Øyfjellet, Dolstadåsen og nærliggende bebyggelse.

### **Adkomst**

Eiendommen ligger i Wergelandsvegen 8, 8657 Mosjøen, ca. 500 meter øst for forretningssentrum i Mosjøen. Det er kort avstand til butikker, banker, post i butikk, kommunale kontorer og busstopp. Adkomst til eiendommen skjer via offentlig vei eller gate.

Det vil bli skiltet med visningsskilt ved fellesvisninger.

### **Bebyggelsen**

Veletablert boligområde bestående av leiligheter, eneboliger, tomannsboliger og småhus.

### **Bygningssakkyndig**

Helgeland BBL

### **Type rapport**

Tilstandsrapport

### **Byggemåte**

Bygningen er et leilighetsbygg fra 1990. Taktekkingen ble byttet i 2015, og vinduene ble byttet i 2020.

Taktekkingen består av steinbelagte stålplater.

Takrenner og beslag er utført i foliert stål.

Bygningen har malte trevinduer med 3-lags glass, og 2-lags glass i takvinduer. Vinduene er utvendig kledd med aluminium. Eiendommen har en malt balkongdør i tre med utvendig aluminium, samt en brann- og lydklassifisert entrédør i stål.

Balkongen er tekket og fungerer som tak for leiligheten under. Oppå tekkingen er det lagt en tremel av impregneret treverk. Rekkverket er en tett utførelse som er innvendig kledd med liggende kledning.

Etasjeskillene er konstruert av betongdekke.

TG2 - Avvik som kan kreve tiltak:

- Utvendig - Dører

Avvik: Det er påvist dører som er vanskelig å åpne eller lukke.

-Balkongdør bør justeres.

- Utvendig - Dører - Entredør

Avvik: Det er avvik:

Entredør (dør mellom stue og gang) er fjernet, dette skal være en branddør og står nede i kjellerbod.

- Innvendig - Overflater

Avvik: Overflater har en del slitasjegrad utover det en kan forvente.

Tapet er noe skadet ved vindu.

- Innvendig - Etasjeskille/gulv mot grunn

Avvik: Det er målt høydeforskjell på mellom 15-30 mm gjennom hele rommet.

Tilstandsgrad 2 gis med bakgrunn i standardens krav til godkjente måleavvik.

- Tekniske installasjoner - Vannledninger

Avvik: Mer enn halvparten av forventet brukstid er passert på innvendige vannledninger.

Glødde kobberør har en anbefalt brukstid på 50 år.

- Tekniske installasjoner - Avløpsør

Avvik: Mer enn halvparten av forventet brukstid er passert på innvendige avløpsledninger.

- Tekniske installasjoner - Ventilasjon

Avvik: Det er påvist avvik i ventilasjonsløsning i forhold til gjeldende krav på oppføringstidspunktet.

Leiligheten har ikke vetiler for tilluft, viduer har ikke ventiler, det kan kun luftes med åpnevinduer og åpen verandadør.

- Tomteforhold - Utvendige vann- og avløpsledninger

Avvik: Mer enn halvparten av forventet brukstid er passert på utvendige avløpsledninger.

• Mer enn halvparten av forventet brukstid er passert på utvendige vannledninger.

TG3 - Store eller alvorlige avvik:

- Kjøkken - Etasje 3 > Stue/kjøkken - Avtrekk

Avvik: Det er registrert avvik med avtrekk.

Det er ingen trekk i ventilator.

TG IU - Konstruksjoner som ikke er undersøkt:

- Tekniske installasjoner - Varmtvannstank

### **Innhold**

3. etasje: Entré, stue/kjøkken, bad/vaskerom, soverom

Kjeller: Bod

### **Standard**

Kjøkken

Kjøkkenet har innredning med glatte fronter og benkeplate av laminat. Det er avtrekk via mekanisk avtrekksanlegg i boenheten. Vedr. hvitevarer se pkt. "løsøre og tilbehør" i salgsoppgaven.

Bad

Badet har belegg på gulv, våtromsstrie på vegger og malte plater i tak. Rommet er utstyrt med innredning med heldekkende vask og speil, gulvmontert toalett og dusj med forheng. Det er røropplegg for vaskemaskin.

Innvendige overflater

Innvendig er det gulv av laminat og belegg. Veggene har tapet, malte plater og malt betong. Innvendige tak har malte plater.

Tekniske installasjoner

- Vannledninger: Innvendige vannledninger er av kobber. Deler er byttet, og hovedfordeling er fra byggeår.
- Avløpsrør: Det er avløpsrør av plast.
- Ventilasjon: Boligen har mekanisk ventilasjon.
- Varmtvannstank: Det er sentralanlegg for varmt vann.
- Utvendige vann- og avløpsledninger: Utvendige avløpsrør er av plast. Utvendige vannledninger er av plast (PEL).

### **Innbo og løsøre**

Bransjens liste over løsøre og tilbehør legges til grunn for salget dersom ikke annet fremkommer av salgsoppgaven. Listen følger vedlagt salgsoppgaven. Det er full avtalefrihet om hva som skal følge med bolig og fritidsbolig ved salg. Hvis hvitevarer og/eller annet teknisk utstyr medfølger, gis det ingen garantier i forhold til tilstand, funksjonalitet og levetid på disse.

### **Hvitevarer**

Kun hvitevarer som er spesifikt angitt i salgsoppgaven, følger med. Dette gjelder uavhengig av om hvitevaren(e) eventuelt kan anses som integrerte.

### **Moderniseringer og påkostninger**

Arbeid utført i regi av Borettslag:

2020:

- Bytting av vinduer

2015:

- Byttet takteking

### **TV/Internett/Bredbånd**

inkludert i felleskostnader

### **Solforhold**

Gode solforhold

### **Forsikringsselskap og Polisenummer**

If, polisenummer SP0000568657

### **Radonmåling**

Radon er ikke vurdert da leiligheten ligger i tredje etasje og har ikke krav om måling.  
32. Vet du om det er gjort radonmåling på eiendommen, enten av deg eller tidligere eiere? Nei, ikke som jeg kjenner til

### **Diverse**

Foretaket og Aktiv-kjeden har flere samarbeidspartnere som tilbyr produkter eller tjenester i forbindelse med gjennomføringen av megleroppdraget:

- I forbindelse med forberedelse av salget, innhenter vi informasjon om eiendommen hovedsakelig fra vår samarbeidspartner Ambita
- Vend Marketplaces, eier av annonseplattformen Finn.no
- Overo leverer oppgjørsskjema og overtakelsesprotokoll. Kundene tilbys ulike leverandører for strøm og alarm avhengig av tilbydere i området. Meglerforetaket mottar betaling for tilleggstjenestene.
- Banker i Eika-alliansen tilbyr finansielle tjenester
- Signicat leverer digitale løsninger for signering av dokumenter
- Vitec Megler, leverer salgsstøttesystemet herunder elektronisk løsning for budgivning

## Energi

### **Oppvarming**

Elektrisk oppvarming. Boligen er oppvarmet med panelovner. Fant ikke spesifikk informasjon om oppvarming i enkelte rom.

### **Energimerke**

E

### **Informasjon om energiklasse**

Boligen har energikarakter E.

# Borettslaget/Økonomi

## Total prisantydning eksklusiv omkostninger og fellesgjeld

Kr 650 000

### Omkostninger kjøper

650 000 (Prisantydning)

---

326 600 (Andel av fellesgjeld)

---

976 600 (Pris inkl. fellesgjeld)

---

### Omkostninger

7 493 (Gebyr avklaring forkjøpsrett)

300 (Panteattest kjøper)

545 (Tinglysningsgebyr hjemmeloverføring)

545 (Tinglysningsgebyr pantedokument )

8 900 (Boligkjøperforsikring - fem års varighet (valgfritt))

2 800 (Advokatforsikring for boligeiere - ett års varighet (valgfritt))

---

8 883 (Omkostninger totalt)

17 783 (med Boligkjøperforsikring - fem års varighet)

20 583 (med Boligkjøperforsikring inkludert ett år med Advokatforsikring for boligeiere)

---

985 483 (Totalpris. inkl. omkostninger)

994 383 (Totalpris. inkl. omkostninger (med Boligkjøperforsikring - fem års varighet))

997 183 (Totalpris. inkl. omkostninger (med Boligkjøperforsikring inkludert ett år med Advokatforsikring for boligeiere))

---

Regnestykket forutsetter at det kun tinglyses ett pantedokument og at eiendommen selges til prisantydning. Det tas forbehold om endringer i offentlige avgifter/gebyrer.

### Informasjon om kommunale avgifter

Inkludert i felleskostnader

### Formuesverdi primærbolig

Kr 460 789 for år 2024

### Formuesverdi sekundærbolig

Kr 1 843 156 for år 2024

### **Tilbud om lånefinansiering**

Aktiv Eiendomsmegling samarbeider med sparebankene i Eika Alliansen om formidling av finansielle tjenester. Ta gjerne kontakt med megler for formidling av et uforpliktende tilbud om finansiering. Meglerforetaket kan motta provisjon ved formidling av finansielle tjenester.

## Boenheten

### **Felleskostnader inkluderer**

- Totalbeløp felleskostnader: 7305 kr i måneden

- Avdrag kr. 542,-
- Fellesutgift kr. 3343,-
- Renter kr. 1435,-
- Kabel-tv kr. 535,-
- Strøm kr. 1450,-

- Endringsvarsel felleskostnader info: Borettslaget kan endre felleskostnadene med en måneds skriftlig varsel

### **Felleskostnader pr. mnd**

Kr 7 305

### **Andel Fellesgjeld**

Kr 326 600

### **Andel fellesgjeld år**

2026

### **Fellesgjeld pr. dato**

24.03.2026

### **Avdrag Fellesgjeld**

Kr 542

## Borettslaget

### **Borettslagsnavn**

Hagen Borettslag

### **Organisasjonsnummer**

948693135

## **Andelsnummer**

22

## **Om borettslaget**

I Hagen I borettslag har Vefsn kommune tildelingsrett og spesielle vilkår gjelder. Søknadsskjema fås hos megler eller hos Vefsn kommune, helseforvaltning. Skjemaet leveres eller sendes helseforvaltning ved Vefsn kommune innen utlyst frist. Frist for innlevering av søknad: 23.3.26 kl. 12.00

## **Lånebetingelser fellesgjeld**

Lånenummer: 16362152031, DNB Bank ASA

Annuitetslån, 2 terminer per år.

Rentesats per 17.02.2026: 5.3% pa.

Antall terminer til innfrielse: 50 <https://aktiv.vitecnext.no/objekt/990221889962054/grunninfo#>

Saldo per 17.02.2026: 8 185 352

Andel av saldo: 326 600

Første termin/første avdrag: 30.06.2025 ( siste termin 31.12.2050 )

Det er ikke mulighet for individuell nedbetaling av hele eller deler av fellesgjelden.

## **Sikringsordning fellesgjeld**

Hvis borettslaget lider tap som følge av at en andelseier ikke betaler sine felleskostnader, kan et eventuelt tap medføre at de andre andelseierne må betale høyere felleskostnader. For å sikre seg mot eventuelle tap har borettslaget tegnet avtale om sikringsordning som dekker tap av felleskostnader. Tilbyder av sikringsordningen er Borettslagenes Sikringsordning AS.

## **Forkjøpsrett**

Ved salg har andelshavere i Borettslaget Hagen II forkjøpsrett.

Kun intern forkjøpsrett. Forkjøpsretten er avklart i forkant av salget. Ingen har benyttet forkjøpsretten.

## **Regnskap/budsjett**

Vi gjør oppmerksom på at beslutninger/vedtak tatt i generalforsamling eller av styret kan medføre økning i felleskostnader og andel fellesgjeld som f.eks. fremtidige vedlikeholdsplaner, nye låneopptak og prisstigninger på feks. diverse avgifter (renovasjon, kommunale avgifter m.m.) som eier er ansvarlig for.

## **Styregodkjennelse**

Vi oppfordrer alle til å sette seg inn i gjeldende vedtekter og husordensregler. Dokumentene følger vedlagt i salgsoppgaven.

### **Vedtekter/husordensregler**

Vedtektene til Hagen Borettslag gir retningslinjer for fastsettelse av adkomstdokumentenes verdi til den enkelte leilighet. §2-4 i vedtektene inneholder følgende bestemmelser:

"Prisreguleringsklausul.

Ved omsetning av andeler i borettslaget gjelder særlige prisbestemmelser. Høyeste lovlige pris må ikke overstige opprinnelig innskudd med følgende justeringer:

- a) andel av betalte avdrag på opprinnelig fellesgjeld, samt andel av betalte avdrag på senere opptatte felleslån benyttet til påkostninger.
- b) andel av øremerkede og disponible midler i borettslaget.
- c) annen vesentlig verdiheving (påkostning) eller vesentlig verdireduksjon (stor slitasje) av leiligheten etter takst foretatt av fagkyndig person oppnevnt av boligbyggelaget.

Opprinnelig innskudd justeres med konsumprisindeksen med basis pr. 15.10.1990.

Nedbetalte avdrag justeres med konsumprisindeksen hvor

basis fastsettes til å være det midlere år regnet fra første nedbetaling for det enkelte lån og fram til dags dato.

Boligbyggelaget gjennom takstmann fastsetter på bakgrunn av ovennevnte bestemmelser høyeste lovlige pris på andelen."

Opprinnelig innskudd for leilighet nr. 329/23 var kr. 151700,-. Konsumprisindeksen første gang leiligheten ble tatt i bruk var 60,9 (pr. 15.oktober 1990). Indeks for des 2025 er 139,1. Konsumprisindeks for jan 2026 var ikke klar på takseringstidspunktet. Første avdrag på felleslån i Hagen Borettslag ble betalt i begynnelsen av desember 1999, og det midlere år blir da 2012.

Gjennomsnittsindeksen for 2012 er 93,3 ( i følge SSB statistikk for konsumprisindeksen) og denne indeksen blir lagt til grunn som basisindeks i beregningen av andel betalt avdrag på andel nr. 23. Sum betalte avdrag utgjør kr. 5.876516,- for perioden 1999 til og med januar 2026.

Andel formue pr. 31.12.2025 var kr. 41716,- og er hentet fra ligningsoppgave pr. 31.12.2025 for borettslaget. Andel fellesgjeld for andel nr. 23 utgjorde kr 326600. - pr. 28.01.2026.

Vi oppfordrer alle til å sette seg inn i gjeldende vedtekter. Dokumentene følger vedlagt i salgsoppgaven.

### **Dyrehold**

Må søkes styret

### **Beboernes forpliktelser og dugnader**

Forpliktelser

Andelseiernes vedlikeholdsplikt

(1) Den enkelte andelseier skal holde boligen, og andre rom og annet areal som hører boligen til, i forsvarlig stand og vedlikeholde slikt som vinduer, rør, sikringssskap fra og

med første hovedsikring/inntakssikring, ledninger med tilbehør, varmekabler, inventar, utstyr inklusive vannklosett, vask, apparater og innvendige flater. Våtrom må brukes og vedlikeholdes slik at lekkasjer unngås.

(2) Vedlikeholdet omfatter også nødvendige reparasjoner og utskifting av slikt som rør, sikringssskap fra og med første hovedsikring/inntakssikring, ledninger med tilbehør, varmekabler, inventar, utstyr inklusive slik som vannklosett, vasker, apparater, tapet, gulvbelegg, vegg-, gulv- og himlingsplater, skillevegger, listverk, skap, benker og innvendige dører med karmen.

(3) Andelseieren har også ansvaret for oppsteking og rensing av innvendig kloakkledning både til og fra egen vannlås/sluk og fram til borettslagets felles-/ hovedledning. Andelseier skal også rense eventuelle sluk på verandaer, balkonger o l.

(4) Andelseieren skal holde boligen fri for insekter og skadedyr.

(5) Vedlikeholdsplikten omfatter også utbedring av tilfeldig skade, herunder skade påført ved innbrudd og uvær.

(6) Oppdager andelseieren skade i boligen som borettslaget er ansvarlig for å utbedre, plikter andelseieren straks å sende melding til borettslaget.

## Forretningsfører

### **Forretningsfører**

Helgeland Bbl

## Offentlige forhold

### **Eiendommens betegnelse**

Gårdsnummer 103, bruksnummer 1929 i Vefsn kommune. Andelsnr. 22 i Hagen Borettslag med orgnr. 948693135

### **Tinglyste heftelser og rettigheter**

På eiendommen til borettslaget er det tinglyst følgende heftelser og rettigheter som følger eiendommens matrikkel ved overskjøting til ny hjemmelshaver:

Heftelser i eiendomsrett:

28.09.1988 - Dokumentnr: 1988/5262-3/71 - Urådighet

GJELDER FESTE

FESTERETTEN KAN IKKE OVERDRAS / FRAMLIEIES

UTEN SAMTYKKE FRA GRUNNEIER

28.09.1988 - Dokumentnr: 1988/5262-4/71 - Festekontrakt - vilkår

GJELDER FESTE

Festetid: 80 år

ÅRLIG AVGIFT NOK 1,000

PANT FOR FORFALT FESTEAVGIFT

## HUSBANKENS STANDARKLAUSUL VEDTATT

08.12.1992 - Dokumentnr: 1992/5803-1/71 - Fellesobl. for bor.innsk.

GJELDER FESTE

Beløp: NOK 3 881 800

Panthaver: MOSJØEN OG OMEGN BOLIGBYGGELAG

LØPENR: 2095941

28.12.2009 - Dokumentnr: 2009/998744-1/200 - Pantedokument ved bytte av bank

GJELDER FESTE

Beløp: NOK 7 020 000

Panthaver: DNB BANK ASA

ORG.NR: 984 851 006

Panteretten er en ombytting av pantedokument i samme eiendom tgl. 060789 dbnr. 03773 pantekrav kr 10 030 000,- og skal ha samme prioritet som dette.

23.06.2015 - Dokumentnr: 2015/565707-1/200 - Pantedokument

GJELDER FESTE

Beløp: NOK 1 000 000

Panthaver: DNB BANK ASA

ORG.NR: 984 851 006

29.10.2020 - Dokumentnr: 2020/3251997-1/200 - Pantedokument

GJELDER FESTE

Beløp: NOK 9 090 000

Panthaver: DNB BANK ASA

ORG.NR: 984 851 006

26.03.2026 - Dokumentnr: 2026/340218-1/200 - Pantedokument

BELØP: NOK 300 000

PANTHAVER: DNB BANK ASA

ORG.NR: 984 851 006

PANTHAVER : DNB BOLIGKREDITT AS

ORG.NR: 985 621 551

ELEKTRONISK INNSENDT

### **Ferdigattest/brukstillatelse**

Det er utsted ferdigattest på eiendommen datert 1.11.1990.

### **Vei, vann og avløp**

Adkomstvei: Eiendommen har adkomst via offentlig veg eller gate.

Tilknytning vann: Eiendommen er tilknyttet offentlig vannforsyning via private stikkledninger.

Tilknytning avløp: Eiendommen er tilknyttet offentlig avløpsnett via private stikkledninger.

Private stikkledninger-/veier som vedlikeholdes for eiers regning frem til påkoblingspunkt.

### **Regulerings- og arealplaner**

Hagen Borettslag ligger i et regulert område med formål boliger, reguleringsplan Mosjøen sentrum, kv. 65, 67, 73, 76 og 77.

### **Adgang til utleie**

"Andelseieren kan ikke uten samtykke fra styret overlate bruken av boligen til andre. Med styrets godkjenning kan andelseierne overlate bruken av hele boligen dersom visse betingelser er oppfylt."

### **Legalpant**

Borettslaget har legalpant i andelen for opptil 2 G (folketrygdens grunnbeløp). Pantet dekker borettslagets krav på felleskostnader samt andre krav borettslaget måtte få mot andelseieren. Kommunen har legalpant i eiendommen for forfalte krav på eiendomsskatt og kommunale avgifter/gebyrer.

## Kontraktsgrunnlag

### **Kjøpsbetingelser**

Eiendommen skal overleveres til kjøper i tråd med det som er avtalt. Det er viktig at kjøper setter seg grundig inn i alle salgsdokumentene, herunder salgsoppgave, tilstandsrapport og selgers egenerklæring. Kjøper anses kjent med forhold som er tydelig beskrevet i salgsdokumentene. Forhold som er beskrevet i salgsdokumentene kan ikke påberopes som mangler. Dette gjelder uavhengig av om kjøper har lest dokumentene. Alle interessenter oppfordres til å undersøke eiendommen nøye, gjerne sammen med fagkyndig, før bud inngis. Kjøper som velger å kjøpe usett, kan som hovedregel ikke gjøre gjeldende som mangel noe kjøper burde blitt kjent med ved undersøkelse av eiendommen, eller som er tydelig beskrevet i salgsdokumentene. Hvis noe trenger avklaring, anbefaler vi at kjøper rådfører seg med eiendomsmegler eller en fagkyndig før det legges inn bud.

Kjøper har krav på at eiendommen er i henhold til avtalen. Hvis det ikke er avtalt noe særskilt, kan eiendommen ha en mangel dersom den ikke er slik kjøper må kunne forvente ut ifra blant annet boligens alder, type og synlige tilstand. Det samme gjelder hvis det er holdt tilbake eller gitt uriktige opplysninger om eiendommen som ikke er rettet i tide på en tydelig måte, og man må gå ut fra at opplysningen har virket inn på avtalen. En bolig som har blitt brukt i en viss tid, har vanligvis blitt utsatt for slitasje, og skader kan ha oppstått. Slik bruksslitasje må kjøper regne med, og det kan avdekkes enkelte forhold etter overtakelse som gjør utbedringer nødvendig. Normal slitasje og skader som trenger utbedring, er innenfor hva kjøper må forvente, og vil ikke utgjøre en

mangel.

Boligen kan også ha en mangel hvis opplyst areal avviker fra faktisk størrelse. Avviket må være minst 2 prosent, og minst 1 kvadratmeter. Det er likevel ikke en mangel dersom selger godtgjør at kjøperen ikke la vekt på opplysningen, jf. avhendingsloven § 3-3 (2).

Ved beregning av et eventuelt prisavslag eller erstatning, må kjøper selv dekke tap/kostnader opp til et beløp på kr 10 000 (egenandel). Egenandel kommer først på tale når det er konstatert mangel ved eiendommen.

Hvis kjøper ikke er forbruker, selges eiendommen "som den er", og selgers ansvar er da begrenset, jf. avhl. § 3-9, første ledd 2. pkt. Avhl. § 3-3 (2) fravikes, og hvorvidt et innendørs arealavvik karakteriseres som en mangel vurderes etter avhl. § 3-8. Informasjon om kjøpers undersøkelsesplikt, herunder oppfordringen om å undersøke eiendommen nøye, gjelder også for kjøpere som ikke anses som forbrukere. Med forbrukerkjøp menes kjøp av eiendom når kjøperen er en fysisk person som ikke hovedsakelig handler som ledd i næringsvirksomhet.

### **Overtakelse**

Klar for overtagelse

### **Budgivning**

Det er ingen budgivning.

Leiligheten selges til høyst lovlige pris kr. 620.000,- + andel fellesgjeld

Søknaden sendes/leveres Vefsn Kommune Helseforvaltning.

Vefsn kommune Har tildelingsrett.

Opplysningen i salgsoppgaven er godkjent av selger. Alle interessenter oppfordres imidlertid til grundig besiktigelse av eiendommen, gjerne sammen med fagmann før bud inngis. Eiendommens salgssum vil bli offentlig tilgjengelig ved overføring av hjemmel.

### **Betalingsbetingelser**

Med mindre annet er avtalt forutsettes det at kjøpesum inkludert omkostninger er innbetalt og disponibelt på meglerforetakets klientkonto innen overtagelse.

Kjøpesummen skal innbetales fra norsk finansinstitusjon og/eller fra kjøpers egen konto i norsk finansinstitusjon.

### **Hvitvaskingsreglene**

Megler har plikt til å gjennomføre kundetiltak. Hvis kjøper ikke bidrar til at megler får gjennomført kundetiltak og dette fører til at transaksjonen ikke kan gjennomføres eller blir forsinket, misligholder kjøper avtalen. Etter 30 dager er misligholdet vesentlig. Dette gir selger rett til å heve og gjennomføre dekningsalg for kjøpers regning.

### **Personopplysninger**

Personopplysninger blir behandlet i samsvar med personopplysningsloven.

### **Boligselgerforsikring**

Selger har ikke tegnet boligselgerforsikring på boligen. Selger har likevel utarbeidet en egenerklæring som kjøper bør gjøre seg kjent med før budgivning.

### **Boligkjøperforsikring**

Vedlagt i salgsoppgaven følger informasjon om Boligkjøperforsikring Pluss og Boligkjøperforsikring fra HELP Forsikring AS. Boligkjøperforsikring er en rettshjelpsforsikring som gir trygghet og profesjonell juridisk hjelp dersom det oppdages uventede feil eller mangler ved boligen de neste fem årene. Boligkjøperforsikring Pluss har samme dekning som boligkjøperforsikring, med tillegg av fullverdig advokathjelp på viktige rettsområder i privatlivet. Les mer om begge forsikringene i vedlagte materiell eller på [help.no](http://help.no). Det gjøres oppmerksom på at boligkjøperforsikring kun kan tegnes av forbruker. Meglerforetaket mottar kr 4 900/5 100/5 800 i kostnadsgodtgjørelse, avhengig av boligtype, samt et tillegg på kr 1 000 ved salg av Boligkjøperforsikring Pluss.

### **Ansvarlig megler**

Merete Solvang  
Eiendomsmegler MNEF, Fagansvarlig  
[merete.solvang@aktiv.no](mailto:merete.solvang@aktiv.no)  
Tlf: 900 14 327

### **Ansvarlig megler bistås av**

Merete Solvang  
Eiendomsmegler MNEF, Fagansvarlig  
[merete.solvang@aktiv.no](mailto:merete.solvang@aktiv.no)  
Tlf: 900 14 327

### **Oppdragstaker**

Solvang & Aanes AS, organisasjonsnummer 911838516  
Strandgata 12-16, 8656 Mosjøen

### **Salgsoppgavedato**

20.04.2026









Kjøkken



Bad



Bod



Samlingssted i gang



Fasade

# Vedlegg

# Tilstandsrapport

-  Leilighetsbygg
-  Wergelandsvegen 8, 8657 MOSJØEN
-  VEFSN kommune
-  gnr. 103, bnr. 1929
-  Andelsnummer 22

Sum areal alle bygg: BRA: 55 m<sup>2</sup> BRA-i: 51 m<sup>2</sup>



Befaringsdato: 25.03.2026

Rapportdato: 27.03.2026

Oppdragsnr.: 21059-1359

Eiendomsverdi ref nr: UX3034

Autorisert foretak: Helgeland BBL

Sertifisert Takstingeniør: Stian Øyås Pedersen



Rapporten kan brukes i inntil ett år etter rapportdato, og kan ikke gjenbrukes ved flere boligsalg i denne perioden. Skjer det endringer, oppstår skader også videre på boligen, bør du som selger be om oppdatert rapport.

## Norsk takst

Norsk takst er bransjeorganisasjonen for landets bygningssakkyndige og takstforetak, med om lag 1400 sertifiserte medlemmer fordelt på omtrent 1000 bedrifter. I boligomsetningen regnes takstrapportene som et helt avgjørende element i den informasjonen som gjøres tilgjengelig for kjøper. Årlig leverer medlemmene rundt 120.000 slike takster. Det gir unik oversikt over norske boliger, og bidrar til at alle oppdrag kan utføres med utgangspunkt i erfaringsbasert kvalitet.



Det stilles høye krav til utdanning, sertifisering og yrkesetikk. Norsk takst er opptatt av at boligomsetningen skal være trygg, og legger vekt på å opptre uavhengig av andre bransjeaktører. Bygningssakkyndige fakturerer sine tjenester uten hensyn til hvilken pris som oppnås, og skal heller ikke på annen måte ha noen egeninteresse knyttet til handelen.

Uavhengighet og god fagkunnskap har over tid bygget troverdighet og tillit. Både selger og kjøper skal kunne stole på bygningssakkyndiges vurderinger. For tilfeller der det likevel skulle oppstå misnøye med utført arbeid, har vi sammen med Forbrukerrådet etablert en klagenemnd.

Norsk takst har en sentral rolle i utviklingen av norske standarder, regler og profesjonsprinsipper, og representerer bransjen i alle relevante internasjonale fora. Dette sikrer at norske bygningssakkyndige tidlig kan tilpasse seg krav og bransjetrender fra utlandet, samtidig som takseringsfaget får en norsk stemme på verdensbasis. Organisasjonen bidrar i næringspolitisk sammenheng, og har vært en pådriver for å sikre at lover og regler gir trygghet for forbrukerne i boligomsetningen.

## Helbo Takst

er en underavdeling til teknisk avdeling i Helgeland BBL og har kontorplass på Mo og i Mosjøen og tar på seg oppdrag over hele Helgeland.

Vi har godkjenning innen taksering/tilstandsanalyse av boliger, fritidsboliger, næringseiendommer med TEGoVA Residential Valuer sertifisering samt skadetaksering av byggverk og skjønn.

Avdelingen ble opprettet i 2009 og består i dag av 4 sertifiserte takstingeniører som påtar seg oppdrag for privatpersoner, meglere, bedrifter og det offentlige.

### Rapportansvarlig

Stian Øyås Pedersen  
Uavhengig Takstingeniør  
sop@helgelandbbl.no  
400 74 932



# Dette trenger du å vite om tilstandsrapporten



## Hva er en tilstandsrapport?

En tilstandsrapport beskriver synlige skader/avvik eller tegn på skader/avvik på boligen. Rapporten fremhever vanligvis ikke positive egenskaper ved boligen.



## Hva vurderer en bygningsakkyndig?

Den bygningsakkyndige vurderer boligen ut fra hva man kan forvente av en bygning av samme alder og type. Vurderingen gjøres som regel mot hvordan det var vanlig å bygge og regler som gjaldt da boligen ble oppført (søknadstidspunktet). Forhold som er vanlige for bygningens alder, slik som slitasje etter normal bruk regnes ikke som avvik.



## Hva inneholder tilstandsrapporten?

Den bygningsakkyndige undersøker rom og bygningsdeler slik det kommer frem av [Forskrift til avhendingsloven](#). Tilstandsrapporten inneholder bare avvik som den bygningsakkyndige kan se eller kontrollere med enkle hjelpemidler. Det gjøres ikke nærmere undersøkelser slik som åpning av vegger eller andre bygningsdeler. I vegg mot våtrom og rom under terreng kan det borres et hull for å gjøre enkle undersøkelser slik som fuktøk.

## Når du kjøper en brukt bolig

Når du kjøper en brukt bolig, er det viktig å være oppmerksom på at dette ikke kan sammenlignes med å kjøpe en ny bolig. Måten boligen ble bygget på kan være annerledes enn i dag. Bygninger svekkes over tid, og utsettes for slitasje blant annet på grunn av bruk og vær og vind. Mange boliger fornyes helt eller delvis, noen i flere omganger, eller det oppføres tilbygg. Særlig for boliger som er pusset opp eller endret, er det viktig å merke seg at fornyelse av overflater ikke nødvendigvis betyr at bygningsdeler under er forbedret.

## Vurdering mot byggeplaner

Den bygningsakkyndige vil vurdere boligen mot hvordan det var vanlig å bygge og regler som gjaldt på søknadstidspunktet. Den bygningsakkyndige ser etter avvik som har betydning for og som reduserer boligens funksjon og verdi, og som kommer frem av forskrift til avhendingslova.

Noen bygningsdeler og forhold vil den bygningsakkyndige vurdere mot dagens regelverk. Etter dagens regelverk vil disse kunne få avvik og/eller TG2 eller TG3 uten at det nødvendigvis er krav om at avviket utbedres. Dette kan gjelde sluk, tettesjikt og fall på bad og vaskeom, forhold som gjelder sikkerhet mot brann, rekkverk, trapper osv.

## Tilstandsrapporten beskriver ikke hele boligen

### BYGNINGSSAKKYNDIGE SER FOR EKSEMPEL IKKE PÅ

- vanlig slitasje og normal vedlikeholdstilstand
- bagatellmessige forhold som ikke påvirker bygningens bruk eller verdi vesentlig
- etasjeskillere
- tilleggsbygg slik som garasje, bod, annek, naust også videre
- utvendige trapper
- støttemurer
- skjulte installasjoner
- installasjoner utenfor bygningen
- full funksjonstesting av el- og VVS-installasjoner
- geologiske forhold og bygningens plassering på grunnen
- bygningens planløsning
- bygningens innredning
- løspore slik som hvitevarer
- utendørs svømmebasseng og pumpeanlegg
- bygningens estetikk og arkitektur
- bygningens lovlighet (bortsett fra bruksendringer, brannceller og forhold som åpenbart kan påvirke helse, miljø og sikkerhet)
- fellesarealer (med mindre boligeier har vedlikeholdsplikt for fellesarealer og dette er kjent for bygningsakkyndig, eller fellesarealet har en særlig tilknytning til boligen).

© iVerdi 2023 © Norsk takst 2023

Malen til denne rapporten, inkludert standardtekstene fra Norsk takst, er vernet etter åndsverkloven og kan kun benyttes av medlemsforetakene i Norsk takst og av takstingeniører som er sertifisert i slikt foretak, samt av kunder hos iVerdi og studenter hos NEAK. For andre aktører er eksemplarframstilling av malen og standardtekster, som utskrift og annen kopiering til bruk som grunnlag for tilsvarende rapporter, bare tillatt når det er hjemlet i lov (kopiering til privat bruk, sitat o.l.) eller avtale med Norsk Takst ([Forside](#)) eller iVerdi ([Hjem-iVerdi](#)).

Utnyttelse i strid med lov eller avtale kan medføre erstatnings- og straffeansvar.

# Dette trenger du å vite om tilstandsrapporten

## Tilstanden vurderes med ulike tilstandsgrader

Tilstanden gir uttrykk for en gitt forventet tilstand, blant annet vurdert ut fra alder og normal bruk. Ved Tilstandsgrad 0 (TG0) og Tilstandsgrad 1 (TG1) gir den bygningsakkyndige normalt ingen begrunnelse for valg av tilstandsgrad. Grunnen er at bygningen eller bygningsdelen da bare har normal slitasje. Ved skjulte konstruksjoner kan alder alene avgjøre tilstandsgrad. Når bygningsakkyndige anbefaler tiltak, for eksempel utbedringer, må brukeren av rapporten vurdere om tiltakene er nødvendige og lønnsomme.

Når den bygningsakkyndige velger tilstandsgrad, baseres vurderingen på faste kriterier som følger av gjeldende bransjestandard for Teknisk tilstandsanalyse ved omsetning av bolig og Forskrift til avhendingslova.



### TILSTANDSGRAD 0, TG0: INGEN AVVIK

Bygningsdelen skal være tilnærmet ny, ikke vise tegn på slitasje og det skal være lagt frem dokumentasjon på faglig god utførelse. Det er ingen merknader til delen.



### TILSTANDSGRAD 1, TG1: MINDRE AVVIK

Bygningsdelen skal bare ha normal slitasje, og straktiltak skal ikke anses som nødvendig. Graden kan også brukes når delen er ny, men der dokumentasjon på faglig god utførelse mangler.



### TILSTANDSGRAD 2, TG2: VESENTLIGE AVVIK OG MINDRE AVVIK SOM ETTER NS 3600 GIR TG 2

Bygningsdelen skal enten ha feil utførelse, en skade eller symptomer på skade, sterk slitasje eller nedsatt funksjon. Graden gis når bygningsdelen trenger vedlikehold eller tiltak i nær fremtid. Graden skal også brukes når delen er gammel og det er grunn til å varsle om faren for skader på grunn av alderen, eller når det er grunn til å overvåke delen spesielt på grunn av fare for større skader eller følgeskader.



### TILSTANDSGRAD 3, TG3: STORE ELLER ALVORLIGE AVVIK

Denne tilstandsgraden brukes ved kraftige tegn på forhold som man må regne med trenger utbedring straks eller innen kort tid. Det er påvist funksjonssvikt eller sammenbrudd.



### IKKE UNDERSØKT/IKKE TILGJENGELIG FOR UNDERSØKELSE

Det kan være avvik/skader som ikke er avdekket.

## Informasjon om utbedringskostnader

Utbedringskostnadene i rapporten er sjablongmessige anslag basert på observerte forhold som feil, skader eller uregelmessigheter, samt foreslåtte tiltak. Disse anslagene er veiledende, angis i fem intervaller, er basert på generelle erfaringstall, og må ikke forveksles med konkrete pristilbud fra håndverkere eller entreprenører. Faktiske kostnader kan variere betydelig, avhengig av individuelle valg, materialpriser og markedsforhold. For å få en nøyaktig vurdering av utbedringskostnadene anbefales ytterligere undersøkelser og innhenting av flere pristilbud fra kvalifiserte fagfolk. Slike anslag gis for TG3, der dette er mulig.



Tiltak under kr 20 000



Tiltak mellom kr 20 000 – 100 000



Tiltak mellom kr 100 000 – 200 000



Tiltak mellom kr 200 000 – 500 000



Tiltak over kr 500 000

# Beskrivelse av eiendommen

Prisregulert 2-roms andelsleilighet.

## Arealer

[Gå til side](#)

## Forutsetninger og vedlegg

[Gå til side](#)

## Lovlighet

[Gå til side](#)

## Leilighetsbygg

- Det foreligger godkjente og byggemeldte tegninger, som stemmer med dagens bruk

# Sammendrag av boligens tilstand

## Fordeling av tilstandsgrader

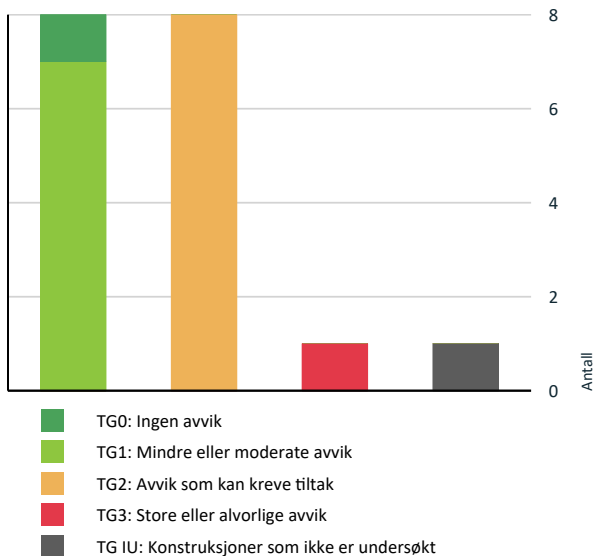

Vil du vite mer om tilstandsgrader? Se side 4.

## Anslag på utbedringskostnad

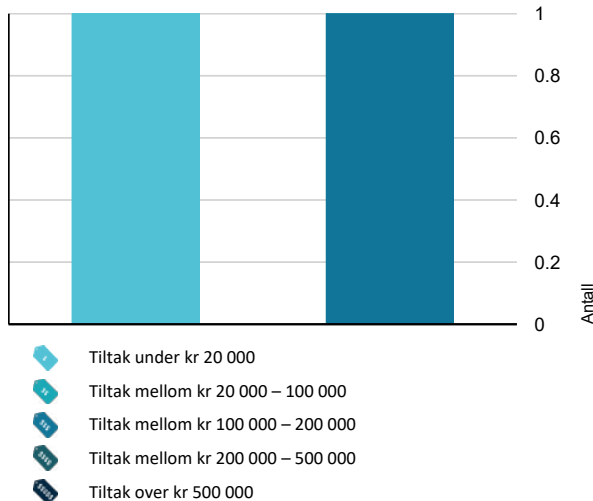

Hva er anslag på utbedringskostnad? Se side 4.

## Spesielt for dette oppdraget/rapporten

Takst objektet er en andel i et borettslag/sameie. Arealer som andelseier ikke har vedlikeholdsansvar for som fellesarealer etc. er ikke vurdert i denne rapporten. Grunnet alder kan boligen inneholde miljøfarlige bygningsmaterialer, det er ikke foretatt kontroll av dette. Det er forbudt å omsette, ta i bruk og gjenbruke faste bearbejdede produkter som inneholder miljøgifter. Iht. produktforskriften §2- Ved bruk av ufaglært arbeid på bygningen/bygningsdel er det en risiko ved at utførelse og prosjektering ikke er utført iht. punkt 3.5 NS 3600. «Bygget i henhold til lov, forskrift, preaksepterte eller dokumentert faglige løsninger, standarder normer, monteringsanvisninger eller god håndverksmessig utførelse». Ytterlige undersøkelser anbefales.

## Oppsummering av avvik

Vil du vite mer? Se på rommet eller bygningsdelen senere i rapporten.

## Leilighetsbygg

### TG 3 STORE ELLER ALVORLIGE AVVIK

Kjøkken > Etasje 3 > Stue/kjøkken > Avtrekk [Gå til side](#)

### TG IU KONSTRUKSJONER SOM IKKE ER UNDERSØKT

Tekniske installasjoner > Varmtvannstank [Gå til side](#)

### TG 2 AVVIK SOM KAN KREVE TILTAK

Utvendig > Dører [Gå til side](#)

Utvendig > Dører - Entredør [Gå til side](#)

Innvendig > Overflater [Gå til side](#)

Innvendig > Etasjeskille/gulv mot grunn [Gå til side](#)

Tekniske installasjoner > Vannledninger [Gå til side](#)

Tekniske installasjoner > Avløpsrør [Gå til side](#)

Tekniske installasjoner > Ventilasjon [Gå til side](#)

Tomteforhold > Utvendige vann- og avløpsledninger [Gå til side](#)

## HELSE, MILJØ OG SIKKERHET

Forhold som åpenbart kan medføre fare for helse, miljø og sikkerhet

## Sammendrag av boligens tilstand

- ⚠ Det er påvist avvik innen helse miljø eller sikkerhet. [Gå til side](#)
- ⚠ Det er tegn på avvik i branncelleinndeling ut ifra dagens byggtekniske forskrift.
- ⚠ Rekkverket på balkong eller terrasse er for lavt i forhold til dagens krav.

# Boligens energimerking



**ENERGIMERKE**

## Beskrivelse

Energimerkingen er basert på enkel beregning. Det er utført endringer i vegger, vinduer, kuldbroer og luft lekkasjer siden boligen ble oppført, dette er hensyntatt i beregningen.

## Energimerke



**Energimerket** gir en god pekepinn på om oppvarmingsutgiftene for boligen er høye eller lave. Det består av to deler: en energikarakter og en oppvarmingskarakter. Til sammen forteller de om energistandarden i boligen din.

### Energikarakteren A–G:

Energikarakteren sier noe om energistandarden til bygningen og dermed noe om forventet forbruk av energi. Skalaen går fra A som er best til G som er dårligst.

• **A** og **B** er bygninger som normalt tilfredsstillt strengere krav enn det som er angitt i byggeforskriftene og/eller har effektivt varmesystem.

• **C** er bygninger som i hovedsak tilfredsstillt de nyeste byggeforskriftene, og bygninger etter noe eldre forskriftskrav med effektivt varmesystem.

• **D**, **E**, **F** og **G** er bygninger som er bygget under eldre forskriftskrav enn dagens. Eldre hus som ikke er utbedret, vil normalt få en karakter nederst på skalaen.

### Oppvarmingskarakter:

Oppvarmingskarakteren blir angitt ut fra hvor stor andel av energien som kommer fra ikke fornybare energikilder, slik som olje eller gass, eller fra elektrisitet. Karakteren er en fargeskala fra rød til grønn, hvor grønn er best. En grønn karakter betyr at du bruker bioenergi eller annen ny fornybar energi. Bruk av ved, varmepumpe, sol og fjernvarme gir god oppvarmingskarakter.

En rød karakter betyr at boligen din er avhengig av elektrisitet, olje eller gass. Et bygg som bare har panelovner får derfor en dårlig oppvarmingskarakter.

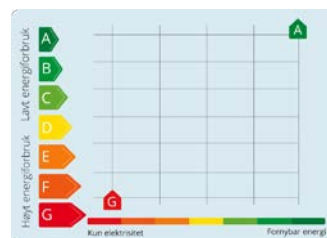

# Tilstandsrapport

## LEILIGHETSBYGG



**Byggeår**  
1990

**Anvendelse**  
Andelsleilighet til boligformål

**Standard**  
Normal standard på bygget ut ifra alder/konstruksjon - jmfør beskrivelse under konstruksjoner.

**Vedlikehold**  
Normalt vedlikeholdt, men det bør påregnes ytterligere vedlikeholds- og rehabiliteringsarbeider på bygningen.

### Tilbygg / modernisering

|      |               |                  |
|------|---------------|------------------|
| 2015 | Modernisering | Byttet takteking |
|------|---------------|------------------|

|      |               |                     |
|------|---------------|---------------------|
| 2020 | Modernisering | Bytting av vinduer. |
|------|---------------|---------------------|

### Kommentar

Ferdigattest mottatt fra kommunen.

## UTVENDIG

### 1 TG 1 Takteking

*Punktet må sees i sammenheng med Takkonstruksjon/Loft*

#### Beskrivelse

Taktekingen er av steinbelagte stålplater. Taket er besiktiget fra taknivå. Siden taket (takkonstruksjon, takteking og skorstein) kun er observert fra bakkenivå, er vurderingen begrenset av dette. Det er ikke sikkerhetsmessig forsvarlig å bevege seg ut på taket eller observere fra stige. Selv om det ikke er avdekket skader under befaringen, betyr ikke dette at det ikke foreligger skader som en besiktigelse på taket kan avdekke. Vær oppmerksom på denne risikoen. En undersøkelse av taket kan utføres av en fagperson under tilstrekkelige sikkerhetsforhold. Borettslaget har vedlikeholdsplikt for taket.

**Årstall:** 2015

**Kilde:** Info fra sameie/borettslag



### 1 TG 1 Nedløp og beslag

#### Beskrivelse

Takrenner og beslag i foliert stål. Borettslaget har vedlikeholdsplikt for nedløp og beslag. Borettslaget har vedlikeholdsplikt for nedløp og beslag.

# Tilstandsrapport

## 1 TG 1 Vinduer

### Beskrivelse

Bygningen har malte trevinduer med 3-lags glass og 2-lagsglass i Velux takvinduer, vinduer er utvendig kled med aluminium. Andelseier har vedlikeholdsplikt på vinduer (maling, smøring, foring etc.). Borettslagets vedlikeholdsplikt gjelder utskifting av vinduer.

Årstall: 2020

Kilde: Produksjonsår på produkt

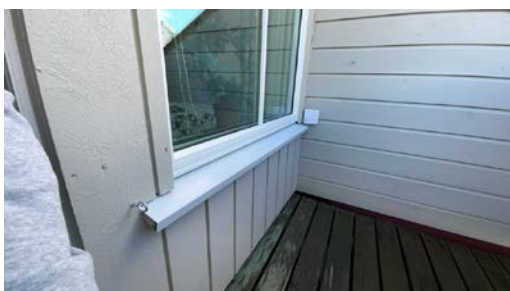

## 2 TG 2 Dører

### Beskrivelse

Bygningen har malt balkongdør i tre med utvendig aluminium og Brann- og lydklassifisert entrédør i stål.

### Vurdering av avvik:

- Det er påvist dører som er vanskelig å åpne eller lukke.

-Balkongdør bør justeres.

### Konsekvens/tiltak

- Dører må justeres.



Dør tar i terskel.

# Tilstandsrapport

## 📍 TG 2 Dører - Entredør

### Beskrivelse

Bygningen har brann- og lydklassifisert entrédør. Se kommentar på branndører under punktet på brannskiller.

### Vurdering av avvik:

- Det er avvik:

Entredør (dør mellom stue og gang) er fjernet, dette skal være en brannør og står nede i kjellerbod.

### Konsekvens/tiltak

- Tiltak:

Dør må settes på plass, da dette er en del av brannskille.



Dør mangler



Inngangsdør i stål.



## 📍 TG 1 Balkonger, terrasser og rom under balkonger

### Beskrivelse

Balkong er tekket og fungerer som tak over leiligheten under, oppå tekking er det løs tremel av impregneret treverk. Rekkverk i tett utførelse innvendig kledd med liggende kledning. Andelseier har vedlikeholdsplikt på balkongen (maling, smøring.). Borettslagets vedlikeholdsplikt gjelder utskifting av bærende konstruksjoner. Se HMS punkt for utdypende informasjon.

# Tilstandsrapport



Slitt tremmel



## TG 1 Andre utvendige forhold

### Beskrivelse

Borettslaget har vedlikeholdsplan gjennom Helgeland Boligbyggelag. Vedlikeholdsplanen hjelper styret med vedlikeholdsplikten på fellesarealer som er regulert i borettsloven. Vedlikeholdsplanen kan på sikt gi økt husleie (fellesgjeld). Felles del for borettslaget er ikke vurdert i denne rapporten. gjelder tak, vegger, tomteforhold, m.m. Vedlikeholdsplanen er ikke fremlagt. Note 4 - Drift/vedlikehold i regnskap datert 19.02.2025. Styret mener at det gjennomførte vedlikeholdet er tilstrekkelig for å oppveie verdiforringelse av bygningene.

## INNSENDIG

## TG 2 Overflater

### Beskrivelse

Innvendig er det gulv av laminat og belegg. Veggene har tapet, malte plater og malt betong. Innvendige tak har malte plater.

### Vurdering av avvik:

- Overflater har en del slitasjegrad utover det en kan forvente.

Tapet er noe skadet ved vindu.

### Konsekvens/tiltak

- Overflater må utbedres eller skiftes.

# Tilstandsrapport

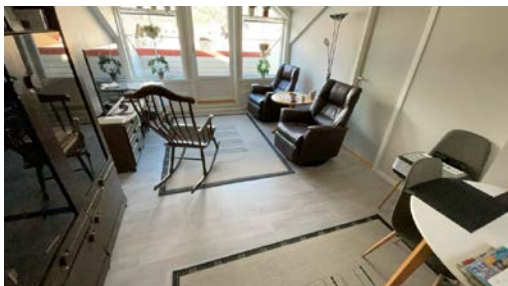

## TG 2 Etasjeskille/gulv mot grunn

### Beskrivelse

Etasjeskiller er av betongdekke. Planavvik er utført med retningslaser på stue. Stue er det målt lokalt avvik på 4mm innenfor 2 meter, og totalt i hele romme er målt til 20mm.

### Vurdering av avvik:

- Det er målt høydeforskjell på mellom 15-30 mm gjennom hele rommet. Tilstandsgrad 2 gis med bakgrunn i standardens krav til godkjente måleavvik.

### Konsekvens/tiltak

- For å få tilstandsgrad 0 eller 1 må høydeforskjeller rettes opp. Det vil imidlertid sjelden være økonomisk rasjonelt som et enkeltstående tiltak i en bolig som dette. Dersom boligen en gang skal renoveres, kan man vurdere slike tiltak.

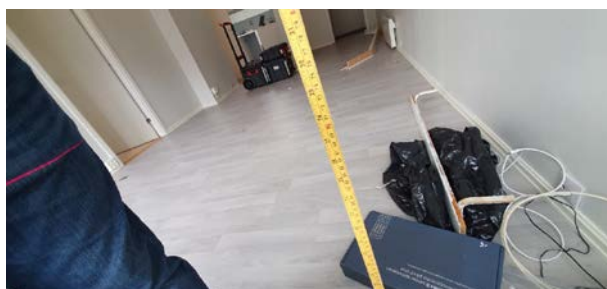

74cm innenfor 2m



73,5cm



75.5cm total

## TG 1 Innvendige dører

### Beskrivelse

Innvendig har boligen malte glatte dører.

# Tilstandsrapport



## VÅTROM

### ETASJE 3 > BAD/VASKEROM

#### Generell

##### Beskrivelse

Aktuell byggeforskrift er byggeforskrifter fra før 1997. Ingen dokumentasjon. Rommet fremstår med belegg på gulv, våtromsstriepå vegger og malte plater i tak, innredning med heldekkende vask og speil. Gulvmontert toalett, røropplegg for vaskemaskin og dusj med forheng.

##### Vurdering av avvik:

- Våtrommet må oppgraderes for å tåle normal bruk etter dagens krav.

-Det er ikke etablert avrenning for hele rommet, sluk er avgrenset med oppkant i dusj. Lekkasjevann vil ikke ledes til sluk.

-Over halvparten av forventet brukstid for tettesjikt er oppbrukt.

-Overhalvparten av forventet brukstid for sluk er oppbrukt.

- 5mm tilluft under dør, krav på dør med 90cm bredde er 15mm

-Fuktskader på innredning.

##### Konsekvens/tiltak

- Manglende oppgradering av våtrommet medfører høy risiko for at konstruksjonene ikke vil tåle vanlig bruk av vann eller lekkasjer. Dette kan føre til fuktskader på tilstøtende konstruksjoner.

Skal badet brukes før en renovering er utført anbefales det å bruke tett dusjkabinett.

**Kostnadsestimat: 100 000 - 200 000**



### ETASJE 3 > BAD/VASKEROM

#### Tilleggende konstruksjoner våtrom

##### Beskrivelse

Hulltaking er foretatt uten å påvise unormale forhold. Hulltaking er foretatt ved/i Soverom. Hulltaking er utført som stikkprøve, det kan ikke utelukkes at det er avvik/fukt i andre deler av konstruksjonen.

# Tilstandsrapport



## KJØKKEN

### ETASJE 3 > STUE/KJØKKEN

#### TG 1 Overflater og innredning

##### Beskrivelse

Kjøkkenet har innredning med glatte fronter. Benkeplaten er av laminat. Normal bruslitasje.



### ETASJE 3 > STUE/KJØKKEN

#### TG 3 Avtrekk

##### Beskrivelse

Det er avtrekk via mekanisk avtrekksanlegg i boenheten.

##### Vurdering av avvik:

- Det er registrert avvik med avtrekk.

Det er ingen trekk i ventilator.

##### Konsekvens/tiltak

- Ventilatoren må skiftes.

Det må tas opp med borettslaget og eventuelt skifte ventilatoren.

**Kostnadsestimat: Under 20 000**



# Tilstandsrapport

## TEKNISKE INSTALLASJONER

### TG 2 Vannledninger

#### Beskrivelse

Innvendige vannledninger er av kobber. kobberrør, deler er byttet. Hovedfordeling er fra byggeår. Åpne rør som ikke går i bærevegger er andelseiers ansvar og vedlikeholde.

#### Vurdering av avvik:

- Mer enn halvparten av forventet brukstid er passert på innvendige vannledninger.

Glødde kobberrør har en anbefalt brukstid på 50 år.

#### Konsekvens/tiltak

- I forbindelse med oppgradering av våtrom vil det være naturlig med utskiftning av rør.
- Tidspunkt for utskiftning av vannledninger nærmer seg.



Test av stoppekraner.

### TG 2 Avløpsrør

#### Beskrivelse

Det er avløpsrør av plast. Avløpsrør av plast. Ved innbygde avløpsrør ligger vedlikeholdsplikten på borettslaget

#### Vurdering av avvik:

- Mer enn halvparten av forventet brukstid er passert på innvendige avløpsledninger.

#### Konsekvens/tiltak

- Tidspunkt for utskiftning av avløpsrør nærmer seg.
- I forbindelse med oppgradering av våtrom vil det være naturlig med utskiftning av rør.

Stakepunkt bør etableres på hovedstammen. Det bør gjøres ytterligere undersøkelser av borettslaget vedrørende stakepukter.



### TG 2 Ventilasjon

#### Beskrivelse

Boligen har mekanisk ventilasjon. Det er borettslaget som har ansvar for luftkvaliteten til beboere.

# Tilstandsrapport

## Vurdering av avvik:

- Det er påvist avvik i ventilasjonsløsning i forhold til gjeldende krav på oppføringstidspunktet.

Leiligheten har ikke vetiler for tilluft, viduer har ikke ventiler, det kan kun luftes med åpnevinduer og åpen verandadør.

## Konsekvens/tiltak

- Det må gjøres nærmere undersøkelser.

Det bør etableres ventiler for tilluft i leiligheten, for eksempel vegg- eller vindusventiler, for å sikre tilstrekkelig luftutskifting og bedre innelima.

Manglende tilluft øker risikoen for dårlig luftkvalitet, fuktproblemer og uønsket kondens, noe som kan føre til helseplager og skader på bygningskonstruksjonen.

Problematikken rundt tilluft bør tas opp med styret i borettslaget for å avklare mulige tiltak.

## Varmtvannstank

### Beskrivelse

Det er sentralanlegg for varmt vann. Det er sentralanlegg for varmt vann. Varmtvannsbereider er plassert på fellesareal og er underlagt borettslagets vedlikeholdsplikt, bredere er ikke videre vurdert.

## Elektrisk anlegg

*Dette er en forenklet kontroll begrenset til de spørsmål og undersøkelser som forskrift til avhendingslova (tryggere bolighandel) § 2-18 inneholder. Dette kan ikke sammenlignes med en kontroll utført av offentlig myndighet (Det lokale eltilsyn) eller registrert elektrovirksomhet, og en bygningssakkyndig har verken kompetanse eller lov til å foreta en slik kontroll.*

*Tilstanden er vurdert ut fra den forenklete og begrensede kontrollen som forskriften inneholder. EI-anlegget kan ha feil og mangler som en slik forenklet undersøkelse ikke vil avdekke. Vær derfor oppmerksom på denne risikoen, og søk videre veiledning eller få en fullstendig kontroll utført av registrert elektrovirksomhet.*

### Beskrivelse

Felles sikringsfordeling med sikringsautomater for to leiligheter montert i felles korridor utenfor leilighetene,

1. Foreligger det eltilsynsrapport de siste 5 år, og det er ikke foretatt arbeid på anlegget etter denne, utenom retting av eventuelle avvik i eltilsynsrapport (dvs en el-tilsynsrapport uten avvik)?

Nei

### Spørsmål til eier

2. Når ble det elektriske anlegget installert eller sist gang totalt rehabilitert (årstall)? Med totalt rehabilitert menes fullstendig utskiftet anlegg fra inntakssikring og videre.

1990

3. Er alle elektriske arbeider/anlegg i boligen utført av en registrert elektroinstallasjonsvirksomhet?

Ja

4. Er det elektriske anlegget utført eller er det foretatt tilleggsarbeider på det elektriske anlegget etter 1.1.1999?

Nei

**Det foreligger ingen informasjon på arbeider utført etter ferdigstillelse 1990.**

5. Foreligger det kontrollrapport fra offentlig myndighet – Det Lokale Eltilsyn (DLE) eller eventuelt andre tilsvarende kontrollinstanser med avvik som ikke er utbedret eller kontrollen er over 5 år?

Nei **Anlegget ble sist kontrollert: 20.10.2009. Det ble ikke funnet feil eller mangler ved anlegget.**

6. Forekommer det ofte at sikringene løses ut?

Nei

7. Har det vært brann, branntilløp eller varmgang (for eksempel termiske skader på deksler, kontaktpunkter eller lignende) i boligens elektriske anlegg?

Nei

### Generelt om anlegget

# Tilstandsrapport

8. Er det tegn til at det har vært termiske skader (tegn på varmgang) på kabler, brytere, downlights, stikkontakter og elektrisk utstyr? Sjekk samtidig tilstanden på elektrisk tilkobling av varmtvannsbereder, jmfør eget punkt under varmtvannstank  
**Nei**
9. Er der synlig defekter på kabler eller er disse ikke tilstrekkelig festet?  
**Nei**

## Inntak og sikringsskap

10. Er det tegn på at kabelinnføringer og hull i inntak og sikringsskap ikke er tette, så langt dette er mulig å sjekke uten å fjerne kapslinger?  
**Nei**
11. Finnes det kursfortegnelse, og er den i samsvar med antall sikringer?  
**Ja**
12. Foreta en helhetsvurdering av det elektriske anlegget, dets alder, allmenne tilstand og fare for liv og helse. Bør det elektriske anlegget ha en utvidet el-kontroll?  
**Ja Boligen har elektriker komponenter fra byggeår, eldre komponenter kan være utsatt for "lysbue" og bør sjekkes av faglærte personer.**

## Generell kommentar

Det anbefales utfra registrerte feil/mangler en el-tilstandsrapport NEK 405.2.3, eventuelle utbedringskostnader må fagperson kostnadsberegne.



Oversikt



Sprekk i deksel stikkontakt

## TOMTEFORHOLD

### Utvendige vann- og avløpsledninger

#### Beskrivelse

Utvendige avløpsrør er av plast fra 1990. Det er offentlig avløp via private stikkledninger. Utvendige vannledninger er av plast (PEL) fra 1990. Det er offentlig vannforsyning via private stikkledninger. Bygningsdelen er en del av byggets felleskonstruksjoner hvor borettslaget har vedlikeholdsansvaret.

#### Vurdering av avvik:

- Mer enn halvparten av forventet brukstid er passert på utvendige avløpsledninger.
- Mer enn halvparten av forventet brukstid er passert på utvendige vannledninger.

#### Konsekvens/tiltak

- Det er ikke behov for utbedringstiltak siden anlegget fungerer i dag, men ut ifra alder kan skader plutselig oppstå på eldre anlegg.

# Tilstandsrapport

## Andre tomteforhold

### Beskrivelse

Tomten er en del av fellesarealet, og er dermed ikke vurdert.

## FORHOLD SOM ÅPENBART KAN MEDFØRE FARE FOR HELSE, MILJØ OG SIKKERHET

*Dette punktet inneholder tydelige og lett synlige forhold ved boligen som åpenbart kan påvirke helse, miljø og sikkerhet, og som bygningsakkynndige har oppdaget. Terskelen for hva som anses som åpenbart er høy, og det utføres ikke undersøkelser med sikte på å avdekke slike forhold. Punktet omfatter ikke skjulte eller ikke-synlige forhold, tekniske vurderinger eller forhold som krever spesialundersøkelser. Forhold vurderes etter byggtknisk forskrift på befaringsstidpunktet. Røykvarslere og håndholdt brannslukningsutstyr vurderes etter gjeldende forskrift om brannforebygging.*



## Helse, miljø og sikkerhet

### Beskrivelse

Følgende forhold er vurdert opp mot åpenbar fare for helse, miljø og sikkerhet (HMS), men det settes ikke tilstandsgrad (TG) iht. NS 3600:2025 punkt 12.9.

Rekkverk og håndløper på balkong/terrasse samt innvendig og utvendig trapp, elektrisk anlegg, branntekniske forhold, ildsteder og skorsteiner, radon, skredfare og flomfare er gjennomgått. Radon er ikke vurdert da leiligheten ligger i tredje etasje og har ikke krav om måling.

### Vurdering av avvik:

- Det er påvist avvik innen helse miljø eller sikkerhet.
- Det er tegn på avvik i branncelleinnndeling ut ifra dagens byggtkniske forskrift.
- Rekkverket på balkong eller terrasse er for lavt i forhold til dagens krav.

Dør mellom gang og stue merket med sluse mangler dørblad med brannmotstand B30 iht. tegning, døren står i boden i kjeller. Ytterdør i stål mot trapperommet har ikke montert dørlukker.

Material brukt på denne terrasse/balkong er CCA-impregnert treverk som ble produsert frem til 1. oktober 2002. Treverket inneholder (kobber, krom og arsen) dette betraktes som farlig avfall og er forbudt å omsette. Ved en ombygging riving må dette leveres til godkjent mottak iht. produktforskriften.

### Konsekvens/tiltak

- For å avklare omfanget av avvik ved branncelleinnndeling må det gjøres nærmere undersøkelser av en kvalifisert fagkyndig person. Brannen kan spre seg raskere ved avvik i branncelleinnndelingen.

Dørblad med brannmotstand B30 bør monteres på dør mellom gang og stue for å ivareta branncelleinnndelingen og redusere risiko for spredning av brann.

Dørlukker bør monteres på ytterdør i stål mot trapperommet for å sikre at døren holdes lukket og opprettholder brannsikkerheten i bygget.

Ved eventuell ombygging eller riving av terrasse/balkong må CCA-impregnert treverk leveres til godkjent mottak for farlig avfall, for å unngå miljø- og helseisiko knyttet til håndtering av materialer som inneholder kobber, krom og arsen.

# Tilstandsrapport



Detektor



Tremmel på balkong er gamle impregnering.

# Arealer, byggetegninger og brannceller

Standard gjeldende fra 01.01.2024

Arealmålinger og arealoppsett er basert på Norsk standard 3940:2023 Areal- og volum-beregninger av bygninger. Arealet gjelder for tidspunktet da boligen ble målt

## Hva er måleverdig areal?

Arealet i rommet må ha minst 1,90 m fri høyde over gulvet og minst bredde på 0,60 m. Et loft med skråtak vil for eksempel bare få registrert målbart areal der høyden er minst 1,90 m og bredden minst 0,60 m. Rommet må ha en dør eller luke, og gangbart gulv.

## Hva er bruksareal?

**BRA = BRA-i + BRA-e + BRA-b**

Bruksarealet for bygningen er bruttoarealet minus arealet som opptas av yttervegger.

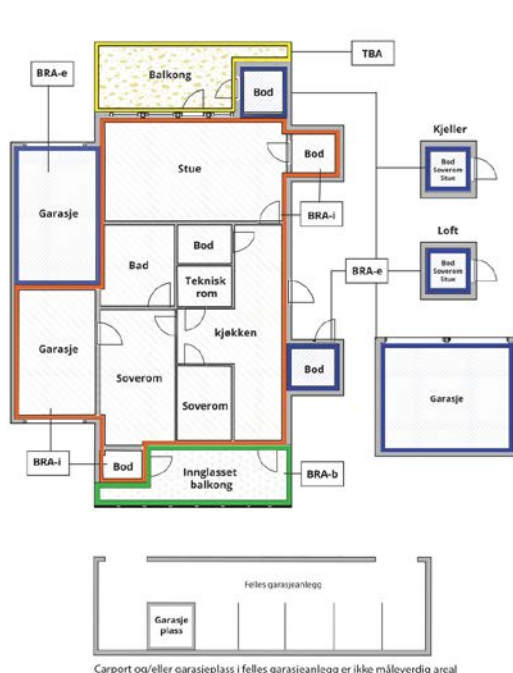

Carpport og/eller garasjeplass i felles garasjeanlegg er ikke måleverdig areal

|                                 |   |
|---------------------------------|---|
| Internt bruksareal (BRA-i)      | Arealet innenfor boenheten(e)   |
| Eksternt bruksareal (BRA-e)     | Arealet av alle rom utenfor boenheten(e) og som tilhører denne, slik som for eksempel boden   |
| Innglasset balkong mv (BRA-b)   | Arealet av innglasset balkong, veranda eller altan når denne er tilknyttet boenheten(e)   |
| Terrasse- og balkongareal (TBA) | Arealet av terrasser, åpne balkonger og åpen altan tilknyttet boenheten(e)  |
| Gulvareal (GUA)                 | Er sum av BRA (bruksareal) og ALH (areal med lav takhøyde).<br><br>Areal med lav takhøyde (ALH) er ikke måleverdig areal, som skyldes skråtak og lav himlingshøyde.<br><br>GUA kan opplyses i markedsføring der det er aktuelt for den konkrete boligen og kun sammen med BRA-i, for eksempel der gulvflaten har en verdi og har funksjon ved møblering og bruk av rommene. Ikke innredet areal som kaldloft, måles og oppgis normalt ikke. |

## Arealet kan ikke alltid fastsettes nøyaktig

Areal kan være komplisert eller umulig å måle opp nøyaktig fordi det er vanskelig å fastslå tykkelsen på innervegger, skjevheter i og utforming av bygningskonstruksjoner som karnapp, buer og vinkler som ikke er rette, åpne rom over flere etasjer og så videre.

Eiendommens markedsverdi kan ikke baseres på en matematisk beregning basert på antall kvadratmeter opplyst i rapporten. Opplysninger om areal kan altså ikke alene benyttes for å beregne eiendommens verdi.

## Den bygningsakkyndige kan avdekke eventuelle bruksendringer og avvik i branncelleinndeling

Den bygningsakkyndige ser på byggetegninger hvis de er tilgjengelige og dette er en del av oppdraget, og vurderer bruken av boligen opp mot tegningene. Hvis den bygningsakkyndige avdekker at en bolig ikke ser ut til å være delt opp i brannceller etter kravene i byggt teknisk forskrift på befaringstidspunktet, skal det opplyses om dette.

Reglene om bruksendring og brannceller kan være kompliserte. Søk videre faglige råd om rapporten ikke gir deg svar. Den bygningsakkyndige kan ikke vurdere og svare på alle spørsmål, og kan heller ikke vite om kommunen kan gi unntak for kravene som gjelder. [Vil du vite mer?](#)

## Om brannceller

En branncelle er hele eller avgrensede deler av en bygning hvor en brann fritt kan utvikle seg uten at den kan spre seg til andre bygninger eller andre deler av bygningen i løpet av en fastsatt tid.

## Om bruksendring

Bruksendring er å endre bruken av et rom fra en tillatt bruk til en annen. Dette kan kreve søknad og tillatelse, for eksempel hvis du endrer et rom fra bod til soverom eller arbeidsrom, eller hvis du endrer en bolig til to separate boliger.

Rom for varig opphold har krav til takhøyde, romstørrelse, rømningsvei og lysforhold som må være oppfylt. Du kan søke kommunen om unntak for kravene, men kan ikke regne med å få unntak for krav som går på helse og sikkerhet, for eksempel krav til rømningsvei.

Bruksendring som krever godkjenning, og som ikke er søkt bruksendret, er ulovlig. Kommunen kan etter plan- og bygningsloven kapittel 32 forfølge overtredelser. Kommunen kan pålegge deg å avslutte den ulovlige bruken, eventuelt å rette eller tilbakeføre rommet til godkjent bruk.

# Arealer

## Leilighetsbygg

| Etasje         | Bruksareal BRA m <sup>2</sup> |                             |                            | SUM | Terrasse- og balkongareal (TBA) |
|----------------|-------------------------------|-----------------------------|----------------------------|-----|---------------------------------|
|                | Internt bruksareal (BRA-i)    | Eksternt bruksareal (BRA-e) | Innglasset balkong (BRA-b) |     |                                 |
| Etasje 3       | 51                            |                             |                            | 51  | 4                               |
| Kjeller        |                               | 4                           |                            | 4   |                                 |
| <b>SUM</b>     | <b>51</b>                     | <b>4</b>                    |                            |     | <b>4</b>                        |
| <b>SUM BRA</b> | <b>55</b>                     |                             |                            |     |                                 |

## Romfordeling

| Etasje   | Internt bruksareal (BRA-i)                 | Eksternt bruksareal (BRA-e) | Innglasset balkong (BRA-b) |
|----------|--|-----------------------------|----------------------------|
| Etasje 3 | Entré, stue/kjøkken, bad/vaskerom, soverom |                             |                            |
| Kjeller  |  | Bod                         |                            |

### Kommentar

Rom som ligger utenfor boenheten, men som eier har påvist og/eller opplyst at tilhører boenheten, er oppmålt og inkludert i BRA-e. Det er ikke fremvist dokumentasjon på at rommet tilhører boenheten. Rom utenfor boenheten kan omdisponeres av borettslaget/sameiet og dette kan påvirke boligens BRA.

## Lovlighet

### Byggetegninger

Det foreligger godkjente og byggemeldte tegninger, som stemmer med dagens bruk

### Nyere håndverkstjenester

Er det ifølge eier utført håndverkstjenester på boligen siste 5 år?

Ja  Nei

# Befarings - og eiendomsopplysninger

## Befaring

| Dato      | Til stede           | Rolle         |
|-----------|---------------------|---------------|
| 25.3.2026 | Stian Øyås Pedersen | Takstingeniør |
|           | Hallstein Johnsen   | Kunde         |

## Matrikkeldata

| Kommune    | gnr. | bnr. | fnr. | snr. | Areal                 | Kilde                      | Eieforhold |
|------------|------|------|------|------|-----------------------|----------------------------|------------|
| 1824 VEFSN | 103  | 1929 |      | 0    | 2283.9 m <sup>2</sup> | BEREGNET AREAL<br>(Ambita) | Festet     |

### Adresse

Wergelandsvegen 8

### Hjemmelshaver

Vefsn Kommune, Hagen Borettslag

### Kommentar

Hjemmel til festeretten: Hagen Borettslag

## Andelsobjekt

| Boligselskap          | Leil. nr. | Forretningsfører                    | Eier av adkomstdokumenter |
|-----------------------|-----------|-------------------------------------|---------------------------|
| H302/HAGEN BORETTSLAG | H302      | Helgeland<br>Boligbyggerlag (Helbo) | Halstein Johansen         |

## Innskudd, pålydende mm

| Andelsnummer | Pålydende | Opprinnelig innskudd | Andel fellesformue   | Andel fellesgjeld     |
|--------------|-----------|----------------------|----------------------|-----------------------|
| 22           | 100       | 151 700              | 41 716    31.12.2025 | 326 600    24.03.2026 |

## Årsregnskap

|                      |      |  |              |
|----------------------|------|--|--------------|
| Regnskapsår          | 2024 | Samlet aksjekapital:                             | 2 300        |
| Omløpsmidler:        |      | 1 053 622    Samlet innskuddskapital:            | 3 881 800    |
| Kortsiktig gjeld (-) | -    | 135 626    Langsiktig gjeld (+):                 | +    833 702 |
| Disponible midler:   |      | 917 996    Langsiktig gjeld og innskuddskapital: | 4 715 502    |

### Kommentar

Dokumentet er signert elektronisk av: Styreleder Per Eriksen (sign.) 19.02.2025 Styremedlem Bjørn Fagerheim (sign.) 19.02.2025 Styremedlem Eli Kristine Bolstad (sign.) 19.02.2025 Regnskap for 2025 var ikke klart på befaring.

## Eiendomsopplysninger

### Beliggenhet

Eiendommen ligger på byflata, ca. 500 m. øst for forretningsentrum i Mosjøen. Butikker, banker og post i butikk i forretningsentrum, kort avstand til kommunale kontorer og busstopp. Utsikt mot Øyfyjellet, Dolstadåsen og ellers nærliggende bebyggelse.

### Adkomstvei

Eiendommen har adkomst via offentlig veg eller gate. Uspesifisert parkering.

### Tilknytning vann

Eiendommen er tilknyttet offentlig vannforsyning via private stikkledninger.

### Tilknytning avløp

Eiendommen er tilknyttet offentlig avløpsnett via private stikkledninger.

### Regulering

Hagen Borettslag ligger i et regulert område med formål boliger, reguleringsplan Mosjøen sentrum, kv. 65, 67, 73, 75, 76 og 77.

### Om tomten

Flat og skrånende tomteareal opparbeidet med plener beplantet med noe busker og trær. Belegningsstein lagt i adkomsten til hovedinngangen, asfalt på parkeringsplasser og ved garasjene.

### Tinglyste/andre forhold

I følge grunnboken ajour 25.03.2026 er det ikke registrert noen servitutter på andel 22

### Forkjøpsrett

Ved salg har andelshavere i Hagen Borettslag forkjøpsrett/Vefsn kommune har tildelingsrett.

### Bebyggelsen

Bygninger på eiendommen består av en boligblokk med 23 leiligheter fordelt på underetasje, 1.etasje, 2.etasje og loft, samt to mindre bygninger med 2 og 3 garasjer. Boligblokkens underetasje inneholder 5 leiligheter, korridorer, boder, heismaskinrom og heis. 1. og 2.etasje inneholder hver 8 leiligheter, korridorer, trapperom og heis. Loftsetasjen inneholder 2 leiligheter. Samtlige leiligheter i borettslaget er 2-roms leiligheter.

Korridor i 2.etasje inneholder felles oppholdsrom, og inngangspartiet i 1.etasje inneholder fellesrom med postkaseanlegg. Heisen i boligblokken dekker underetasjen, 1. etasje og 2.etasje. Leilighetene i loftsetasjen er ikke dekket av heisen lengre enn til 2.etasje.

Samtlige leiligheter har felles varmtvannforsyning fra beredere i underetasjen, og avtrekksanlegg for kjøkken og bad/wc/vaskerom. Fellesmåler for strømforbru

### Andre premisser

Vedtektene til Hagen Borettslag gir retningslinjer for fastsettelse av adkomstdokumentenes verdi til den enkelte leilighet. §2-4 i vedtektene inneholder følgende bestemmelser:

"Prisreguleringsklausul.

Ved omsetning av andeler i borettslaget gjelder særlige prisbestemmelser. Høyeste lovlige pris må ikke overstige opprinnelig innskudd med følgende justeringer:

- andel av betalte avdrag på opprinnelig fellesgjeld, samt andel av betalte avdrag på senere opptatte felleslån benyttet til påkostninger.
- andel av øremerkede og disponible midler i borettslaget.
- annen vesentlig verdiheving (påkostning) eller vesentlig verdireduksjon (stor slitasje) av leiligheten etter takst foretatt av fagkyndig person oppnevnt av boligbyggelaget.

Opprinnelig innskudd justeres med konsumprisindeksen med basis pr. 15.10.1990. Nedbetalte avdrag justeres med konsumprisindeksen hvor basis fastsettes til å være det midlere år regnet fra første nedbetaling for det enkelte lån og fram til dags dato.

Boligbyggelaget gjennom takstmann fastsetter på bakgrunn av ovennevnte bestemmelser høyeste lovlige pris på andelen."

Opprinnelig innskudd for leilighet nr. 329/22 var kr. 151700,-. Konsumprisindeksen første gang leiligheten ble tatt i bruk var 44,2 (pr. 15. oktober 1990). Indeks for februar 2025 er 102,2. Konsumprisindeks for mars 2025 var ikke klar på takseringstidspunktet.

Første avdrag på felleslån i Hagen Borettslag ble betalt i begynnelsen av desember 1999, og det midlere år blir da 2012.

Gjennomsnittsindeksen for 2012 er 68,5 ( i følge SSB statistikk for konsumprisindeksen) og denne indeksen blir lagt til grunn som basisindeks i beregningen av andel betalt avdrag på andel nr. 22. Sum betalte avdrag utgjør kr. 5.876 516,- for perioden 1999 til og med feb 2026.

Andel formue pr. 31.12.2025 var kr. 41716,- og er hentet fra boligopplysning. Andel fellesgjeld for andel nr. 22 utgjorde kr 326 600. - pr. 24.03.2026.

### Bod

Leiligheten disponerer bod utenfor egen leilighet, denne er merket nr.22

## Forsikring

|   |                                 |             |                       |                     |
|---|---------------------------------|-------------|-----------------------|---------------------|
| <b>Selskap</b><br>IF skadeforsikring                        | <b>Avtalenr</b><br>SP0000568657 | <b>Type</b> | <b>Forsikringssum</b> | <b>Årlig premie</b> |
| <b>Kommentar</b><br>Fullverdi inkludert i felleskostnadene. |                                 |             |                       |                     |

## Kilder og vedlegg

### Dokumenter

| Beskrivelse                     | Dato       | Kommentar              | Status      | Sider | Vedlagt |
|---------------------------------|------------|------------------------|-------------|-------|---------|
| Egenerklæring                   | 26.03.2026 |                        | Gjennomgått | 20    | Nei     |
| Ordrebekreftelse                | 18.03.2026 |                        | Gjennomgått | 1     | Nei     |
| Energiattest                    | 18.05.2025 |                        | Gjennomgått | 6     | Nei     |
| Risikovurdering fra (DLE) LINEA | 26.03.2026 |                        | Gjennomgått | 1     | Nei     |
| Vedtakter                       | 04.10.1987 | Sist endret 26.04.2022 | Gjennomgått | 10    | Nei     |
| Grunnbokutskrift                | 25.03.2026 | Ubekreftet utskrift    | Gjennomgått | 1     | Nei     |
| Forretningsfører                | 24.03.2026 |                        | Gjennomgått | 2     | Nei     |
| Verdiberegning                  | 18.05.2025 |                        | Gjennomgått | 1     | Nei     |

## Revisjoner

| Versjon | Ny versjon | Kommentar            |
|---------|------------|----------------------|
| 1       | 27.03.2026 | Gjennomgått av eier. |

For gyldighet på rapporten se forside

# Tilstandsrapportens avgrensninger

## STRUKTUR•REFERANSENIVÅ•TILSTANDSGRADER

- Rapporten er basert på innholdskrav i Forskrift til avhendingslova (tryggere bolighandel). Formålet er å gi en tilstandsanalyse til bruk for den som bestiller og/eller i et salg til forbruker, og ikke for andre tredjeparter. Rapportens struktur, metode og begrepsbruk følger i hovedsak Norsk Standard NS 3600:2018 (Teknisk tilstandsanalyse ved omsetning av bolig), samt Takstbransjens retningslinjer for arealmåling når det gjelder fordeling mellom P-areal og S-areal.
- Tilbakeholdt eller uriktig informasjon som har betydning for vurderingen, er ikke bygningssakkyndiges ansvar. Rapporten beskriver avvik, altså en tilstand som er dårligere enn referansenivået. Rapporten framhever normalt ikke positive sider ved boligen ut over det som fremgår av tilstandsgradene.
- Tilstanden angis i rapporten og gir uttrykk for en gitt forventet tilstand blant annet vurdert ut fra alder og normal bruk slik:

i) **Tilstandsgrad 0, TG0:** Ingen avvik eller skader. I tillegg må bygningsdelen være tilnærmet ny, mindre enn 5 år, og det foreligger dokumentasjon på faglig god utførelse.

ii) **Tilstandsgrad 1, TG1:** Mindre avvik. Normal slitasje. Strakstiltak ikke nødvendig. TG1 kan gis når bygningsdelen er tilnærmet ny og det ikke foreligger dokumentasjon på faglig god utførelse.

iii) **Tilstandsgrad 2, TG2:** Vesentlige avvik, og mindre avvik som etter NS 3600 gir TG 2, men som ikke nødvendigvis krever umiddelbare tiltak. Konstruksjonen har normalt enten feil utførelse, en skade eller symptomer på skade, sterk slitasje eller nedsatt funksjon. Vedlikehold eller tiltak trengs i nær fremtid, det er grunn til å varsle fare for skader på grunn av alder eller overvåke spesielt på grunn av fare for større skade eller følgeskade. For skjulte konstruksjoner vil alder i seg selv være et symptom som kan gi TG2. For synlige konstruksjoner kan alder sammen med andre symptomer og momenter gi TG2. Avvik under TG2 kan gis sjablongmessig anslag.

iv) **Tilstandsgrad 3, TG3:** Store eller alvorlige avvik. Kraftige symptomer på forhold som man må regne med trenger utbedring straks eller innen kort tid. Påvist funksjonssvikt eller sammenbrudd. Avvik under TG3 skal gis sjablongmessig anslag.

v) **Tilstandsgrad TGiu:** Ikke undersøkt/ikke tilgjengelig for undersøkelse.

- Ved TG0 og TG1 gis det normalt ingen begrunnelse for valg av tilstandsgrad, fordi bygningen eller bygningsdelen da bare har normal slitasje. For anbefalte tiltak ved TG2 og TG3 må bruker av rapporten vurdere om tiltakene er nødvendige og lønnsomme. Hva det vil koste å utbedre rom eller bygningsdeler er et sjablongmessig anslag basert på registrert avvik og angitte tiltak i rapporten. Anslaget er gitt på generelt grunnlag og basert på erfaringstall i fem intervaller, og kan ikke forveksles med en konkret vurdering og tilbud fra en entreprenør eller håndverker. Det må eventuelt innhentes tilbud for en nærmere undersøkelse, og konkret og nøyaktig vurdering av utbedringskostnad. Kostnader til ikke oppdagede avvik/utbedringer/feil kan forekomme. Utbedringskostnad avhenger av personlige preferanser og markedspris på materialer og tjenesteyter.

## PRESISERINGER

- Avvik vurderes ut fra tekniske forskrifter på godkjenningstidspunktet for bygget. Noen bygningsdeler vurderes etter gjeldende teknisk forskrift på befaringstidspunktet. Dette gjelder blant annet:

i) Bad, vaskerom (våtrom)

ii) Forhold rundt brann, rømming, sikkerhet, for eksempel rekkverkshøyder/åpninger, ulovlige bruksendringer, brannceller mv.

- For skjulte konstruksjoner slik som vann og avløp uten dokumentasjon, er kvalitet og alder vurdert.

- Fastmonterte installasjoner, for eksempel innfelt belysning (downlights), demonteres ikke for å sjekke dampsperrer bak. Dette av hensyn til bygningssakkyndiges kompetanse og risikoen for skade.

- Kontroll av fukt i konstruksjonen ved hulltaking i bad og vaskerom (våtrom), rom under terreng (kjelleretasje, underetasje og sokkeetasje) eller andre bygningsdeler skjer etter eiers aksept. Hulltaking av våtrom og rom under terreng kan unntaksvis unnlates, se Forskrift til Avhendingsloven.

- Kontroll av romfunksjoner for P-ROM utføres kun når det ikke foreligger godkjente og byggemeldte tegninger, eller når tegninger ikke stemmer med dagens bruk.

- Bygningssakkyndig gir en forenklet vurdering av branntekniske forhold og elektriske installasjoner i boligen dersom det er mer enn fem år siden sist boligen hadde el-tilsyn. Bygningssakkyndig kan anbefale å konsultere offentlige myndigheter eller kvalifisert elektrofaglig fagperson ved behov for grundigere undersøkelser.

## TILLEGGSUNDERSØKELSER

Etter avtale kan tilstandsanalysen utvides til også å omfatte tilleggundersøkelser utover minimumskravet i forskriften.

## BEFARINGEN

Rapporten gir en vurdering av byggverk og bygningsdeler som bygningssakkyndig har observert, og som fremkommer av Forskrift til avhendingsloven. Rapporten er likevel ingen garanti for at det ikke kan finnes skjulte feil, skader og mangler. NS 3600:2018 (Teknisk tilstandsanalyse ved omsetning av bolig) har undersøkelsesnivå fra 1 til 3, der undersøkelsesnivå 1 er det laveste og baseres på visuell observasjon. Rapporten baseres på undersøkelsesnivå 1 med få unntak (våtrom og rom under terreng). I praksis betyr dette at gjennomføringen av befaringen begrenses som følger:

- Det utføres kun visuelle observasjoner på tilgjengelige flater uten fysiske inngrep (f.eks. riving).

- Flater som er skjult av snø eller på annen måte ikke er tilgjengelig eller skjult, blir ikke kontrollert. Det foretas ikke funksjonsprøving av bygningsdeler, som isolasjon, piper, ventilasjon, el. anlegg, osv.

- Det gis ingen vurdering av boligens tilbehør, hvite- og brunevarer og annet inventar. Dette gjelder også integrert tilbehør.

- Inspisering av yttertak er basert på det som er synlig, normalt på innsiden fra loftet og utvendig fra stige/bakkenivå. Befaring av tak må være sikkerhetsmessig forsvarlig for å kunne gjennomføres.

- Stikkprøvetakninger er utvalgt tilfeldig og kan innebære kontroll under overflaten med spiss redskap eller lignende.

# Tilstandsrapportens avgrensninger

## UTTRYKK OG DEFINISJONER

- **Tilstand:** Byggverkets eller bygningsdelens tekniske, funksjonelle eller estetiske status på et gitt tidspunkt.
- **Symptom:** Observerbart forhold som gir indikasjon på hvilken tilstand et byggverk eller en bygningsdel befinner seg i. Benyttes ved beskrivelse av avvik.
- **Skadegjørere:** Zoologiske eller biologiske skadegjørere, i hovedsak råte, sopp og skadedyr.
- **Fuktsøk:** Overflatesøk med egnet søkeutstyr (fuktindikator) eller visuelle observasjoner.
- **Fuktmåling:** Måling av fuktinnhold i materiale eller i bakenforliggende konstruksjon ved bruk av egnet måleutstyr (blant annet hammerelektrode og pigger).
- **Utvidet fuktsøk (hulltaking):** Boring av hull for inspeksjon og fuktmåling i risikoutsatte konstruksjoner, primært i tilstøtende vegger til bad, utforede kjellervegger og eventuelt i oppforede kjellergulv.
- **Normal slitasjegrad:** Forventet nedsliting av materiale i overflaten som er basert på enkle visuelle observasjoner. Kan vurderes sammen med bygningsdelens alder.
- **Forventet gjenværende brukstid:** Anslått tid et byggverk eller en del av et byggverk fortsatt vil være tjenlig for sitt formål (NS3600, Termer og definisjoner punkt 3.9)

## AREALBEREGNING FOR BOENHETER

- Areal fastsettes etter Forskrift til avhendingsloven og Norsk Standard 3940 Areal- og volum-beregninger av bygninger fra 2023.
- Areal oppgis i hele kvadratmeter i rapporten, og gjelder for det tidspunkt oppmålingen fant sted.
- **Bruksareal (BRA)** er det måleverdige arealet som er innenfor omsluttete vegger målt i gulvhøyde (bruttoareal minus arealet som opptas av yttervegger). I tillegg til gulvhøyde gjelder regler om fri bredde for at arealet skal være måleverdig, med betydning for BRA av for eksempel loft med skråtak. BRA består av internt bruksareal (BRA-i), eksternt bruksareal (BRA-e) og innglasset balkong mv (BRA-b). Terrasse- og balkongareal (TBA) opplyses der tilstandsrapporten skal benyttes i boligomsetningen og der det er aktuelt. I tillegg kan gulvareal (GUA) og areal med lav takhøyde (ALH) opplyses sammen med BRA der det er aktuelt og en del av oppdraget. Rom skal ha atkomst og gangbart gulv for å kunne regnes som BRA/måleverdig areal.
- Arealet måles og oppgis dersom arealet oppfyller krav til måleverdighet, slik som at arealet må ha minst en bredde på 0,6m og minst en høyde på 1,9 m osv. Et rom kan være i strid med teknisk forskrift og mangle godkjenning hos kommunen for den aktuelle bruken, uten at dette får

betydning for om arealet måles og oppgis i tilstandsrapporten. Når arealet måles tas det ikke hensyn til om arealet er lovlig oppført eller om bruken er lovlig, bruksendringer, lysforhold eller andre sikkerhetsmangler.

- Eiendommens markedsverdi kan ikke baseres på en rent matematisk beregning i forhold til antall kvadratmeter opplyst i rapporten. Opplysninger om areal kan altså ikke alene benyttes for beregning av eiendommens verdi.
- Rom som ligger utenfor boenheten, men som eier har påvist og/eller opplyst at tilhører boenheten, er oppmålt og inkludert i BRA-e. Det er ikke fremvist dokumentasjon på at rommet tilhører boenheten, med mindre dette er angitt særskilt. Rom utenfor boenheten kan omdisponeres av borettslaget/sameiet og dette kan påvirke boligens BRA. Vær oppmerksom på at NS 3940:2023 og eierseksjonsloven har ulik definisjon av fellesareal. Ved arealmåling gjelder NS 3940:2023 som definerer fellesareal slik: "Delen av bygning som brukes av to eller flere bruksenheter eller til bygningens forvaltning, drift eller vedlikehold.
- Se øvrig informasjon om areal i rapporten, Norsk Standard 3940 (2012 og 2023) og veiledningen til disse.

## PERSONVERN

iVerdi AS, bygningssakkyndig og takstforetaket behandler personopplysninger som bygningssakkyndig trenger for å kunne utarbeide rapporten. Personvernerklæring med informasjon om bruk av personopplysninger og dine rettigheter finner du her [Personvernerklæring - iVerdi](#)

## DELING AV PERSONOPPLYSNINGER FOR TRYGGERE BOLIGHANDEL OG MULIG RESERVASJON

Norsk takst og deres samarbeidspartnere benytter personopplysninger fra rapporten for analyse- og statistikkformål, samt utvikling og drift av produkter og tjenester for takstbransjen og andre aktører i boligomsetningen. Les mer om dette og hvordan du kan reservere deg på <https://www.norsktakst.no/norsk/om-norsk-takst/personvernerklæring/reservasjon/>

Vendu lager en boliganalyse basert på opplysninger fra rapporten. Les mer om dette og hvordan du kan reservere deg her: <https://samtykke.vendu.no/UX3034>

## KLAGEORDNING FOR FORBRUKERE

Er du som forbruker misfornøyd med bygningssakkyndiges arbeid eller opptreden ved taksering av bolig eller fritidshus, se [www.takstklagenemnd.no](http://www.takstklagenemnd.no) for mer informasjon

|                   |                          |
|-------------------|--------------------------|
| Adresse           | Wergelandsvegen 8        |
| Postnummer        | 8657                     |
| Sted              | MOSJØEN                  |
| Kommunenavn       | Vefsn                    |
| Gårdsnummer       | 103                      |
| Bruksnummer       | 1929                     |
| Seksjonsnummer    | —                        |
| Andelsnummer      | —                        |
| Festenummer       | —                        |
| Bygningsnummer    | 11093426                 |
| Bruksenhetsnummer | H0302                    |
| Merkenummer       | Energiattest-2025-122336 |
| Dato              | 19.05.2025               |

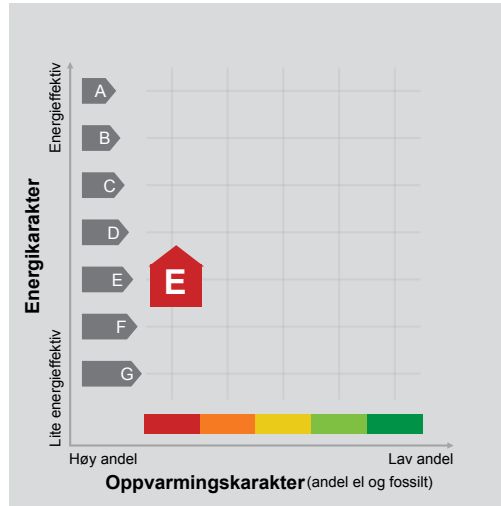

**Energimerket** angir boligens energistandard. Energimerket består av en energikarakter og en oppvarmingskarakter, se i figuren. Energimerket symboliseres med et hus, hvor fargen viser oppvarmingskarakter, og bokstaven viser energikarakter.

**Energikarakteren** angir hvor energieffektiv boligen er, inkludert oppvarmingsanlegget. Energikarakteren er beregnet ut fra den typiske energibruken for boligtypen. Beregningene er gjort ut fra normal bruk ved et gjennomsnittlig klima. Det er boligens energimessige standard og ikke bruken som bestemmer energikarakteren. A betyr at boligen er energieffektiv, mens G betyr at

boligen er lite energieffektiv. En bolig bygget etter byggeforskriftene vedtatt i 2010 vil normalt få C.

**Oppvarmingskarakteren** forteller hvor stor andel av oppvarmingsbehovet (romoppvarming og varmtvann) som dekkes av elektrisitet, olje eller gass. Grønn farge betyr lav andel el, olje og gass, mens rød farge betyr høy andel el, olje og gass. Oppvarmingskarakteren skal stimulere til økt bruk av varmepumper, solenergi, biobrensel og fjernvarme.

Om bakgrunnen for beregningene, se [www.enova.no/energimerking](http://www.enova.no/energimerking).

### Målt energibruk

Brukeren har valgt å ikke oppgi målt energibruk.



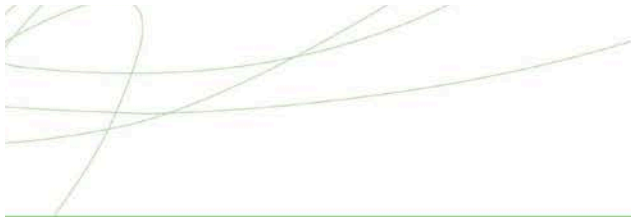

## Hvordan boligen benyttes har betydning for energibehovet

Energi behovet påvirkes av hvordan man benytter boligen, og kan forklare avvik mellom beregnet og målt energibruk. Gode energivaner bidrar til at energibehovet reduseres. Energiforbruket kan også bli lavere enn normalt dersom:

- deler av boligen ikke er i bruk,
- færre personer enn det som regnes som normalt bruker boligen, eller
- den ikke brukes hele året.

## Gode energivaner

Ved å følge enkle tips kan du redusere ditt energibehov, men dette vil ikke påvirke boligens energimerke.

Energimerkingen kan kun endres gjennom fysiske endringer på boligen.

**Tips 1: Følg med på energibruken i boligen**

**Tips 2: Luft kort og effektivt**

**Tips 3: Redusér innnetemperaturen**

**Tips 4: Bruk varmtvann fornuftig**

## Mulige forbedringer for boligens energistandard

Ut fra opplysningene som er oppgitt om boligen, anbefales følgende energieffektiviserende tiltak. Dette er tiltak som kan gi bygningen et bedre energimerke.

Noen av tiltakene kan i tillegg være svært lønnsomme. Tiltakene bør spesielt vurderes ved modernisering av bygningen eller utskifting av teknisk utstyr.

**Tiltaksliste** (For full beskrivelse av tiltakene, se Tiltaksliste - vedlegg 1)

- Slå el.apparater helt av
- Temperatur- og tidsstyring av panelovner

- Redusér innnetemperaturen
- Montere urbryter på motorvarmer

Det tas forbehold om at tiltakene er foreslått ut fra de opplysninger som er gitt om boligen. Fagfolk bør derfor kontaktes for å vurdere tiltakene nærmere. Eventuell gjennomføring av tiltak må skje i samsvar

med gjeldende lovverk, og det må tas hensyn til krav til godt innneklima og forebygging av fuktskader og andre byggskader.





## Boligdata som er grunnlag for energimerket

Energimerket og andre data i denne attesten er beregnet ut fra opplysninger som er gitt av boligeier da attesten ble registrert. Nedenfor er en oversikt over oppgitte opplysninger, som boligeier er ansvarlig for.

|                                 |              |
|---------------------------------|--------------|
| <b>Bygningskategori:</b>        | Boligblokker |
| <b>Bygningstype:</b>            | Leilighet    |
| <b>Byggeår</b>                  | 1990         |
| <b>Bygningsmateriale:</b>       | Tre          |
| <b>BRA:</b>                     | 51           |
| <b>Ant. etg. med oppv. BRA:</b> | 1            |
| <b>Detaljert vegger:</b>        | Nei          |
| <b>Detaljert vindu:</b>         | Nei          |

### Teknisk installasjon

**Oppvarming:** Elektrisk

**Ventilasjon** Periodisk avtrekk

Der opplysninger ikke er oppgitt, brukes typiske standardverdier for den aktuelle bygningstypen. For mer informasjon om beregninger, se

<https://www.enova.no/energimerking/om-energimerkeordningen/om-energiattesten/beregning-av-energikarakteren/>.



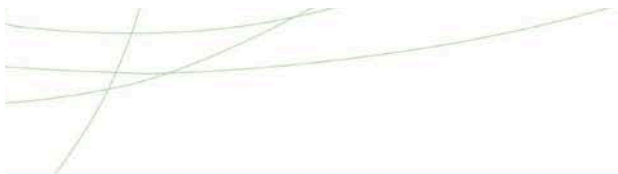

## Om grunnlaget for energiattesten

Oppgitte opplysninger om boligen kan finnes ved å gå inn på [www.enova.no/energimerking](http://www.enova.no/energimerking), og logge inn via ID-porten/Altinn. På siden "Eiendommer" kan du søke opp bygninger og hente fram energiattester som er laget tidligere. For å se detaljer for en bolig hvor det er brukt detaljert registrering må du velge "Gjenbruk"

av aktuell attest under Offisielle energiattester i skjermbildet "Valgt eiendom". Boligeier er ansvarlig for at det blir brukt riktige opplysninger. Eventuelle gale opplysninger må derfor tas opp med selger eller utleier da dette kan ha betydning for prisfastsettelsen. Det kan når som helst lage en ny energiattest.

## Om energimerkeordningen

Enova er ansvarlig for energimerkeordningen. Energimerket beregnes på grunnlag av oppgitte opplysninger om boligen. For informasjon som ikke er oppgitt, brukes typiske standardverdier for den aktuelle bygningstypen fra tidsperioden den ble bygd i. Beregningsmetodene for energikarakteren baserer seg på NS 3031 (<https://www.enova.no/energimerking/om-energimerkeordningen>)

Spørsmål om energiattesten, energimerkeordningen eller gjennomføring av energieffektivisering og tilskuddsordninger kan rettes til Enova Svarer på tlf. 24 24 08 95 eller [svarer@enova.no](mailto:svarer@enova.no).

Plikt til energimerking er beskrevet i energimerkeforskriften (bygninger).

Nærmere opplysninger om energimerkeordningen kan du finne på [www.enova.no/energimerking](http://www.enova.no/energimerking).

For ytterligere råd og veiledning om effektiv energibruk, vennligst se [www.enova.no/hjemme](http://www.enova.no/hjemme) eller ring Enova svarer på tlf. **24 24 08 95**.





## Tiltaksliste: Vedlegg til energiattesten

---

### Brukertiltak

#### Tiltak 1: Slå el.apparater helt av

Elektriske apparater som har stand-by modus trekker strøm selv når de ikke er i bruk, og må derfor slås helt av.

#### Tiltak 2: Redusér innnetemperaturen

Ha en moderat innnetemperatur, for hver grad temperatursenkning reduseres oppvarmingsbehovet med 5 %. Mennesker er også varmekilder; jo flere gjester – desto større grunn til å dempe varmen. Ha lavere temperatur i rom som brukes sjelden eller bare deler av døgnet. Monter tetningslister rundt trekkfulle vinduer og dører (kan sjekkes ved bruk av myggspiral/røyk eller stearinlys). Sett ikke møbler foran varmeovner, det hindrer varmen i å sirkulere. Trekk for gardiner og persiener om kvelden, det reduserer varmetap gjennom vinduene.

#### Tiltak 3: Velg hvitevarer med lavt forbruk

Når du skal kjøpe nye hvitevarer så velg et produkt med lavt strømforbruk. Produktene deles inn i energiklasser fra A til G, hvor A er det minst energikrevende. Mange produsenter tilbyr nå varer som går ekstra langt i å være energieffektive. A+ og det enda bedre A++ er merkinger som har kommet for å skille de gode fra de ekstra gode produktene.

#### Tiltak 4: Tiltak utendørs

Monter urbryter (koblingsur) på motorvarmeren slik at den ikke står på mer enn nødvendig. Skift til sparepærer. Sparepærer på 5, 7, 11, 15, og 20 W tilsvarer glødelamper på henholdsvis 25, 40, 60, 75 og 100 W, og de varer dessuten lenger, 8.000-15.000 timer mot 1.000-2.500 timer for glødelamper. Det kan monteres fotocelle på utebelysningen slik at det automatisk går av/på etter dagslyset/mørket. Eller det kan monteres bevegelsessensor slik at lyset kun går på ved bevegelse og slås av automatisk etter forhåndsinnstilt tid. For snøsmelteanlegg som kun er manuelt styrt av/på eller ift. Lufttemperatur kan det installeres automatikk slik at snøsmelteanlegget både er temperatur- og nedbørsstyrt dvs. når det registreres nedbør og kulde samtidig.

#### Tiltak 5: Følg med på energibruken i boligen

Gjør det til en vane å følge med energiforbruket. Les av måleren månedlig eller oftere for å være bevisst energibruken. Ca halvparten av boligens energibruk går til oppvarming.

#### Tiltak 6: Slå av lyset og bruk sparepærer

Slå av lys i rom som ikke er i bruk. Utnytt dagslyset. Bruk sparepærer, spesielt til utelys og rom som er kalde eller bare delvis oppvarmet.

#### Tiltak 7: Luft kort og effektivt

Ikke la vinduer stå på gløtt over lengre tid. Luft heller kort og effektivt, da får du raskt skifta lufta i rommet og du unngår nedkjøling av gulv, tak og vegger.

#### Tiltak 8: Vask med fulle maskiner

Fyll opp vaske- og oppvaskmaskinen før bruk. De fleste maskiner bruker like mye energi enten de er fulle eller ikke.

#### Tiltak 9: Bruk varmtvann fornuftig

Bytt til sparedusj hvis du ikke har. For å finne ut om du bør bytte til sparedusj eller allerede har sparedusj kan du ta tiden på fylling av ei vaskebøtte; nye sparedusjer har et forbruk på kun 9 liter per minutt. Ta dusj i stedet for karbad. Skift pakning på dryppende kraner. Dersom varmtvannsberederen har nok kapasitet kan temperaturen i berederen reduseres til 70gr.

#### Tiltak 10: Spar strøm på kjøkkenet

Ikke la vannet renne når du vasker opp eller skyller. Bruk kjeler med plan bunn som passer til platen, bruk lokk, kok ikke opp mer vann enn nødvendig og slå ned varmen når det har begynt å koke. Slå av kjøkkenventilatoren når det ikke lenger er behov. Bruk av microbølgeovn til mindre mengder mat er langt mer energisparende enn komfyren. Tin frossenmat i kjøleskapet. Kjøøl- og frys skal avrimes ved behov for å hindre unødvendig energibruk og for høy temperatur inne i skapet / boksen (nye kjølekap har ofte automatisk avriming). Fjern støv på kjøleribber og kompressor på baksiden. Slå av kaffetraker når kaffen er ferdig traktet og bruk termos. Oppvaskmaskinen har innebygde varmeelementer for oppvarming av vann og skal kobles til kaldvannet, kobles den til varmtvannet øker energibruken med 20 - 40 % samtidig som enkelte vaske- og skylleprosesser foregår i feil temperatur.

### Tiltak på elektriske anlegg

### **Tiltak 11: Temperatur- og tidsstyring av panelovner**

Evt. eldre elektriske varmeovner uten termostat skiftes ut med nye termostatregulerte ovner med tidsstyring, eller det ettermonteres termostat / spareplugg på eksisterende ovn. Dersom mange ovner skiftes ut bør det vurderes et system hvor temperatur og tidsinnstillinger i ulike rom i boligen styres fra en sentral enhet.

### **Tiltak 12: Tidsstyring av elektrisk gulvvarme / takvarme**

For gulvvarme eller takvarme med styringsenhet m/termostat kan det vurderes utskiftning til ny styringsenhet med kombinert termostat- og tidsstyring. Dersom mange slike styringsenheter og/eller panelovner skiftes ut bør det vurderes et system hvor temperatur og tidsinnstillinger i ulike rom i boligen styres fra en sentral enhet. Merk at flere vanlige typer termostater også har mulighet for tidsstyring i form av aktivisering av programfunksjonsknapp bak deksel, se medfølgende bruksanvisning.

### **Tiltak 13: Tidsstyring av panelovner**

Elektriske varmeovner er utstyrt med termostat men har ikke automatikk for tidsstyring / nattsenkning av temperaturen. Dersom ovnene er meget gamle kan det vurderes en utskiftning til nye ovner med termostat- og tidsstyring, eller det ettermonteres spareplugg eller automatikk for tidsstyring på eksisterende ovn. Dersom mange ovner skiftes ut bør det vurderes et system hvor temperatur og tidsinnstillinger i ulike rom i boligen styres fra en sentral enhet.

## **Tiltak utendørs**

### **Tiltak 14: Montere urbryter på motorvarmer**

Det monteres urbryter (koblingsur) på motorvarmeren slik at den ikke står på mer enn nødvendig.

### **Tiltak 15: Montere automatikk på utebelysning**

Det kan monteres fotocelle på utebelysningen slik at det automatisk går av/på etter dagslyset/mørket. Eller det kan monteres bevegelsessensor slik at lyset kun går på ved bevegelse og slås av automatisk etter forhåndsinnstilt tid.

### **Tiltak 16: Termostat- og nedbørsstyring av snøsmelteanlegg**

Snøsmelteanlegget er kun manuelt styrt, eller styres kun etter lufttemperatur. Det installeres automatikk slik at snøsmelteanlegget både er temperatur- og nedbørsstyrt. Det kan være i form av en temperatur- og snøføler i bakken, med temperatur - og fuktføler i luften. Snøsmelteanlegget aktiveres kun ved behov dvs. når det registreres nedbør og kulde samtidig.

### **Tiltak 17: Skifte til sparepærer på utebelysning**

Sparepærer på 5, 7, 11, 15, og 20 W tilsvarer glødelamper på henholdsvis 25, 40, 60, 75 og 100 W. Sparepærer gir like mye lys som vanlige glødelamper, men bruker bare rundt 20% av energien. De varer dessuten lenger, 8.000-15.000 timer mot 1.000 - 2.500 timer for glødelamper.

## **Tiltak på luftbehandlingsanlegg**

### **Tiltak 18: Montere blafrespjeld på kjøkkenventilator**

Dersom kjøkkenventilator ikke har blafrespjeld, bør dette monteres for å redusere luftutskiftningen og dermed varmetapet.

### **Tiltak 19: Skifte avtrekksvifte på bad til ny med fuktstyring**

Dersom avtrekksvifte på bad kun har manuell styring av/på kan det vurderes å montere ny avtrekksvifte med fuktstyring, dvs. at den starter/stopper automatisk ved behov avh. av luftens relative fuktighet og reduserer den totale luftutskiftningen og dermed varmetapet.

## **Bygningsmessige tiltak**

### **Tiltak 20: Montering tetningslister**

Luftlekkasjer mellom karm og ramme på vinduer og mellom karm og dørbblad kan reduseres ved montering av tetningslister. Lister i silikon- eller EPDM-gummi gir beste resultat.

VERDIBEREGNING ANDEL NR. 22 I HAGEN BORETTSLAG.

|  |     |            |
|--|-----|------------|
| Opprinnelig innskudd leilighet nr. 29/22   | kr. | 151 700,00 |
| Indeksregulering i hht. §2-4 i vedtektene  | kr. | 199 036,00 |
| Andel av betalte avdrag  | kr. | 234 473,00 |
| Indeksregulering av andel betalte avdrag   | kr. | 115 354,00 |
| Andel disponible midler  | kr. | 41 716,00  |
| Tillegg ekstrautstyr, oppussing<br>( parkett gulv, kjøkken, baderomsinnredning, skyvedørs garderober etc.) | kr. | 30 000,00  |
| Verdi av adkomstokumentene før fradrag   | kr. | 772 279,00 |
| Frdrag for elde, slittasje, skader etc.  | kr. | 150 000,00 |
| Beregnet verdi av adkomstokumentene for leilighet nr. 29/22  | kr. | 622 279,00 |

Med bakgrunn i vedtektene for Hagen Borettslag, adkomstokumentenes opprinnelig pålydende og leilighetens standard settes adkomstokumentenes høyeste lovlige salgsverdi for leilighet nr. 29/22 til:

**ADKOMSTDOKUMENTENES HØYESTE LOVLIGE  
SALGSVERDI:**

**KR. 620 000,00**

Mosjøen 26.03.2026

*Stian Pedersen .*

## Veileder til selgers egenerklæring

Noen av spørsmålene inneholder faguttrykk eller andre ting du nok ikke går rundt og tenker på til vanlig. Under finner du eksempler og beskrivelser på noen av spørsmålene som hjelper deg under utfyllingen.

Hvis du lurer på hvor mye eller detaljert du skal skrive, sett deg selv i kjøperens sted: Ville jeg likt å vite om dette hvis jeg skulle kjøpe boligen? Det er viktigere at du skriver presist enn at du skriver langt.

- **Fyll ut egenerklæringen så godt du kan**

Vi vet at det er mye som skal gjøres når du skal selge en bolig. Men innimellom rydding, vasking og flytting håper vi du klarer sette av god tid til å fylle ut egenerklæringen. En godt utfylt egenerklæring er nemlig den beste måten å sikre et ryddig og trygt boligsalg på, fritt for krangler eller uenigheter i etterkant.

- **Finn frem dokumenter som handler om boligen din**

Har du dokumenter for arbeider som er gjort, informasjonsskriv fra borettslaget/sameiet eller kvitteringer på reparasjoner, kan det være lurt å finne frem dette før du starter utfyllingen slik at du har det tilgjengelig

- **Alle spørsmålene i egenerklæringen er obligatorisk å svare på.**

## Om boligen

### Boligen som selges

Ved salg av fritidsbolig: Har du benyttet eiendommen som fritidsbolig i løpet av de siste tolv månedene.

## Våtrom, tak og fasade

### Spørsmål 1

Våtrom er bad, toalett, dusjrom og vaskerom. Eksempler på feil og skader kan være dårlig fall mot sluket, at vannet ikke renner direkte ned mot sluket, sprekker i fliser, lekkasjer, råte, soppkader eller lignende.

### Spørsmål 3

Med dokumentasjon på våtrom mener vi alle nødvendige dokumenter som bekrefter at våtrom er bygget i henhold til datidens gjeldende forskrifter, standarder og anbefalinger.

### Spørsmål 4

Eksempler kan være taklekkasjer, råte, mugg, sopp, sprekker og deformasjoner, fuktinntrengning, isolasjonsproblemer, dårlig tetting, feilfunksjoner eller lignende.

### Spørsmål 5

Eksempler kan være reparasjon av tak, etterisolering, utskifting av vinduer, tette sprekker i mur og så videre.

### Spørsmål 6

Eksempler kan være sprekker i glasset, råte, dårlig tetting, vanskeligheter med å åpne eller lukke vinduet, kondens, skader på vindusrammer, punktert vindu og så videre.

### Spørsmål 7

Eksempler kan være reparasjon av påbygg, utvidelse av terrasse, oppføring av bod og så videre.

### Spørsmål 8

Setningsskader kommer av bevegelser i grunnen som boligen står på, eller i selve fundamentet til boligen (grunnmur eller liknende). Eksempler kan være skjeve gulv eller vegger, større eller mindre sprekker i fliser/mur/gips, eller dører som er vanskelige å lukke.

## Drenering, fukt og lekkasje

### Spørsmål 9

Drenering kan bestå av drenerør, masser (stein, pukk, grus og liknende) og grunnmurspapp, og er laget for å lede vann bort fra boligen. Eksempler på feil og skader kan være tilstoppede eller blokkerte takrenner og nedløpsrør, vannansamling på tomten, vann som trenger inn i kjelleren eller grunnmuren eller lignende.

### Spørsmål 10

Eksempler kan være at vann ikke vil trekke ned i grunnen, underetasjen eller kjelleren oppleves som fuktig, det finnes spor etter fukt eller det lukter fukt, eller det er kondens eller dugg på vinduer.

### Spørsmål 11

Dreneringssystemer er avgjørende for å beskytte bygninger mot vanninntrengning og fuktskader. Drenering kan være drenerør, masser (stein, pukk, grus og liknende) og grunnmurspapp, som har som funksjon å lede vann bort fra boligen.

### Spørsmål 12

Fuktighet, sopp og råteskader i boligen kan være alvorlige problemer som ikke bare påvirker bygningsstrukturen, men også helsen til de som bor der. Eksempler kan være mugg og soppvekst som typisk oppstår steder med dårlig ventilasjon, råte som er forårsaket av fuktighet rundt gulv, bjelker og dørkarmer. Langvarig eksponering av fuktighet kan føre til buling, bobling eller misfarging av maling eller tapet.

### Spørsmål 13

Skadedyr og insekter kan medføre skader og være en plage på eiendommen eller i boligen. Gnagemerker, lukt, ekskrementer og lyd kan indikere tilstedeværelse av skadedyr eller sjenerende insekter. Eksempler på skadedyr og sjenerende insekter kan være mus, rotter, røyskatt, borebiller, maur, kakerlakker, sølvkre, skjeggkre, veggedyr, møll og så videre.

## Tekniske installasjoner

### Spørsmål 14

Vann- eller avløpsanlegg er både innvendige og utvendige rør, stikkledninger, septik, vannbrønn og lignende. Eksempler på feil kan være tilbakeslag fra avløpsvann, brudd på vann- eller avløpsledning, lavt trykk, ulyder fra toalett og så videre.

### Spørsmål 15

Vann og avløp er både innvendige og utvendige rør, stikkledninger, vannpumpe, septik, vannbrønn og lignende.

### Spørsmål 17

Eksempler kan være manglende varme eller ventilasjon, ulyder, dårlig sug, støy, elektriske problemer, tilstoppede ventiler, lekkasje, lukt av fyring, olje eller parafin.

### Spørsmål 18

Sentralfyr er en varmekilde som varmer opp flere rom ved hjelp av rørsystemer fra et sentralt kjelanlegg.

### Spørsmål 19

Ildsted kan være for eksempel peis, ovn, utepeis eller liknende. Eksempler på feil eller skader kan være dårlig trekk, sprekker, lekkasje, merker av sot, brennbart materiale som står tett på ildstedet/pipen, at pipen er innkledd, at det har kommet pålegg om utbedring eller forbud mot fyring.

### Spørsmål 20

Ildsted kan være for eksempel peis, ovn, utepeis eller liknende.

### Spørsmål 22

Eksempler kan være sikringer som går ofte, man får støt av det elektriske anlegget, lys som flimrer eller blinker, misfargede støpsler, uisolerte/klippede ledninger eller at det lukter svidd.

### Spørsmål 23

Eksempler kan være å legge opp ny kurs eller stikk, ettermontering av lys eller andre elektroniske installasjoner.

## Eiendommen og omgivelsene

### Spørsmål 24

En reguleringsplan er en kommunal plan for hvordan et område skal brukes, og hvordan nye bygninger eventuelt skal utformes i dette området. Her skal du også ta med eventuelle planer som foreløpig ikke er vedtatt. Eksempler på endringer kan være forslag til planer som gjør utsikten dårligere, eller forandrer hvordan tomten eller området rundt kan brukes.

### Spørsmål 25

Eksempler kan være pålegg om riving, fjerning av oljetank eller brygge, tilbakestilling av masser, utbedring av ildsted, forbud mot å fyre, krav om offentlig påkobling av kloakk eller vann, krav på veirett, parkeringsrett og lignende.

### Spørsmål 26

Eksempler kan være utvidelse eller bygging av kjeller, loft, uthus, terrasse, vinterhage, drivhus, fellesarealer, flytting av jordmasse, oppføring av støttemur og lignende.

### Spørsmål 27

Hvis du endrer bruken av kjelleren eller loftet, for eksempel fra bod til boligrom (soverom, stue, bad, kontor, kjøkken), er dette søknadspliktig. Dette skyldes at bruksendring ofte påvirker krav til brannsikkerhet, rømningsveier, dagslys, takhøyde, ventilasjon og isolasjon. Dersom kjeller eller loft allerede er regulert til boligareal, kan det fortsatt være et søknadspliktig tiltak.

### Spørsmål 28

En ferdigattest er dokumentasjon på at bygget er oppført og ferdigstilt i tråd med de godkjente planene og forskriftene. En midlertidig brukstillatelse gir rett til å ta i bruk bygget, selv om ikke alle vilkår i planene og forskriftene er oppfylt.

### Spørsmål 29

Eksempler kan være at eiendommen ligger i nærheten av bratt terreng, kvikkleire eller åpent vann. Hvis du er usikker, kan du finne mer informasjon på kommunens hjemmesider, og hos Norges vassdrags- og energidirektorat.

### Spørsmål 30

Hvis du er usikker på hva som er kommunens krav til utleiedel, kan du lese mer på nettsidene til Huseierne.

### Spørsmål 31

En boenhet er en bruksenhet som har alle hovedfunksjoner (stue, kjøkken, soverom bad og toalett), og som skal brukes til boligformål. For at den skal være selvstendig, stilles det krav til at boenheten har egen inngang, og at den er fysisk avskilt fra øvrige enheter. Du kan lese mer om boenheter på nettsidene til Huseierne.

### Spørsmål 32

Radon er en usynlig og luktfri gass, og for høy verdi av denne gassen kan være helseskadelig.

### Spørsmål 33

Eksempler på skader eller feil kan være skjelheter og sprekker, råteskader, vannlekkasjer, fukt, sopp, skadedyr, dårlig ventilasjon, elektriske feil med mer.

### Spørsmål 34

Eksempler kan være regelmessig støy (høylutt musikk eller festing, byggearbeid, husdyr, trafikkstøy og lignende), ubehagelig lukt (matlukt, søppel, røyking og lignende), visuelle forstyrrelser (rotete hager, byggeprosjekter, reklameplakater eller lysende skilt som er forstyrrende om natten eller lignende), nabolagsforhold (naboer som ofte ser inn vinduer, innbrudd og vandalisme eller lignende), miljøproblemer som luftforurensning fra trafikk eller industri, og så videre.

### Spørsmål 35

Eksempler kan være uenigheter eller konflikt rundt trær, støy, lukt, rot, parkering, kjøledyr eller liknende.

### Spørsmål 36

Eksempler kan være vedlikehold, skader og skadesaker, nye installasjoner eller andre prosjekter, justering av tomtefesteavtale og lignende.

# Fremtind

Et forsikringssselskap eid av SpareBank 1 Gruppen, DNB og Eika Gruppen

**Veileder til selgers  
egenerklæring**  
Salg av bolig

## Generelt

### Spørsmål 37

En tilleggsbygning er en frittstående bygning som er bygget på samme eiendom som hovedbygningen. Eksempler på tilleggsbygninger er garasje, carport, bod, uthus, anneks og så videre.

### Spørsmål 38

Eksempler på skader eller feil kan være skjevheter og sprekker, råteskader, vannlekkasjer, fukt, sopp, skadedyr, dårlig ventilasjon, elektriske feil med mer.

### Spørsmål 39

Det er spesielt viktig at du nevner arbeid utført av ufaglært, som skulle vært gjort av faglærte.

### Spørsmål 40

Tilbehøret er inventar som vanligvis er fastmontert, for eksempel hvitevarer, varmeovner, persienner, solskjerming, hyller og lignende. Du finner en fullstendig liste over hva som regnes som tilbehør på nettsidene til Norges Eiendomsmeglerforbund (NEF).

### Spørsmål 41

Eksempler på dette kan være tinglyste forhold eller private avtaler som kan påvirke bruken, verdien eller salget av eiendommen. Dette kan være avtaler om at andre har veirett over eiendommen, fradelingsforbud, begrensninger for bygging eller byggeforbud, avtale om vedlikeholdsplikt, at andre har rett til bruk av deler av eiendommen og lignende.

### Spørsmål 42

Eksempler på dette kan være tinglyste forhold eller private avtaler som kan påvirke bruken, verdien eller salget av eiendommen. Dette kan være avtaler om at andre har veirett over eiendommen, fradelingsforbud, begrensninger for bygging eller byggeforbud, avtale om vedlikeholdsplikt, at andre har rett til bruk av deler av eiendommen og lignende.

|   |   |
|---|---|
| <p>6. Vet du om det er, eller har vært, feil eller skader på vinduene, som for eksempel kondens, fuktskader, vanninntrengning? Eller om noen av vinduene i boligen er punktert?</p> <p><input type="checkbox"/> Ja <input checked="" type="checkbox"/> Nei, ikke som jeg kjenner til</p>  | <p>Hvis ja, beskriv feilen, og hvis det er gjort tiltak, hvem som har utført arbeidet, og når dette ble gjort</p> |
| <p>7. Vet du om det er utført arbeid på garasje eller øvrige tilleggsbygninger av enten deg eller tidligere eiere?</p> <p><input type="checkbox"/> Ja <input checked="" type="checkbox"/> Nei, ikke som jeg kjenner til</p> <p>Hvis ja, hvem ble arbeidet utført av?</p> <p><input type="checkbox"/> Faglært <input type="checkbox"/> Ufaglært <input type="checkbox"/> Begge</p> | <p>Hvis ja, beskriv nærmere hva som ble gjort og når dette arbeidet ble utført</p>                                |
| <p>8. Vet du om det er, eller har vært, skjevheter eller setningsskader i boligen, støttemur, terrasse eller lignende?</p> <p><input type="checkbox"/> Ja <input checked="" type="checkbox"/> Nei, ikke som jeg kjenner til</p>   | <p>Hvis ja, beskriv feilen, og hvis det er gjort tiltak, hvem som har utført arbeidet, og når dette ble gjort</p> |

## Drenering, fukt og lekkasje

|   |  |
|---|--|
| <p>9. Vet du om det er, eller har vært feil, eller skader med dreneringen?</p> <p><input type="checkbox"/> Ja <input checked="" type="checkbox"/> Nei, ikke som jeg kjenner til</p>   | <p>Hvis ja, beskriv feilen og hvis det er gjort tiltak, hvem som har utført arbeidet og når dette ble gjort</p>  |
| <p>10. Vet du om det er, eller har vært, fukt, råte eller vanninntrengning i underetasje, kjeller eller krypkjeller?</p> <p><input type="checkbox"/> Ja <input checked="" type="checkbox"/> Nei, ikke som jeg kjenner til</p>   | <p>Hvis ja, beskriv feilen og hvis det er gjort tiltak, hvem som har utført arbeidet og når dette ble gjort</p>  |
| <p>11. Vet du om det er gjort arbeid med drenering, enten av deg eller tidligere eiere?</p> <p><input type="checkbox"/> Ja <input checked="" type="checkbox"/> Nei, ikke som jeg kjenner til</p> <p>Hvis ja, hvem ble arbeidet utført av?</p> <p><input type="checkbox"/> Faglært <input type="checkbox"/> Ufaglært <input type="checkbox"/> Begge</p> <p>Hvis ja, gjelder dette hele eller deler av boligen?</p> <p><input type="checkbox"/> Hele <input type="checkbox"/> Deler</p> | <p>Hvis ja, beskriv nærmere hva som ble gjort, når det ble gjort og hvem utførte arbeidet</p> <p>Hvis arbeidet kun gjelder deler av boligen, spesifiser hvilke deler</p> |

Selgers initialer: *H.Z.*

|   |   |
|---|---|
| <p>12. Vet du om det er, eller har vært, fukt, sopp eller råteskader i boligen/sameiet/borettslaget?</p> <p><input type="checkbox"/> Ja <input checked="" type="checkbox"/> Nei, ikke som jeg kjenner til</p>       | <p>Hvis ja, beskriv feilen og hvis det er gjort tiltak, hvem som har utført arbeidet og når dette ble gjort</p> |
| <p>13. Vet du om det er, eller har vært, skadedyr eller sjenerende insekter på eiendommen eller i boligen?</p> <p><input type="checkbox"/> Ja <input checked="" type="checkbox"/> Nei, ikke som jeg kjenner til</p> | <p>Hvis ja, beskriv feilen og hvis det er gjort tiltak, hvem som har utført arbeidet og når dette ble gjort</p> |

## Tekniske installasjoner

|   |   |
|---|---|
| <p>14. Vet du om det er, eller har vært, feil på vann- eller avløpsanlegg?</p> <p><input type="checkbox"/> Ja <input checked="" type="checkbox"/> Nei, ikke som jeg kjenner til</p>   | <p>Hvis ja, beskriv feilen og hvis det er gjort tiltak, hvem som har utført arbeidet og når dette ble gjort</p>                                 |
| <p>15. Vet du om det er gjort arbeid på vann og avløp, enten av deg eller tidligere eiere?</p> <p><input type="checkbox"/> Ja <input checked="" type="checkbox"/> Nei, ikke som jeg kjenner til</p> <p>Hvis ja, hvem ble arbeidet utført av?</p> <p><input type="checkbox"/> Faglært <input type="checkbox"/> Ufaglært <input type="checkbox"/> Begge</p> | <p>Hvis ja, beskriv nærmere hva som ble gjort og når dette arbeidet ble utført</p>  |
| <p>16. Vet du om eiendommen har privat vannforsyning, vannbrønn, septiktank, pumpekum, avløpskvern eller lignende?</p> <p><input type="checkbox"/> Ja <input checked="" type="checkbox"/> Nei, ikke som jeg kjenner til</p> <p>Hvis ja, har du opplevd at dette er ustabil?</p> <p><input type="checkbox"/> Ja <input type="checkbox"/> Nei</p>           | <p>Hvis ja, beskriv nærmere</p>   |
| <p>17. Vet du om det er, eller har vært, feil eller skader knyttet til sentralfyr, radiator, ventilasjon, varmepumpe, kjøkkenvifte, baderomsvifte eller andre installasjoner?</p> <p><input checked="" type="checkbox"/> Ja <input type="checkbox"/> Nei, ikke som jeg kjenner til</p>  | <p>Hvis ja, beskriv feilen og hvis det er gjort tiltak, hvem som har utført arbeidet og når dette ble gjort</p> <p>Ventilator fungerer ikke</p> |

Selgers initialer: *H.F.*

## Eiendommen og omgivelsene

|  |                                 |
|--|---------------------------------|
| <p>24. Vet du om bruken av eiendommen eller området rundt kan endres av foreslåtte eller vedtatte reguleringsplaner, nabovarsel, offentlige vedtak eller liknende?</p> <p><input type="checkbox"/> Ja <input checked="" type="checkbox"/> Nei, ikke som jeg kjenner til</p>  | <p>Hvis ja, beskriv nærmere</p> |
| <p>25. Vet du om det finnes kommunale pålegg, heftelser eller krav knyttet til eiendommen eller boligen?</p> <p><input type="checkbox"/> Ja <input checked="" type="checkbox"/> Nei, ikke som jeg kjenner til</p>  | <p>Hvis ja, beskriv nærmere</p> |
| <p>26. Vet du om boligen eller eiendommen har blitt endret eller bygget ut etter opprinnelig byggeår, enten av deg eller tidligere eiere?</p> <p><input type="checkbox"/> Ja <input checked="" type="checkbox"/> Nei, ikke som jeg kjenner til</p> <p>Hvis ja, er tiltaket godkjent av kommunen?</p> <p><input type="checkbox"/> Ja <input type="checkbox"/> Nei</p> | <p>Hvis ja, beskriv nærmere</p> |
| <p>27. Vet du om kjelleren eller loftet er innredet etter opprinnelig byggeår, enten av deg eller tidligere eiere?</p> <p><input type="checkbox"/> Ja <input checked="" type="checkbox"/> Nei, ikke som jeg kjenner til</p> <p>Hvis ja, er tiltaket godkjent av kommunen?</p> <p><input type="checkbox"/> Ja <input type="checkbox"/> Nei</p>                        | <p>Hvis ja, beskriv nærmere</p> |
| <p>28. Vet du om det mangler midlertidige brukstillatelser eller ferdiggattester fra kommunen?</p> <p><input type="checkbox"/> Ja <input checked="" type="checkbox"/> Nei, ikke som jeg kjenner til</p>  | <p>Hvis ja, beskriv nærmere</p> |

Selgers initialer:

*H.F.*

|   |   |
|---|---|
| <p><b>18. Vet du om det er gjort arbeid på sentralfyr, radiator, ventilasjon, varmepumpe eller andre installasjoner, enten av deg eller tidligere eiere?</b></p> <p><input type="checkbox"/> Ja <input checked="" type="checkbox"/> Nei, ikke som jeg kjenner til</p> <p>Hvis ja, hvem ble arbeidet utført av?</p> <p><input type="checkbox"/> Faglært <input type="checkbox"/> Ufaglært <input type="checkbox"/> Begge</p> | <p>Hvis ja, beskriv nærmere hva som ble gjort og når dette ble utført</p>                                       |
| <p><b>19. Vet du om det er, eller har vært, feil eller skader knyttet til ildsted eller pipe?</b></p> <p><input type="checkbox"/> Ja <input checked="" type="checkbox"/> Nei, ikke som jeg kjenner til</p>  | <p>Hvis ja, beskriv feilen og hvis det er gjort tiltak, hvem som har utført arbeidet og når dette ble gjort</p> |
| <p><b>20. Vet du om det er gjort arbeid på ildsted eller pipe, enten av deg eller tidligere eiere?</b></p> <p><input type="checkbox"/> Ja <input checked="" type="checkbox"/> Nei, ikke som jeg kjenner til</p> <p>Hvis ja, hvem ble arbeidet utført av?</p> <p><input type="checkbox"/> Faglært <input type="checkbox"/> Ufaglært <input type="checkbox"/> Begge</p>   | <p>Hvis ja, beskriv nærmere hva som ble gjort og når dette ble utført</p>                                       |
| <p><b>21. Vet du om det finnes oljetank på eiendommen?</b></p> <p><input type="checkbox"/> Ja <input checked="" type="checkbox"/> Nei, ikke som jeg kjenner til</p> <p>Hvis ja, vet du om kommunen har gitt tillatelse til at oljetanken kan bli liggende?</p> <p><input type="checkbox"/> Ja <input type="checkbox"/> Nei</p>  | <p>Hvis ja, beskriv nærmere</p>   |
| <p><b>22. Vet du om det er, eller har vært, feil eller skader på det elektriske anlegget?</b></p> <p><input type="checkbox"/> Ja <input checked="" type="checkbox"/> Nei, ikke som jeg kjenner til</p>  | <p>Hvis ja, beskriv feilen og hvis det er gjort tiltak, hvem som har utført arbeidet og når dette ble gjort</p> |
| <p><b>23. Vet du om det er gjort arbeid på det elektriske anlegget, enten av deg eller tidligere eiere?</b></p> <p><input type="checkbox"/> Ja <input checked="" type="checkbox"/> Nei, ikke som jeg kjenner til</p> <p>Hvis ja, hvem ble arbeidet utført av?</p> <p><input type="checkbox"/> Faglært <input type="checkbox"/> Ufaglært <input type="checkbox"/> Begge</p>  | <p>Hvis ja, beskriv nærmere hva som ble gjort og når dette ble utført</p>                                       |

Selgers initialer:

*H. J.*

|  |  |
|--|--|
| <p>29. Vet du om det har vært flom, ras, skred eller liknende på eiendommen? Eller den ligger i et fareområde?</p> <p><input type="checkbox"/> Ja <input checked="" type="checkbox"/> Nei, ikke som jeg kjenner til</p>  | <p>Hvis ja, beskriv nærmere</p>  |
| <p>30. Har eiendommen utleiedel, for eksempel en leilighet, hybel eller lignende?</p> <p><input type="checkbox"/> Ja <input checked="" type="checkbox"/> Nei, ikke som jeg kjenner til</p> <p>Hvis ja, er utleiedelen godkjent for utleie av kommunen?</p> <p><input type="checkbox"/> Ja <input type="checkbox"/> Nei</p> | <p>Hvis ja, beskriv nærmere</p>  |
| <p>31. Består boligen av flere, selvstendige boenheter?</p> <p><input checked="" type="checkbox"/> Ja <input type="checkbox"/> Nei, ikke som jeg kjenner til</p> <p>Hvis ja, er alle boenhetene godkjent av kommunen?</p> <p><input checked="" type="checkbox"/> Ja <input type="checkbox"/> Nei</p>                       | <p>Hvis ja, beskriv nærmere</p> <p><i>Borettslag</i></p>   |
| <p>32. Vet du om det er gjort radonmåling på eiendommen, enten av deg eller tidligere eiere?</p> <p><input type="checkbox"/> Ja <input checked="" type="checkbox"/> Nei, ikke som jeg kjenner til</p>  | <p>Hvis ja, skriv in cirka-tidspunkt når radonmålingen startet og sluttet, og hva resultatet av målingen ble</p> |
| <p>33. Vet du om det finnes skaderapporter, tilstandsvurderinger, boligsalgsrapporter eller er utført målinger for boligen?</p> <p><input type="checkbox"/> Ja <input checked="" type="checkbox"/> Nei, ikke som jeg kjenner til</p>   | <p>Hvis ja, beskriv nærmere</p>  |

Selgers initialer:

*H. F.*

|   |                                 |
|---|---------------------------------|
| <p>34. Vet du om noe i nabolaget som kan være plagsomt eller ubehagelig for kjøperen?</p> <p><input type="checkbox"/> Ja <input checked="" type="checkbox"/> Nei, ikke som jeg kjenner til</p>  | <p>Hvis ja, beskriv nærmere</p> |
| <p>35. Vet du om du selv eller sameiet/borettslaget/laget/selskapet er innblandet i uenigheter eller konflikter rundt eiendommen?</p> <p><input type="checkbox"/> Ja <input checked="" type="checkbox"/> Nei, ikke som jeg kjenner til</p>                    | <p>Hvis ja, beskriv nærmere</p> |
| <p>36. Vet du om det finnes planer, vedtak eller forslag som kan øke utgifter som festeavgift, fellesutgifter, fellesgjeld eller kommunale avgifter?</p> <p><input type="checkbox"/> Ja <input checked="" type="checkbox"/> Nei, ikke som jeg kjenner til</p> | <p>Hvis ja, beskriv nærmere</p> |

## Generelt

|   |   |
|---|---|
| <p>37. Har boligen garasje eller øvrige tilleggsbygninger?</p> <p><input type="checkbox"/> Ja <input checked="" type="checkbox"/> Nei, ikke som jeg kjenner til</p>                                   | <p>Hvis ja, beskriv nærmere</p>   |
| <p>38. Vet du om det feil eller skader ved garasje eller øvrige tilleggsbygninger?</p> <p><input type="checkbox"/> Ja <input checked="" type="checkbox"/> Nei, ikke som jeg kjenner til</p>           | <p>Hvis ja, beskriv feilen og hvis det er gjort tiltak, hvem som har utført arbeidet og når dette ble gjort</p> |
| <p>39. Vet du om det er gjort arbeid på eiendommen som ikke er nevnt i de andre spørsmålene?</p> <p><input type="checkbox"/> Ja <input checked="" type="checkbox"/> Nei, ikke som jeg kjenner til</p> | <p>Hvis ja, beskriv arbeidet, hvem som har utført arbeidet og når dette ble gjort</p>                           |
| <p>40. Vet du om det er, eller har vært, feil på tilbehør som følger med eiendommen?</p> <p><input type="checkbox"/> Ja <input checked="" type="checkbox"/> Nei, ikke som jeg kjenner til</p>         | <p>Hvis ja, beskriv feilene og omfanget</p>   |

Selgers initialer: 

# Fremtind

Et forsikringselskap eid av SpareBank 1 Gruppen, DNB og Eika Gruppen

Foretaksnr. NO 915 651 232  
Hammersborggata 8, 0187 Oslo  
Postboks 778 Sentrum, 0106 Oslo  
fremtind.no

## Selgers egenerklæring

### Salg av bolig

- **Fyll ut egenerklæringen så godt du kan**

Vi vet at det er mye som skal gjøres når du skal selge en bolig. Men innimellom rydding, vasking og flytting håper vi du klarer sette av god tid til å fylle ut egenerklæringen. En godt utfylt egenerklæring er nemlig den beste måten å sikre et ryddig og trygt boligsalg på, fritt for krangler eller uenigheter i etterkant.

- **Finn frem dokumenter som handler om boligen din**

Har du dokumenter for arbeider som er gjort, informasjonsskriv fra borettslaget/sameiet eller kvitteringer på reparasjoner, kan det være lurt å finne frem dette før du starter utfyllingen slik at du har det tilgjengelig.

- **Alle spørsmålene i egenerklæringen er obligatorisk å svare på.**

### Selger av boligen

|  |                    |
|--|--------------------|
| Selger 1: fornavn og etternavn                                 | Hallstein Johansen |
| Selger 2: fornavn og etternavn                                 |                    |
| Hvis det er flere enn to selgere kan du skrive inn navnene her |                    |

Jeg vil gi korrekte opplysninger som en del av min opplysningsplikt. Boligkjøper kan holde meg økonomisk ansvarlig for ufullstendige eller feil opplysninger.

### Boligen som selges

|   |   |                                    |           |      |         |
|---|---|------------------------------------|-----------|------|---------|
| Adresse                                     | Wergjandsvegen 8  | Postnummer                         | 8665      | Sted | Mosjøen |
| Har du bodd i boligen de siste 12 månedene? | <input type="checkbox"/> Ja <input checked="" type="checkbox"/> Nei | Året og måneden du overtok boligen | 8 måneder |      |         |

Ved salg av fritidsbolig: Har du benyttet eiendommen som fritidsbolig i løpet av de siste 12 månedene?

### Selges boligen på vegne av noen andre?

Hva betyr det for kjøper dersom selger ikke kjenner boligen? Det betyr at selgeren ikke har svart på noen av spørsmålene i egenerklæringen. Derfor mangler den nesten alt som vanligvis er der, inkludert informasjon om mulige feil eller mangler. Det kan likevel finnes nyttig informasjon under spørsmål 43 på side 9.

|  |   |                                   |
|--|---|-----------------------------------|
| Selges boligen som et dødsbo?  | <input type="checkbox"/> Ja <input checked="" type="checkbox"/> Nei |                                   |
| Selges boligen med fullmakt?<br>(Hvis du selger boligen på vegne av noen andre velger du "Ja")   | <input type="checkbox"/> Ja <input checked="" type="checkbox"/> Nei | Hvis ja, skriv navn på fullmektig |
| Kjenner du boligen?  | <input checked="" type="checkbox"/> Ja <input type="checkbox"/> Nei |                                   |
| Hvis du ikke kjenner boligen, skal du ikke svare på alle spørsmålene. Kommer du likevel på noe, stort eller smått, som kjøperen kan oppfatte som negativt eller problematisk, kan du skrive dette under spørsmål 43 på side 9. |   |                                   |

Selgers initialer: H.J.

Side 1

## Våtrom, tak og fasade

|  |   |
|--|---|
| <p>1. Vet du om det er, eller har vært, feil eller skader på bad/våtrom?</p> <p><input type="checkbox"/> Ja <input checked="" type="checkbox"/> Nei, ikke som jeg kjenner til</p>  | <p>Hvis ja, beskriv feilen og hvis det er gjort tiltak, hvem som har utført arbeidet og når dette ble gjort</p>   |
| <p>2. Vet du om det er gjort arbeid på bad eller våtrom, enten av deg eller tidligere eier?</p> <p><input type="checkbox"/> Ja <input checked="" type="checkbox"/> Nei, ikke som jeg kjenner til</p> <p>Hvis ja, hvem ble arbeidet utført av?</p> <p><input type="checkbox"/> Faglært <input type="checkbox"/> Ufaglært <input type="checkbox"/> Begge</p> <p>Hvis ja, vet du om tettesjikt, membran eller sluk ble fornyet eller oppgradert?</p> <p><input type="checkbox"/> Ja <input checked="" type="checkbox"/> Nei</p> | <p>Hvis ja, beskriv nærmere hva som ble gjort og når dette ble utført</p> <p>Spesifiser hva som er gjort med henholdsvis membran, tettesjikt eller sluk</p> |
| <p>3. Vet du om det finnes dokumentasjon på hvordan bad eller vaskerom er bygget opp?</p> <p><input type="checkbox"/> Ja <input checked="" type="checkbox"/> Nei, ikke som jeg kjenner til</p>   | <p>Hvis ja, beskriv hvilken type dokumentasjon</p>  |
| <p>4. Vet du om det er, eller har vært, vannlekkasje eller andre typer feil eller skader på tak, yttervegg, vinduer, dører, garasje, tilleggsbygninger eller lignende?</p> <p><input type="checkbox"/> Ja <input checked="" type="checkbox"/> Nei, ikke som jeg kjenner til</p>  | <p>Hvis ja, beskriv feilen og hvis det er gjort tiltak, hvem som har utført arbeidet og når dette ble gjort</p>   |
| <p>5. Vet du om det er utført arbeid på tak, yttervegg, vindu, dører eller annen fasade, enten av deg eller tidligere eiere?</p> <p><input checked="" type="checkbox"/> Ja <input type="checkbox"/> Nei, ikke som jeg kjenner til</p> <p>Hvis ja, hvem ble arbeidet utført av?</p> <p><input checked="" type="checkbox"/> Faglært <input type="checkbox"/> Ufaglært <input type="checkbox"/> Begge</p>   | <p>Hvis ja, beskriv nærmere hva som ble gjort og når dette ble utført</p> <p>Byttet tak 2015<br/>Byttet Vindu 2020</p>                                      |

Selgers initialer: *H.F.*

## Boligselgerforsikring

Boligselgerforsikringen fra Fremtind dekker boligselgers ansvar for feil og mangler i henhold til avhendingsloven ved salg av hus, hytte, leilighet og tomt. Har du boligselgerforsikring vil Fremtind hjelpe deg ved eventuelle reklamasjoner fra kjøper.

- ◆ Du får juridisk bistand ved erstatningskrav.
- ◆ Forsikringen dekker økonomisk ansvar.
- ◆ Forsikringen gjelder fra budaksept, maksimalt 12 måneder før overtakelse.
- ◆ Forsikringen gjelder i 5 år etter overtakelse.

## Informasjon om forsikringen

Produktinformasjon, vilkår og forenklete vilkår (IPID) er vedlagt egenerklæringen. Hvis du vil vite mer om forsikringen kan du kontakte din megler.

## Pris og betaling

Prisen på boligselgerforsikringen avhenger av hvor mye du får solgt eiendommen din for. Forsikringstilbudet gjelder i 6 måneder fra egenerklæringen signeres. Betaling for forsikringen skjer ved at prisen automatisk trekkes fra oppgjøret ditt.

## Du kan ikke kjøpe boligselgerforsikring hvis:

- ◆ salget er mellom ektefeller, søsken eller slektninger i rett oppstigende eller nedstigende linje.
- ◆ salget er mellom personer som bor eller har bodd på eiendommen de siste 12 måneder.
- ◆ salget skjer i næringsøyemed. Med næringsøyemed menes tilfeller der privatpersoner eller foretak har kjøpt eiendommen med formål om å tjene penger. Dette inkluderer eiendom kjøpt med helt eller delvis profittformål, enten selger driver med utvikling, oppussing, omsetning eller utleie av eiendommen.
- ◆ salget er et kontraktsoppdrag og kjøp av boligselgerforsikring skjer etter kontraktsmøtet.
- ◆ det ikke foreligger gyldig tilstandsrapport i henhold til forskrift til avhendingslova og rapporten er eldre enn 12 måneder ved budaksept.
- ◆ eiendommen allerede er lagt ut for salg.

|   |                             |   |   |
|---|-----------------------------|---|---|
| Ønsker du å kjøpe boligselgerforsikring?  | <input type="checkbox"/> Ja | <input checked="" type="checkbox"/> Nei | <input type="checkbox"/> Jeg kan ikke kjøpe boligselgerforsikring i henhold til vilkårene |
| <input checked="" type="checkbox"/> Jeg bekrefter å ha lest og forstått vilkårene, IPID, og hva forsikringen dekker og ikke dekker. |                             |   |   |

## Signatur

|  |                |                       |
|--|----------------|-----------------------|
| Selger 1: sted<br><i>Holstein Fjellman</i>           | Selger 1: dato | Selger 1: underskrift |
| Selger 2: sted                                       | Selger 2: dato | Selger 2: underskrift |
| Hvis det er flere enn to selgere skal de signere her |                |                       |

# Fremtind

Et forsikringselskap eid av SpareBank 1 Gruppen, DNB og Eika Gruppen

Selgers egenerklæring

Salg av bolig

|   |  |
|---|--|
| <p>41. Har du andre opplysninger om boligen eller eiendommen, utover det du har svart?</p> <p><input checked="" type="checkbox"/> Ja   <input type="checkbox"/> Nei, ikke som jeg kjenner til</p> | <p>Hvis ja, beskriv nærmere</p> <p>Det er monnet EL-billende.</p>  |
| <p>42. Er det bestilt Norgespris på strøm?</p> <p><input type="checkbox"/> Ja   <input checked="" type="checkbox"/> Nei, ikke som jeg kjenner til</p>   | <p>Norgespris er en statlig ordning som gir husholdninger tilbud om strøm til fast pris på 50 øre pr. kilowattime (prisen gjelder frem til 31. Desember 2026). Ordningen gjelder både boliger og fritidsboliger. Når en bolig med Norgespris bytter eier, vil ny eier fortsatt være bundet til Norgespris ut bindingstiden. Les mer på Regjeringens nettsider.</p> |

## Tilleggs kommentarer

43. Hvis det er noe annet ved eiendommen eller boligen som det kan være viktig for kjøperen å vite om kan du skrive det her. Du kan også bruke denne boksen til å legge inn det du ikke fikk plass til andre steder.

Selgeres initialer: *H.S.*

Side 9



# Boligselgerforsikring

– Så du kan fokusere på fremtiden

Boligselgerforsikring gir trygghet til deg som skal selge bolig. I fem år etter overtakelse av boligen kan du som boligselger bli holdt ansvarlig for alle feil eller mangler som overstiger 10 000 kr. Hele 1 av 5 boligkjøpere reklamerer til boligselger etter overtakelse av sin nye bruktbolig. Som en trygghet velger 9 av 10 boligselgere å kjøpe boligselgerforsikring i forbindelse med boligsalget.

Med boligselgerforsikring vil alle krav og klager på boligen etter overtakelse bli håndtert av Fremtind.

## Hvorfor boligselgerforsikring?

Dekker ditt ansvar for feil og mangler i henhold til avhendingsloven

- Forsikringen gjelder i fem år fra overtakelsesdato
- Dekker ditt økonomiske ansvar opp til boligens salgssum, maks 14 millioner kroner
- Dyktige advokater og jurister fra Fremtind tar saken på dine vegne
- Fremtind samarbeider med Mekle, som er et godt alternativ til lange rettsprosesser
- Fremtind gir den beste kundebehandlingen hvor både selger og kjøper blir ivaretatt

## Prisoversikt

| Boligtype/Eierform   | Beskrivelse   | Pris | Minimumspris | Maksimalpris |
|--|---|------|--------------|--------------|
| Andels- og aksjeboliger  | Alle typer andels-/aksjebolig inkl. enebolig og hytte/fritidsbolig.                 | 2,5% | 4 200 kr     | 31 000 kr    |
| Selveierleilighet, eierseksjon og fritidsleilighet<br>Tomannsbolig/ flermannsbolig/ rekkehus | Alle typer seksjonsbolig unntatt enebolig   | 4,3% | 6 500 kr     | 37 000 kr    |
| Enebolig<br>Tomannsbolig/ flermannsbolig/ rekkehus   | Alle typer boliger med eget gnr./bnr inkl. enebolig med snr.                        | 5,6% | 12 000 kr    | 62 000 kr    |
| Hytte  | Alle typer hytte (frittliggende og knyttet sammen i rekke) med gnr./bnr./snr./f.nr. | 6,2% | 9 600 kr     | 62 000 kr    |
| Tomt   | Alle typer tomt   | 5,6% | 10 000 kr    | 62 000 kr    |

Fremtind

www.fremtind.no

## Boligselgerforsikring

DOKUMENT MED OPPLYSNINGER OM FORSIKRINGSPRODUKTET

Selskap: Fremtind Forsikring AS



### Hvilken forsikring er dette?

Forsikringen dekker selgers mangelsansvar etter avhendingsloven.

For fullstendig informasjon om hva forsikringen dekker og hvilke begrensninger som gjelder, henvises det til forsikringsbevis og vilkår.



#### Hva dekker forsikringen?

- ✓ Forsikringen dekker selgers mangelsansvar etter avhendingsloven ved salg av hus, hytte, leilighet og tomt.
- ✓ For landbruks eiendom og småbruk, dekkes kun bygg som benyttes til boligformål eller som fritidsbolig.



#### Hva dekker forsikringen ikke?

- ✗ salg til nær familie eller til personer som har bodd på eiendommen siste 12 måneder
- ✗ når salget skjer i næringsøyemed eller salg der mer enn 50 % av arealet i en bygning benyttes i næring
- ✗ ansvar som bygger på garanti eller lovnader gitt av boligselger
- ✗ krav som gjelder manglende rydding eller rengjøring av eiendommen, samt krav knyttet til at tilbehør som skal følge med eiendommen ikke er med
- ✗ nye skader eller forhold som inntreffer i perioden mellom budaksept og kjøpers overtakelse
- ✗ verditap som følge av insekter/skadedyr, skjeggkre/perlekre, veggdyr, pelsbiller, maur, borebiller, mus, rotter og tilsvarende. Krav på utbedringskostnader er likevel dekket
- ✗ eiendommer som er regulert til annet enn bolig- eller fritidseiendom, obligasjonsleiligheter, objekter på tvangssalg eller konkursbo.



#### Er det noen begrensninger i dekningen?

- ! Utbetaling er begrenset til boligens salgssum, maksimalt 14 MNOK.



#### Hvor gjelder forsikringen?

Forsikringen gjelder forsikringsstedet som er avtalt og nevnt i forsikringsbeviset.



#### Hvilke forpliktelser har jeg?

I forsikringsbeviset fremgår det hvilke opplysninger som er lagt til grunn. Hvis noe ikke er riktig, må du straks varsle oss.



#### Når og hvordan betaler jeg?

Betaling av forsikringen trekkes fra salgssummen når denne utbetales ved kjøpers overtakelse av eiendommen. Transaksjonen foretas av eiendomsmegler.

# Fremtind

|  |  |
|--|--|
|  | <p>mus, rotter og tilsvarende. Krav på utbedringskostnader er likevel dekket</p> <ul style="list-style-type: none"><li>• utgifter til advokatbistand dersom selger ønsker å benytte egen advokat</li><li>• bistand til selgers krav om fristillelse/inndrivelse av oppgjør når kjøper har tilbakeholdt hele eller deler av kjøpesummen</li></ul> |
|--|--|

## 5. Salg som ikke er omfattet av forsikringen

Ved salg som i henhold til punkt 4.1 ikke er omfattet av forsikringen, har selskapet rett til å annullere forsikringen med tilbakevirkende kraft med refusjon av betalt forsikringspremie.

## 6. Forsikringssum

Selskapets ansvar er begrenset til eiendommens salgssum, men ikke høyere enn forsikringssummen som står i forsikringsbeviset. Forsikringssummen gjelder også som begrensning i et eventuelt hevingsoppgjør. Det vil si når kjøper ønsker å annullere kjøpet. Alle kjøpers krav mot selger blir regnet som ett forsikringstilfelle.

Utover dette dekkes:

- forholdsmessige sakskostnader i rettslige prosesser.
- påløpte forsinkelsesrenter av forsikringsutbetalingen i henhold til forsinkelsesrenteloven.

## 7. Selgers plikter ved reklamasjon

Blir det meldt krav til selger, eller det kan ventes at krav vil bli meldt, må selskapet få beskjed uten ugrunnet opphold, jf. fal. §§ 4-10, jf. 8-5.

Selskapet er fri for ansvar hvis selger ikke melder kravet til selskapet innen ett år etter at selger fikk kunnskap om de forhold som kravet bygger på, og kravet faller inn under forsikringen, jf. fal. § 8-5 (1).

Når krav er fremsatt mot selger eller direkte mot selskapet, plikter selger for egen regning å:

- gi selskapet de opplysninger og dokumenter som er tilgjengelige for selger.
- utføre de undersøkelser og utredninger selskapet mener er nødvendig.
- møte ved forhandlinger eller rettergang.

Selger må ikke innrømme ansvar eller forhandle om kravet uten selskapets samtykke.

Hvis selskapet krever det, plikter selger å akseptere at eiendommen overføres til selskapet. Dette gjelder tilfeller der kjøper har rett til å heve kjøpet.

Ved selskapets restitusjon av kjøpesummen, overtar selskapet eiendomsretten til eiendommen. Selskapet står fritt til å gjøre eventuelle utbedringer og gjennomføre videresalg av eiendommen.

## 8. Behandling av krav under boligselgerforsikring

Når et krav er omfattet av forsikringen, har selskapet rett til å:

- behandle kravet, blant annet utrede om det foreligger mangelsansvar.
- forhandle og om nødvendig å prosedere saken for domstolene.
- ha all dialog med kravstiller

Selskapet betaler nødvendige sakskostnader, selv om forsikringssummen overskrides. Som nødvendige sakskostnader regnes sakkyndig bistand som er valgt eller godkjent av selskapet.

Selskapet dekker kun sakskostnader som er direkte relatert til forsikringsdekningen. Tilsvarende har selskapet krav på tilkjente sakskostnader som knytter seg til forsikringsdekningen.

Hvis selskapet er villig til å forlike saken eller betale kravet innenfor forsikringssummen, dekker selskapet ikke eventuelle videre utgifter eller omkostninger som selger skulle pådra seg i saken.

Selskapet har rett til å utbetale ethvert oppgjør direkte til kjøper. Hvis krav rettes direkte mot selskapet, skal selskapet varsle selger uten ugrunnet opphold og holde selger orientert om den videre behandling av kravet. Selskapets innrømmelse overfor kjøper binder ikke selger.

## 9. Regress

Med regress menes rett til å kreve erstatning fra den som er ansvarlig for forholdet.

# Fremtind

Hvis selger kan forlange at en tredjepart erstatter tapet, overtar selskapet selgers rett mot tredjepart. Selger skal gjøre det som er nødvendig for å sikre kravet mot tredjepart inntil selskapet selv kan ivareta sine rettigheter.

Regress er begrenset til følgende forhold, jf. fal. §§ 4-1, 4-2, 4-9, 4-10, 8-1 og 8-5:

- der selger har misligholdt opplysningsplikten
- der selger har kjøpt forsikring i strid med forsikringsvilkårene
- der selger har oversittet fristen for å gi melding om forsikringstilfellet
- der selger ikke har oppfylt sine plikter etter vilkårenes punkt 6.1

En eventuell utbetaling til kjøper vil ikke påvirkes av selskapets regressmulighet.

## **10. Klagemuligheter**

Både kjøper og selger kan klage på Fremtinds behandling av et innmeldt forsikringstilfelle. Klageskjema er tilgjengelig på [www.fremtind.no/klage](http://www.fremtind.no/klage). Partene kan også klage til Finansklagenemnda eller bringe saken inn for domstolene.

Hvis selskapet avslår forsikringsdekning for selger og selger ønsker å klage på avslaget, må selger senest innen seks måneder fra hen mottok vilkårsavslaget klage til et av de nevnte klageorganene, jf. fal. § 8-5. En eventuell forsikringsdekning faller bort hvis selger ikke klager innen fristen.

**Når starter og slutter forsikringen?**

Forsikringen gjelder i 5 år fra den dagen kjøper overtar boligen.

Forsikringen dekker også forhold som blir avdekket i perioden mellom budaksept og overtakelse, hvis denne perioden ikke overstiger 12 måneder. Her menes forhold som har oppstått før budaksept. Nye forhold som oppstår mellom budaksept og overtagelse er ikke dekket av boligselgerforsikringen.

**Hvordan sier jeg opp forsikringen?**

Forsikringen inngås for 5 år og kan ikke sies opp. Dette er perioden man kan komme i ansvar for feil og mangler etter avhendingsloven.

# Fremtind

## Boligselgerforsikring

Vilkårs id: PBK-220.100-005 av 01.01.2026

### 1. Hvem gjelder forsikringen for?

Forsikringen gjelder for selger av eiendommen som er angitt i forsikringsbeviset.

### 2. Hvor gjelder forsikringen?

Forsikringen gjelder ved salg av eiendom i Norge.

### 3. Når gjelder forsikringen?

Forsikringen gjelder fra tidspunktet for budaksept. Hvis det er mer enn 12 måneder mellom budaksept og overtakelse, begynner forsikringen først å gjelde 12 måneder før overtakelsen.

I de tilfeller selger engasjerer megler kun for å gjennomføre et oppgjør (oppgjørsoppdrag), gjelder forsikringen fra det tidspunktet en skriftlig kjøpekontrakt er signert av begge parter. Hvis det er mer enn 12 måneder mellom kontraktsignering og overtakelse, begynner forsikringen først å gjelde 12 måneder før overtakelsen.

Kjøper kan reklamere til Fremtind før overtakelse er gjennomført. Saken vil likevel ikke bli vurdert før overtakelse er gjennomført.

Forsikringen gjelder i hele perioden som kjøper kan reklamere, maksimalt 5 år fra overtakelsen av eiendommen.

### 4. Hva omfatter forsikringen?

#### 4.1 Hva omfatter forsikringen?

| Omfatter  | Omfatter ikke  |
|---|--|
| <ul style="list-style-type: none"><li>• selgers mangelsansvar etter avhendingsloven, med de begrensninger som følger av kjøpekontrakten</li></ul> | <ul style="list-style-type: none"><li>• salg mellom ektefeller, slekt i opp- eller nedstigende linje, foreldre og barn, søsken, eller personer som har eller har hatt felles husstand</li><li>• salg til en leietager eller personer som bor eller har bodd på eiendommen mer enn 14 dager i løpet av de siste 12 måneder</li><li>• når salget skjer i næringsøyemed. Det vil si tilfeller der privatpersoner eller foretak har kjøpt eiendommen med formål om å tjene penger. Dette inkluderer eiendom kjøpt med helt eller delvis profittformål, enten selger driver med utvikling, oppussing, omsetning eller utleie av eiendommen. Forsikringen omfatter likevel privatpersoner som eier inntil to utleieenheter pr. kalenderår</li><li>• ansvar for andre bygninger enn våningshus og/eller kårbolig (inkl. eventuell garasje) ved salg av landbrukseiendom eller småbruk</li><li>• ansvar for bygninger på utmarks- eller setereiendom. Likevel dekkes bygninger brukt som ren fritidsbolig</li><li>• ansvar for tomt og/eller rettigheter som ikke tilhører våningshus og/eller kårbolig ved salg av landbrukseiendom eller småbruk</li><li>• ansvar for bygning der mer enn 50 % av bygningsarealet benyttes i næringsvirksomhet</li></ul> |

#### 4.2 Hva dekker forsikringen?

| Dekker   | Dekkes ikke   |
|--|---|
| <ul style="list-style-type: none"><li>• selgers ansvar for feil og mangler i henhold til avhendingsloven</li></ul> | <ul style="list-style-type: none"><li>• ansvar som utelukkende bygger på garanti eller lovnader gitt av boligselger direkte til kjøper eller i salgsdokumentasjonen. Dette gjelder også dersom selgers garanti eller lovnader er videreformidlet av andre</li><li>• krav som gjelder manglende rydding eller rengjøring av eiendommen</li><li>• krav knyttet til at tilbehør har blitt fjernet fra eiendommen</li><li>• nye skader eller forhold som oppstår i perioden mellom budaksept og kjøpers overtakelse</li><li>• verditap som følge av insekter/skadedyr, skjeggkre/perlekre, veggdyr, pelsbiller, maur, borebiller,</li></ul> |

HAGEN BORETTSLAG  
v/MBBL  
Postboks 329  
8651 MOSJØEN

## **Forespørsel om elektrisk anlegg i Wergelandsvegen 8, 8657 MOSJØEN.**

Navn nettkunde: HAGEN BORETTSLAG  
Målernummer: 6970631405635911  
Anlegget ble sist kontrollert: 20.10.2009  
Kontrollresultat: Det ble ikke funnet feil eller mangler ved anlegget.

Vi gjør oppmerksom på at anlegget i ettertid kan være endret og anbefaler generelt at en registrert elvirksomhet gjennomfører en kontroll ved eiendomsoverdragelser, samt periodisk kontroll av anlegget hvert tiende år.

*Kontrollen er utført i samsvar med retningslinjer, gitt av Direktoratet for samfunnssikkerhet og beredskap (DSB), for offentlig kontroll av elektriske anlegg. Kontrollrapporten beskriver eventuelle feil/mangler som ble påpekt under kontrollen. Det kan likevel ikke utelukkes at anlegget har feil/mangler utover det som eventuelt er beskrevet i kontrollrapporten.*

Med hilsen  
Det lokale eltilsyn

*Dokumentet er elektronisk godkjent og krever ikke signatur*

Arve Kjønnås  
Overingeniør

|                   |                          |
|-------------------|--------------------------|
| Adresse           | Wergelandsvegen 8        |
| Postnummer        | 8657                     |
| Sted              | MOSJØEN                  |
| Kommunenavn       | Vefsn                    |
| Gårdsnummer       | 103                      |
| Bruksnummer       | 1929                     |
| Seksjonsnummer    | —                        |
| Andelsnummer      | —                        |
| Festenummer       | —                        |
| Bygningsnummer    | 11093426                 |
| Bruksenhetsnummer | H0302                    |
| Merkenummer       | Energiattest-2025-122336 |
| Dato              | 19.05.2025               |

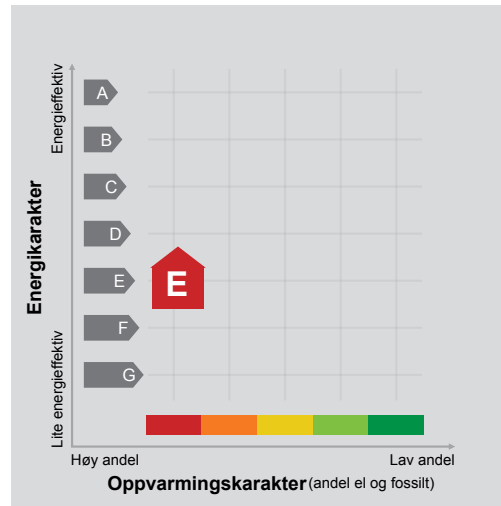

**Energimerket** angir boligens energistandard. Energimerket består av en energikarakter og en oppvarmingskarakter, se i figuren. Energimerket symboliseres med et hus, hvor fargen viser oppvarmingskarakter, og bokstaven viser energikarakter.

**Energikarakteren** angir hvor energieffektiv boligen er, inkludert oppvarmingsanlegget. Energikarakteren er beregnet ut fra den typiske energibruken for boligtypen. Beregningene er gjort ut fra normal bruk ved et gjennomsnittlig klima. Det er boligens energimessige standard og ikke bruken som bestemmer energikarakteren. A betyr at boligen er energieffektiv, mens G betyr at

boligen er lite energieffektiv. En bolig bygget etter byggeforskriftene vedtatt i 2010 vil normalt få C.

**Oppvarmingskarakteren** forteller hvor stor andel av oppvarmingsbehovet (romoppvarming og varmtvann) som dekkes av elektrisitet, olje eller gass. Grønn farge betyr lav andel el, olje og gass, mens rød farge betyr høy andel el, olje og gass. Oppvarmingskarakteren skal stimulere til økt bruk av varmepumper, solenergi, biobrensel og fjernvarme.

Om bakgrunnen for beregningene, se [www.enova.no/energimerking](http://www.enova.no/energimerking).

### Målt energibruk

Brukeren har valgt å ikke oppgi målt energibruk.



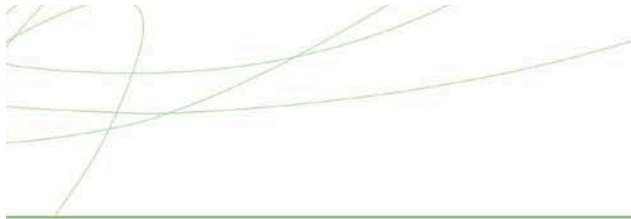

## Hvordan boligen benyttes har betydning for energibehovet

Energibehovet påvirkes av hvordan man benytter boligen, og kan forklare avvik mellom beregnet og målt energibruk. Gode energivaner bidrar til at energibehovet reduseres. Energibehovet kan også bli lavere enn normalt dersom:

- deler av boligen ikke er i bruk,
- færre personer enn det som regnes som normalt bruker boligen, eller
- den ikke brukes hele året.

## Gode energivaner

Ved å følge enkle tips kan du redusere ditt energibehov, men dette vil ikke påvirke boligens energimerke.

Energimerkingen kan kun endres gjennom fysiske endringer på boligen.

**Tips 1: Følg med på energibruken i boligen**

**Tips 2: Luft kort og effektivt**

**Tips 3: Redusér innnetemperaturen**

**Tips 4: Bruk varmtvann fornuftig**

## Mulige forbedringer for boligens energistandard

Ut fra opplysningene som er oppgitt om boligen, anbefales følgende energieffektiviserende tiltak. Dette er tiltak som kan gi bygningen et bedre energimerke.

Noen av tiltakene kan i tillegg være svært lønnsomme. Tiltakene bør spesielt vurderes ved modernisering av bygningen eller utskifting av teknisk utstyr.

**Tiltaksliste** (For full beskrivelse av tiltakene, se Tiltaksliste - vedlegg 1)

- Slå el.apparater helt av
- Temperatur- og tidsstyring av panelovner

- Redusér innnetemperaturen
- Montere urbryter på motorvarmer

Det tas forbehold om at tiltakene er foreslått ut fra de opplysninger som er gitt om boligen. Fagfolk bør derfor kontaktes for å vurdere tiltakene nærmere. Eventuell gjennomføring av tiltak må skje i samsvar

med gjeldende lovverk, og det må tas hensyn til krav til godt innneklima og forebygging av fuktskader og andre byggskader.



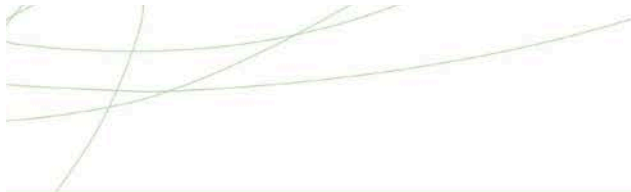

## Boligdata som er grunnlag for energimerket

Energimerket og andre data i denne attesten er beregnet ut fra opplysninger som er gitt av boligeier da attesten ble registrert. Nedenfor er en oversikt over oppgitte opplysninger, som boligeier er ansvarlig for.

|                                 |              |
|---------------------------------|--------------|
| <b>Bygningskategori:</b>        | Boligblokker |
| <b>Bygningstype:</b>            | Leilighet    |
| <b>Byggeår</b>                  | 1990         |
| <b>Bygningsmateriale:</b>       | Tre          |
| <b>BRA:</b>                     | 51           |
| <b>Ant. etg. med oppv. BRA:</b> | 1            |
| <b>Detaljert vegger:</b>        | Nei          |
| <b>Detaljert vindu:</b>         | Nei          |

### Teknisk installasjon

|                    |                   |
|--------------------|-------------------|
| <b>Oppvarming:</b> | Elektrisk         |
| <b>Ventilasjon</b> | Periodisk avtrekk |

Der opplysninger ikke er oppgitt, brukes typiske standardverdier for den aktuelle bygningstypen. For mer informasjon om beregninger, se <https://www.enova.no/energimerking/om-energimerkeordningen/om-energiattesten/beregning-av-energikarakteren/>.





## Om grunnlaget for energiattesten

Oppgitte opplysninger om boligen kan finnes ved å gå inn på [www.enova.no/energimerking](http://www.enova.no/energimerking), og logge inn via ID-porten/Altinn. På siden "Eiendommer" kan du søke opp bygninger og hente fram energiattester som er laget tidligere. For å se detaljer for en bolig hvor det er brukt detaljert registrering må du velge "Gjenbruk"

av aktuell attest under Offisielle energiattester i skjermbildet "Valgt eiendom". Boligeier er ansvarlig for at det blir brukt riktige opplysninger. Eventuelle gale opplysninger må derfor tas opp med selger eller utleier da dette kan ha betydning for prisfastsettelsen. Det kan når som helst lage en ny energiattest.

## Om energimerkeordningen

Enova er ansvarlig for energimerkeordningen. Energimerket beregnes på grunnlag av oppgitte opplysninger om boligen. For informasjon som ikke er oppgitt, brukes typiske standardverdier for den aktuelle bygningstypen fra tidsperioden den ble bygd i. Beregningsmetodene for energikarakteren baserer seg på NS 3031 (<https://www.enova.no/energimerking/om-energimerkeordningen>)

Spørsmål om energiattesten, energimerkeordningen eller gjennomføring av energieffektivisering og tilskuddsordninger kan rettes til Enova Svarer på tlf. 24 24 08 95 eller [svarer@enova.no](mailto:svarer@enova.no).

Plikten til energimerking er beskrevet i energimerkeforskriften (bygninger).

Nærmere opplysninger om energimerkeordningen kan du finne på [www.enova.no/energimerking](http://www.enova.no/energimerking).

For ytterligere råd og veiledning om effektiv energibruk, vennligst se [www.enova.no/hjemme](http://www.enova.no/hjemme) eller ring Enova svarer på tlf. **24 24 08 95**.





## Tiltaksliste: Vedlegg til energiattesten

---

### Brukertiltak

#### Tiltak 1: Slå el.apparater helt av

Elektriske apparater som har stand-by modus trekker strøm selv når de ikke er i bruk, og må derfor slås helt av.

#### Tiltak 2: Redusér innnetemperaturen

Ha en moderat innnetemperatur, for hver grad temperatursenkning reduseres oppvarmingsbehovet med 5 %. Mennesker er også varmekilder; jo flere gjester – desto større grunn til å dempe varmen. Ha lavere temperatur i rom som brukes sjelden eller bare deler av døgnet. Monter tetningslister rundt trekkfulle vinduer og dører (kan sjekkes ved bruk av myggspiral/røyk eller stearinlys). Sett ikke møbler foran varmeovner, det hindrer varmen i å sirkulere. Trekk for gardiner og persiener om kvelden, det reduserer varmetap gjennom vinduene.

#### Tiltak 3: Velg hvitevarer med lavt forbruk

Når du skal kjøpe nye hvitevarer så velg et produkt med lavt strømforbruk. Produktene deles inn i energiklasser fra A til G, hvor A er det minst energikrevende. Mange produsenter tilbyr nå varer som går ekstra langt i å være energieffektive. A+ og det enda bedre A++ er merkinger som har kommet for å skille de gode fra de ekstra gode produktene.

#### Tiltak 4: Tiltak utendørs

Monter urbryter (koblingsur) på motorvarmeren slik at den ikke står på mer enn nødvendig. Skift til sparepærer. Sparepærer på 5, 7, 11, 15, og 20 W tilsvarer glødelamper på henholdsvis 25, 40, 60, 75 og 100 W, og de varer dessuten lenger, 8.000-15.000 timer mot 1.000-2.500 timer for glødelamper. Det kan monteres fotocelle på utebelysningen slik at det automatisk går av/på etter dagslyset/mørket. Eller det kan monteres bevegelsessensor slik at lyset kun går på ved bevegelse og slås av automatisk etter forhåndsinnstilt tid. For snøsmelteanlegg som kun er manuelt styrt av/på eller ift. Lufttemperatur kan det installeres automatikk slik at snøsmelteanlegget både er temperatur- og nedbørsstyrt dvs. når det registreres nedbør og kulde samtidig.

#### Tiltak 5: Følg med på energibruken i boligen

Gjør det til en vane å følge med energiforbruket. Les av måleren månedlig eller oftere for å være bevisst energibruken. Ca halvparten av boligens energibruk går til oppvarming.

#### Tiltak 6: Slå av lyset og bruk sparepærer

Slå av lys i rom som ikke er i bruk. Utnytt dagslyset. Bruk sparepærer, spesielt til utelys og rom som er kalde eller bare delvis oppvarmet.

#### Tiltak 7: Luft kort og effektivt

Ikke la vinduer stå på gløtt over lengre tid. Luft heller kort og effektivt, da får du raskt skifta lufta i rommet og du unngår nedkjøling av gulv, tak og vegger.

#### Tiltak 8: Vask med fulle maskiner

Fyll opp vaske- og oppvaskmaskinen før bruk. De fleste maskiner bruker like mye energi enten de er fulle eller ikke.

#### Tiltak 9: Bruk varmtvann fornuftig

Bytt til sparedusj hvis du ikke har. For å finne ut om du bør bytte til sparedusj eller allerede har sparedusj kan du ta tiden på fylling av ei vaskebøtte; nye sparedusjer har et forbruk på kun 9 liter per minutt. Ta dusj i stedet for karbad. Skift pakning på dryppende kraner. Dersom varmtvannsberederen har nok kapasitet kan temperaturen i berederen reduseres til 70gr.

#### Tiltak 10: Spar strøm på kjøkkenet

Ikke la vannet renne når du vasker opp eller skyller. Bruk kjeler med plan bunn som passer til platen, bruk lokk, kok ikke opp mer vann enn nødvendig og slå ned varmen når det har begynt å koke. Slå av kjøkkenventilatoren når det ikke lenger er behov. Bruk av microbølgeovn til mindre mengder mat er langt mer energisparende enn komfyren. Tin frossenmat i kjøleskapet. Kjøøl - og frys skal avrimes ved behov for å hindre unødvendig energibruk og for høy temperatur inne i skapet / boksen (nye kjølekap har ofte automatisk avriming). Fjern støv på kjøleribber og kompressor på baksiden. Slå av kaffetraker når kaffen er ferdig traktet og bruk termos. Oppvaskmaskinen har innebygde varmelementer for oppvarming av vann og skal kobles til kaldvannet, kobles den til varmtvannet øker energibruken med 20 - 40 % samtidig som enkelte vaske - og skylleprosesser foregår i feil temperatur.

### Tiltak på elektriske anlegg

#### **Tiltak 11: Temperatur- og tidsstyring av panelovner**

Evt. eldre elektriske varmeovner uten termostat skiftes ut med nye termostatregulerte ovner med tidsstyring, eller det ettermonteres termostat / spareplugg på eksisterende ovn. Dersom mange ovner skiftes ut bør det vurderes et system hvor temperatur og tidsinnstillinger i ulike rom i boligen styres fra en sentral enhet.

#### **Tiltak 12: Tidsstyring av elektrisk gulvvarme / takvarme**

For gulvvarme eller takvarme med styringsenhet m/termostat kan det vurderes utskiftning til ny styringsenhet med kombinert termostat- og tidsstyring. Dersom mange slike styringsenheter og/eller panelovner skiftes ut bør det vurderes et system hvor temperatur og tidsinnstillinger i ulike rom i boligen styres fra en sentral enhet. Merk at flere vanlige typer termostater også har mulighet for tidsstyring i form av aktivisering av programfunksjonsknapp bak deksel, se medfølgende bruksanvisning.

#### **Tiltak 13: Tidsstyring av panelovner**

Elektriske varmeovner er utstyrt med termostat men har ikke automatikk for tidsstyring / nattsenkning av temperaturen. Dersom ovnene er meget gamle kan det vurderes en utskiftning til nye ovner med termostat- og tidsstyring, eller det ettermonteres spareplugg eller automatikk for tidsstyring på eksisterende ovn. Dersom mange ovner skiftes ut bør det vurderes et system hvor temperatur og tidsinnstillinger i ulike rom i boligen styres fra en sentral enhet.

### **Tiltak utendørs**

#### **Tiltak 14: Montere urbryter på motorvarmer**

Det monteres urbryter (koblingsur) på motorvarmeren slik at den ikke står på mer enn nødvendig.

#### **Tiltak 15: Montere automatikk på utebelysning**

Det kan monteres fotocelle på utebelysningen slik at det automatisk går av/på etter dagslyset/mørket. Eller det kan monteres bevegelsessensor slik at lyset kun går på ved bevegelse og slås av automatisk etter forhåndsinnstilt tid.

#### **Tiltak 16: Termostat- og nedbørsstyring av snøsmelteanlegg**

Snøsmelteanlegget er kun manuelt styrt, eller styres kun etter lufttemperatur. Det installeres automatikk slik at snøsmelteanlegget både er temperatur- og nedbørsstyrt. Det kan være i form av en temperatur- og snøføler i bakken, med temperatur - og fuktføler i luften. Snøsmelteanlegget aktiveres kun ved behov dvs. når det registreres nedbør og kulde samtidig.

#### **Tiltak 17: Skifte til sparepærer på utebelysning**

Sparepærer på 5, 7, 11, 15, og 20 W tilsvarer glødelamper på henholdsvis 25, 40, 60, 75 og 100 W. Sparepærer gir like mye lys som vanlige glødelamper, men bruker bare rundt 20% av energien. De varer dessuten lenger, 8.000-15.000 timer mot 1.000 - 2.500 timer for glødelamper.

### **Tiltak på luftbehandlingsanlegg**

#### **Tiltak 18: Montere blafrespjeld på kjøkkenventilator**

Dersom kjøkkenventilator ikke har blafrespjeld, bør dette monteres for å redusere luftutskiftningen og dermed varmetapet.

#### **Tiltak 19: Skifte avtrekksvifte på bad til ny med fuktstyring**

Dersom avtrekksvifte på bad kun har manuell styring av/på kan det vurderes å montere ny avtrekksvifte med fuktstyring, dvs. at den starter/stopper automatisk ved behov avh. av luftens relative fuktighet og reduserer den totale luftutskiftningen og dermed varmetapet.

### **Bygningsmessige tiltak**

#### **Tiltak 20: Montering tetningslister**

Luftlekkasjer mellom karm og ramme på vinduer og mellom karm og dørbblad kan reduseres ved montering av tetningslister. Lister i silikon- eller EPDM-gummi gir beste resultat.

# Nabolagsprofil

Wergelandsvegen 8 - Nabolaget Mosjøen sentrum - vurdert av 56 lokalkjente

## Nabolaget spesielt anbefalt for

- Familier med barn
- Enslige
- Godt voksne



## Offentlig transport

|   |        |
|---|--------|
| Rådhuset                                | 2 min  |
| Linje 200, 231, 252, 253, 261, 267, 705 | 0.2 km |
| Mosjøen stasjon                         | 8 min  |
| Linje F7                                | 0.7 km |
| Mosjøen lufthavn Kjærstad               | 8 min  |

## Skoler

|                                    |        |
|------------------------------------|--------|
| Mosjøen skole (1-7 kl.)            | 6 min  |
| 281 elever, 23 klasser             | 0.5 km |
| Olderskog skole (1-7 kl.)          | 6 min  |
| 321 elever, 24 klasser             | 2.6 km |
| Kippermoen ungdomsskole (8-10 kl.) | 4 min  |
| 416 elever, 32 klasser             | 2.1 km |
| Mosjøen videregående skole         | 6 min  |
| 900 elever                         | 0.5 km |
| Mosjøen vgs. Kippermoen            | 21 min |
| 350 elever                         | 1.8 km |

## Ladepunkt for el-bil

|                                     |        |
|-------------------------------------|--------|
| Sjøsidan Senter, Mosjøen            | 6 min  |
| Mosjøen nord ? Mussere noerhte, ... | 10 min |

«Sentralt, stille gate, lite gjennomgangstrafikk, nært skoler og butikker»

Sitat fra en lokalkjent



## Opplevd trygghet

Veldig trygt 87/100



## Kvalitet på skolene

Veldig bra 81/100



## Naboskapet

Godt vennskap 72/100

## Aldersfordeling

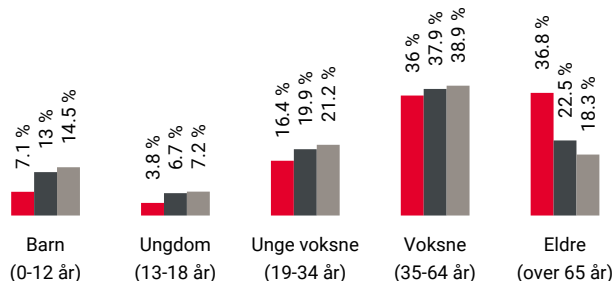

| Område          | Personer  | Husholdninger |
|-----------------|-----------|---------------|
| Mosjøen sentrum | 2 013     | 1 404         |
| Mosjøen         | 10 426    | 5 664         |
| Norge           | 5 425 412 | 2 654 586     |

## Barnehager

|                                      |        |
|--------------------------------------|--------|
| Dolstad barnehage (1-5 år)           | 9 min  |
| 43 barn                              | 0.7 km |
| Nyrud barnehage (1-5 år)             | 16 min |
| 26 barn                              | 1.4 km |
| Kippermoen friluftsbarnhage (1-5 år) | 17 min |
| 40 barn                              | 1.4 km |

## Dagligvare

|                            |        |
|----------------------------|--------|
| Bunnpris & Gourmet Mosjøen | 6 min  |
| PostNord, søndagsåpent     | 0.5 km |
| Rema 1000 Mosjøen          | 9 min  |
| Post i butikk, PostNord    | 0.8 km |



Innholdet i nabolagsprofilen er hentet fra ulike datakilder, og feil eller mangler kan forekomme. Vurderinger og sitater er innhentet på web og gir uttrykk for hvordan naboen vurderer nabolaget. FINN.no AS kan ikke holdes ansvarlig for feil/mangler i profilen. Copyright © Finn.no AS 2026

## Primære transportmidler



1. Egen bil



2. Gående



Gateparkering

Lett 83/100



Kvalitet på barnehagene

Veldig bra 82/100



Støynivået

Lite støynivå 75/100

## Sport

|  |  |        |        |
|--|--|--------|--------|
|  | Mosjøen skole<br>Aktivitetshall, ballspill, basket | 7 min  | 0.6 km |
|  | Søråkeren nærmiljøanlegg<br>Ballspill              | 20 min | 1.7 km |
|  | Helsehuset Treningssenter                          | 7 min  |        |
|  | Vefsn skole og treningssenter                      | 9 min  |        |

## Boligmasse

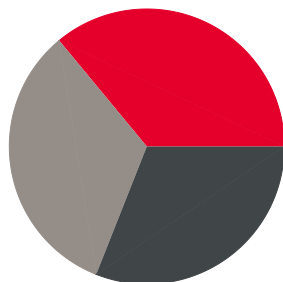

■ 36% enebolig  
■ 31% blokk  
■ 33% annet

«Sentralt, alt en trenger i gåavstand.  
Trygt og sikkert, bra med sol på  
sommeren.»

Sitat fra en lokalkjent



## Varer/Tjenester

|  |                    |       |
|--|--------------------|-------|
|  | Sjøsidens Senter   | 6 min |
|  | Apotek 1 Sjøsidens | 7 min |

## Aldersfordeling barn (0-18 år)

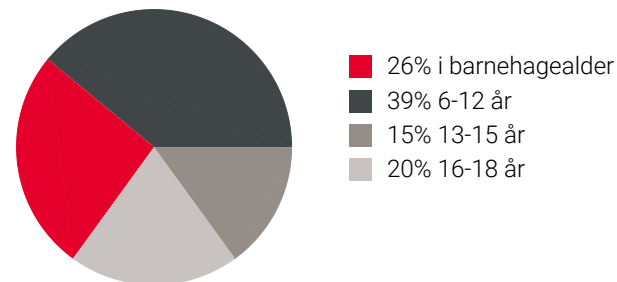

## Familiesammensetning

Par m. barn



Par u. barn



Enslig m. barn



Enslig u. barn



Flerfamilier



0% 62%

■ Mosjøen sentrum  
■ Mosjøen  
■ Norge

## Sivilstand

|               |     | Norge |
|---------------|-----|-------|
| Gift          | 28% | 33%   |
| Ikke gift     | 45% | 54%   |
| Separert      | 15% | 9%    |
| Enke/Enkemann | 12% | 4%    |

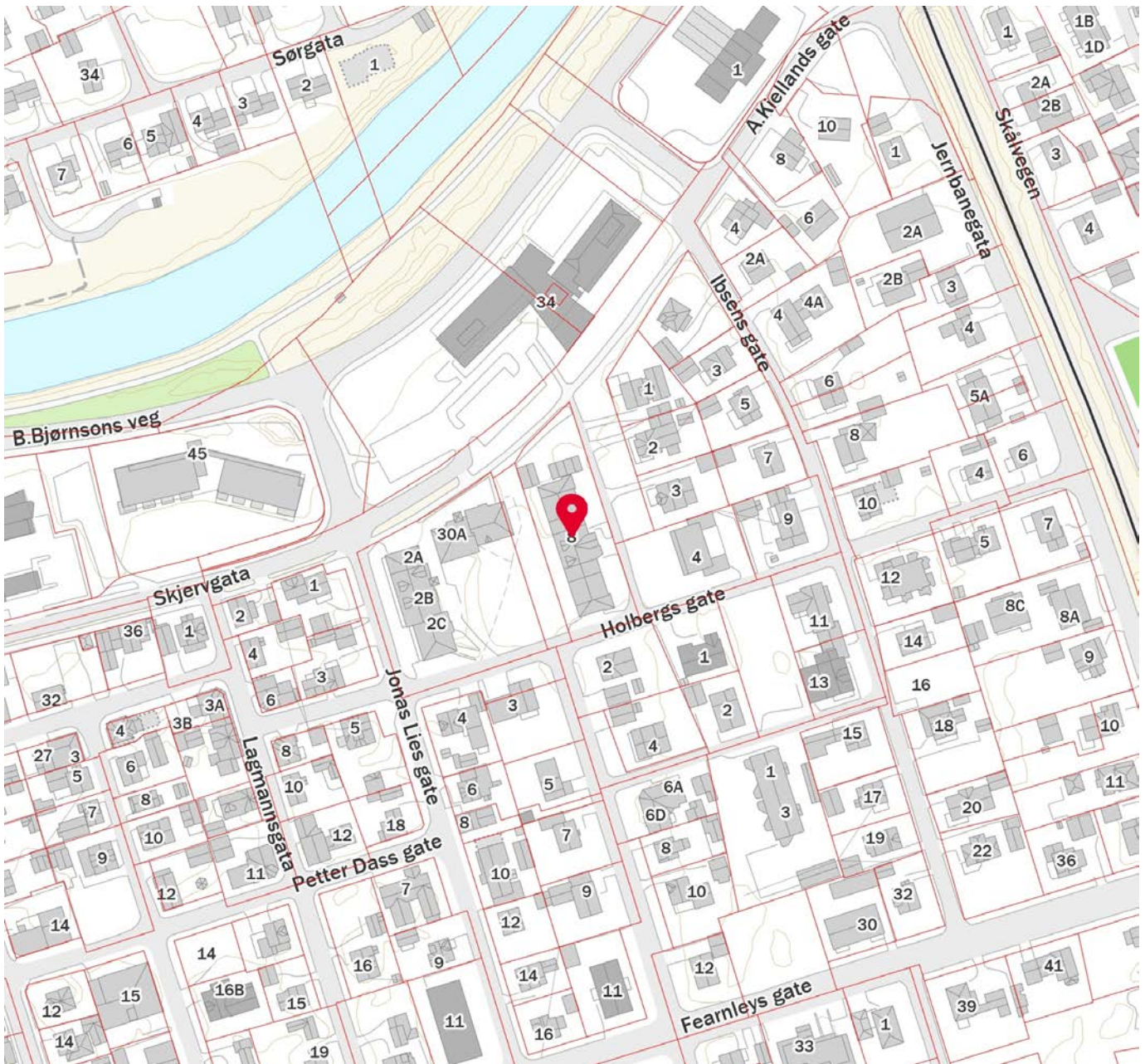
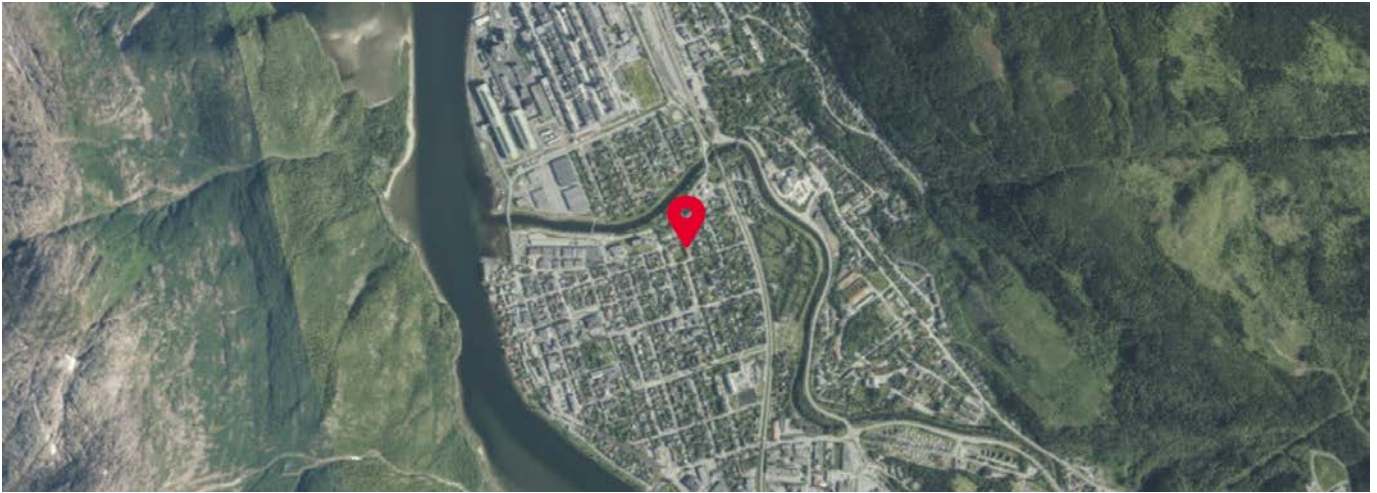

Innholdet i nabolagsprofilen er hentet fra ulike datakilder, og feil eller mangler kan forekomme. Vurderinger og sitater er innhentet på web og gir uttrykk for hvordan naboeene vurderer nabolaget. FINN.no AS kan ikke holdes ansvarlig for feil/mangler i profilen. Copyright © Finn.no AS 2026



## OVERSIKT OVER LØSØRE OG TILBEHØR TIL EIENDOMMEN

Oversikten er utarbeidet av Norges Eiendomsmeglerforbund, Eiendom Norge og Advokatforeningens Eiendomsmeglingsgruppe, og er gjeldende fra 1. januar 2020.

### Generelt

Lov om avhending av fast eiendom (avhendingslova/avhl.) av 3. juli 1992 regulerer kjøper og selgers rettigheter og plikter ved overdragelse av fast eiendom og andeler i borettslag.

I henhold til avhl. § 3-4 skal eiendommen, når annet ikke er avtalt, overdras med innredninger og utstyr som etter lov, forskrift eller annet offentlig vedtak skal følge med. Det samme gjelder varig innredning og utstyr som enten er fastmontert eller er særskilt tilpasset bygningen, jf. avhl. § 3-5. Loven inneholder ingen detaljert oversikt over hva som omfattes av «innredning og utstyr», og over hva som skal regnes som «fastmontert eller særskilt tilpasset».

Partene kan fritt avtale hva som skal følge med eiendommen ved salg. Bransjens liste over løsøre og tilbehør som skal følge med eiendommen, er en del av avtalen mellom kjøper og selger dersom ikke annet er opplyst i salgsoppgaven, kjøper har tatt forbehold i bud eller avtale på annen måte er inngått. Der intet annet er avtalt, vil løsøre og tilbehør medfølge slik dette fremkommer av avhl. § 3-4 og § 3-5 og denne oversikt.

Produkter og installasjoner som medfølger overdras uten noen form for garantier, utover eventuell gjenværende leverandørgaranti.

Dersom det er noe i nedenstående liste som ikke finnes på eiendommen, vil det heller ikke medfølge.

1. HVITEVARER medfølger der dette er spesielt angitt i salgsoppgaven.
2. HELDEKKENDE TEPPER følger med uansett festemåte.
3. VARMEKILDER, slik som ovner, kaminer, peiser, varmepumper og panelovner, følger med uansett festemåte. Frittstående biopeiser/varmeovner og terrassevarmere medfølger ikke. Det følger ikke med varmekilder i rom som ikke har vegg- eller fastmonterte varmekilder på visning.
4. TV, RADIO OG MUSIKKANLEGG. TV-antennor og fellesanlegg for TV, herunder parabolantenne, og tuner/dekoder/tv-boks medfølger der dette eies av selger. Veggmontert TV/flatskjerm med tilhørende festeordning samt musikkanlegg følger ikke med (se også punkt 12).
5. BADEROMSINNREDNING/UTSTYR. Badekar, dusjkabinett, dusjvegger, alle fastmonterte speil og hyller, fastmonterte glass- og håndkleholdere, herunder håndklevarmere samt baderomsinnredning, medfølger.
6. GARDEROBESKAP medfølger, selv om disse er løse. Fastmonterte garderobehyller og knagger medfølger. Innredning i garderobeskap, for eksempel løse eller fastmonterte trådkurver, hyller, stenger og lignende, medfølger.

**7. KJØKKENINNREDNING** medfølger, herunder også åpne, fastmonterte hyller og løs eller fastmontert kjøkkenøy.

**8. MARKISER, PERSIENNER** og annen type innvendig og utvendig solskjerming, gardinoppheng, lamellgardiner og liftgardiner medfølger.

**9. AVTREKKSIVIFTER** av alle slag, samt fastmonterte aircondition/ventilasjonsanlegg, medfølger.

**10. SENTRALSTØVSUGER** medfølger med komplett anlegg, herunder slange, munnstykke mm.

**11. LYSKILDER.** Kupler, lysstoffarmatur, fastmonterte "spotlights", oppheng og skinner med spotlights samt utelys og hagebelysning medfølger. Vegglamper, krokhengte lamper, lysekroner, prismelamper og lignende som er koblet til sukkerbit eller stikkontakt følger likevel ikke med.

**12. INSTALLERTE SMARTHUSLØSNINGER** med sentral som styrer lys, varme, lyd o.l., samt tilhørende trådløse enheter som brytere, sensorer, kameraer, integrerte høyttalere el. medfølger. Enkle lysstyringssystem f.eks. med en sentral som kun styrer lyspærer eller smartpærer montert i sokkel medfølger likevel ikke.

**13. UTVENDIGE SØPPELKASSER** og eventuelt holder/hus til disse medfølger.

**14. POSTKASSE** medfølger.

**15. UTENDØRS INNRETNINGER** slik som flaggstang, fastmontert tørkestativ, samt andre faste utearrangementer som f.eks. badestamp, boblekar/jacuzzi og liknende utendørs kar, lekestue, lekestativ, utepeis, fastmontert trommel til vannslange, medfølger. Guidekabel/avgrenskingskabel til robotgressklipper medfølger, men robotgressklipper og ladestasjon for denne medfølger ikke.

**16. FASTMONTERT VEGGLADER/LADESTASJON TIL EL-BIL** medfølger uavhengig av hvor laderen er montert.

**17. SOLCELLEANLEGG** med tilhørende teknisk infrastruktur medfølger.

**18. GASSBEHOLDER** til gasskomfyr og gasspeis medfølger.

**19. BRANNSTIGE, BRANNTAU, feiestige** og lignende medfølger der dette er påbudt. Løse stiger medfølger ikke.

**20. BRANNSLUKNINGSAPPARAT, BRANNSLANGE** og RØYKVARSLER medfølger der dette er påbudt. Det er eier og brukers plikt til å se til at utstyret forefinnes på enhver eiendom. Hvis annet ikke er uttrykkelig avtalt, skal dette derfor alltid følge med ved salg av eiendom.

**21. SAMTLIGE NØKLER** til eiendommen som selger er i besittelse av skal overleveres kjøper på overtakelsen, herunder nøkler til eventuelle boder, uthus, garasjeportåpner e.l. Låses boder, uthus e.l. med hengelås, skal lås og nøkler til disse medfølge.

**22. GARASJEHYLLER, bodhyller, lagringshyller** og oppheng til bildekk medfølger såfremt de er fastmontert.

Planter, busker og trær som er plantet på tomten, eller fastmonterte kasser og lignende er en del av eiendommen og medfølger i handelen.

# Trygghet for deg som boligkjøper



## Derfor bør du ha Boligkjøperforsikring:



1 av 4 finner feil etter overtakelse av ny bolig



Advokaten vet hvilke feil som gir krav mot selger



Vi tar saken, uten økonomisk risiko for deg



Advokathjelp er dyrt når du ikke har Boligkjøperforsikring

## Advokatforsikring for boligeiere inkluderer i tillegg:

- Samboeravtale og ektepakt
- Arveoppgjør, testament og fremtidsfullmakt
- Kjøp og håndverkertjenester
- Naboforhold og husleie
- ID-tyveri og nettkrenkninger
- Tilgang til viktige digitale kontrakter
- Husstandsdekning
- Opptil 2 mill. i tvistedekning

## Hva koster det?

|                               |           |
|-------------------------------|-----------|
| Andelsbolig og aksjeleilighet | 8 900 kr  |
| Selveierleilighet og rekkehus | 11 900 kr |
| Ene-, tomannsbolig og tomt    | 16 900 kr |

Pris gjelder for 5 år.

Advokatforsikring for boligeiere kan bare tegnes samtidig med boligkjøperforsikringen, og koster kun kr 2 800 i tillegg per år.

Egenandel kr 4 000 påløper ved takst, tvist eller 10 timer advokatbistand, avhengig av hva som kommer først

Boligkjøperforsikring tegnes hos eiendomsmegler senest ved kontraktsignering og gir rett til advokathjelp inntil 5 år etter overtakelse. Forsikringen betales som del av oppgjøret ved boligkjøpet. Advokatforsikringen fornyes årlig ved faktura fra HELP.

Har du spørsmål? Kontakt HELP på 22 99 99 99 eller [post@help.no](mailto:post@help.no). Les mer på [help.no](http://help.no).

Ved kjøp av landbrukseieendom, herunder også småbruk, og annen kombinasjonseiendom, begrenser forsikringen seg til våningshuset (kundens primærbolig). Meglerforetaket mottar kr 5 600/5 600/5 900 i kostnadsgodtgjørelse, avhengig av boligtype, samt et tillegg på kr 1 000 ved salg av Advokatforsikring for boligeiere. Vi tar forbehold om pris- og vilkårsendringer. Hvis premien ikke er innbetalt ved overtakelse, vil avtalen bli kansellert. For fullstendig informasjon om dekning og vilkår, se [help.no](http://help.no).



9 av 10

boligselgere kjøper  
boligselgerforsikring

# Boligselgerforsikring

- så du kan føle deg trygg

Undersøkelser viser at én av fem boligkjøpere reklamerer etter kjøp av bruktbolig. I mange tilfeller skyldes det feil eller mangler som først blir oppdaget etter overtakelsen. Selger du uten boligselgerforsikring risikerer du å bli holdt økonomisk ansvarlig. Det kan føre til krav om prisavslag, erstatning eller i verste fall heving av kjøpet.

Med boligselgerforsikring kan du senke skuldrene når salget er gjennomført. Kommer det krav eller klager, er det vi i Fremtind som håndterer saken for deg og som kan utbetale erstatning til kjøper.

## Hvorfor boligselgerforsikring?

- gjelder fra budaksept og inntil fem år etter overtakelse
- gjelder skjulte feil og mangler som kjøperen ikke kunne forvente
- dekker krav om prisavslag, erstatning eller heving opptil boligens salgssum, maks 14 millioner kroner
- gir deg profesjonell hjelp fra erfarne advokater og jurister i Fremtind

## Prisoversikt

| Boligtype/Eierform   | Beskrivelse   | Pris  | Minimumspris | Maksimalpris |
|--|---|-------|--------------|--------------|
| Andels- og aksjeboliger  | Alle typer andels-/aksjebolig inkl. enebolig og hytte/fritidsbolig.                       | 2,5 ‰ | 4 200 kr     | 31 000 kr    |
| Selveierleilighet, eierseksjon og fritidsleilighet<br>Tomannsbolig/ flermannsbolig/ rekkehus | Alle typer seksjonsbolig<br><i>unntatt</i> enebolig                                       | 4,3 ‰ | 6 500 kr     | 37 000 kr    |
| Enebolig<br>Tomannsbolig/ flermannsbolig/ rekkehus   | Alle typer boliger med eget<br>gnr./bnr <i>inkl.</i> enebolig med snr.                    | 5,6 ‰ | 12 000 kr    | 62 000 kr    |
| Hytte  | Alle typer hytte (frittliggende og<br>knyttet sammen i rekke) med<br>gnr./bnr./snr./f.nr. | 6,2 ‰ | 9 600 kr     | 62 000 kr    |
| Tomt   | Alle typer tomt   | 5,6 ‰ | 10 000 kr    | 62 000 kr    |

Fremtind

[www.fremtind.no](http://www.fremtind.no)



# Et hjem er mer verdt enn et hus, og et hus er mer enn bare vegger.

Det er et sted for å skape gode minner  
preget av trivsel, omsorg og trygghet.

For oss som jobber med folks hjem hver  
eneste dag, er det naturlig å engasjere oss  
sammen med SOS-barnebyer for å gi flere  
barn et trygt og godt hjem.

For hvert hjem vi formidler, gir vi derfor  
100 kroner til SOS-barnebyers arbeid.

**aktiv.** +  **SOS  
BARNEBYER**

# Forbrukerinformasjon om budgivning



Sist oppdatert med virkning fra 1. juli 2025, i forbindelse med ikrafttredelse av endringer i eiendomsmeglingsloven.

Informasjonen er utarbeidet av Forbrukerrådet, Advokatforeningen ved Lovutvalget for eiendomsmegling, Eiendom Norge og Norges Eiendomsmeglerforbund, på grunnlag av bl.a. eiendomsmeglingsloven § 6-8.

Nedenfor gis en oversikt over de retningslinjer som anbefales ved budgivning på eiendommen. Avslutningsvis gis også en kort oversikt over de viktigste rettsreglene tilknyttet budgivning.

Før det legges inn bud på eiendommen oppfordres budgiver til å sette seg inn i all relevant informasjon om eiendommen, herunder salgsoppgave og tilstandsrapport.

## GJENNOMFØRING AV BUDGIVNING:

1. Alle bud skal inngis skriftlig til megler, som formidler disse videre til selger. Med skriftlige bud menes også elektroniske meldinger som e-post og SMS når informasjonen i disse er tilgjengelig også for ettertiden. Kravet til skriftlighet gjelder også budforhøyelser, og motbud (bud fra selger), aksept eller avslag fra selger. Før formidling av bud til selger skal megler innhente gyldig legitimasjon og signatur fra budgiver. Kravet til legitimasjon og signatur er oppfylt for budgivere som benytter e-signatur som f.eks. BankID eller MinID.

2. Et bud bør inneholde eiendommens adresse (eventuelt gnr/bnr), kjøpesum, budgivers kontaktinformasjon, finansieringsplan, akseptfrist, overtakelsesdato og eventuelle forbehold som for eksempel usikker finansiering, salg av nåværende bolig ol. Normalt vil ikke et bud med forbehold bli akseptert før forbeholdet er avklart. Konferer gjerne med megler før bud inngis.

3. Megler skal legge til rette for en forsvarlig avvikling av budrunden. I forbrukerforhold (dvs. der selger er forbruker) skal megleren ikke formidle bud med kortere akseptfrist enn kl. 12.00 første virkedag etter siste annonserte visning. Etter denne fristen bør budgivere ikke sette en kortere akseptfrist enn at megler har mulighet til, så langt det er nødvendig, å orientere selger, budgivere og øvrige interessenter om bud og forbehold. Dersom bud inngis med en frist som åpenbart er for kort til at megleren kan avvikle budrunden på en forsvarlig måte som sikrer selger og interessenter et tilstrekkelig grunnlag

for sine handlingsvalg, vil megler fraråde budgiver å stille slik frist.

4. Megler skal ikke formidle bud med forbehold om at budet eller forbehold i budet skal holdes skjult (hemmelig) for andre budgivere og interessenter.

5. Megleren vil uoppfordret gi sin vurdering av det enkelte bud overfor selger, når budet er gitt innenfor fristene i punkt 3.

6. Megleren skal, så langt det er nødvendig og mulig, holde budgiverne skriftlig orientert om mottatte bud, herunder budets størrelse, forbehold og akseptfrist. Megler skal så snart som mulig bekrefte skriftlig overfor budgivere at budene deres er mottatt. For øvrig vil megler, på forespørsel fra andre, opplyse om aktuelle bud på eiendommen, herunder relevante forbehold.

7. Kopi av budjournal skal gis til kjøper og selger uten ugrunnet opphold etter at handel er kommet i stand. Dersom det er viktig for budgiver å bevare sin anonymitet, bør budet formidles gjennom fullmektig.

8. Etter at handel har kommet i stand, eller dersom en budrunde avsluttes uten at handel er kommet i stand, kan en budgiver kreve kopi av budjournalen i anonymisert form.

## VIKTIGE AVTALERETTSLIGE FORHOLD:

1. Det eksisterer ingen angrerett ved salg/kjøp av fast eiendom.

2. Når et bud er inngitt til megler og innholdet i budet er formidlet til selger (slik at selger har fått kunnskap om budet), kan budet ikke kalles tilbake. Budet er da bindende for budgiver frem til akseptfristens utløp, med mindre budet før denne tid avslås av selger eller budgiver får melding om at eiendommen er solgt til en annen. Man bør derfor ikke gi bud på flere eiendommer samtidig dersom man ikke ønsker å kjøpe flere enn en eiendom.

3. Selger står fritt til å forkaste eller akseptere ethvert bud, og er for eksempel ikke forpliktet til å akseptere høyeste bud.

4. Når en aksept av et bud har kommet frem til budgiver innen akseptfristens utløp er det inngått en bindende avtale.

5. Husk at et eventuelt bud fra selger til kjøper (såkalte «motbud»), avtalerettslig er et bindende tilbud som medfører at det foreligger en avtale om salg av eiendommen dersom budet i rett tid aksepteres av kjøper.

For eiendommen:

Adresse: Wergelandsvegen 8  
8657 MOSJØENMeglerforetak: Aktiv Eiendomsmegling  
Saksbehandler: Merete SolvangTelefon: 900 14 327  
E-post: merete.solvang@aktiv.no

Oppdragsnummer:

Undertegnede gir herved følgende bud på ovennevnte eiendom:

Kjøpesum: Kr. \_\_\_\_\_

Beløp med bokstaver: Kr. \_\_\_\_\_

+ omkostningert iht. opplysninger i salgsoppgaven

Dette budet er bindende for undertegnede frem til og med den: \_\_\_\_\_ Kl. \_\_\_\_\_

*Dersom annet ikke er angitt gjelder budet til kl. 15.00 første virkedag etter siste annonserte visning. I forbrukerforhold vil bud med kortere akseptfrist enn til kl. 12.00 første virkedag etter siste annonserte visning ikke bli viderefordlet til selger.*

Eventuelle forbehold: \_\_\_\_\_

Undertegnede er kjent med at selger står fritt til å godta eller forkaste ethvert bud. Likeledes er undertegnede klar over at budet er bindende for budgiver når det er kommet til selgers kunnskap. Handelen er juridisk bindende for begge parter dersom budet aksepteres innen akseptfristen. Undertegnede er kjent med at budjournalen vil bli forelagt kjøper og selger når handel er sluttet.

Ønsket overtakelsesdato: \_\_\_\_\_

Budet baseres på opplysninger og salgsvilkår som fremkommer av salgsoppgave datert: \_\_\_\_\_

**Kjøpet vil bli finansiert slik:**

Låneinstitusjon: \_\_\_\_\_ Referanse og tlf nr.: \_\_\_\_\_

Lånt kapital: \_\_\_\_\_ Kr.: \_\_\_\_\_

Egenkapital: \_\_\_\_\_ Kr.: \_\_\_\_\_

Totalt: \_\_\_\_\_ Kr.: \_\_\_\_\_

Egenkapital består av:  Salg av nåværende bolig eller fast eiendom  Disponibelt kontantbeløp (bankinnskudd)Jeg gir bud som:  Forbruker  Ledd i næringsvirksomhet / juridisk person (selskap)Jeg samtykker til bruk av elektronisk kommunikasjon:  Ja  Nei

Navn: \_\_\_\_\_

Navn: \_\_\_\_\_

Fødselsnr. (11 siffer): \_\_\_\_\_

Fødselsnr. (11 siffer): \_\_\_\_\_

Adresse: \_\_\_\_\_

Adresse: \_\_\_\_\_

Postnr.: \_\_\_\_\_ Sted: \_\_\_\_\_

Postnr.: \_\_\_\_\_ Sted: \_\_\_\_\_

Tlf.: \_\_\_\_\_ E-post: \_\_\_\_\_

Tlf.: \_\_\_\_\_ E-post: \_\_\_\_\_

Dato.: \_\_\_\_\_ Sign: \_\_\_\_\_

Dato.: \_\_\_\_\_ Sign: \_\_\_\_\_

Kopi av legitimasjon

Kopi av legitimasjon

**aktiv.**  
Tar deg videre