

Rolsdorps veg 4 2414 ELVERUM

Tilstandsrapport Eierskifte

Boligtype: Leilighet i 4-mannsbolig

Byggeår: 1960

Areal (BRA): 66 m²

Samlet vurdering

TG-0



TG-1



TG-2



TG-3



TG-IU



1. Tilstandsgradene

TG-0

Tilstandsgrad 0: Ingen avvik

Bygningsdelen skal være tilnærmet ny, ikke vise tegn på slitasje og det skal være lagt frem dokumentasjon på faglig god utførelse. Det er ingen merknader til delen.

TG-1

Tilstandsgrad 1: Mindre eller moderate avvik

Bygningsdelen skal bare ha normal slitasje, og strakstiltak skal ikke anses som nødvendig. Graden kan også brukes når delen er ny, men der dokumentasjon på faglig god utførelse mangler.

TG-2

Tilstandsgrad 2: Bygningsdelen har vesentlige avvik

Bygningsdelen skal enten ha feil utførelse, en skade eller symptomer på skade, sterk slitasje eller nedsatt funksjon. Graden gis når bygningsdelen trenger vedlikehold eller tiltak i nær fremtid. Graden skal også brukes når delen er gammel og det er grunn til å varsle om faren for skader på grunn av alderen, eller når det er grunn til å overvåke delen spesielt på grunn av fare for større skader eller følgeskader

TG-3

Tilstandsgrad 3: Store eller alvorlige avvik

Bygningsdelen har kraftige symptomer på forhold som man må regne med trenger utbedring straks eller innen kort tid. Graden skal også brukes ved påvist funksjonssvikt eller sammenbrudd

TG-IU

Tilstandsgrad ikke undersøkt (TGIU) skal kun brukes unntaksvis. Eksempler kan være snødekket tak eller krypkjeller uten inspeksjonsmulighet på undersøkelsestidspunktet; eller bygningsdelen eller arealet eller rommet er ikke tilgjengelig for inspeksjon på tidspunktet for analysen. Dersom TGIU omfatter særlig fuktutsatte konstruksjoner, skal dette angis særlig.

2. Om rapporten

Om rapporten

Rapporten følger kravene i ny forskrift til avhendingsloven (tryggere bolighandel) fastsatt av Kommunal- og moderniseringsdepartementet 21.06.2021. I tillegg beskriver rapporten følgende kontrollpunkter utover minimumskravet i forskriften; støttemurer, tilleggsbygninger (garasje mm), etasjeskillere, renner / nedløp, toalettrom, ildsted / piper og trapper. Formålet med rapporten er å kartlegge boligens tekniske tilstand med tanke på behov for tiltak, samt å vise resultatene av en utført tilstandsanalyse for å bidra til økt trygghet og redusert konfliktnivå ved eierskifte.

Rapporten erstatter ikke selgers opplysningsplikt eller kjøpers undersøkelsesplikt ved eierskifte. Tilstandsrapporten gir en beskrivelse og vurdering av byggverk og bygningsdeler som bygnings sakkyndig har observert, og som har betydning ved eierskifte. Tilbakeholdt eller uriktig informasjon som har betydning for vurderingen, er ikke bygnings sakkyndig sitt ansvar. Rapporten gir normalt ingen vurdering av boligens tilbehør, som hvitevarer, brunevarer og annet inventar. Dette gjelder også om tilbehøret er integrert.

Struktur og referansenivå

Rapportens omfang, struktur, metode og begrepsbruk følger i hovedsak Norsk Standard NS 3600

Normalt vil referansenivået være byggeskikken og tilstanden ved byggeåret for boligen eller bygningsdelen. Rapporten beskriver avvik, altså en tilstand som er dårligere enn referansenivået. Rapporten framhever normalt ikke positive sider ved boligen ut over det som kommer frem av tilstandsgraden på rom og bygningsdeler.

Ved tilstandsgrad 0 og 1 gis det normalt ingen begrunnelse for valg av tilstandsgrad, fordi bygningen eller bygningsdelen da bare har normal slitasje.

Hvis et rom eller en bygningsdel gis tilstandsgrad 2 eller 3 skal den bygnings sakkyndige redegjøre for årsaken til og konsekvensen av dette. Den bygnings sakkyndige skal også gi et sjablongmessig anslag på hva det vil koste å utbedre rom eller bygningsdeler som gis tilstandsgrad 3.

I tillegg kan det gis TG3 iht. NS3600 på enkelte bygningsdeler slik som etasjeskillere og terrengforhold uten at det nødvendigvis krever umiddelbare tiltak.

Arealene er basert på plassmålinger beregnet etter Takstbransjens retningslinjer for arealmåling. Fordelingen mellom P-ROM og S-ROM er basert på retningslinjene og bygnings sakkyndiges eget skjønn. Bruken av et rom på befaringstidspunktet har betydning for om rommet defineres som P-ROM eller S-ROM. Dette betyr at rommet både kan være i strid med teknisk forskrift og mangle godkjenning i kommunen for den aktuelle bruken, uten at dette vil få betydning for valg av arealkategori.

Takstrapporten

Kunden/rekvirenten skal lese gjennom dokumentet før bruk og gi tilbakemelding til den bygnings sakkyndige hvis det finnes feil/mangler som bør rettes opp. Rapporten kan ikke være eldre enn 1 år på det tidspunkt kjøperen binder seg til å kjøpe boligen. Ved utgått rapport bør bygnings sakkyndig kontaktes for ny befaring og oppdatering.

Supertakst AS samarbeider med Vendu AS, som utvikler tjenester som bidrar til en trygg bolighandel og et bærekraftig bolighold. For å kunne gjøre dette benyttes det tilstands - og eiendomsinformasjon fra rapporten. Les mer om tjenestene og få tilgang til å avstå fra bruk av dine data ved å gå til denne nettsiden: <https://samtykke.vendu.no/9135>

Dokumentasjon på håndverkertjenester

Dersom det har vært utført reparasjoner, vedlikehold, installasjoner, ombygging eller lignende i boligen de siste fem årene, og arbeidet er utført av kvalifiserte håndverkere, skal den bygnings sakkyndige be eieren dokumentere bruken av kvalifiserte håndverkere. Som dokumentasjon regnes blant annet skriftlig bekreftelse fra den eller de håndverkerne som ble brukt.

Hvordan undersøkelsene skal skje

Med mindre det fremgår at et rom eller en bygningsdel skal undersøkes med målinger, at det skal bores hull, at det skal stikkes i treverk eller annet, skal den bygnings sakkyndige basere sine undersøkelser på det som er synlig. Den bygnings sakkyndige skal flytte på tepper, møbler og annet inventar når det er nødvendig for å komme til det rommet eller den bygningsdelen som skal undersøkes. Dette gjelder likevel ikke for særlig tunge møbler og inventar, når disse ikke skjuler vesentlige installasjoner eller innretninger, og det heller ikke er andre grunner til å mistenke at flytting vil kunne avdekke vesentlige forhold.

3. Rapportsammendrag

Alle bygningsdeler angitt med tilstandsgrad TG2, TG3 eller TGIU (ikke undersøkt) er angitt i rapport sammendraget. Ytterligere opplysninger er gitt i hovedrapporten.

Bygningsdeler med TG3

Våtrom: Bad

Oppsummering

Våtrommet står foran full oppgradering for å tåle en normal bruk etter dagens krav. Det er ikke behov for å gjennomføre en detaljert tilstandsanalyse, etter standardens krav.

Ved renovering, påse at alle forhold med tettesjiktet, våtsone og sluk dokumenteres.

Utbedringskostnader: 150 000 - 300 000

Bygningsdeler med TG2

Etasjeskille og gulv på grunn

Oppsummering

Med bruk av nivelleringslaser ble det registrert lokalt avvik innenfor 2 meter på mellom 10 og 20 mm.

Ved belastning registreres mindre rystelser i bjelkelaget.

For å få tilstandsgrad 0 eller 1 må høydeforskjeller rettes opp. Det vil imidlertid sjelden være økonomisk rasjonelt som et enkeltstående tiltak i en bolig som dette. Dersom boligen en gang skal renoveres, kan man vurdere slike tiltak.

Ildsted/Skorstein innvendig i boligen

Oppsummering

Det registreres ikke noen sprekker eller tegn til skader ved en visuell inspeksjon av innvendige overflater på pipa.

Det registreres kort avstand mellom ildsted og brennbart materiale.

Pipe over tak er ikke besiktiget pga manglende adkomst.

Pipe og ildsted er kun visuelt vurdert og ikke røyktrykkprøvd eller kamerakontrollert ved besiktigelsen. Undertegnede har ikke spesiell kompetanse vedr. vurdering av piper og ildsteders forskriftsmessige tilstand. For detaljert informasjon og krav anbefales kontakt med lokalt brann- og feiveesen.

Kjøkken

Oppsummering av overflater og innredning

Kjøkkeninnredning med slette fronter. Laminerte benkeplater. Metallbeslag ved oppvaskkummer. Kum med avrenningsfelt og 1-greps blandebatteri med avstengning for oppvaskmaskin. Vannstoppeventil ikke etablert (krav fra 2010). Frittstående kjø- og fryseskap, oppvaskmaskin, stekovn. Ikke plass for integrert oppvaskmaskin. Komfyrvakt ikke etablert (krav fra 2010). Ventilator med mekanisk vifte og avtrekk ført ut mot fri. Veggflater med belegg over benkeflater, overganger med list.

Innredningen vurderes å være i funksjonell tilfredsstillende stand og ingen symptom på fukt eller skader ble påvist i utsatte soner.

Kjøkkeninnredningen er av eldre dato, og den mangler bruksfunksjoner/løsninger som er forventbart på et kjøkken.

Avløpsrør

Oppsummering

Det er flere boenheter i bygget og kontroll om kloakk er luftet over tak er ikke foretatt.

Det er ikke påvist noen stakeluke i boenheten. Staking kan utføres via sluk eller andre installasjoner med avløp.

Innvendige avløpsrør fra byggeår har nådd en høy alder og gir økt risiko for skader i tiden som kommer.

Ingen avvik eller skader ble registrert, generelt anbefales jevnlig rengjøring av sluk og vannlåser for å sikre god avrenning.

Utvendige stikkledninger er ikke vurdert.

Vannledninger

Oppsummering

Innvendig stoppekran plassert i kjeller er ikke funksjonstestet. Det anbefales etablert stoppekran i leiligheten.

Vannrør er fra byggeåret, og har nådd en alder hvor det vil være økt risiko for lekkasjer.

Vannledninger bør skiftes i forbindelse med fremtidig oppgradering av våtrom/kjøkken.

Det ble ikke registrert behov for tiltak, men med tanke på alder kan skader plutselig oppstå på anlegg av eldre årgang.

Ingen avvik eller skader ble registrert, generelt anbefales regelmessig testing av hovedstoppekran for å kontrollere at den stenger ved en eventuell lekkasje.

Utvendige stikkledninger er ikke vurdert.

Elektrisk

Oppsummering

Boligen har et eldre elanlegg uten dokumentasjon. Det bør gjennomføres en utvidet el-kontroll av en kvalifisert elektrofaglig person, og nødvendige tiltak vurderes deretter.

TG-2 er satt pga. manglende dokumentasjon/ samsvarserklæring.

Ingen opplysninger fra hjemmelshaver om problemer med det elektriske anlegget.

Dette er en forenklet kontroll begrenset til de spørsmål og undersøkelser som forskrift til avhendingslova (tryggere bolighandel) § 2-18 inneholder. Dette kan ikke sammenlignes med en kontroll utført av offentlig myndighet (Det lokale eilsyn) eller registrert elektrovirksomhet, og en bygningssakkyndig har verken kompetanse eller lov til å foreta en slik kontroll. Tilstandsgraden er vurdert ut fra den forenklede og begrensede kontrollen som forskriften inneholder. El-anlegget kan ha feil og mangler som en slik forenklet undersøkelse ikke vil avdekke. Vær derfor oppmerksom på denne risikoen, og søk videre veiledning eller få en fullstendig kontroll utført av registrert elektrovirksomhet.

Varmtvannsbereder

Oppsummering

Det er felles varmtvann i bygget.

En utskifting av bereder som følge av oppnådd alder/(over 20 år) er påregnelig.

Ventilasjon

Oppsummering

Det er manglende tilluftspalte ved dører slik at ventileringen av boenheten ikke fungerer som tiltenkt.

Tilluftspalte ved dører anbefales etablert for optimal ventilering.

Øvrig: Innvendige overflater

Oppsummering

Parkettgulv fremstår som slitt. Overflater som helhet med normal bruksslitasje.

Det registreres noe gjenstående arbeid ved overganger/avslutninger, begrenset omfang.

Boligen er besiktet møblert, alle flater var ikke tilgjengelige. Anbefaler ytterligere undersøkelser.

Øvrig: Radon

Oppsummering

Det er ikke foretatt radonmålinger. Bygget er heller ikke utført med radonsperre.

Anbefaler ytterligere undersøkelser.

Øvrig: Fellesarealer

Oppsummering

Manglende dokumentasjon for tilstand, vedlikehold etc for fellesarealer TG2.

Kontakt for varmtvannsbereder anbefales festet. Løse kabler anbefales festet i kjeller.

4. Informasjon om oppdraget

Befaringsdato
9.8.2024

Rapportdato
19.8.2024

Hjemmelshavere

Navn: Ragnar Grønnestad

Tilstede ved inspeksjon: Ja

Er selgers egenerklæring fremlagt og gjennomgått av bygningssakkyndig? Nei

Ikke mottatt

Informasjon om bygningssakkyndig

Navn: Vegard Syversrud
Firma: Syversrud Takst AS
Adresse: Forstmester mejdells veg 32A,
2407 Elverum

Telefon: 41544653
Epost: Vegard@syversrudtakst.no



Om bygningssakkyndig:

Utdannet elektriker og takstmann med over 10 års erfaring i ulike roller i byggebransjen.

Egne premisser:

Tilstandsrapporten er utført for å avdekke feil eller mangler ved boligen med utgangspunkt i utvalgte bygningsdeler. Det er ikke foretatt tilstandsvurdering av bygningsdeler som er underlagt sameiets/ borettslagets ansvarsområde. Det gjelder blant annet yttervegger, takkonstruksjon, taktekking, drenering, grunnmur, grunn/fundamenter, felles trapper, felles kjeller, og felles loft. El-installasjoner er ikke vurdert utover enkle visuelle vurderinger da dette krever spesialkompetanse. Rørinstallasjoner er ikke vurdert utover å sjekke for aktive lekkasjer og enkle visuelle vurderinger da dette krever spesialkompetanse. Pipe og ildsted er ikke vurdert utover enkle visuelle vurderinger da dette krever spesialkompetanse.

Det skal settes et anslag på på utbedringskostnader for alle TG 3 i rapporten

Utbedringskostnadene er et forsiktig anslag basert på bygningsdelen standard og kvalitet med utgangspunkt i registrert avvik og angitte tiltak i rapporten. Anslaget er gitt på generelt grunnlag og må ikke forveksles med et pristilbud fra en håndverker. Det kan foreligge avvik og tiltak som ikke kommer frem av rapporten. Endelig kostnad avhenger blant annet av valg av standard, og markedspris på materialer og tjenesteyter.

Informasjon om boligen

Adresse: Rolsdorphs veg 4, 2414 Elverum

Kommunenr: 3420 Gårdsnr: 30 Bruksnr: 352 Festenr:

Seksjonsnr: Andelsnr: 6 Leilighetsnr:

Byggeår: 1960

Boligtype: Leilighet i 4-mannsbolig

Generell beskrivelse av boligen:

BYGGEMÅTE

Leilighet i 2.etasje mot nordvest i firemannsbolig oppført ca 1960. Gulvkonstruksjon i kjeller med pusset betong. Synlige grunnmurer utvendig pusset og malt. Etasjeskillere antatt med isolerte trekonstruksjoner. Yttervegger i bindingsverk med utvendig stående kledningsbord, antatt isolert med mineralull. Veggfasader med etablert lufting. Museband påvist bak overligger. Kledninger og overflatebehandling fra 2008. Overflater ved utvendige fasader fremstår med normalt vedlikehold. Brannskille mot naboeligheter antatt utført etter gjeldende brann- og lydkrav for byggeåret. Vinduer med isolerglass. Vannbrett med metallbeslag. Saltakkonstruksjon med kaldtloft. Tekking med betongtakstein. Fuglebånd montert ved takfot. Gradrenne og takfotbeslag i metall. Montert stigetrinn til gangbane mellom pipeløp. Renner og nedløp i metall. Takvann ført til terreng.

Konstruksjon isolert med mineralull. Kvalitet og tykkelse kan bare avdekkes ved bygningsmessige inngrep, noe som ikke ble utført på befaringdagen.

TOMT

Asfaltert adkomst via kommunalt veinett. Gruset innkjøring med gjesteparkering. Opparbeidet uteområde med plen og beplantning. Asfaltert ved

garasjebygg. Tilnærmet flat tomt. Inntilliggende kommunalt friområde med noe lekeapparater og opparbeidet plen. Eiendommen er tilknyttet offentlig vann- og avløpsanlegg.

PARKERING

Garasje og oppstillingsplass.

EKSEMPLER PÅ OVERFLATER

Gulv: Overflater bestående av parkett og laminatgulv.

Vegg: Overflater bestående av tapet og malt trepanel

Tak: Overflater bestående av malt trepanel.

Noe slitasje påvist på gulv. Forøvrig normal bruksslitasje.

OPPVARMING

Primæroppvarming med strøm- og vedfyring. Varmepumpe montert i stue. Panelovner på soverom og i gang.

VENTILASJON

Frisk tilluft blir tilført gjennom veggventiler og/eller gjennom aktiv lufting med vinduer/dører. Brukt luft suges ut mekanisk. Kjøkkenventilator med mekanisk vifte, avtrekk ført ut mot fri. Naturlig ventilasjon med klaffventiler på yttervegg. Naturlig ventilering med spalteventiler i vindu.

SLOKKEUTSTYR OG RØYKVARSLER

Håndslukker og røykmelder etablert.

Eieren av boliger og fritidsboliger skal sørge for at byggverkene har brannalarmanlegg eller et tilstrekkelig antall røykvarslere. Eieren skal sørge for at røykvarslere og manuelt slokkeutstyr i boliger og fritidsboliger blir kontrollert ved funksjonsprøve eller ettersyn i samsvar med leverandørens anvisninger, og at de vedlikeholdes slik at de fungerer som forutsatt.

LEVETIDSBETRAKTNINGER

Det refereres ofte til forventede intervaller for vedlikehold og utskifting av materialer, komponenter og bygningsdeler, utarbeidet på grunnlag av Byggforskeren Byggforvaltning av februar 2010, 700.320 "Intervaller for vedlikehold og utskifting av bygningsdeler". Normal forventet brukstid er angitt generelt og i et intervall mellom høy og lav forventet brukstid avhengig av utførelse og bruk.

Betragtningene er generelle og angir gjennomsnittlig normal brukstid basert på et begrenset grunnlag og må derfor brukes kritisk.

I følge NBI "Intervaller for vedlikehold og utskifting av bygningsdeler" blad 700.320 har:

- Gulv i våtrom med keramiske fliser direkte på membran en forventet tid for utskifting på: Kort/middels/lang - 10/20/30 år.
- Vegger i våtrom med keramiske fliser direkte på membran, lettvegg, en forventet tid for utskifting på Kort/middels/lang - 10/15/20 år. - Vinduer en forventet tid for utskifting på: Kort/middels/lang - 20/40/60 år.
- Tredører/aluminiumsdører en forventet tid for utskifting på: Kort/middels/lang - 20/30/40 år.
- Drenering en forventet tid for utskifting på: Kort/middels/lang - 20/40/60 år.
- Murte vegger en forventet tid for reparasjon: Kort/middels/lang - 20/40/60 år.
- Trekledning en forventet tid for utskifting på: Kort/middels/lang - 40/50/60 år.
- Asfalt takbelegg/folie en forventet tid for fjerne begroing på: Kort/middels/lang - 5/10/15 år.
- Asfalt takbelegg en forventet tid for utskifting på: Kort/middels/lang - 20/25/30 år.
- Vindskier, isbord, vannbord, utstikk i raft- og gavl m.m. en forventet tid for utskifting på: Kort/middels/lang - 15/20/25 år.
- Utvendige beslag en forventet tid for utskifting på: Kort/middels/lang - 20/25/30 år.
- Takrenner og nedløp en forventet tid for utskifting på: Kort/middels/lang - 20/25/30 år.

I følge NBI "Levetid for sanitærinnstallasjoner i boliger" blad 700.330 har: - Pex rør: 25-75 år.

- Vannrør av kobber: 25-50 år.
- Avløpsledning av plast: 25-75 år.
- Sluk av plast: 25-75 år
- Tappeamaturer: 10-25 år.
- Vasker, servanter, klosett: 30-50 år.
- Varmtvannbereder: 15-30 år.

Generelt: Forventet levetid avhenger bruk, kvalitet og vedlikehold.



5. Arealinformasjon

Hovedarealer

Etasje	BRA	P-ROM	S-ROM	Beskrivelse P-Rom	Beskrivelse S-Rom
2. etasje	66	66	0	Stue, kjøkken, bad, gang og 2 soverom	
Totalt	66	66	0		

Øvrige arealer

Etasje	BRA	P-ROM	S-ROM	Beskrivelse P-Rom	Beskrivelse S-Rom
Garasjeplass i felles garasjeanlegg.	17	0	17		Garasjeplass
Totalt	17	0	17		

Kommentar til arealberegning

På grunn av møbler/ innredning avviker deler av oppmålingen da noen mål er tatt høyere opp på veggen enn anbefalt. Vegger kan være skjeve og kan gi andre mål enn ved måling langs gulvet.

Rom som ligger utenfor boenheten, men som eier har påvist og/eller opplyst at tilhører boenheten, er oppmålt og inkludert i BRA-e. Det er ikke fremvist dokumentasjon på at rommet tilhører boenheten. Rom utenfor boenheten kan omdisponeres av borettslaget/sameiet og dette kan påvirke boligens BRA.

6. Hovedrapport

6.1 Balkong, terrasse, platting

TG-1



Viser veranda med adkomst fra stue.



Viser veranda med adkomst fra stue.

Type	Balkong
Terrassekonstruksjoner tekket med stålplater under gulvbord.	
Impregnerte terrassebord under teppe. Malte rekkverk med handløper. Montert plexiglass.	
Fundamentering med tresøyler på betongpunkter. Levegg mot nord.	
Lys og strøm. Areal på ca: 12m ² .	

Er det gjennomført arbeider etter opprinnelig byggeår? Ja

Eier opplyser om montert plexiglass ved rekkverk og levegg. Dekket terrassebord med teppe.

Er det synlig tegn på skjevheter/konstruksjonssvikt? Nei

Er det tegn på sopp/råteskader i treverk eller skader i betong? Nei

Er det krav til rekkverk? Ja

Er det avvik på rekkverkshøyde og åpninger i rekkverket i forhold til gjeldene byggt teknisk forskrift på befaringstidspunktet? Nei

Er balkong / terrassen tekket? Ja

Er det ufullstendig/manglende tettesjikt ved oppkant mot vegg og dør? Nei

Oppsummering av balkong, terrasse, platting

På undersiden av balkongen er det etablert metallplater med fall til takrenne.

Balkonger og terrasser som ligger mer enn 50 cm over terreng skal sikres med rekkverk. Rekkverk måles til 1m.

Ingen avvik eller skader ble registrert.

6.2 Vinduer og dører

TG-1



Laminert brann/lydklassifisert ytterdør med kikkhull. Porttelefon tilknyttet ytterdør.



Terrassedør med 3 lags isolerglass fra 2016.

Beskrivelse

Laminert brann/lydklassifisert ytterdør med kikkhull.

Terrassedør med 3 lags isolerglass fra 2016.

Vinduer med 3 lags isolerglass fra 2013, 2016 og 2020.

Er det gjennomført arbeider etter opprinnelig byggeår?

Ja

Ytterdør fra byggeår.

Vindusglass er datostemplet 2013, 2016 og 2020.

Er det påvist punkterte eller sprukne glass?

Nei

Er det påvist værslitte karmen, fuktskader eller råteskader?

Nei

Er det ved stikkprøver registrert avvik ved åpne/lukkemekanismen?

Nei

Er det påvist avvik ved utvendig tetting som beslag, vannbord, og omramming?

Nei

Oppsummering av vinduer og dører

Ingen avvik eller skader ble registrert.

6.3 Etasjeskille og gulv på grunn

TG-2

Type

Trebjelkelag

Etasjeskille er et trebjelkelag.

Er det påvist nedbøy, skjevheter eller svikt i etasjeskille/gulv?

Ja

Oppsummering av etasjeskille og gulv på grunn

Med bruk av nivelleringslasere ble det registrert lokalt avvik innenfor 2 meter på mellom 10 og 20 mm.

Ved belastning registreres mindre rystelser i bjelkelaget.

For å få tilstandsgrad 0 eller 1 må høydeforskjeller rettes opp. Det vil imidlertid sjelden være økonomisk rasjonelt som et enkeltstående tiltak i en bolig som dette. Dersom boligen en gang skal renoveres, kan man vurdere slike tiltak.

6.4 Ildsted/Skorstein innvendig i boligen

TG-2



Viser vedovn plassert i stue. Gnistfanger ved gulv med metallplate.

Type pipe	Tegl
Teglpipes, ett løp tilknyttet denne leiligheten. Sotluke i kjeller.	
Er det montert ildsted?	Ja
Type ildsted	Vedovn
Dersom teglpipes - er 1 eller flere sider av pipen innkledd?	Nei
Er det påvist avvik ved ildsted/feieluke/sotluke i forhold til avstand brennbar materiale?	Ja

Oppsummering av ildsted/skorstein innvendig i boligen

Det registreres ikke noen sprekker eller tegn til skader ved en visuell inspeksjon av innvendige overflater på pipa.

Det registreres kort avstand mellom ildsted og brennbar materiale.

Pipe over tak er ikke besiktiget pga manglende adgang.

Pipe og ildsted er kun visuelt vurdert og ikke røyktrykkprøvd eller kamerakontrollert ved besiktigelsen. Undertegnede har ikke spesiell kompetanse vedr. vurdering av piper og ildsteders forskriftsmessige tilstand. For detaljert informasjon og krav anbefales kontakt med lokalt brann- og feievesen.

6.5 Kjøkken



Mekanisk avtrekk over stekeovn. Avtrekk ført ut av yttervegg.

Overflater og innredning

Er det påvist fukt /skader rundt vask/kjøleskap/oppvaskmaskin?

Nei

Er det påvist skader på kjøkkeninnredning utover normal slitasje?

Nei

Oppsummering av overflater og innredning

TG-2

Kjøkkeninnredning med slette fronter. Laminerte benkeplater. Metallbeslag ved oppvaskkummer. Kum med avrenningsfelt og 1-greps blandebatteri med avstengning for oppvaskmaskin. Vannstoppeventil ikke etablert (krav fra 2010). Frittstående kjø- og frysenskap, oppvaskmaskin, stekovn. Ikke plass for integrert oppvaskmaskin. Komfyrvakt ikke etablert (krav fra 2010). Ventilator med mekanisk vifte og avtrekk ført ut mot fri. Veggflater med belegg over benkeflater, overganger med list.

Innredningen vurderes å være i funksjonell tilfredsstillende stand og ingen symptom på fukt eller skader ble påvist i utsatte soner.

Kjøkkeninnredningen er av eldre dato, og den mangler bruksfunksjoner/løsninger som er forventbart på et kjøkken.

Avtrekk

Type avtrekk

Mekanisk

Er det registrert avvik på avtrekk?

Nei

Oppsummering av avtrekk

TG-1

Avtrekk funksjonstestet med tilfredsstillende avtrekksfunksjon.



Viser vann og avløpsinstallasjoner under kum.



Viser kjøkkeninnredning.



Oppvaskmaskin plassert over kjøleskap.



Skapdør utsatt for noe vannsøl. Påvist en liten svelleskade.



Registreres stedvis luftlommer bak belegg.

6.6 Lovlighet



Brannvarsler ved inngang.



Brannvarsler på soverom

Er det manglende samsvar mellom dagens bruk og godkjente byggetegninger? Ikke kontrollert

Byggemeldte tegninger er ikke fremvist. Lovlighet kan derfor ikke kontrolleres.

Har boligen åpenbare ulovligheter (F.eks ulovlige bruksendringer)? Nei

Det er ikke fremlagt godkjente byggetegninger.

Er det avdekt forhold som tyder på at boenhet ikke er delt opp i brannceller etter kravene i teknisk forskrift? Nei

Er det manglende ferdigattest / midlertidig brukstillatelse? Ikke kontrollert

Ikke fremlagt ferdigattest / midlertidig brukstillatelse.

Er det avvik på krav til rømning, dagslysforhold eller takhøyde? Nei

Boligen er ikke fullstendig kontrollert i forhold til dagslysforhold (min 10 % av gulvarealet) og volumkrav (min 15 m³) for oppholdsrom (stue, kjøkken, soverom og kontor).

Er det manglende brannslukkingsutstyr og røykvarsler i boligen iht forskrift? Nei

Eieren skal sørge for at røykvarsler og manuelt slukkeutstyr i boliger og fritidsboliger blir kontrollert ved funksjonsprøve eller ettersyn i samsvar med leverandørens anvisninger, og at de vedlikeholdes slik at de fungerer som forutsatt.

Er det skader på brannslukkingsutstyr, røykvarsler, eller er apparat eldre enn 10 år? Nei



Viser håndslukker og brannteppe.

6.7 Avløpsrør

TG-2

Type avløpsrør	Plast
Er det gjennomført arbeider på anlegget etter byggeår?	Ukjent
Er det manglende lufting av kloakk over tak?	Ukjent
Er det sen avrenning fra tappested?	Nei
Mangler det stakemuligheter på avløpsanlegget?	Nei
Har avløpsrør nådd en alder som gir økt risiko for skader eller følgeskader?	Ja

Oppsummering av avløpsrør

Det er flere boenheter i bygget og kontroll om kloakk er luftet over tak er ikke foretatt.

Det er ikke påvist noen stakeluke i boenheten. Staking kan utføres via sluk eller andre installasjoner med avløp.

Innvendige avløpsrør fra byggeår har nådd en høy alder og gir økt risiko for skader i tiden som kommer.

Ingen avvik eller skader ble registrert, generelt anbefales jevnlig rengjøring av sluk og vannlåser for å sikre god avrenning.

Utvendige stikkledninger er ikke vurdert.

Type anlegg	Kobber
<p>Innvendig røropplegg med Cu-rør. Innvendig stoppekran plassert i kjeller.</p> <p>Røropplegg og armaturer med blandet alder.</p>	
Er det utført arbeider på anlegget etter byggeår?	Ukjent
Har vannrør nådd en alder som gir økt risiko for skader eller følgeskader?	Ja
Er det manglende isolering av vannrør hvor det er risiko for frost eller kondens?	Nei
Er det registrert tegn til lekkasjer eller skader på vannrør?	Nei
Er det redusert vanntrykk ved prøving av to tappesteder samtidig?	Nei
Er det manglende tilgjengelighet til stoppekran?	Nei
Er det dårlig funksjon på stoppekran?	Ikke kontrollert
<p>Oppsummering av vannledninger</p> <p>Innvendig stoppekran plassert i kjeller er ikke funksjonstestet. Det anbefales etablert stoppekran i leiligheten.</p> <p>Vannrør er fra byggeåret, og har nådd en alder hvor det vil være økt risiko for lekkasjer.</p> <p>Vannledninger bør skiftes i forbindelse med fremtidig oppgradering av våtrom/kjøkken.</p> <p>Det ble ikke registrert behov for tiltak, men med tanke på alder kan skader plutselig oppstå på anlegg av eldre årgang.</p> <p>Ingen avvik eller skader ble registrert, generelt anbefales regelmessig testing av hovedstoppekran for å kontrollere at den stenger ved en eventuell lekkasje.</p> <p>Utvendige stikkledninger er ikke vurdert.</p>	

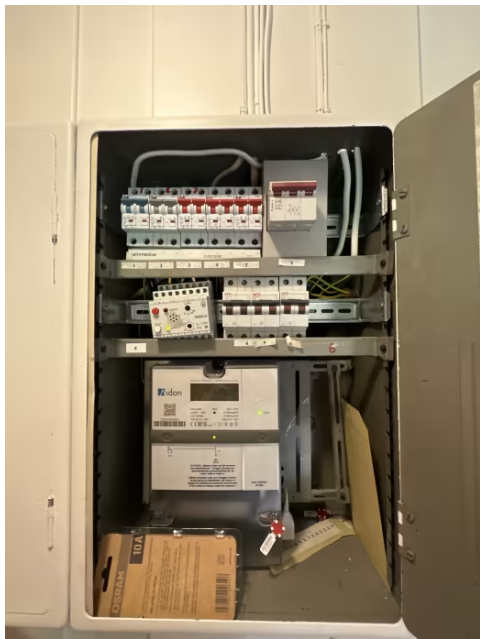

Viser sikringskap plassert i trapperom. Avdekking anbefales montert over sikringer. Modul i skapet er løs.

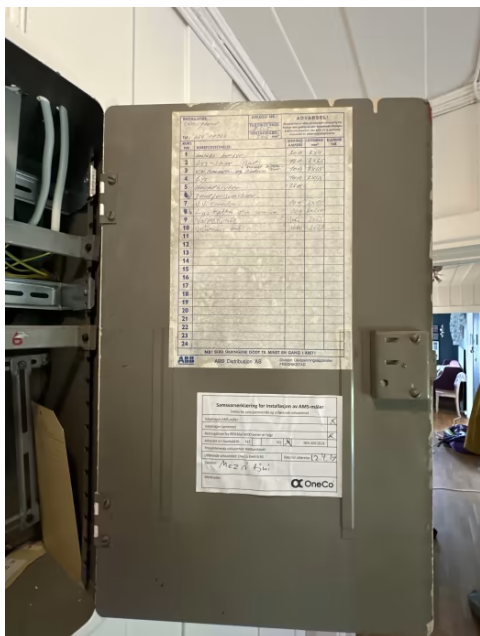

Viser kursfortegnelse.

Er det foretatt kontroll av det lokale el tilsyn i løpet av de siste 5 år	Nei
Type sikringer	Automatsikringer
Type anlegg	Åpent
Er det gjennomført arbeider etter opprinnelig byggeår?	Ja
Er det manglende samsvarserklæring på arbeider utført etter 01.01.1999?	Ja
Er det manglende kursfortegnelse?	Nei
Er det manglende samsvar mellom kursfortegnelse og antall sikringer?	Nei
Er det tegn på varmgang (termiske skader) på kabler, brytere, downlight, stikkontakter, og elektrisk utstyr?	Nei
Er kabler utilstrekkelig festet?	Nei
Er det tegn til at kabelinnføringer og hull i inntak og sikringskap ikke er tette?	Nei
Spørsmål til eier: Løses sikringene ofte ut?	Ikke besvart
Spørsmål til eier: Har det vært brann, brannilløp eller varmgang i anlegget?	Ikke besvart

Oppsummering av elektrisk

Boligen har et eldre elanlegg uten dokumentasjon. Det bør gjennomføres en utvidet el-kontroll av en kvalifisert elektrofaglig person, og nødvendige tiltak vurderes deretter.

TG-2 er satt pga. manglende dokumentasjon/ samsvarserklæring.

Ingen opplysninger fra hjemmelshaver om problemer med det elektriske anlegget.

Dette er en forenklet kontroll begrenset til de spørsmål og undersøkelser som forskrift til avhendingslova (tryggere bolighandel) § 2-18 inneholder. Dette kan ikke sammenlignes med en kontroll utført av offentlig myndighet (Det lokale eltilsyn) eller registrert elektrovirksomhet, og en bygningssakkyndig har verken kompetanse eller lov til å foreta en slik kontroll. Tilstandsgraden er vurdert ut fra den forenklete og begrensede kontrollen som forskriften inneholder. El-anlegget kan ha feil og mangler som en slik forenklet undersøkelse ikke vil avdekke. Vær derfor oppmerksom på denne risikoen, og søk videre veiledning eller få en fullstendig kontroll utført av registrert elektrovirksomhet.



Viser innedel til varmepumpe montert i stue.



Viser utedel montert på nordvegg.

Type anlegg Varmepumpe

Luft til luft varmepumpe. Inndel montert i stue. Opplyst fra 2022.

Er det utført arbeider på anlegget etter byggeår? Nei

Når var siste service på anlegget?

Ingen opplysninger om service.

Finnes det oljetank på eiendommen? Nei

Oppsummering av varmesentral

Ingen vesentlige avvik eller skader ble registrert.

6.11 Varmtvannsbereder

TG-2



Viser plassering av beredere i kjeller.

Plassering bereder

Bereder plassert i kjeller, felles for 2.etasje

Fundament

Plassert på gulv

Årstall

Ukjent

Størrelse

200 liter

Er det manglende lekkasjesikring av bereder? Ja



Teknisk data på bereder.

Er plugg (støpsel) på berederen brunsvidd?

Nei

Er det tegn til lekkasjer fra bereder?

Nei

Er bereder over 20 år?

Ja

Oppsummering av varmtvannsbereder

Det er felles varmtvann i bygget.

En utskifting av bereder som følge av oppnådd alder/(over 20 år) er påregnelig.

6.12 Ventilasjon

TG-2

Type ventilering

Naturlig ventilasjon

Kjøkkenventilator med mekanisk vifte, avtrekk ført ut mot fri.

Naturlig ventilasjon med klaffventiler på yttervegg.

Naturlig ventilering med spalteventiler i vindu.

Oppsummering av ventilasjon

Det er manglende tilluftspalte ved dører slik at ventileringen av boenheten ikke fungerer som tiltenkt.

Tilluftspalte ved dører anbefales etablert for optimal ventilering.

6.13 Våtrom: Bad



Krakelering i servant.



Mansjetter ikke påvist ved rørgjennomføringer.

Det er behov for totalreovering av våtrommet!

Er det foretatt hulltaking fra tilstøtende rom?

Ja

Er det registrert fukt eller andre skader ved hulltaking?

Nei

Oppsummering av våtrom

TG-3

Våtrommet står foran full oppgradering for å tåle en normal bruk etter dagens krav. Det er ikke behov for å gjennomføre en detaljert tilstandsanalyse, etter standardens krav.

Ved reovering, påse at alle forhold med tettesjiktet, våtsone og sluk dokumenteres.

Utbedringskostnader

150 000 - 300 000



Viser baderomsinnredning, dusjkabinett og opplegg for vaskemaskin.



Oppvarming med stråleovn.



Det er foretatt hulltaking med 73 mm hullbor fra tilstøtende rom (kjøkken).
Undersøkelsen viser ingen tegn til skader eller fukt i konstruksjonen.

6.14 Øvrig: Innvendige overflater

TG-2



Parkettgulv ved inngang er slitt.

Beskrivelse

Gulv: Overflater bestående av parkett og laminatgulv.
Vegg: Overflater bestående av tapet og malt trepanel
Tak: Overflater bestående av malt trepanel og malte plater.

Oppsummering av øvrig

Parkettgulv fremstår som slitt. Overflater som helhet med normal bruksslitasje.

Det registreres noe gjenstående arbeid ved overganger/avslutninger, begrenset omfang.

Boligen er besiktet møblert, alle flater var ikke tilgjengelige. Anbefaler ytterligere undersøkelser.



Eksempel på riper i parkettgulv.

6.15 Øvrig: Garasje



Viser garasjeplass nr 2 fra høyre.

Beskrivelse

Privat garasje i fellesbygning. Ukjent byggeår. Gulv med asfalt.

Yttervegger i bindingsverk med utvendig stående kledningsbord.

Innvendige delevegger med netting. Åpen himling. Manuell vippeport i tre.

Pulttak tekket med metall. Renner og nedløp med metall.

6.16 Øvrig: Radon

TG-2

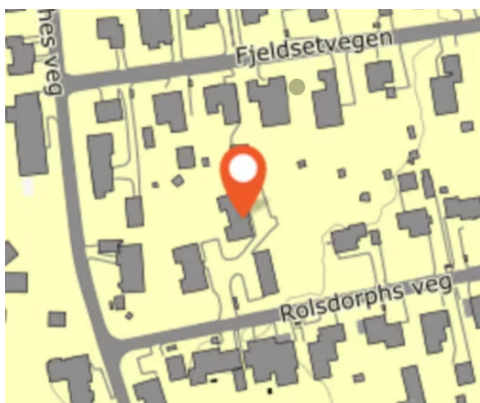

Beskrivelse

Ved kartsider fra NGU er det angitt at eiendommen ligger i område med moderat til lav radonaktivitet. Ingen opplysninger angående radonmålinger.

Oppsummering av øvrig

Det er ikke foretatt radonmålinger. Bygget er heller ikke utført med radonsperre.

Anbefaler ytterligere undersøkelser.

Ved kartsider fra NGU er det angitt at eiendommen ligger i område med moderat til lav radonaktivitet.

6.17 Øvrig: Fellesarealer

TG-2

Beskrivelse

Det er ikke utarbeidet Tilstandsanalyserapport, vedlikeholdsplan e.l. for fellesdeler i bygget.

Det registreres noe manglende vedlikehold ved fellesarealer. Løse kabler og og løs stikkontakt for bereder registreres i kjeller.

Ytterdør til bygget kunne ikke åpnes via porttelefon fra leilighet.

Oppsummering av øvrig

Manglende dokumentasjon for tilstand, vedlikehold etc for fellesarealer TG2.

Kontakt for varmtvannsbereder anbefales festet. Løse kabler anbefales festet i kjeller.

6.18 Rom under terreng

Tilgjengelighet

Ikke relevant

6.19 Loft (konstruksjonsoppbygging)

Tilgjengelighet

Ikke relevant

6.20 Toalettrom

Tilgjengelighet

Ikke relevant

6.21 Trapp

Tilgjengelighet

Ikke relevant

6.22 Vannbåren varme

Tilgjengelighet

Ikke relevant