

aktiv.



Rolsdorps veg 4, 2414 ELVERUM

**Lys og hyggelig 3-roms
hjørneleilighet i 2. etasje. Solrik
vestvendt balkong, vedovn og
varmepumpe. Garasje og 4 boder!**



Eiendomsmegler

Viktor Nybråten

Mobil 902 18 066

E-post viktor.nybraten@aktiv.no

Aktiv Eiendomsmegling Elverum

Storgata 15, 2405 ELVERUM. TLF. 62 43 14 20

Nøkkelinformasjon

Prisant.: Kr 1 550 000,-
Fellesgjeld: Kr 199 182,-
Omkostn.: Kr 19 221,-
Total ink omk.: Kr 1 768 403,-
Felleskostn.: Kr 6 610,-
Selger: Ragnar Grønnestad

Salgsobjekt: Andelsleilighet
Eierform: Andel
Byggeår: 1960
BRA-i/BRA Total 66/105 kvm
Tomtstr.: 3029 m²
Soverom: 2
Antall rom: 3
Gnr./bnr. Gnr. 30, bnr. 352
Andelsnr.: 6
Oppdragsnr.: 1211240330

Lys og hyggelig 3-roms hjørneleilighet i 2. etasje. Solrik vestvendt balkong, vedovn og varmepumpe.

Velkommen til Rolsdorps veg 4!

En lys og hyggelig 3-roms andelsleilighet beliggende på hjørnet byggets 2. etasje. Leiligheten har en god planløsning med en romslig stue, et separat kjøkken, 2 soverom og bad/vaskerom. Dersom du har behov for 3 soverom kan dette enkelt etableres i stuen. Fra stuen har du utgang til en stor og solrik overbygget balkong på ca. 12m² mot vest som er perfekt på varme sommerdager. På de kaldere dagene har du både vedovn og varmepumpe som gir god varme. Leiligheten disponerer totalt 3 boder på til sammen ca. 22m², samt en garasje på ca. 17m² i felles garasjerekke.

Leiligheten har en sentral og fin beliggenhet i et veletablert boligområde på Gaarderløkka. Her bor du med gangavstand til sentrum med alt av byfasiliteter og med nærhet til Glomma og fine turområder.



Innhold

Nøkkelinformasjon	2
Om eiendommen	4
Tilstandsrapport	33
Egenerklæring	62
Nabolagsprofil	67
Budskjema	77

Om eiendommen

Om boligen

Areal

BRA - i: 66 m²

BRA - e: 39 m²

BRA totalt: 105 m²

TBA: 12 m²

Bruksareal fordelt på etasje

Kjeller

BRA-e: 15 m² Kjeller: 2 boder.

BRA-e: 7 m² Loft: Bod.

2. etasje

BRA-i: 66 m²

TBA fordelt på etasje

1. etasje

12 m²

Garasje

Bruksareal fordelt på etasje

1. etasje

BRA-e: 17 m² Garasje

Ikke målbare arealer

Deler av arealet av bod på loft er ikke målbart pga lav takhøyde. Ikke målbart areal er opplyst som ALH(Areal med lav himlingshøyde) summert med eventuelt målbart bruksareal som gir GUA (Gulvareal).

Takstmannens kommentar til arealoppmåling

På grunn av møbler/ innredning avviker deler av oppmålingen da noen mål er tatt høyere opp på vegg enn anbefalt. Vegger kan være skjeve og kan gi andre mål enn ved måling langs gulvet.

Rom som ligger utenfor boenheten, men som eier har påvist og/eller opplyst at tilhører boenheten, er oppmålt og inkludert i BRA-e. Det er ikke fremvist dokumentasjon på at rommet tilhører boenheten. Rom utenfor boenheten kan omdisponeres av borettslaget/sameiet og dette kan påvirke boligens BRA.

Tomtetype

Eiet

Tomtestørrelse

3029 m²

Tomtebeskrivelse

Felles eiertomt for borettslaget på ca. 3 029,4m². Tomten er opparbeidet med gruset innkjøring og gjesteparkering, samt asfalt ved garasjebygg. Opparbeidet uteområde med plen og beplantning. Eiendommen grenser til kommunalt friområde opparbeidet med plen og med noe lekeapparater.

Tomtestørrelse/-areal er hentet fra matrikelutskrift (basert på oppmåling i digitalt kart). Det gjøres oppmerksom på at denne type arealangivelse (med tilhørende kart) kan være upresis og at man dermed kan få avvik i både areal og grenser ved en eventuell fremtidig oppmåling. Mangel grunnet avvikende grenser og/eller arealsvikt kan derfor ikke påberopes.

Beliggenhet

Leiligheten har en sentral og fin beliggenhet i et veletablert boligområde på Gaarderløkka. Her bor du med gangavstand til sentrum med alt av byfasiliteter og med nærhet til Glomma og fine turområder. Flere barnehager og skoler i nærheten.

Prestegårdsjordet med fotballbaner ligger like ved. Turstien langs Glomma som tar deg til både Skogmuseet og Glomdalsmuseet er en kjempefin søndagstur for både store og små. Her går gang- og sykkelveien helt til Heradsbygd hvis du har lyst på en lengre tur. Langs gang- og sykkelstien er det tilrettelagte områder med benker, lekeplasser og friområder.

Fra eiendommen er det også kort veg opp til Svartholtet med fine tur- og treningsmuligheter for hele familien. Her er det milevis med stier og grusveier som kan benyttes til fots eller på sykkelsetet. På vinterstid er det et godt utbygd løypenett for deg som er glad i langrenn. Her kan du ta deg til store deler av marka i omkring Elverum og bygdene rundt.

Det er bybussforbindelse like ved eiendommen, med videre forbindelse til skystasjonen og Terningen Arena med høgskole på Vestad.

Bygningssakkyndig

Syversrud Takst AS;

Type takst

Tilstandsrapport

Byggemåte

Leilighet i 2.etasje mot nordvest i firemannsbolig oppført ca 1960. Gulvkonstruksjon i kjeller med pusset betong. Synlige grunnmurer utvendig pusset og malt. Etasjeskillere antatt med isolerte trekonstruksjoner. Yttervegger i bindingsverk med utvendig stående kledningsbord, antatt isolert med mineralull. Veggfasader med etablert lufting. Museband påvist bak overliggere. Kledninger og overflatebehandling fra 2008. Overflater ved utvendige fasader fremstår med normalt vedlikehold. Brannskille mot naboileiligheter antatt utført etter gjeldende brann- og lydkrav for byggeåret. Vinduer med isolerglass. Vannbrett med metallbeslag. Saltakkonstruksjon med kaldtloft. Tekking med betongtakstein. Fuglebånd montert ved takfot. Gradrenne og takfotbeslag i metall. Montert stigetrinn til gangbane mellom pipeløp. Renner og nedløp i metall. Takvann ført til terreng. Konstruksjon isolert med mineralull. Kvalitet og tykkelse kan bare avdekkes ved bygningsmessige inngrep, noe som ikke ble utført på befaringdagen.

Garasje:

Privat garasje i fellesbygning. Ukjent byggeår. Gulv med asfalt. Yttervegger i bindingsverk med utvendig stående kledningsbord. Innvendige delevegger med netting. Åpen himling. Manuell vippeport i tre. Pulttak tekket med metall. Renner og nedløp med metall.

Beskrivelse av byggemåte er hentet fra tilstandsrapport utført av Syversrud Takst AS.

Tilstandsrapporten angir også byggetekniske tilstandssvekkelser (tilstandsgrader -TG).

For denne eiendommen er det gitt tilstandsgrad TG 2 (vesentlige avvik) for følgende bygningsdeler-/komponenter:

*Etasjeskille og gulv på grunn: Med bruk av nivelleringslaser ble det registrert lokalt avvik innenfor 2 meter på mellom 10 og 20 mm. Ved belastning registreres mindre rystelser i bjelkelaget. For å få tilstandsgrad 0 eller 1 må høydeforskjeller rettes opp. Det vil imidlertid sjelden være økonomisk rasjonelt som et enkeltstående tiltak i en bolig som dette. Dersom boligen en gang skal renoveres, kan man vurdere slike tiltak.

* Ildsted/skorstein innvendig i boligen: Det registreres ikke noen sprekker eller tegn til skader ved en visuell inspeksjon av innvendige overflater på pipa. Det registreres kort avstand mellom ildsted og brennbart materiale. Pipe over tak er ikke besiktiget pga manglende adkomst. Pipe og ildsted er kun visuelt vurdert og ikke røyktrykkprøvd eller kamerakontrollert ved besiktigelsen. Undertegnede har ikke spesiell kompetanse vedr.

vurdering av piper og ildsteders forskriftsmessige tilstand. For detaljert informasjon og krav anbefales kontakt med lokalt brann- og feiveesen.

* Kjøkken: Kjøkkeninnredning med slette fronter. Laminerte benkeplater. Metallbeslag ved oppvaskkummer. Kum med avrenningsfelt og 1-greps blandebatteri med avstengning for oppvaskmaskin. Vannstoppeventil ikke etablert (krav fra 2010). Frittstående kjøle- og fryseskap, oppvaskmaskin, stekovn. Ikke plass for integrert oppvaskmaskin. Komfyrvakt ikke etablert (krav fra 2010). Ventilator med mekanisk vifte og avtrekk ført ut mot fri. Veggflater med belegg over benkeflater, overganger med list. Innredningen vurderes å være i funksjonell tilfredsstillende stand og ingen symptom på fukt eller skader ble påvist i utsatte soner. Kjøkkeninnredningen er av eldre dato, og den mangler bruksfunksjoner/løsninger som er forventbart på et kjøkken.

* Avløpsrør: Det er flere boenheter i bygget og kontroll om kloakk er luftet over tak er ikke foretatt. Det er ikke påvist noen stakeluke i boenheten. Staking kan utføres via sluk eller andre installasjoner med avløp.

Innvendige avløpsrør fra byggeår har nådd en høy alder og gir økt risiko for skader i tiden som kommer. Ingen avvik eller skader ble registrert, generelt anbefales jevnlig rengjøring av sluk og vannlåser for å sikre god avrenning. Utvendige stikkledninger er ikke vurdert

* Vannledninger: Innvendig stoppekran plassert i kjeller er ikke funksjonstestet. Det anbefales etablert stoppekran i leiligheten. Vannrør er fra byggeåret, og har nådd en alder hvor det vil være økt risiko for lekkasjer.

Vannledninger bør skiftes i forbindelse med fremtidig oppgradering av våtrom/kjøkken. Det ble ikke registrert behov for tiltak, men med tanke på alder kan skader plutselig oppstå på anlegg av eldre årgang.

Ingen avvik eller skader ble registrert, generelt anbefales regelmessig testing av hovedstoppekran for å kontrollere at den stenger ved en eventuell lekkasje. Utvendige stikkledninger er ikke vurdert.

* Elektrisk: Boligen har et eldre elanlegg uten dokumentasjon. Det bør gjennomføres en utvidet el-kontroll av en kvalifisert elektrofaglig person, og nødvendige tiltak vurderes deretter. TG-2 er satt pga. manglende dokumentasjon/ samsvarserklæring. Dette er en forenklet kontroll begrenset til de spørsmål og undersøkelser som forskrift til avhendingslova (tryggere bolighandel) § 2-18 inneholder. Dette kan ikke sammenlignes med en kontroll utført av offentlig myndighet (Det lokale eltilsyn) eller registrert elektrovirksomhet, og en bygningssakkyndig har verken kompetanse eller lov til å foreta en slik kontroll. Tilstandsgraden er vurdert ut fra den forenklete og begrensede kontrollen som forskriften inneholder. El-anlegget kan ha feil og mangler som en slik forenklet undersøkelse ikke vil avdekke. Vær derfor oppmerksom på denne risikoen, og søk videre veiledning eller få en fullstendig kontroll utført av registrert elektrovirksomhet.

* Varmtvannsbereder: Det er felles varmtvann i bygget. En utskifting av bereder som følge av oppnådd alder/(over 20 år) er påregnelig.

* Ventilasjon: Det er manglende tilluftspalte ved dører slik at ventileringen av boenheten ikke fungerer som tiltenkt. Tilluftspalte ved dører anbefales etablert for

optimal ventilering.

* Øvrig> Innvendige overflater: Parkettgulv fremstår som slitt. Overflater som helhet med normal bruksslitasje. Det registreres noe gjenstående arbeid ved overganger/ avslutninger, begrenset omfang.

Boligen er besiktet møblert, alle flater var ikke tilgjengelige. Anbefaler ytterligere undersøkelser.

* Øvrig> Radon: Det er ikke foretatt radonmålinger. Bygget er heller ikke utført med radonsperre. Anbefaler ytterligere undersøkelser.

* Øvrig> Fellesarealer: Manglende dokumentasjon for tilstand, vedlikehold etc for fellesarealer TG2. Kontakt for varmtvannsbereder anbefales festet. Løse kabler anbefales festet i kjeller.

Det er gitt tilstandsgrad TG 3 (store eller alvorlige avvik) for følgende bygningsdeler-/komponenter:

* Våtrom > Bad: Våtrommet står foran full oppgradering for å tåle en normal bruk etter dagens krav. Det er ikke behov for å gjennomføre en detaljert tilstandsanalyse, etter standardens krav.

For ytterligere/detaljerte beskrivelser av avvik, øvrige tilstandsgrader og bygningsteknisk utførelse, også ved eventuelle andre bygninger, se tilstandsrapport som er et vedlegg i salgsoppgaven.

Sammendrag selgers egenerklæring

Selger har utarbeidet en egenerklæring (vedlagt salgsoppgaven) som kjøper må gjøre seg kjent med før budgivning. Selger har i egenerklæringen bemerket følgende:

16. Kjenner du til om det har vært utført arbeid på terrasse/garasje/tak/fasade?

Svar: Ja, kun av ufaglært/egeninnsats/dugnad

Beskrivelse: Satt vindskjerming på verandarekkverk.

Innhold

Leiligheten ligger i byggets 2. etasje og inneholder:

Entré, stue med utgang til balkong, kjøkken, 2 soverom og badrom.

Leiligheten disponerer totalt 4 boder; to kjellerboder på ca. 12m² og ca. 4m², og to loftsboder på tilsammen ca. 11m².

I tillegg disponerer leiligheten en garasje på ca. 17m² i felles garasjerekke.

Innbo og løsøre

Bransjens liste over løsøre og tilbehør legges til grunn for salget dersom ikke annet fremkommer av salgsoppgaven. Listen følger vedlagt salgsoppgaven. Det er full avtalefrihet om hva som skal følge med bolig og fritidsbolig ved salg. Hvis hvitevarer og/eller annet teknisk utstyr medfølger, gis det ingen garantier i forhold til tilstand,

funksjonalitet og levetid på disse.

Hvitevarer

Kun hvitevarer som er spesifikt angitt i salgsoppgaven, følger med. Dette gjelder uavhengig av om hvitevaren(e) eventuelt kan anses som integrerte.

TV/Internett/Bredbånd

Grunnpakke kabel-TV/bredbånd er inkludert i felleskostnadene.

Parkering

Leiligheten disponerer en garasje på ca. 17m² i felles garasjerekke.

Forsikringsselskap

Tryg Forsikring

Polisenummer

6655091

Radonmåling

Det er ikke foretatt radonmålinger, og bygget er heller ikke utført med radonsperre. Ved kartsider fra NGU angitt at eiendommen ligger i område med moderat til lav radonaktivitet.

Diverse

Det elektriske anlegget ble sist gang kontrollert den 03.11.2008, uten pålegg om utbedringer. Dette gir likevel ingen garanti for at anlegget er uten feil/mangler eller er tilpasset dagens krav og/eller bruksmønster. Neste kontroll kan forventes i 2028.

Feiing ble utført siste gang den 30.01.2020. Tilsyn ble sist gang utført den 03.10.2023, uten pålegg om utbedringer. Det tas forbehold om feil/mangler ved eventuelle nye installasjoner og/eller forskriftskrav trådt i kraft etter siste tilsyn.

Energi

Oppvarming

Oppvarming med varmepumpe, ved og elektrisitet. Luft-til-luft varmepumpe montert på vegg i stuen. Vedfyring med vedovn i stuen. Elektrisk oppvarming med panelovner på soverom og i gang.

Energikarakter

F

Energifarge

Oransje

Info energiklasse

Alle som skal selge eller leie ut eiendom må som hovedregel energimerke boligen og fremskaffe en energiattest. Unntak gjelder blant annet for frittstående bygninger med bruksareal på mindre enn 50 m². Det er eier som plikter å fremlegge energiattest og eier er selv ansvarlig for at opplysningene er riktige. For ytterligere informasjon se www.energimerking.no. Dersom eier har energimerket boligen vil komplett energiattest fås ved henvendelse til megler.

Borettslaget/Økonomi

Tot prisant. ekskl. omk. og f.gjeld

Kr 1 550 000

Info kommunale avgifter

Kommunale avgifter er inkludert i felleskostnadene.

Formuesverdi primær

Kr 536 662

Formuesverdi primær år

2022

Formuesverdi sekundær

Kr 2 039 314

Formuesverdi sekundær år

2022

Tilbud lånefinansiering

Aktiv Eiendomsmegling samarbeider med sparebankene i Eika Alliansen om formidling av finansielle tjenester. Ta gjerne kontakt med megler for formidling av et uforpliktende tilbud om finansiering. Meglerforetaket kan motta provisjon ved formidling av finansielle tjenester.

Boenheten

Felleskostnader inkluderer

Kr. 6 610,-/mnd.

Felleskostnader inkluderer: Grunnpakke kabel-TV/bredbånd, snørydding, gressklipping, felles bygningsforsikring, drift og vedlikehold, forretningsførsel, styrehonorar, strøm fellesarealer, kommunale avgifter og betjening av andel fellesgjeld (ca. kr. 1 812,-).

Det gjøres oppmerksom på at felleskostnadene varierer over tid, og justeres normalt

etter borettslagets faktiske kostnader. Felleskostnadene ble sist gang justert med 9% den 01.01.2024.

Felleskostnader pr. mnd

Kr 6 610

Andel Fellesgjeld

Kr 199 182

Fellesgjeld pr. dato

01.08.2024

Andel fellesformue

Kr 41 239

Andel fellesformue dato

31.12.2023

Borettslaget

Borettslagsnavn

Rolsdorpsv 2-4

Organisasjonsnummer

954017737

Andelsnummer

6

Om borettslaget

Rolsdorpsvei 2 - 4 er registrert i Foretaksregisteret i Brønnøysund med organisasjonsnummer 954017737, og består av 8 andelsleiligheter. Forretningsførselen er utført av OBOS Eiendomsforvaltning AS.

Større vedlikehold og rehabilitering:

2022: Rens av takrenner og utskiftning av ødelagt takstein.

2022: Utvendig maling av firemannsboligene.

2020: Bytte av resterende vinduer.

2016: Bytte av verandadører og viduer samt alle kjellervinduer.

2013: Utskiftning av vinduer mot sør og nord.

2011 - 2012: Nye utvendig vann- og kloakkrør til det offentlige.

2008: Beising av garasje.

2007: Beising av hus.

2006: Ny utvendig panel og tilbygg veranda.

2005: Nye ytterdører og callinganlegg/døråpner.

2003: Nye tak.

1995: Nye varmtvannsberedere.

Lånebetingelser fellesgjeld

Lånenummer: OBOS01-98207646830

Type: Annuitet

Restsaldo: Kr. 1 213 822,-

Andel restsaldo: Kr. 151 731,-

Andel kapitalkostnader: Kr. 1 364,-

Rest løpetid: 13år 7mnd

Term. per år: 12

Type rente: Flyt

Rente: 6,2%

Lånenummer: OBOS02-98207861189

Type: Annuitet

Restsaldo: Kr. 379 603,-

Andel restsaldo: Kr. 47 451,-

Andel kapitalkostnader: Kr. 510,-

Rest løpetid: 10år 8mnd

Term. per år: 12

Type rente: Flyt

Rente: 6,2%

Det er ikke mulighet for individuell nedbetaling på fellesgjelden.

Sikringsordning fellesgjeld

Borettslaget har en avtale med OBOS om garantert betaling av felleskostnader. OBOS garanterer for overførsel til borettslaget hver måned og overtar deretter alt ansvar og risiko for eventuell manglende innbetaling av felleskostnader. Avtale om sikring av felleskostnader varer til den blir sagt opp av en av partene. Oppsigelsestiden er 12 - tolv - måneder regnet fra oppsigelsesdato.

Forkjøpsrett

Andelseierne i borettslaget, dernest øvrige medlemmer av OBOS, har forkjøpsrett. Forkjøpsrett avklares i etterkant av budaksept og prosessen tar ca. 10-20 dager. Det gjøres oppmerksom på at det påløper gebyr til forretningsfører på kr. 7 981,- for den som benytter forkjøpsrett.

Regnskap/budsjett

Driftsinntekter i 2023 var til sammen kr. 582 144,-.

Driftskostnader i 2023 var til sammen kr. 444 507,-.

Dette ga et positivt årsresultat i 2023 på kr. 54 026,-. Eventuelt avdrag på langsiktig

gjeld (lån) er ikke tatt hensyn til.

Borettslagets disponible midler (omløpsmidler fratrukket kortsiktig gjeld) var per 31.12.2023 kr. 311 192,-.

Styregodkjennelse

Andelseier(e) kan kun eie en andel i borettslaget. Kun fysiske personer kan eie andelen. Kjøper skal godkjennes av borettslagets styre for at ervervet skal bli gyldig. Styregodkjennelse kan ikke nektes uten saklig grunn. Kjøper er forpliktet til å gjennomføre handelen uavhengig av om kjøper på overtakelsestidspunktet er godkjent av borettslaget som ny andelseier. Risikoen for å bli godkjent som ny andelseier påhviler kjøper. Dersom kjøper på overtakelsestidspunktet ikke er godkjent som ny andelseier, har kjøper dog ikke rett til å ta eiendommen i bruk, jf. borettslagslovens § 4-5 (2). Kjøper kan gå til søksmål mot borettslaget dersom kjøper mener manglende godkjennelse ikke er saklig begrunnet.

Dersom borettslaget er tilknyttet et boligbyggelag, er det ofte et krav fra boligbyggelagets side at kjøper må melde seg inn i boligbyggelaget før kjøper kan bli godkjent som ny andelseier i det aktuelle borettslaget. Det gjøres oppmerksom på at det vil kunne påløpe et innmeldingsgebyr til boligbyggelaget, og de fleste boligbyggelagene krever at innmeldingsavgiften skal være innbetalt før godkjenningen blir gitt. Innmeldingsgebyret faktureres kjøper direkte.

Vedtekter/husordensregler

Vi oppfordrer alle til å sette seg inn i vedtekter, husordensregler, regnskap, budsjett og årsberetning, som kan ses hos meglerforetaket. Ta kontakt med meglerforetaket dersom du ønsker utlevert dine egne kopier av disse dokumentene.

Dyrehold

Iht. borettslagets husordensregler skal det søkes styret dersom man ønsker å ha hund, katt eller andre dyr i huset.

Beboernes forpliktelser og dugnader

Vasking av trapper foregår etter oppsatt liste på korktavle i gangen. Den uka man har ansvar for trappevask, har man også ansvar for plenklipping i sommerhalvåret og snømåking i vinterhalvåret.

Alle beboer oppfordres til å bidra med snørydding foran inngangspartier og ved postkasseskilt og søppeldunker.

Forretningsfører

Forretningsfører

OBOS Innlandet - sameier og frittstående borettslag

Offentlige forhold

Eiendommens betegnelse

Gårdsnummer 30, bruksnummer 352 i Elverum kommune. Andelsnr. 6 i Rolsdorpsv 2-4 med orgnr. 954017737

Tinglyste heftelser og rettigheter

Borettslaget har lovbestemt første prioritets pant i andelen for opptil 2 G (folketrygdens grunnbeløp). Pantet dekker borettslagets krav på felleskostnader samt andre krav borettslaget måtte få mot andelseieren. Kommunen har legalpant for eventuelle ubetalte kommunale skatte- og avgiftskrav. Det er ellers ingen kjente heftelser registrert på, og eller som skal følge med andelen.

På borettslagets eiendom er det tinglyst følgende heftelser (dokument):

- * Erklæring/avtale, tinglyst den 27.12.1951 - Dokumentnr: 3331. Bestemmelse om vann/kloakkledning. Bestemmelse om gjerde.
- * Pantedokument, tinglyst den 07.11.2017 - Dokumentnr: 1240641. Beløp: NOK 1 700 000. Panthaver: OBOS-BANKEN AS.
- * Pantedokument, tinglyst den 30.03.2020 - Dokumentnr: 2283181. Beløp: NOK 500 000. Panthaver: OBOS-BANKEN AS.

Dokument kan ses hos meglerforetaket eller utleveres på forespørsel.

Ferdigattest/brukstillatelse

Det ble utstedt ferdigattest for riving/nybygg av terrasser i 2006. Det er ikke mottatt ferdigattest eller midlertidig brukstillatelse fra byggeåret, på eventuelle andre endringer i senere tid eller på garasjer.

Som et utgangspunkt skal det foreligge ferdigattest. Det er innført bestemmelser i plan- og bygningsloven som sier at ferdigattest ikke vil bli gitt for oppførte bygg som er søkt før 01.01.1998. Man kan dermed ikke søke om ferdigattest for slike bygg. Dette betyr ikke at ulovlig oppførte bygg blir lovlige, men bare at byggesaken ikke lenger skal avsluttes med ferdigattest. Det skal uansett foreligge midlertidig brukstillatelse. Midlertidig brukstillatelse er en forutsetning for at et tiltak kan tas i bruk. Manglende midlertidig brukstillatelse betyr da rent formelt at bygget ikke er lovlig tatt bruk.

Det er mottatt byggetegninger fra kommunen i forbindelse med riving/nybygg av terrasser i 2006, samt tegninger fra 1973 på garasjerekke. Innholdet i disse synes å være i samsvar med dagens bruk.

Avvik beskrevet ovenfor er å anse som lovlighetsmangler. Konsekvenser av lovlighetsmangler er at kommunen for eksempel kan gi pålegg om tilbakeføring. Kommunen kan også innkreve tvangsmulkt frem til manglene er brakt i orden. Kjøper

overtar ansvar og risiko for nevnte forhold.

Vei, vann og avløp

Adkomst til borettslagets eiendom fra offentlig vei. Borettslagets bygningsmasse er tilknyttet offentlig vann- og avløpsnett. Borettslaget har selv ansvar for de private stikkledningene.

Regulerings og arealplaner

Eiendommen omfattes av kommunedelplanen for Elverum byområde - Byplan 2030, hvor eiendommen er avsatt/utnyttet til boligformål.

Det foreligger også kommuneplan under arbeid, kommuneplanens arealdel 2023 - 2035.

Adgang til utleie

Med godkjenning fra styret er utleie tillatt for inntil 3 år, dersom andelseier selv eller person nevnt i borettslagsloven § 5-6 (3) har bebodd eiendommen i minst ett av de to siste årene. Godkjent utleie meldes uansett til styret for registrering.

Det gjøres oppmerksom på utleiers plikt til å radonmåle utleide deler. Målt årsmiddelverdi skal være under 200 Bq/m³ (becquerel per kubikkmeter) i oppholdsrom. I tillegg skal tiltak for å redusere radonnivået alltid gjennomføres dersom det overstiger 100 Bq/m³. Selger har ikke foretatt radonmåling. Interessenter gjøres oppmerksom på, at det som resultat av fremtidige målinger, vil kunne bli nødvendig å treffe radonreduserende tiltak. Slike tiltak vil da måtte bekostes og utføres av kjøper.

Kommentar konsesjon

Erverv av eiendommen er konsesjonsfritt.

Kommentar odelsrett

Ikke relevant for dette salgsobjektet.

Kontraktsgrunnlag

Salgs- og betalingsvilkår

Eiendommen skal overleveres til kjøper i tråd med det som er avtalt. Det er viktig at kjøper setter seg grundig inn i alle salgsdokumentene, herunder salgsoppgave, tilstandsrapport og selgers egenerklæring. Kjøper anses kjent med forhold som er tydelig beskrevet i salgsdokumentene. Forhold som er beskrevet i salgsdokumentene kan ikke påberopes som mangler. Dette gjelder uavhengig av om kjøper har lest dokumentene. Alle interessenter oppfordres til å undersøke eiendommen nøye, gjerne sammen med fagkyndig, før bud inngis. Kjøper som velger å kjøpe usett, kan som

hovedregel ikke gjøre gjeldende som mangel noe kjøper burde blitt kjent med ved undersøkelse av eiendommen, eller som er tydelig beskrevet i salgsdokumentene. Hvis noe trenger avklaring, anbefaler vi at kjøper rådfører seg med eiendomsmegler eller en fagkyndig før det legges inn bud.

Kjøper har krav på at eiendommen er i henhold til avtalen. Hvis det ikke er avtalt noe særskilt, kan eiendommen ha en mangel dersom den ikke er slik kjøper må kunne forvente ut ifra blant annet boligens alder, type og synlige tilstand. Det samme gjelder hvis det er holdt tilbake eller gitt uriktige opplysninger om eiendommen som ikke er rettet i tide på en tydelig måte, og man må gå ut fra at opplysningen har virket inn på avtalen. En bolig som har blitt brukt i en viss tid, har vanligvis blitt utsatt for slitasje, og skader kan ha oppstått. Slik bruksslitasje må kjøper regne med, og det kan avdekkes enkelte forhold etter overtakelse som gjør utbedringer nødvendig. Normal slitasje og skader som trenger utbedring, er innenfor hva kjøper må forvente, og vil ikke utgjøre en mangel.

Boligen kan også ha en mangel hvis opplyst areal avviker fra faktisk størrelse. Avviket må være minst 2 prosent, og minst 1 kvadratmeter. Det er likevel ikke en mangel dersom selger godtgjør at kjøperen ikke la vekt på opplysningen, jf. avhendingsloven § 3-3 (2).

Ved beregning av et eventuelt prisavslag eller erstatning, må kjøper selv dekke tap/kostnader opp til et beløp på kr 10 000 (egenandel). Egenandel kommer først på tale når det er konstatert mangel ved eiendommen.

Hvis kjøper ikke er forbruker, selges eiendommen "som den er", og selgers ansvar er da begrenset, jf. avhl. § 3-9, første ledd 2. pkt. Avhl. § 3-3 (2) fravikes, og hvorvidt et innendørs arealavvik karakteriseres som en mangel vurderes etter avhl. § 3-8.

Informasjon om kjøpers undersøkelsesplikt, herunder oppfordringen om å undersøke eiendommen nøye, gjelder også for kjøpere som ikke anses som forbrukere. Med forbrukerkjøp menes kjøp av eiendom når kjøperen er en fysisk person som ikke hovedsakelig handler som ledd i næringsvirksomhet.

Overtakelse

Overtakelse etter nærmere avtale med selger.

Dersom annet ikke avtales, sendes skjøte/hjemmelsdokument for tinglysing i etterkant av overtakelse.

Budgivning

Budgivning i forbrukerforhold

Budgivere oppfordres til å legge inn bud elektronisk. Dette gjøres på eiendommens hjemmeside på aktiv.no, ved å bruke «Gi bud»-knappen. Ved elektronisk budgivning, samtykker budgiver til elektronisk kommunikasjon. Eiendomsmegler skal legge til rette

for en forsvarlig avvikling av budrunden og kan ikke videreformidle bud med en kortere akseptfrist enn kl. 12.00 første virkedag etter siste annonserte visning. Etter klokken 11:30 anbefaler vi akseptfrist på minimum 30 minutter. Bud bør legges inn i god tid før konkurrerende buds akseptfrist utløper. For øvrig henvises til forbrukerinformasjon om budgivning i salgsoppgaven. Oppdragsgiver er oppfordret til å ikke ta imot bud direkte fra budgiver, men å henvise budgiver videre til megler. Som kjøper vil du få forelagt kopi av budjournal. Alle bud vil bli gjort kjent for kjøper og selger i handelen. Øvrige budgivere kan be om å få en kopi av budjournal i anonymisert form.

Budgivning utenfor forbrukerforhold

Budgivere oppfordres til å legge inn bud elektronisk. Dette gjøres på eiendommens hjemmeside på aktiv.no, ved å bruke «Gi bud»-knappen. Ved elektronisk budgivning, samtykker budgiver til elektronisk kommunikasjon. Det anbefales at hvert bud har en akseptfrist som muliggjør en forsvarlig avvikling av budrunden. Vi anbefaler minimum 30 minutter akseptfrist. Oppdragsgiver er oppfordret til å ikke ta imot bud direkte fra budgiver, men å henvise budgiver videre til megler.

Opplysningene i salgsoppgaven er godkjent av selger. Alle interessenter oppfordres imidlertid til grundig besiktigelse av eiendommen, gjerne sammen med fagmann før bud inngis.

Omkostninger kjøpers beskrivelse

1 550 000 (Prisantydning)

199 182 (Andel av fellesgjeld)

1 749 182 (Pris inkl. fellesgjeld)

Omkostninger

7 200 (Boligkjøperforsikring HELP (valgfritt))

2 800 (Boligkjøperforsikring Pluss (valgfritt tillegg))

240 (Panteattest kjøper)

500 (Tinglysingsgebyr pantedokument)

500 (Tinglysingsgebyr skjøte)

7 981 (Gebyr utlysning forkjøpsrett)

19 221 (Omkostninger totalt)

1 768 403 (Totalpris inkl. omkostninger)

Omkostninger kjøpers beløp

Kr 19 221

Betalingsbetingelser

Med mindre annet er avtalt forutsettes det at kjøpesum inkludert omkostninger er innbetalt og disponibelt på meglerforetakets klientkonto innen overtakelse. Kjøpesummen skal innbetales fra norsk finansinstitusjon og/eller fra kjøpers egen konto i norsk finansinstitusjon.

Hvitvaskingsreglene

Megler har plikt til å gjennomføre kundetiltak. Hvis kjøper ikke bidrar til at megler får gjennomført kundetiltak og dette fører til at transaksjonen ikke kan gjennomføres eller blir forsinket, misligholder kjøper avtalen. Etter 30 dager er misligholdet vesentlig. Dette gir selger rett til å heve og gjennomføre deknings salg for kjøpers regning.

Personopplysningsloven

Personopplysninger blir behandlet i samsvar med personopplysningsloven.

Boligselgerforsikring

Selger har tegnet boligselgerforsikring som dekker selgers ansvar etter avhendingsloven begrenset oppad til MNOK 14. I den forbindelse har selger utarbeidet en egenerklæring som kjøper bør gjøre seg kjent med før budgivning.

Boligkjøperforsikring

Vedlagt i salgsoppgaven følger informasjon om Boligkjøperforsikring og Boligkjøperforsikring Pluss fra HELP Forsikring AS. Boligkjøperforsikring er en rettshjelpsforsikring som gir trygghet og profesjonell juridisk hjelp dersom det oppdages uventede feil eller mangler ved boligen de neste fem årene. Boligkjøperforsikring Pluss har samme dekning som boligkjøperforsikring, med tillegg av fullverdig advokathjelp på viktige rettsområder i privatlivet. Boligkjøperforsikring Pluss betales årlig. Les mer om begge forsikringene i vedlagte materiell eller på help.no. Det gjøres oppmerksom på at boligkjøperforsikring kun kan tegnes av forbruker. Meglerforetaket mottar kr 4 200/4 600/5 000 i kostnadsgodtgjørelse, avhengig av boligtype, samt et tillegg på kr 1 000 ved salg av Boligkjøperforsikring Pluss.

Oppdragsansvarlig

Viktor Nybråten
Eiendomsmegler
viktor.nybraten@aktiv.no
Tlf: 902 18 066

Aktiv Eiendomsmegling Elverum AS, Storgata 15
2408 Elverum

Tlf: 624 31 420

Salgsoppgavedato
20.08.2024



Velkommen til Gaarderløkka og Rølsdorps veg 4!



Du ønskes velkommen inn i en lys og praktisk entré med god oppbevaringsplass i skyvedørgarderobe.



Det andre soverommet er lyst og fint rom som også egner seg godt som barnerom, gjesterom eller kontor.





Kjøkkeninnredning har lyse glatte fronter og laminert benkeplate med nedfelt oppvaskum. plass til frittstående hvitevarer. Ventilator med mekanisk vifte og avtrekk ført ut mot fri.





Leiligheten har et lyst og separat kjøkken med god skap- og benkeplass.



Det er montert luft til luft varmepumpe på vegg som sørger for en god varme på vinterstid.



Som et fint midtpunkt i stuen har du også en koselig vedovn som både gir god varme og bidrar til ekstra hygge.



Stuen er romslig og møbleringsvennlig. Denne delen av stuen kan enkelt bli et tredje soverom ved behov.



Godt med oppbevaringsplass i stor skyvedørsgarderobe på hovedsoverrommet.

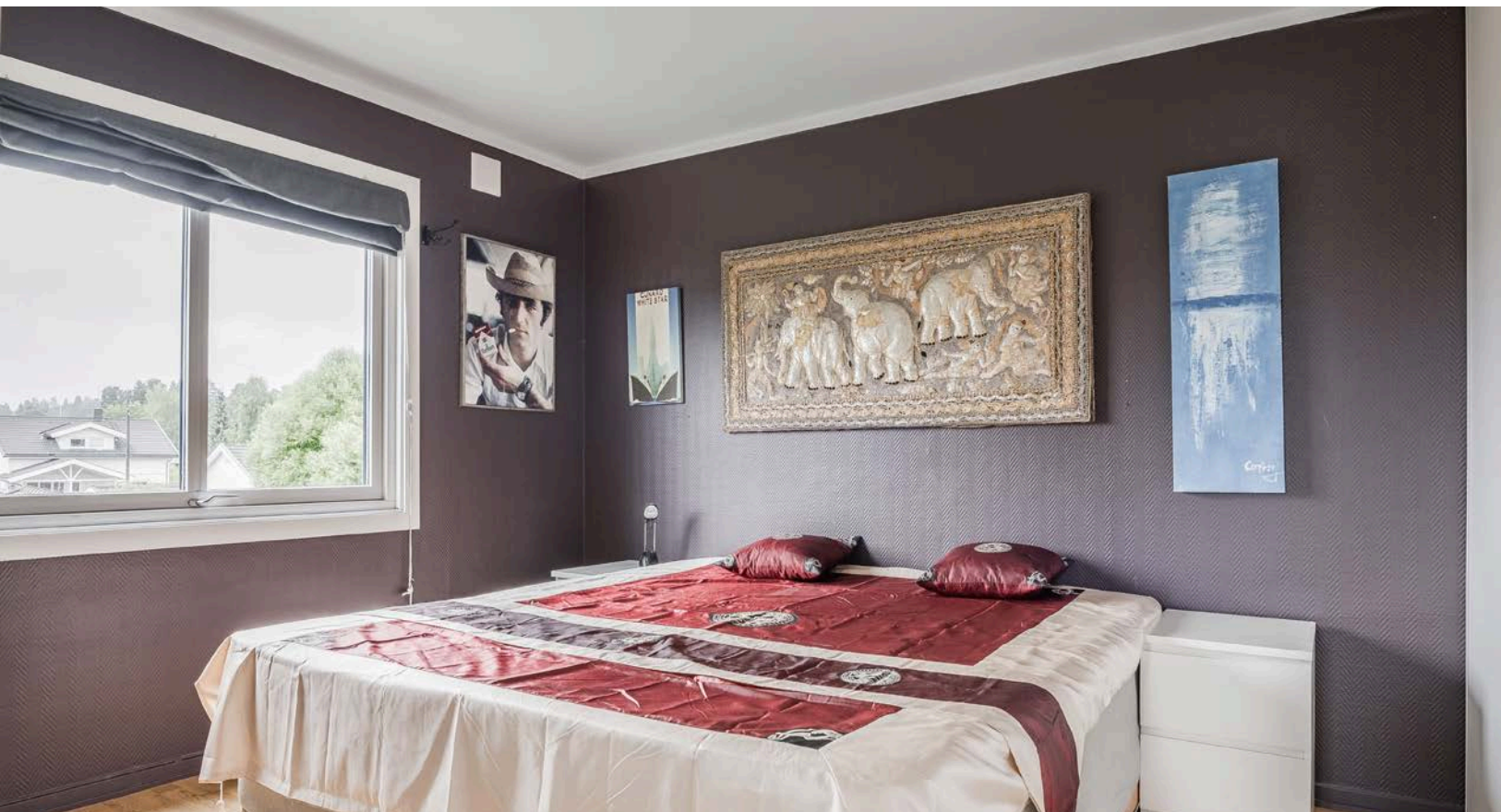

Leiligheten har et stort hovedsoverom med parkett på gulv og tapet på veggene.



Fra stuen har du utgang til en stor og solrik vestvendt balkong på ca. 12m² som er perfekt på varme sommerdager.



Balkongen er overbygget, har impregnerte terrassebord på gulv, malt rekkverk og levegg mot nord. Det er satt på plexiglass som vindskjerming langs rekkverket.



Leiligheten har en sentral og fin beliggenhet i et veletablert boligområde på Gaarderløkka. Her bor du med gangavstand til sentrum med alt av byfasiliteter og med nærhet til Glomma og fine turområder.



I tillegg disponerer leiligheten totalt 3 boder på til sammen ca. 22m², samt en garasje på ca. 17m² i felles garasjerekke.



Utsikt fra balkongen.

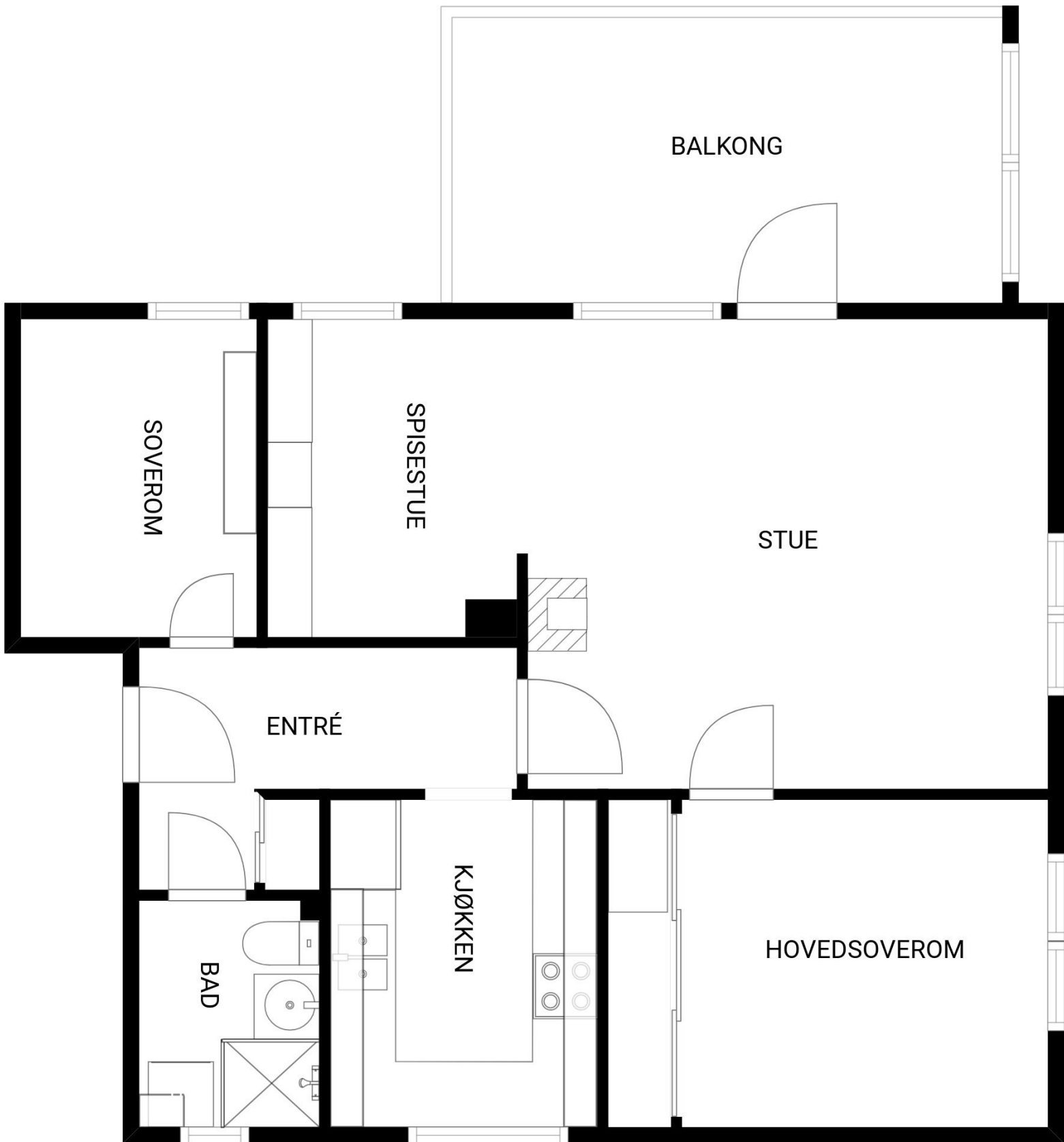

Plantegning av leiligheten.

Vedlegg

Rolsdorphs veg 4 2414 ELVERUM

Tilstandsrapport Eierskifte

Boligtype: Leilighet i 4-mannsbolig

Byggeår: 1960

Areal (BRA): 66 m²

Samlet vurdering

TG-0



TG-1



TG-2



TG-3



TG-IU



1. Tilstandsgradene

TG-0

Tilstandsgrad 0: Ingen avvik

Bygningsdelen skal være tilnærmet ny, ikke vise tegn på slitasje og det skal være lagt frem dokumentasjon på faglig god utførelse. Det er ingen merknader til delen.

TG-1

Tilstandsgrad 1: Mindre eller moderate avvik

Bygningsdelen skal bare ha normal slitasje, og strakstiltak skal ikke anses som nødvendig. Graden kan også brukes når delen er ny, men der dokumentasjon på faglig god utførelse mangler.

TG-2

Tilstandsgrad 2: Bygningsdelen har vesentlige avvik

Bygningsdelen skal enten ha feil utførelse, en skade eller symptomer på skade, sterk slitasje eller nedsatt funksjon. Graden gis når bygningsdelen trenger vedlikehold eller tiltak i nær fremtid. Graden skal også brukes når delen er gammel og det er grunn til å varsle om faren for skader på grunn av alderen, eller når det er grunn til å overvåke delen spesielt på grunn av fare for større skader eller følgeskader

TG-3

Tilstandsgrad 3: Store eller alvorlige avvik

Bygningsdelen har kraftige symptomer på forhold som man må regne med trenger utbedring straks eller innen kort tid. Graden skal også brukes ved påvist funksjonssvikt eller sammenbrudd

TG-IU

Tilstandsgrad ikke undersøkt (TGIU) skal kun brukes unntaksvis. Eksempler kan være snødekket tak eller krypkjeller uten inspeksjonsmulighet på undersøkelsestidspunktet; eller bygningsdelen eller arealet eller rommet er ikke tilgjengelig for inspeksjon på tidspunktet for analysen. Dersom TGIU omfatter særlig fuktutsatte konstruksjoner, skal dette angis særlig.

2. Om rapporten

Om rapporten

Rapporten følger kravene i ny forskrift til avhendingsloven (tryggere bolighandel) fastsatt av Kommunal- og moderniseringsdepartementet 21.06.2021. I tillegg beskriver rapporten følgende kontrollpunkter utover minimumskravet i forskriften; støttemurer, tilleggsbygninger (garasje mm), etasjeskillere, renner / nedløp, toalettrom, ildsted / piper og trapper. Formålet med rapporten er å kartlegge boligens tekniske tilstand med tanke på behov for tiltak, samt å vise resultatene av en utført tilstandsanalyse for å bidra til økt trygghet og redusert konfliktnivå ved eierskifte.

Rapporten erstatter ikke selgers opplysningsplikt eller kjøpers undersøkelsesplikt ved eierskifte. Tilstandsrapporten gir en beskrivelse og vurdering av byggverk og bygningsdeler som bygningsakkyndig har observert, og som har betydning ved eierskifte. Tilbakeholdt eller uriktig informasjon som har betydning for vurderingen, er ikke bygningsakkyndig sitt ansvar. Rapporten gir normalt ingen vurdering av boligens tilbehør, som hvitevarer, brunevarer og annet inventar. Dette gjelder også om tilbehøret er integrert.

Struktur og referansenivå

Rapportens omfang, struktur, metode og begrepsbruk følger i hovedsak Norsk Standard NS 3600

Normalt vil referansenivået være byggeskikken og tilstanden ved byggeåret for boligen eller bygningsdelen. Rapporten beskriver avvik, altså en tilstand som er dårligere enn referansenivået. Rapporten framhever normalt ikke positive sider ved boligen ut over det som kommer frem av tilstandsgraden på rom og bygningsdeler.

Ved tilstandsgrad 0 og 1 gis det normalt ingen begrunnelse for valg av tilstandsgrad, fordi bygningen eller bygningsdelen da bare har normal slitasje.

Hvis et rom eller en bygningsdel gis tilstandsgrad 2 eller 3 skal den bygningsakkyndige redegjøre for årsaken til og konsekvensen av dette. Den bygningsakkyndige skal også gi et sjablongmessig anslag på hva det vil koste å utbedre rom eller bygningsdeler som gis tilstandsgrad 3.

I tillegg kan det gis TG3 iht. NS3600 på enkelte bygningsdeler slik som etasjeskiller og terrengforhold uten at det nødvendigvis krever umiddelbare tiltak.

Arealene er basert på plassmålinger beregnet etter Takstbransjens retningslinjer for arealmåling. Fordelingen mellom P-ROM og S-ROM er basert på retningslinjene og bygningsakkyndiges eget skjønn. Bruken av et rom på befaringstidspunktet har betydning for om rommet defineres som P-ROM eller S-ROM. Dette betyr at rommet både kan være i strid med teknisk forskrift og mangle godkjenning i kommunen for den aktuelle bruken, uten at dette vil få betydning for valg av arealkategori.

Takstrapporten

Kunden/revirenten skal lese gjennom dokumentet før bruk og gi tilbakemelding til den bygningsakkyndige hvis det finnes feil/mangler som bør rettes opp. Rapporten kan ikke være eldre enn 1 år på det tidspunkt kjøperen binder seg til å kjøpe boligen. Ved utgått rapport bør bygningsakkyndig kontaktes for ny befaring og oppdatering.

Supertakst AS samarbeider med Vendu AS, som utvikler tjenester som bidrar til en trygg bolighandel og et bærekraftig bolighold. For å kunne gjøre dette benyttes det tilstands - og eiendomsinformasjon fra rapporten. Les mer om tjenestene og få tilgang til å avstå fra bruk av dine data ved å gå til denne nettsiden: <https://samtykke.vendu.no/9135>

Dokumentasjon på håndverkertjenester

Dersom det har vært utført reparasjoner, vedlikehold, installasjoner, ombygging eller lignende i boligen de siste fem årene, og arbeidet er utført av kvalifiserte håndverkere, skal den bygningsakkyndige be eieren dokumentere bruken av kvalifiserte håndverkere. Som dokumentasjon regnes blant annet skriftlig bekreftelse fra den eller de håndverkerne som ble brukt.

Hvordan undersøkelsene skal skje

Med mindre det fremgår at et rom eller en bygningsdel skal undersøkes med målinger, at det skal bores hull, at det skal stikkes i treverk eller annet, skal den bygningsakkyndige basere sine undersøkelser på det som er synlig. Den bygningsakkyndige skal flytte på tepper, møbler og annet inventar når det er nødvendig for å komme til det rommet eller den bygningsdelen som skal undersøkes. Dette gjelder likevel ikke for særlig tunge møbler og inventar, når disse ikke skjuler vesentlige installasjoner eller innretninger, og det heller ikke er andre grunner til å mistenke at flytting vil kunne avdekke vesentlige forhold.

3. Rapportsammendrag

Alle bygningsdeler angitt med tilstandsgrad TG2, TG3 eller TGIU (ikke undersøkt) er angitt i rapportsammendraget. Ytterligere opplysninger er gitt i hovedrapporten.

Bygningsdeler med TG3

Våtrom: Bad

Oppsummering

Våtrommet står foran full oppgradering for å tåle en normal bruk etter dagens krav. Det er ikke behov for å gjennomføre en detaljert tilstandsanalyse, etter standardens krav.

Ved renovering, påse at alle forhold med tettesjiktet, våtsone og sluk dokumenteres.

Utbedringskostnader: 150 000 - 300 000

Bygningsdeler med TG2

Etasjeskille og gulv på grunn

Oppsummering

Med bruk av nivelleringslaser ble det registrert lokalt avvik innenfor 2 meter på mellom 10 og 20 mm.

Ved belastning registreres mindre rystelser i bjelkelaget.

For å få tilstandsgrad 0 eller 1 må høydeforskjeller rettes opp. Det vil imidlertid sjelden være økonomisk rasjonelt som et enkeltstående tiltak i en bolig som dette. Dersom boligen en gang skal renoveres, kan man vurdere slike tiltak.

Ildsted/Skorstein innvendig i boligen

Oppsummering

Det registreres ikke noen sprekker eller tegn til skader ved en visuell inspeksjon av innvendige overflater på pipa.

Det registreres kort avstand mellom ildsted og brennbart materiale.

Pipe over tak er ikke besiktiget pga manglende adgang.

Pipe og ildsted er kun visuelt vurdert og ikke røyktrykkprøvd eller kamerakontrollert ved besiktigelsen. Undertegnede har ikke spesiell kompetanse vedr. vurdering av piper og ildsteders forskriftsmessige tilstand. For detaljert informasjon og krav anbefales kontakt med lokalt brann- og feievesen.

Kjøkken

Oppsummering av overflater og innredning

Kjøkkeninnredning med slette fronter. Laminerte benkeplater. Metallbeslag ved oppvaskkummer. Kum med avrenningsfelt og 1-greps blande batteri med avstengning for oppvaskmaskin. Vannstoppeventil ikke etablert (krav fra 2010). Frittstående kjø- og fryseskap, oppvaskmaskin, stekovn. Ikke plass for integrert oppvaskmaskin. Komfyrvakt ikke etablert (krav fra 2010). Ventilator med mekanisk vifte og avtrekk ført ut mot fri. Veggflater med beleg over benkeflater, overganger med list.

Innredningen vurderes å være i funksjonell tilfredsstillende stand og ingen symptom på fukt eller skader ble påvist i utsatte soner.

Kjøkkeninnredningen er av eldre dato, og den mangler bruksfunksjoner/løsninger som er forventbart på et kjøkken.

Avløpsrør

Oppsummering

Det er flere boenheter i bygget og kontroll om kloakk er luftet over tak er ikke foretatt.

Det er ikke påvist noen stakeluke i boenheten. Staking kan utføres via sluk eller andre installasjoner med avløp.

Innvendige avløpsrør fra byggeår har nådd en høy alder og gir økt risiko for skader i tiden som kommer.

Ingen avvik eller skader ble registrert, generelt anbefales jevnlig rengjøring av sluk og vannlåser for å sikre god avrenning.

Utvendige stikkledninger er ikke vurdert.

Vannledninger

Oppsummering

Innvendig stoppekran plassert i kjeller er ikke funksjonstestet. Det anbefales etablert stoppekran i leiligheten.

Vannrør er fra byggeåret, og har nådd en alder hvor det vil være økt risiko for lekkasjer.

Vannledninger bør skiftes i forbindelse med fremtidig oppgradering av våtrom/kjøkken.

Det ble ikke registrert behov for tiltak, men med tanke på alder kan skader plutselig oppstå på anlegg av eldre årgang.

Ingen avvik eller skader ble registrert, generelt anbefales regelmessig testing av hovedstoppekran for å kontrollere at den stenger ved en eventuell lekkasje.

Utvendige stikkledninger er ikke vurdert.

Elektrisk

Oppsummering

Boligen har et eldre elanlegg uten dokumentasjon. Det bør gjennomføres en utvidet el-kontroll av en kvalifisert elektrofaglig person, og nødvendige tiltak vurderes deretter.

TG-2 er satt pga. manglende dokumentasjon/ samsvarserklæring.

Ingen opplysninger fra hjemmelshaver om problemer med det elektriske anlegget.

Dette er en forenklet kontroll begrenset til de spørsmål og undersøkelser som forskrift til avhendingslova (tryggere bolighandel) § 2-18 inneholder. Dette kan ikke sammenlignes med en kontroll utført av offentlig myndighet (Det lokale eltilsyn) eller registrert elektrovirksomhet, og en bygningssakkyndig har verken kompetanse eller lov til å foreta en slik kontroll. Tilstandsgraden er vurdert ut fra den forenklete og begrensede kontrollen som forskriften inneholder. El-anlegget kan ha feil og mangler som en slik forenklet undersøkelse ikke vil avdekke. Vær derfor oppmerksom på denne risikoen, og søk videre veiledning eller få en fullstendig kontroll utført av registrert elektrovirksomhet.

Varmtvannsbereder

Oppsummering

Det er felles varmtvann i bygget.

En utskifting av bereder som følge av oppnådd alder/(over 20 år) er påregnelig.

Ventilasjon

Oppsummering

Det er manglende tilluftspalte ved dører slik at ventileringen av boenheten ikke fungerer som tiltenkt.

Tilluftspalte ved dører anbefales etablert for optimal ventilering.

Øvrig: Innvendige overflater

Oppsummering

Parkettgulv fremstår som slitt. Overflater som helhet med normal bruksslitasje.

Det registreres noe gjenstående arbeid ved overganger/avslutninger, begrenset omfang.

Boligen er besikket møblert, alle flater var ikke tilgjengelige. Anbefaler ytterligere undersøkelser.

Øvrig: Radon

Oppsummering

Det er ikke foretatt radonmålinger. Bygget er heller ikke utført med radonsperre.

Anbefaler ytterligere undersøkelser.

Øvrig: Fellesarealer

Oppsummering

Manglende dokumentasjon for tilstand, vedlikehold etc for fellesarealer TG2.

Kontakt for varmtvannsbereder anbefales festet. Løse kabler anbefales festet i kjeller.

4. Informasjon om oppdraget

Befaringsdato
9.8.2024

Rapportdato
19.8.2024

Hjemmelshavere

Navn: Ragnar Grønnestad

Tilstede ved inspeksjon: Ja

Er selgers egenerklæring fremlagt og gjennomgått av bygnings sakkyndig? Nei

Ikke mottatt

Informasjon om bygnings sakkyndig

Navn: Vegard Syversrud

Telefon: 41544653

Firma: Syversrud Takst AS

Epost: Vegard@syversrudtakst.no

Adresse: Forstmester mejdells veg 32A,
2407 Elverum



Om bygnings sakkyndig:

Utdannet elektriker og takstmann med over 10 års erfaring i ulike roller i byggebransjen.

Egne premisser:

Tilstandsrapporten er utført for å avdekke feil eller mangler ved boligen med utgangspunkt i utvalgte bygningsdeler. Det er ikke foretatt tilstandsvurdering av bygningsdeler som er underlagt sameiets/ borettslagets ansvarsområde. Det gjelder blant annet yttervegger, takkonstruksjon, takteking, drenering, grunnmur, grunn/fundamenter, felles trapper, felles kjeller, og felles loft. El-installasjoner er ikke vurdert utover enkle visuelle vurderinger da dette krever spesialkompetanse. Rørinstallasjoner er ikke vurdert utover å sjekke for aktive lekkasjer og enkle visuelle vurderinger da dette krever spesialkompetanse. Pipe og ildsted er ikke vurdert utover enkle visuelle vurderinger da dette krever spesialkompetanse.

Det skal settes et anslag på på utbedringskostnader for alle TG 3 i rapporten

Utbedringskostnadene er et forsiktig anslag basert på bygningsdelen standard og kvalitet med utgangspunkt i registrert avvik og angitte tiltak i rapporten. Anslaget er gitt på generelt grunnlag og må ikke forveksles med et pristilbud fra en håndverker. Det kan foreligge avvik og tiltak som ikke kommer frem av rapporten. Endelig kostnad avhenger blant annet av valg av standard, og markedspris på materialer og tjenesteyter.

Informasjon om boligen

Adresse: Rolsdorps veg 4, 2414 Elverum

Kommunenr: 3420

Gårdsnr: 30

Bruksnr: 352

Festenr:

Seksjonsnr:

Andelsnr: 6

Leilighetsnr:

Byggeår: 1960

Boligtype: Leilighet i 4-mannsbolig

Generell beskrivelse av boligen:

BYGGEMÅTE

Leilighet i 2.etasje mot nordvest i firemannsbolig oppført ca 1960. Gulvkonstruksjon i kjeller med pusset betong. Synlige grunnmurer utvendig pusset og malt. Etasjeskillere antatt med isolerte trekonstruksjoner. Yttervegger i bindingsverk med utvendig stående kledningsbord, antatt isolert med mineralull. Veggfasader med etablert lufting. Museband påvist bak overliggere. Kledninger og overflatebehandling fra 2008. Overflater ved utvendige fasader fremstår med normalt vedlikehold. Brannskille mot naboeligheter antatt utført etter gjeldende brann- og lydkrav for byggeåret. Vinduer med isolerglass. Vannbrett med metallbeslag. Saltakkonstruksjon med kaldtloft. Tekking med betongtakstein. Fuglebånd montert ved takfot. Gradrenne og takfotbeslag i metall. Montert stigeledd til gangbane mellom pipeløp. Renner og nedløp i metall. Takvann ført til terreng.

Konstruksjon isolert med mineralull. Kvalitet og tykkelse kan bare avdekkes ved bygningsmessige inngrep, noe som ikke ble utført på befaringdagen.

TOMT

Asfaltert adkomst via kommunalt veinett. Gruset innkjøring med gjesteparkering. Opparbeidet uteområde med plen og beplantning. Asfaltert ved

garasjebygg. Tilnærmet flat tomt. Inntiliggende kommunalt friområde med noe lekeapparater og opparbeidet plen. Eiendommen er tilknyttet offentlig vann- og avløpsanlegg.

PARKERING

Garasje og oppstillingsplass.

EKSEMPLER PÅ OVERFLATER

Gulv: Overflater bestående av parkett og laminatgulv.

Vegg: Overflater bestående av tapet og malt trepanel

Tak: Overflater bestående av malt trepanel.

Noe slitasje påvist på gulv. Forøvrig normal bruksslitasje.

OPPVARMING

Primæroppvarming med strøm- og vedfyring. Varmepumpe montert i stue. Panelovner på soverom og i gang.

VENTILASJON

Frisk tilluft blir tilført gjennom veggventiler og/eller gjennom aktiv lufting med vinduer/dører. Brukt luft suges ut mekanisk. Kjøkkenventilator med mekanisk vifte, avtrekk ført ut mot fri. Naturlig ventilasjon med klaffventiler på yttervegg. Naturlig ventilering med spalteventiler i vindu.

SLOKKEUTSTYR OG RØYKVARSLER

Håndslukker og røykmelder etablert.

Eieren av boliger og fritidsboliger skal sørge for at byggverkene har brannalarmanlegg eller et tilstrekkelig antall røykvarslere. Eieren skal sørge for at røykvarslere og manuelt slokkeutstyr i boliger og fritidsboliger blir kontrollert ved funksjonsprøve eller ettersyn i samsvar med leverandørens anvisninger, og at de vedlikeholdes slik at de fungerer som forutsatt.

LEVETIDSBETRAKTNINGER

Det refereres ofte til forventede intervaller for vedlikehold og utskifting av materialer, komponenter og bygningsdeler, utarbeidet på grunnlag av Byggforskeren Byggforvaltning av februar 2010, 700.320 "Intervaller for vedlikehold og utskifting av bygningsdeler". Normal forventet brukstid er angitt generelt og i et intervall mellom høy og lav forventet brukstid avhengig av utførelse og bruk.

Betragtningene er generelle og angir gjennomsnittlig normal brukstid basert på et begrenset grunnlag og må derfor brukes kritisk.

I følge NBI "Intervaller for vedlikehold og utskifting av bygningsdeler" blad 700.320 har:

- Gulv i våtrom med keramiske fliser direkte på membran en forventet tid for utskifting på: Kort/middels/lang - 10/20/30 år.
- Vegger i våtrom med keramiske fliser direkte på membran, lettvegg, en forventet tid for utskifting på Kort/middels/lang - 10/15/20 år. - Vinduer en forventet tid for utskifting på: Kort/middels/lang - 20/40/60 år.
- Tredører/aluminiumsdører en forventet tid for utskifting på: Kort/middels/lang - 20/30/40 år.
- Drenering en forventet tid for utskifting på: Kort/middels/lang - 20/40/60 år.
- Murte vegger en forventet tid for reparasjon: Kort/middels/lang - 20/40/60 år.
- Trekledning en forventet tid for utskifting på: Kort/middels/lang - 40/50/60 år.
- Asfalt takbelegg/folie en forventet tid for fjerne begroing på: Kort/middels/lang - 5/10/15 år.
- Asfalt takbelegg en forventet tid for utskifting på: Kort/middels/lang - 20/25/30 år.
- Vindskier, isbord, vannbord, utstikk i raft- og gavl m.m. en forventet tid for utskifting på: Kort/middels/lang - 15/20/25 år.
- Utvendige beslag en forventet tid for utskifting på: Kort/middels/lang - 20/25/30 år.
- Takrenner og nedløp en forventet tid for utskifting på: Kort/middels/lang - 20/25/30 år.

I følge NBI "Levetid for sanitærinnsallasjoner i boliger" blad 700.330 har: - Pex rør: 25-75 år.

- Vannrør av kobber: 25-50 år.
- Avløpsledning av plast: 25-75 år.
- Sluk av plast: 25-75 år
- Tappeamaturer: 10-25 år.
- Vasker, servanter, klosett: 30-50 år.
- Varmtvannbereder: 15-30 år.

Generelt: Forventet levetid avhenger bruk, kvalitet og vedlikehold.

Bilde av boligen



5. Arealinformasjon

Hovedarealer

Etasje	BRA	P-ROM	S-ROM	Beskrivelse P-Rom	Beskrivelse S-Rom
2. etasje	66	66	0	Stue, kjøkken, bad, gang og 2 soverom	
Totalt	66	66	0		

Øvrige arealer

Etasje	BRA	P-ROM	S-ROM	Beskrivelse P-Rom	Beskrivelse S-Rom
Garasjeplass i felles garasjeanlegg.	17	0	17		Garasjeplass
Totalt	17	0	17		

Kommentar til arealberegning

På grunn av møbler/ innredning avviker deler av oppmålingen da noen mål er tatt høyere opp på veggen enn anbefalt. Vegger kan være skjeve og kan gi andre mål enn ved måling langs gulvet.

Rom som ligger utenfor boenheten, men som eier har påvist og/eller opplyst at tilhører boenheten, er oppmålt og inkludert i BRA-e. Det er ikke fremvist dokumentasjon på at rommet tilhører boenheten. Rom utenfor boenheten kan omdisponeres av borettslaget/sameiet og dette kan påvirke boligens BRA.

6. Hovedrapport

6.1 Balkong, terrasse, plattung

TG-1



Viser veranda med adkomst fra stue.



Viser veranda med adkomst fra stue.

Type Balkong

Terrassekonstruksjoner tekket med stålplater under gulvbord.

Impregnerte terrassebord under teppe. Malte rekkverk med handløper. Montert plexiglass.

Fundamentering med tresøyler på betongpunkter. Levegg mot nord.

Lys og strøm. Areal på ca: 12m2.

Er det gjennomført arbeider etter opprinnelig byggeår? Ja

Eier opplyser om montert plexiglass ved rekkverk og levegg. Dekket terrassebord med teppe.

Er det synlig tegn på skjevheter/konstruksjonssvikt? Nei

Er det tegn på sopp/råteskader i treverk eller skader i betong? Nei

Er det krav til rekkverk? Ja

Er det avvik på rekkverkshøyde og åpninger i rekkverket i forhold til gjeldene byggt teknisk forskrift på befaringstidspunktet? Nei

Er balkong / terrassen tekket? Ja

Er det ufullstendig/manglende tettesjikt ved oppkant mot vegg og dør? Nei

Oppsummering av balkong, terrasse, plattung

På undersiden av balkongen er det etablert metallplater med fall til takrenne.

Balkonger og terrasser som ligger mer enn 50 cm over terreng skal sikres med rekkverk. Rekkverk måles til 1m.

Ingen avvik eller skader ble registrert.

6.2 Vinduer og dører

TG-1



Laminert brann/lydklassifisert ytterdør med kikkhull. Porttelefon tilknyttet ytterdør.

Beskrivelse

Laminert brann/lydklassifisert ytterdør med kikkhull.

Terrassedør med 3 lags isolerglass fra 2016.

Vinduer med 3 lags isolerglass fra 2013, 2016 og 2020.

Er det gjennomført arbeider etter opprinnelig byggeår?

Ja

Ytterdør fra byggeår.

Vindusglass er datostemplet 2013, 2016 og 2020.

Er det påvist punkterte eller sprukne glass?

Nei

Er det påvist værslitte karmen, fuktskader eller råteskader?

Nei

Er det ved stikkprøver registrert avvik ved åpne/lukkemekanismen?

Nei

Er det påvist avvik ved utvendig tetting som beslag, vannbord, og omramming?

Nei

Oppsummering av vinduer og dører

Ingen avvik eller skader ble registrert.



Terrassedør med 3 lags isolerglass fra 2016.

6.3 Etasjeskille og gulv på grunn

TG-2

Type

Trebjelkelag

Etasjeskille er et trebjelkelag.

Er det påvist nedbøy, skjevheter eller svikt i etasjeskille/gulv?

Ja

Oppsummering av etasjeskille og gulv på grunn

Med bruk av nivelleringslaser ble det registrert lokalt avvik innenfor 2 meter på mellom 10 og 20 mm.

Ved belastning registreres mindre rystelser i bjelkelaget.

For å få tilstandsgrad 0 eller 1 må høydeforskjeller rettes opp. Det vil imidlertid sjelden være økonomisk rasjonelt som et enkeltstående tiltak i en bolig som dette. Dersom boligen en gang skal renoveres, kan man vurdere slike tiltak.

6.4 Ildsted/Skorstein innvendig i boligen

TG-2



Viser vedovn plassert i stue. Gnistfanger ved gulv med metallplate.

Type pipe	Tegl
Teglpipeline, ett løp tilknyttet denne leiligheten. Sotluke i kjeller.	
Er det montert ildsted?	Ja
Type ildsted	Vedovn
Dersom teglpipeline - er 1 eller flere sider av pipen innkledd?	Nei
Er det påvist avvik ved ildsted/feieluke/sotluke i forhold til avstand brennbar materiale?	Ja

Oppsummering av ildsted/skorstein innvendig i boligen

Det registreres ikke noen sprekker eller tegn til skader ved en visuell inspeksjon av innvendige overflater på pipa.

Det registreres kort avstand mellom ildsted og brennbar materiale.

Pipe over tak er ikke besiktiget pga manglende adkomst.

Pipe og ildsted er kun visuelt vurdert og ikke røyktrykkprøvd eller kamerakontrollert ved besiktigelsen. Undertegnede har ikke spesiell kompetanse vedr. vurdering av piper og ildsteders forskriftsmessige tilstand. For detaljert informasjon og krav anbefales kontakt med lokalt brann- og feiveesen.

6.5 Kjøkken

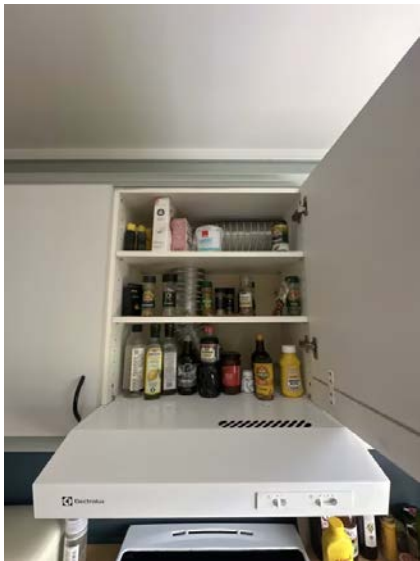

Mekanisk avtrekk over stekeovn. Avtrekk ført ut av yttervegg.

Overflater og innredning

Er det påvist fukt /skader rundt vask/kjøleskap/oppvaskmaskin?

Nei

Er det påvist skader på kjøkkeninnredning utover normal slitasje?

Nei

Oppsummering av overflater og innredning

TG-2

Kjøkkeninnredning med slette fronter. Laminerte benkeplater. Metallbeslag ved oppvaskkummer. Kum med avrenningsfelt og 1-greps blandebatteri med avstengning for oppvaskmaskin. Vannstoppeventil ikke etablert (krav fra 2010). Frittstående kjø- og fryseskap, oppvaskmaskin, stekovn. Ikke plass for integrert oppvaskmaskin. Komfyrvakt ikke etablert (krav fra 2010). Ventilator med mekanisk vifte og avtrekk ført ut mot fri. Veggflater med belegget over benkeflater, overganger med list.

Innredningen vurderes å være i funksjonell tilfredsstillende stand og ingen symptomer på fukt eller skader ble påvist i utsatte soner.

Kjøkkeninnredningen er av eldre dato, og den mangler bruksfunksjoner/løsninger som er forventbart på et kjøkken.

Avtrekk

Type avtrekk

Mekanisk

Er det registrert avvik på avtrekk?

Nei

Oppsummering av avtrekk

TG-1

Avtrekk funksjonstestet med tilfredsstillende avtrekksfunksjon.



Viser vann og avløpsinstallasjoner under kum.



Viser kjøkkeninnredning.



Oppvaskmaskin plassert over kjøleskap.



Skapdør utsatt for noe vannsøl. Påvist en liten svelleskade.



Registreres stedvis luftflommer bak belegg.

6.6 Lovlighet



Brannvarsler ved inngang.



Brannvarsler på soverom

Er det manglende samsvar mellom dagens bruk og godkjente byggetegninger? Ikke kontrollert

Byggemeldte tegninger er ikke fremvist. Lovlighet kan derfor ikke kontrolleres.

Har boligen åpenbare ulovligheter (F.eks ulovlige bruksendringer)? Nei

Det er ikke fremlagt godkjente byggetegninger.

Er det avdekt forhold som tyder på at boenhet ikke er delt opp i brannceller etter kravene i teknisk forskrift? Nei

Er det manglende ferdigattest / midlertidig brukstillatelse? Ikke kontrollert

Ikke fremlagt ferdigattest / midlertidig brukstillatelse.

Er det avvik på krav til rømning, dagslysforhold eller takhøyde? Nei

Boligen er ikke fullstendig kontrollert i forhold til dagslys krav (min 10 % av gulvarealet) og volumkrav (min 15 m³) for oppholdsrom (stue, kjøkken, soverom og kontor).

Er det manglende brannslukkingsutstyr og røykvarsler i boligen iht forskrift? Nei

Eieren skal sørge for at røykvarsler og manuelt slukkeutstyr i boliger og fritidsboliger blir kontrollert ved funksjonsprøve eller ettersyn i samsvar med leverandørens anvisninger, og at de vedlikeholdes slik at de fungerer som forutsatt.

Er det skader på brannslukkingsutstyr, røykvarsler, eller er apparat eldre enn 10 år? Nei



Viser håndslukker og brannteppe.

6.7 Avløpsrør

TG-2

Type avløpsrør	Plast
Er det gjennomført arbeider på anlegget etter byggeår?	Ukjent
Er det manglende lufting av kloakk over tak?	Ukjent
Er det sen avrenning fra tappested?	Nei
Mangler det stakemuligheter på avløpsanlegget?	Nei
Har avløpsrør nådd en alder som gir økt risiko for skader eller følgeskader?	Ja
Oppsummering av avløpsrør	
<p>Det er flere boenheter i bygget og kontroll om kloakk er luftet over tak er ikke foretatt.</p> <p>Det er ikke påvist noen stakeluke i boenheten. Staking kan utføres via sluk eller andre installasjoner med avløp.</p> <p>Innvendige avløpsrør fra byggeår har nådd en høy alder og gir økt risiko for skader i tiden som kommer.</p> <p>Ingen avvik eller skader ble registrert, generelt anbefales jevnlig rengjøring av sluk og vannlåser for å sikre god avrenning.</p> <p>Utvendige stikkledninger er ikke vurdert.</p>	

Type anlegg	Kobber
Innvendig røropplegg med Cu-rør. Innvendig stoppekran plassert i kjeller. Røropplegg og armaturer med blandet alder.	
Er det utført arbeider på anlegget etter byggeår?	Ukjent
Har vannrør nådd en alder som gir økt risiko for skader eller følgeskader?	Ja
Er det manglende isolering av vannrør hvor det er risiko for frost eller kondens?	Nei
Er det registrert tegn til lekkasjer eller skader på vannrør?	Nei
Er det redusert vanntrykk ved prøving av to tappesteder samtidig?	Nei
Er det manglende tilgjengelighet til stoppekran?	Nei
Er det dårlig funksjon på stoppekran?	Ikke kontrollert
Oppsummering av vannledninger	
<p>Innvendig stoppekran plassert i kjeller er ikke funksjonstestet. Det anbefales etablert stoppekran i leiligheten.</p> <p>Vannrør er fra byggeåret, og har nådd en alder hvor det vil være økt risiko for lekkasjer.</p> <p>Vannledninger bør skiftes i forbindelse med fremtidig oppgradering av våtrom/kjøkken.</p> <p>Det ble ikke registrert behov for tiltak, men med tanke på alder kan skader plutselig oppstå på anlegg av eldre årgang.</p> <p>Ingen avvik eller skader ble registrert, generelt anbefales regelmessig testing av hovedstoppekran for å kontrollere at den stenger ved en eventuell lekkasje.</p> <p>Utvendige stikkledninger er ikke vurdert.</p>	



Viser sikringsskap plassert i trapperom. Avdekking anbefales montert over sikringer. Modul i skapet er løs.



Viser kursfortegnelse.

Er det foretatt kontroll av det lokale el tilsyn i løpet av de siste 5 år	Nei
Type sikringer	Automatsikringer
Type anlegg	Åpent
Er det gjennomført arbeider etter opprinnelig byggeår?	Ja
Er det manglende samsvarserklæring på arbeider utført etter 01.01.1999?	Ja
Er det manglende kursfortegnelse?	Nei
Er det manglende samsvar mellom kursfortegnelse og antall sikringer?	Nei
Er det tegn på varmgang (termiske skader) på kabler, brytere, downlight, stikkontakter, og elektrisk utstyr?	Nei
Er kabler utilstrekkelig festet?	Nei
Er det tegn til at kabelinnføringer og hull i inntak og sikringsskap ikke er tette?	Nei
Spørsmål til eier: Løses sikringene ofte ut?	Ikke besvart
Spørsmål til eier: Har det vært brann, branntilløp eller varmgang i anlegget?	Ikke besvart
Oppsummering av elektrisk	
Boligen har et eldre elanlegg uten dokumentasjon. Det bør gjennomføres en utvidet el-kontroll av en kvalifisert elektrofaglig person, og nødvendige tiltak vurderes deretter.	
TG-2 er satt pga. manglende dokumentasjon/ samsvarserklæring.	
Ingen opplysninger fra hjemmelshaver om problemer med det elektriske anlegget.	
Dette er en forenklet kontroll begrenset til de spørsmål og undersøkelser som forskrift til avhendingslova (tryggere bolighandel) § 2-18 inneholder. Dette kan ikke sammenlignes med en kontroll utført av offentlig myndighet (Det lokale eltilsyn) eller registrert elektrovirksomhet, og en bygnings sakkyndig har verken kompetanse eller lov til å foreta en slik kontroll. Tilstandsgraden er vurdert ut fra den forenklete og begrensede kontrollen som forskriften inneholder. El-anlegget kan ha feil og mangler som en slik forenklet undersøkelse ikke vil avdekke. Vær derfor oppmerksom på denne risikoen, og søk videre veiledning eller få en fullstendig kontroll utført av registrert elektrovirksomhet.	



Viser innedel til varmepumpe montert i stue.



Viser utedel montert på nordvegg.

Type anlegg Varmepumpe

Luft til luft varmepumpe. Inndel montert i stue. Opplyst fra 2022.

Er det utført arbeider på anlegget etter byggeår? Nei

Når var siste service på anlegget?

Ingen opplysninger om service.

Finnes det oljetank på eiendommen? Nei

Oppsummering av varmesentral

Ingen vesentlige avvik eller skader ble registrert.

6.11 Varmtvannsbereder

TG-2



Viser plassering av beredere i kjeller.

Plassering bereder

Bereder plassert i kjeller, felles for 2.etasje

Fundament

Plassert på gulv

Årstall

Ukjent

Størrelse

200 liter

Er det manglende lekkasjesikring av bereder? Ja



Teknisk data på bereder.

Er plugg (støpsel) på berederen brunsvidd? Nei

Er det tegn til lekkasjer fra bereder? Nei

Er bereder over 20 år? Ja

Oppsummering av varmtvannsbereder

Det er felles varmtvann i bygget.

En utskifting av bereder som følge av oppnådd alder/(over 20 år) er påregnelig.

6.12 Ventilasjon

TG-2

Type ventilering Naturlig ventilasjon

Kjøkkenventilator med mekanisk vifte, avtrekk ført ut mot fri.

Naturlig ventilasjon med klaffventiler på yttervegg.

Naturlig ventilering med spalteventiler i vindu.

Oppsummering av ventilasjon

Det er manglende tilluftspalte ved dører slik at ventileringen av boenheten ikke fungerer som tiltenkt.

Tilluftspalte ved dører anbefales etablert for optimal ventilering.

6.13 Våtrom: Bad



Krakelering i servant.



Mansjetter ikke påvist ved rørgjennomføringer.

Det er behov for totalrenovering av våtrommet!

Er det foretatt hulltaking fra tilstøtende rom?

Ja

Er det registrert fukt eller andre skader ved hulltaking?

Nei

Oppsummering av våtrom

TG-3

Våtrommet står foran full oppgradering for å tåle en normal bruk etter dagens krav. Det er ikke behov for å gjennomføre en detaljert tilstandsanalyse, etter standardens krav.

Ved renovering, påse at alle forhold med tettesjiktet, våtsone og sluk dokumenteres.

Utbedringskostnader

150 000 - 300 000



Viser baderomsinnredning, dusjkabinett og opplegg for vaskemaskin.



Oppvarming med stråleovn.



Det er foretatt hulltaking med 73 mm hullbor fra tilstøtende rom (kjøkken). Undersøkelsen viser ingen tegn til skader eller fukt i konstruksjonen.

6.14 Øvrig: Innvendige overflater

TG-2



Parkettgulv ved inngang er slitt.

Beskrivelse

Gulv: Overflater bestående av parkett og laminatgulv.
Vegg: Overflater bestående av tapet og malt trepanel
Tak: Overflater bestående av malt trepanel og malte plater.

Oppsummering av øvrig

Parkettgulv fremstår som slitt. Overflater som helhet med normal bruksslitasje.
Det registreres noe gjenstående arbeid ved overganger/avslutninger, begrenset omfang.
Boligen er besikket møblert, alle flater var ikke tilgjengelige. Anbefaler ytterligere undersøkelser.



Eksempel på riper i parkettgulv.

6.15 Øvrig: Garasje



Viser garasjeplass nr 2 fra høyre.

Beskrivelse

Privat garasje i fellesbygning. Ukjent byggeår. Gulv med asfalt.

Yttervegger i bindingsverk med utvendig stående kledningsbord.

Innvendige delevegger med netting. Åpen himling. Manuell vippeport i tre.

Pulttak tekket med metall. Renner og nedløp med metall.

6.16 Øvrig: Radon

TG-2

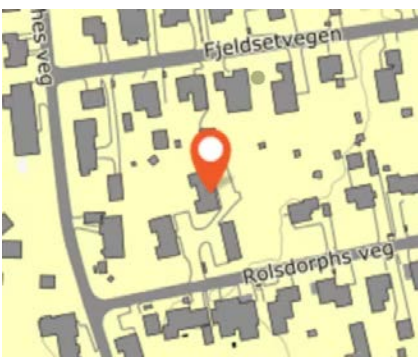

Beskrivelse

Ved kartsider fra NGU er det angitt at eiendommen ligger i område med moderat til lav radonaktivitet. Ingen opplysninger angående radonmålinger.

Oppsummering av øvrig

Det er ikke foretatt radonmålinger. Bygget er heller ikke utført med radonsperre.

Anbefaler ytterligere undersøkelser.

Ved kartsider fra NGU er det angitt at eiendommen ligger i område med moderat til lav radonaktivitet.

6.17 Øvrig: Fellesarealer

TG-2

Beskrivelse

Det er ikke utarbeidet Tilstandsanalyserapport, vedlikeholdsplan e.l. for fellesdeler i bygget.

Det registreres noe manglende vedlikehold ved fellesarealer. Løse kabler og og løs stikkontakt for bereder registreres i kjeller.

Ytterdør til bygget kunne ikke åpnes via porttelefon fra leilighet.

Oppsummering av øvrig

Manglende dokumentasjon for tilstand, vedlikehold etc for fellesarealer TG2.

Kontakt for varmtvannsbereider anbefales festet. Løse kabler anbefales festet i kjeller.

6.18 Rom under terreng

Tilgjengelighet

Ikke relevant

6.19 Loft (konstruksjonsoppbygging)

Tilgjengelighet

Ikke relevant

6.20 Toalettrom

Tilgjengelighet

Ikke relevant

6.21 Trapp

Tilgjengelighet

Ikke relevant

6.22 Vannbåren varme

Tilgjengelighet

Ikke relevant

Rolsdorps veg 4 2414 ELVERUM

Arealer

Boligtype:

BRA: 88 m²

BRA-i: 66 m²

Arealinformasjon

Arealmålingen er basert på Norsk standard 3940:2023 Areal- og volum-beregninger av bygninger. Arealet gjelder for tidspunktet da boligen ble målt. Rommene kan være måleverdige selv om bruken er i strid med byggt teknisk forskrift

Arealet beskriver boligens bruksareal i tre definerte kategorier:

Internt bruksareal	BRA-i	Bruksareal innenfor boenhets omsluttende vegger. Bruksenheten kan bestå av flere boenheter.
Eksternt bruksareal	BRA-e	Bruksareal av rom som tilhører boenheten med adkomst via fellesarealer eller utvendig adkomst. Veggareal mellom BRA-i og BRA-e legges til BRA-e hvis dette ligger vegg i vegg.
Innglasset balkong	BRA-b	Innglassede balkong tilknyttet boenheten. Veggareal mellom innglasset balkong og annet bruksareal tillegges areal innglasset balkong.

Terrasse- og balkongareal (TBA) dekker areal som åpne balkonger, altaner og verandaer. Dette arealet vil ikke bli inkludert i boligens bruksareal.

Ikke måleverdige arealer som skyldes skråtak eller lav himlingshøyde (ALH) kan opplyses som tilleggsinformasjon. Slike arealer skal ikke oppføres alene, men skal alltid opplyses sammen med korrekt målt BRA. BRA og ALH kan summeres, og utgjør boligens gulvareal (GUA).

For mer informasjon se her: <https://eiendomnorge.no/nyheter/viktig-informasjon-om-arealmaling-article2588-919.html>

Tabellen som viser fordelingen av P-ROM og S-ROM er basert på den tidligere arealstandard (NS 3940:2012) og inneholder ulike definisjoner for måling i forhold til den nåværende standarden (NS 3940:2023). Eksempel skal ikke boder via fellesareal være med som S-ROM, men i ny standard er dette med som BRA-e og summert i bruksarealet (BRA). Oversikten over P-ROM og S-ROM er kun ment som informasjon og for sammenligning, og skal ikke brukes i markedsføring av boliger. Tallene er omtrentlige og kan avvike fra faktiske målinger; de er ikke juridisk bindende. Rombenevnelser er vurdert med tanke på dagens bruksområder og tar ikke hensyn til kravene i byggeforskriftene.

Oppsummering av BRA alle bygg

Bygg	BRA	BRA-i (internt bruksareal)	BRA-e (eksternt bruksareal)	BRA-b (Innglasset balkong)	TBA (terrasse- og balkongareal)
Leilighet	88	66	22	0	12
Garasjeplass i felles garasjeanlegg	17	0	17	0	0
Totalt m²	105	66	39	0	12

Bygning: Leilighet

Hovedareal

Etasje	BRA	BRA-i (internt bruksareal)	BRA-e (eksternt bruksareal)	BRA-b (Innglasset balkong)	TBA (terrasse- og balkongareal)
2. etasje	66	66	0	0	12
Loft	7	0	7	0	0
Kjeller	15	0	15	0	0
Totalt m²	88	66	22	0	12

Gulvareal

Etasje	GUA (gulvareal)	BRA (målbart areal)	ALH (arealer med lav himlingshøyde)
Loft	18	7	11
Totalt m²	18	7	11

Fordeling mellom P-ROM og S-ROM

Etasje	BRA	P-ROM	S-ROM	Beskrivelse P-Rom	Beskrivelse S-Rom
2. etasje	66	66	0	Gang, soverom, bad, kjøkken, soverom og stue	
Loft	7	0	7		Bod
Kjeller	15	0	15		Bod 1 og bod 2.
Totalt m²	88	66	22		

Bygning: Garasje plass i felles garasjeanlegg

Hovedareal

Etasje	BRA	BRA-i (internt bruksareal)	BRA-e (eksternt bruksareal)	BRA-b (Innglasset balkong)	TBA (terrasse- og balkongareal)
1. etasje	17	0	17	0	0
Totalt m²	17	0	17	0	0

Fordeling mellom P-ROM og S-ROM

Etasje	BRA	P-ROM	S-ROM	Beskrivelse P-Rom	Beskrivelse S-Rom
1. etasje	17	0	17		Garasje plass
Totalt m²	17	0	17		

Kommentar til arealberegning

På grunn av møbler/innredning avviker deler av oppmålingen da noen mål er tatt høyere opp på veggene enn anbefalt. Vegger kan være skjeve og kan gi andre mål enn ved måling langs gulvet.

Rom som ligger utenfor boenheten, men som eier har påvist og/eller opplyst at tilhører boenheten, er oppmålt og inkludert i BRA-e. Det er ikke fremvist dokumentasjon på at rommet tilhører boenheten. Rom utenfor boenheten kan omdisponeres av borettslaget/sameiet og dette kan påvirke boligens BRA.

Deler av arealet av bod på loft er ikke målbart pga lav takhøyde. Ikke målbart areal er opplyst som ALH (areal med lav himlingshøyde) summert med eventuelt målbart bruksareal som gir GUA (Gulvareal)

Vegard Syversrud

Syversrud Takst AS, v/ Vegard Syversrud
16.08.24

EGENERKLÆRINGSSKJEMA

Til orientering vil dette skjema være en del av salgsoppgaven

Meglerfirma	
Aktiv EM Elverum	
Oppdragsnr.	
1211240330	
Selger 1 navn	
Ragnar Grønnestad	
Gateadresse	
Rolsdorps veg 4	
Poststed	Postnr
ELVERUM	2414
Er det dødsbo? <input checked="" type="checkbox"/> Nei <input type="checkbox"/> Ja	
Avdødes navn	
Er det salg ved fullmakt? <input checked="" type="checkbox"/> Nei <input type="checkbox"/> Ja	
Hjemmelshavers navn	
Har du kjennskap til eiendommen? <input type="checkbox"/> Nei <input checked="" type="checkbox"/> Ja	
Når kjøpte du boligen? År	2023
Hvor lenge har du eid boligen?	
Antall år	0
Antall måneder	9
Har du bodd i boligen siste 12 måneder? <input type="checkbox"/> Nei <input checked="" type="checkbox"/> Ja	
I hvilket forsikringselskap har du tegnet villa/husforsikring?	
Forsikringselskap	Trygg
Polise/avtalnr.	6655091

Document reference: 1211240330

Spørsmål for alle typer eiendommer

- 1 Kjenner du til om det er/har vært feil tilknyttet våtrommene, f.eks. sprekker, lekkasje, råte, lukt eller soppkader?
 Nei Ja

Initialer selger: RG

1

2 Kjenner du til om det er utført arbeid på bad/våtrom?

Svar

Nei

3 Kjenner du til om det er/har vært tilbakeslag av avløpsvann i sluk eller lignende?

Nei Ja

4 Kjenner du til feil eller om har vært utført arbeid/kontroll på vann/avløp?

Svar

Nei

5 Kjenner du til om det er/har vært problemer med drenering, fuktinnslag, øvrig fukt eller fuktmerker i underetasje/kjeller?

Nei Ja

6 Kjenner du til om det er/har vært utettheter i terrasse/garasje/tak/fasade?

Nei Ja

7 Kjenner du til om det er/har vært problemer med ildsted/skorstein/pipe f.eks. dårlig trekk, sprekker, pålegg, fyringsforbud eller lignende?

Nei Ja

8 Kjenner du til om det er/har vært f.eks. sprekker i mur, skjeve gulv eller lignende?

Nei Ja

9 Kjenner du til om det er/har vært sopp/råteskader/insekter/skadedyr på eiendommen som rotter, mus, maur eller lignende?

Nei Ja

10 Kjenner du til om det er/har vært skjeggkre i boligen?

Nei Ja

11 Kjenner du til om det er/har vært utført arbeid på el-anlegget eller andre installasjoner (f.eks. oljetank, sentralfyr, ventilasjon)?

Svar

Nei

12 Kjenner du til om det er utført kontroll av el-anlegget og/eller andre installasjoner (f.eks. oljetank, sentralfyr, ventilasjon)?

Nei Ja

13 Har du ladeanlegg/ladeboks for elbil i dag?

Nei Ja

14 Kjenner du til om ufaglærte har utført arbeid som normalt bør utføres av faglærte, utover det som er nevnt tidligere (f.eks. drenering, murerarbeid, tømrerarbeid etc)?

Nei Ja

15 Er det nedgravd oljetank på eiendommen?

Nei Ja

16 Kjenner du til om det har vært utført arbeid på terrasse/garasje/tak/fasade?

Svar

Ja, kun av ufaglært/egeninnsats/dugnad

Beskrivelse

Satt vindskjerming på verandarekkverk

17 Selges eiendommen med utleiedel, leilighet, hybel eller tilsvarende?

Nei Ja

18 Kjenner du til om det er innredet/bruksendret/bygget ut i kjeller eller loft eller andre deler av boligen?

Nei Ja

19 Kjenner du til forslag eller vedtatte reguleringsplaner, andre planer, nabovarsel eller offentlige vedtak som kan medføre endringer i bruken av eiendommen eller av dens omgivelser?

Nei Ja

20 Kjenner du til om det foreligger påbud/heftelser/krav/manglende tillatelser vedrørende eiendommen?

Nei Ja

21 Er det foretatt radonmåling?

Nei Ja

22 Kjenner du til manglende brukstillatelse eller ferdigattest?

Nei Ja

23 Kjenner du til om det foreligger skaderapporter/ tilstandsvurderinger eller utførte målinger?

Nei Ja

24 Er det andre forhold av betydning ved eiendommen som kan være relevant for kjøper å vite om (f.eks. rasfare, tinglyste forhold eller private avtaler)?

Nei Ja

Spørsmål for bolig i sameie/borettslag/boligaksjeselskap:

25 Kjenner du til om sameiet/laget/selskapet er involvert i tvister av noe slag?

Nei Ja

26 Kjenner du til vedtak/forslag til vedtak om forhold vedr. eiendommen som kan medføre økte felleskostnader/økt fellesgjeld?

Nei Ja

27 Kjenner du til om det er/har vært sopp/råteskader/insekter/skadedyr i sameiet/laget/selskapet (fellesareal eller i andre boliger) som rotter, mus, maur eller lignende?

Nei Ja

28 Kjenner du til om det er/har vært skjeggkre i sameiet/laget/selskapet (fellesareal eller i andre boliger)?

Nei Ja

Tilleggs kommentar

Jeg bekrefter at opplysningene er gitt etter beste skjønn. Jeg er kjent med at dersom jeg har gitt ufullstendige, uriktige eller misvisende opplysninger om eiendommen, vil forsikringsselskapet kunne søke hel eller delvis regress for sine utbetalinger eller redusere sitt ansvar helt eller delvis, jfr. vilkår for boligselgerforsikring punkt 7.1 og forsikringsavtaleloven kapittel 4.

Jeg er orientert om mitt mulige ansvar som selger etter avhendingsloven, eventuelt etter kjøpsloven (aksjeboliger), og om forsikringsgiver sitt boligselgerforsikringstilbud.

Jeg er klar over at avtale om forsikring er bindende. Jeg er også klar over at premietilbudet først kan påberopes når boligen er solgt (budaksept). Premietilbudet som er gitt av megler er bindende for forsikringsgiver i 6 – seks – måneder fra oppdragsinngåelse med megler.

Etter dette vil premien og forsikringsvilkårene kunne justeres. Når premietilbudet ikke lenger er bindende for forsikringsselskapet må egenerklæringsskjemaet signeres på nytt og eventuelle endringer påføres. Det vil da være forsikringspremien og forsikringsvilkårene på ny signeringsdato som legges til grunn.

Det kan ikke tegnes boligselgerforsikring ved følgende salg:

- mellom ektefeller eller slektninger i rett oppstigende eller nedstigenede linje, søsken, eller
- mellom personer som bor eller har bodd på boligeiendommen og/eller
- når salget skjer som ledd i sikredes næringsvirksomhet/er en næringsseiendom
- etter at boligeiendommen er lagt ut for salg.
- ved salg av helårs- og fritidsbolig er det krav til at det foreligger tilstandsrapport i henhold til Forskrift til avhendingslova (tryggere bolighandel).

Forsikringsselskapet kan ved skriftlig samtykke akseptere tegning av forsikring også i ovennevnte tilfeller.

Dersom forsikringsselskapet ikke har gitt skriftlig samtykke, kan erstatningen bortfalle.

Ved oppgjørsoppdrag trer forsikringen i kraft når kontrakten er signert av begge parter, begrenset til siste 12 måneder før overtakelse.

Forøvrig oppfordrer selger potensielle kjøpere til å undersøke eiendommen grundig, jf avhendingsloven § 3-10 og kjøpsloven § 20 (aksjeboliger).

Gyldig forsikring forutsetter at det for helårs- og fritidsbolig foreligger tilstandsrapport som er i henhold til Forskrift til avhendingslova (tryggere bolighandel).

- Jeg ønsker boligselgerforsikring, og bekrefter å ha mottatt og lest forsikringsvilkårene og informasjonsbrosjyre til selger i forbindelse med kjøp av boligselgerforsikring. Forsikringen trer i kraft på det tidspunkt det foreligger en budaksept mellom partene, begrenset til tolv måneder før overtakelse. Ved oppgjørsoppdrag trer forsikringen i kraft når kontrakten er signert av begge parter, begrenset til siste 12 måneder før overtakelse. Jeg bekrefter med dette at eiendommen ikke er en næringsseiendom, at den ikke selges som ledd i næringsvirksomhet eller mellom ektefeller eller slektninger i rett oppstigende eller nedstigende linje, søsken, eller mellom personer som bor eller har bodd på boligeiendommen. Gyldig forsikring forutsetter at det for helårs- og fritidsbolig foreligger tilstandsrapport som er i henhold til Forskrift til avhendingslova (tryggere bolighandel). Forsikringen er ugyldig dersom den tegnes i strid med forsikringsvilkårene. Jeg er innforstått med at eiendomsmegleren ikke har fullmakt til å gjøre unntak fra ovennevnte begrensninger. Jeg er oppmerksom på at 8% av total forsikringskostnader honorar til Söderberg & Partners.
- Jeg ønsker ikke boligselgerforsikring, men megler har tilbudt meg å kjøpe slik forsikring.
- Jeg kan ikke kjøpe boligselgerforsikring ihht vilkår.

Document reference: 1211240330

NAME OF SIGNER	IDENTIFIER	TIME	ELECTRONIC ID
Ragnar Grønnestad	6cfe9a1009e30916c082971 3eb5ffd90e27bb6a4	06.08.2024 11:39:13 UTC	Signer authenticated by Nets One time code

Document reference: 1211240330

- This is a PDF document digitally signed by Nets' E-Signing service.
- The document's integrity is protected by signing and sealing the contents with a certificate issued to Nets by a third party. Validating the signature confirms that the contents have not been modified since the time of signing.
- For more information about document formats, see <https://www.nets.eu/developer>

Nabolagsprofil

Rolsdorps veg 4 - Nabolaget Gaarderløkka - vurdert av 17 lokalkjente

Nabolaget spesielt anbefalt for

- Familier med barn
- Etablerere
- Eldre



Offentlig transport

NRK Hedmark og Oppland Linje B61, 105, 825, 826	5 min 0.4 km
Elverum stasjon Linje R60	5 min 2.5 km
Oslo Gardermoen	1 t 17 min

Skoler

Frydenlund skole (1-7 kl.) 254 elever, 14 klasser	15 min 1.1 km
Hanstad skole (1-7 kl.) 219 elever, 15 klasser	23 min 1.7 km
Elverum ungdomsskole (8-10 kl.) 741 elever, 61 klasser	27 min 1.9 km
Elverum videregående skole 800 elever	9 min 0.7 km
Terningen Arena	6 min

Ladepunkt for el-bil

Recharge Esso Bankhjørnet	15 min
---------------------------	--------

«Nærhet til sentrum, skole og barnehage, mark og turterreng. Stille og rolig.»

Sitat fra en lokalkjent



Opplevd trygghet

Veldig trygt 91/100



Kvalitet på skolene

Veldig bra 85/100



Naboskapet

Høflige 66/100

Aldersfordeling

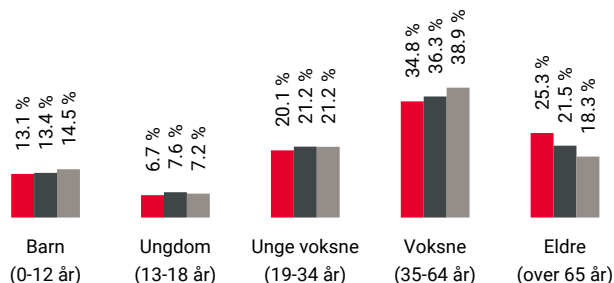

Område	Personer	Husholdninger
Gaarderløkka	865	436
Elverum	15 627	7 953
Norge	5 425 412	2 654 586

Barnehager

Grønnmyra Fus barnehage (0-5 år) 81 barn	5 min 0.4 km
Sorenskrivergården barnehage (1-5 år) 69 barn	8 min 0.6 km
Svartholtet barnehage (0-5 år) 103 barn	16 min 1.2 km

Dagligvare

Kiwi Fjeldset PostNord	10 min 0.7 km
Meny Elverum	11 min

Primære transportmidler



1. Egen bil



2. Samkjøring



Støynivået

Lite støynivå 94/100



Turmulighetene

Nærhet til skog og mark 94/100



Kvalitet på barnehagene

Veldig bra 88/100

Sport

	Rolsdorps vei 6, balløkke Ballspill	0 min	0 km
	Elverum videregående Aktivitetshall, ballspill, fotball, frii...	9 min	0.7 km
	Feel24 Elverum (2024)	16 min	
	Family Sports Club Elverum	18 min	

Boligmasse

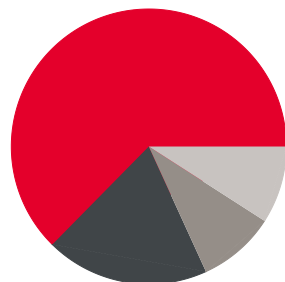

- 62% enebolig
- 19% rekkehus
- 9% blokk
- 9% annet

Varer/Tjenester

	Kremmertorget Kjøpesenter	12 min
	Boots apotek Kremmertorget	11 min

Aldersfordeling barn (0-18 år)

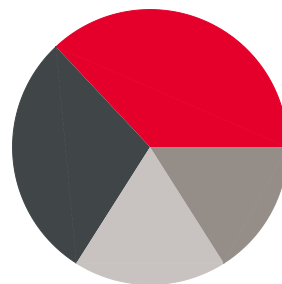

- 37% i barnehagealder
- 29% 6-12 år
- 16% 13-15 år
- 18% 16-18 år

Familiesammensetning

Par m. barn



Par u. barn



Enslig m. barn



Enslig u. barn



Flerfamilier



0% 50%

- Gaarderløkka
- Elverum
- Norge

Sivilstand

		Norge
Gift	29%	33%
Ikke gift	51%	54%
Separert	12%	9%
Enke/Enkemann	8%	4%

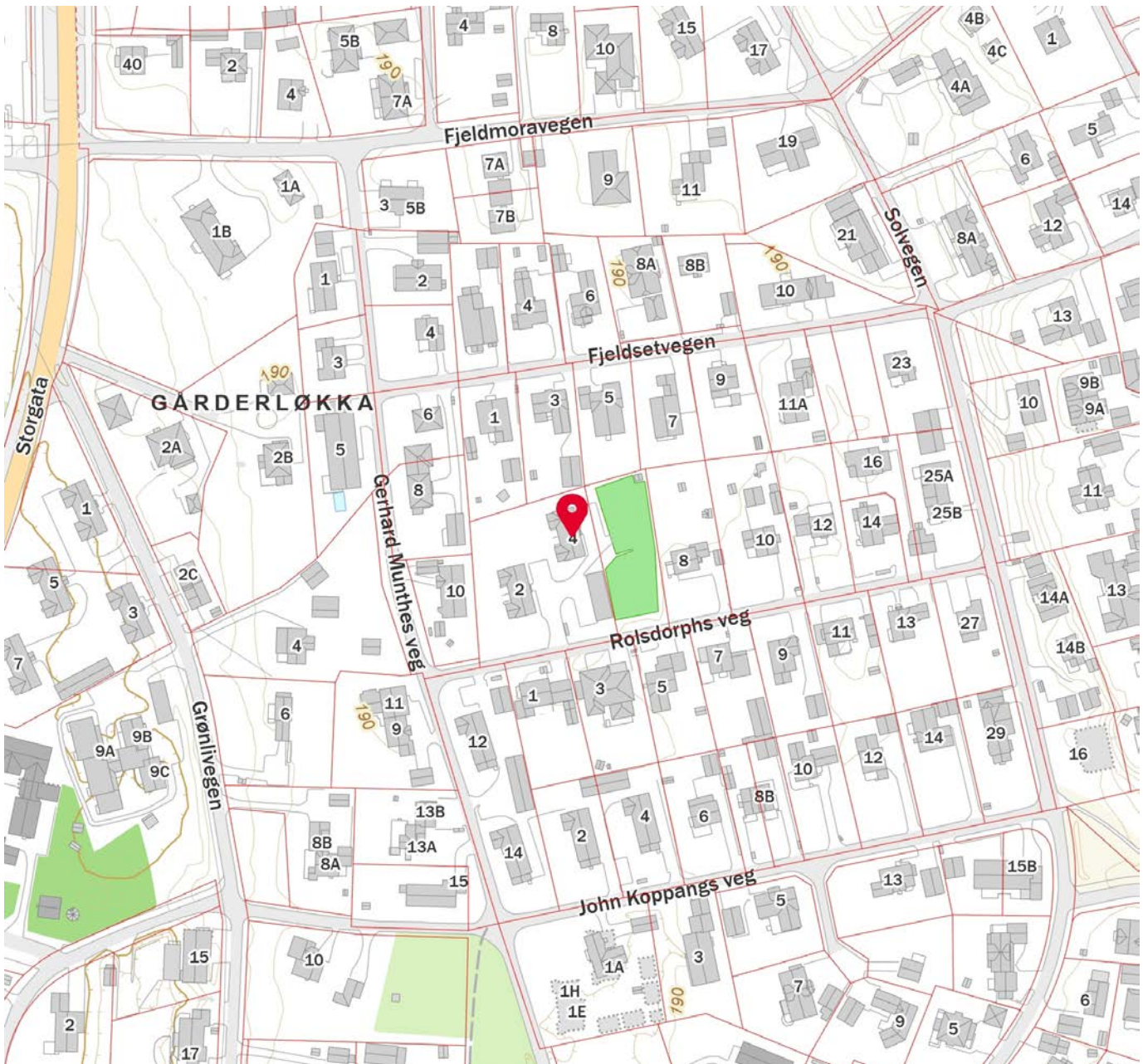
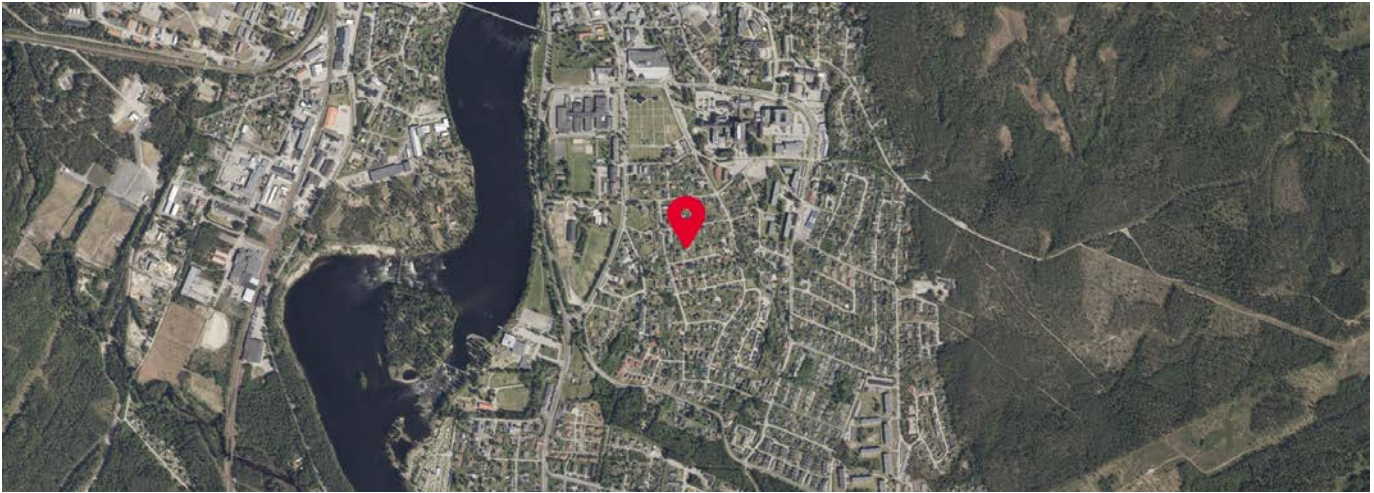

Innholdet i nabolagsprofilen er hentet fra ulike datakilder, og feil eller mangler kan forekomme. Vurderinger og sitater er innhentet på web og gir uttrykk for hvordan naboeene vurderer nabolaget. FINN.no AS kan ikke holdes ansvarlig for feil/mangler i profilen. Copyright © Finn.no AS 2024



OVERSIKT OVER LØSØRE OG TILBEHØR TIL EIENDOMMEN

Oversikten er utarbeidet av Norges Eiendomsmeglerforbund, Eiendom Norge og Advokatforeningens Eiendomsmeglingsgruppe, og er gjeldende fra 1. januar 2020.

Generelt

Lov om avhending av fast eiendom (avhendingslova/avhl.) av 3. juli 1992 regulerer kjøper og selgers rettigheter og plikter ved overdragelse av fast eiendom og andeler i borettslag.

I henhold til avhl. § 3-4 skal eiendommen, når annet ikke er avtalt, overdras med innredninger og utstyr som etter lov, forskrift eller annet offentlig vedtak skal følge med. Det samme gjelder varig innredning og utstyr som enten er fastmontert eller er særskilt tilpasset bygningen, jf. avhl. § 3-5. Loven inneholder ingen detaljert oversikt over hva som omfattes av «innredning og utstyr», og over hva som skal regnes som «fastmontert eller særskilt tilpasset».

Partene kan fritt avtale hva som skal følge med eiendommen ved salg. Bransjens liste over løsøre og tilbehør som skal følge med eiendommen, er en del av avtalen mellom kjøper og selger dersom ikke annet er opplyst i salgsoppgaven, kjøper har tatt forbehold i bud eller avtale på annen måte er inngått. Der intet annet er avtalt, vil løsøre og tilbehør medfølge slik dette fremkommer av avhl. § 3-4 og § 3-5 og denne oversikt.

Produkter og installasjoner som medfølger overdras uten noen form for garantier, utover eventuell gjenværende leverandørgaranti.

Dersom det er noe i nedenstående liste som ikke finnes på eiendommen, vil det heller ikke medfølge.

- 1. HVITEVARER** medfølger der dette er spesielt angitt i salgsoppgaven.
- 2. HELDEKKENDE TEPPER** følger med uansett festemåte.
- 3. VARMEKILDER**, slik som ovner, kaminer, peiser, varmpumper og panelovner, følger med uansett festemåte. Frittstående biopeiser/varmeovner og terrassevarmere medfølger ikke. Det følger ikke med varmekilder i rom som ikke har vegg- eller fastmonterte varmekilder på visning.
- 4. TV, RADIO OG MUSIKKANLEGG.** TV-antennor og fellesanlegg for TV, herunder parabolantenne, og tunerer/dekoder/tv-boks medfølger der dette eies av selger. Veggmontert TV/flatskjerm med tilhørende festeordning samt musikkanlegg følger ikke med (se også punkt 12).
- 5. BADEROMSINNREDNING/UTSTYR.** Badekar, dusjkabinett, dusjvegger, alle fastmonterte speil og hyller, fastmonterte glass- og håndkleholdere, herunder håndklevarmere samt baderomsinnredning, medfølger.
- 6. GARDEROBESKAP** medfølger, selv om disse er løse. Fastmonterte garderobehyller og knagger medfølger. Innredning i garderobeskap, for eksempel løse eller fastmonterte trådkurver, hyller, stenger og lignende, medfølger.

7. KJØKKENINNREDNING medfølger, herunder også åpne, fastmonterte hyller og løs eller fastmontert kjøkkenøy.

8. MARKISER, PERSIENNER og annen type innvendig og utvendig solskjerming, gardinoppheng, lamellgardiner og liftgardiner medfølger.

9. AVTREKKSIVIFTER av alle slag, samt fastmonterte aircondition/ventilasjonsanlegg, medfølger.

10. SENTRALSTØVSUGER medfølger med komplett anlegg, herunder slange, munnstykke mm.

11. LYSKILDER. Kupler, lysstoffarmatur, fastmonterte "spotlights", oppheng og skinner med spotlights samt utelys og hagebelysning medfølger. Vegglamper, krokhengte lamper, lysekroner, prismelamper og lignende som er koblet til sukkerbit eller stikkontakt følger likevel ikke med.

12. INSTALLERTE SMARTHUSLØSNINGER med sentral som styrer lys, varme, lyd o.l., samt tilhørende trådløse enheter som brytere, sensorer, kameraer, integrerte høyttalere el. medfølger. Enkle lysstyringssystem f.eks. med en sentral som kun styrer lyspærer eller smartpærer montert i sokkel medfølger likevel ikke.

13. UTVENDIGE SØPPELKASSER og eventuelt holder/hus til disse medfølger.

14. POSTKASSE medfølger.

15. UTENDØRS INNRETNINGER slik som flaggstang, fastmontert tørkestativ, samt andre faste utearrangementer som f.eks. badestamp, boblekar/jacuzzi og liknende utendørs kar, lekestue, lekestativ, utepeis, fastmontert trommel til vannslange, medfølger. Guidekabel/avgrenskingskabel til robotgressklipper medfølger, men robotgressklipper og ladestasjon for denne medfølger ikke.

16. FASTMONTERT VEGGLADER/LADESTASJON TIL EL-BIL medfølger uavhengig av hvor laderen er montert.

17. SOLCELLEANLEGG med tilhørende teknisk infrastruktur medfølger.

18. GASSBEHOLDER til gasskomfyr og gasspeis medfølger.

19. BRANNSTIGE, BRANNTAU, feiestige og lignende medfølger der dette er påbudt. Løse stiger medfølger ikke.

20. BRANNSLUKNINGSAPPARAT, BRANNSLANGE og RØYKVARSLER medfølger der dette er påbudt. Det er eier og brukers plikt til å se til at utstyret forefinnes på enhver eiendom. Hvis annet ikke er uttrykkelig avtalt, skal dette derfor alltid følge med ved salg av eiendom.

21. SAMTLIGE NØKLER til eiendommen som selger er i besittelse av skal overleveres kjøper på overtakelsen, herunder nøkler til eventuelle boder, uthus, garasjeportåpner e.l. Låses boder, uthus e.l. med hengelås, skal lås og nøkler til disse medfølge.

22. GARASJEHYLLER, bodhyller, lagringshyller og oppheng til bildekk medfølger såfremt de er fastmontert.

Planter, busker og trær som er plantet på tomten, eller fastmonterte kasser og lignende er en del av eiendommen og medfølger i handelen.

HELP Boligkjøperforsikring

Boligkjøperforsikring

- Advokathjelp ved boligkjøpet og i 5 år fremover.
- Er kjøpers motvekt til selgers boligselgerforsikring.
- Gir deg advokathjelp hele veien til rettskraftig dom, om nødvendig.

Boligkjøperforsikring **PLUSS**

- Advokathjelp ved boligkjøpet og i 5 år fremover.
- Er kjøpers motvekt til selgers boligselgerforsikring.
- Gir deg advokathjelp hele veien til rettskraftig dom, om nødvendig.
- Advokathjelp i de viktigste rettsområdene i privatlivet.

PLUSS gir boligeiere sterkt rabattert advokathjelp. Be om råd eller hjelp i retten når du trenger det fra Norges viktigste advokatmiljø for privatpersoner.

PLUSS kan bare tegnes samtidig med boligkjøperforsikringen, og koster kun kr 2 800 i tillegg. **PLUSS** fornyes årlig - om du ønsker det.

Borettslag/aksjeleilighet: Kr 7 200

Selveierleilighet/rekkehus: Kr 10 400

Ene-/tomannsbolig, tomt: Kr 15 100

Rettsområder du får hjelp med

Samboeravtale, ektepakt og arv

Forbrukerkjøp og håndverkertjenester

Utleie og naboforhold

Tomtefeste, veirett og andre servitutter

Plan- og bygningsrett

Skatt ved oppussing, utleie og eiendomssalg

Tilgang til digitale juridiske avtaler via Min side

“Vi unner ingen å stå alene”

Rettt skal være rett. For alle.



Fra å vurdere om vi hadde råd til advokat, kunne vi vurdere om vi hadde råd til ny sofa.

Boligkjøperforsikring tegnes hos eiendomsmegler senest ved kontraktsignering og gir rett til advokathjelp inntil 5 år etter overtakelse. Forsikringen betales som del av oppgjøret ved boligkjøpet. **PLUSS**-dekningen fornyes årlig ved faktura fra HELP.

Egenandel kr 4 000 påløper ved takst, tvist eller 10 timer advokatbistand, avhengig av hva som kommer først. Meglerforetaket mottar kr 4 200/4 600/5 000 i kostnadsgodtgjørelse, avhengig av boligtype, samt et tillegg på kr 1 000 ved salg av **PLUSS**.

Vi tar forbehold om pris- og vilkårsendringer. Hvis premien ikke er innbetalt ved overtakelse, vil avtalen bli kansellert. For fullstendig informasjon om dekning og vilkår, se help.no

Har du spørsmål? Kontakt HELP på help.no/minside, telefon 22 99 99 99 eller epost post@help.no

Rettt skal være rett. For alle.



Viktige endringer i avhendingsloven

Den 1. januar 2022 ble avhendingsloven endret på viktige punkter for både kjøper og selger. Samtidig fikk vi en ny forskrift som regulerer jobben en takstmann skal gjøre. Den nye forskriften stiller strengere krav til tilstandsrapportene som er en viktig del av kontrakten ved boligsalg. HELP, landets største advokatmiljø for boligkjøpere, har laget en kort innføring i de nye reglene.

Forbudt å selge bolig “som den er”

Du har kanskje hørt at de fleste brukte boliger har vært solgt «som de er»? Dette forbeholdet innebar at selger fraskrev seg ansvar for skjulte feil og mangler. Det var bare hvis selger hadde holdt tilbake eller gitt uriktig informasjon, eller hvis boligen var i vesentlig dårligere stand at kjøper kunne nå frem med et krav mot selger.

Fra 1. januar 2022 kan ikke selger lenger ta generelle forbehold av «som den er»-typen. Dette betyr at når vi da skal vurdere om en bolig har en mangel, må vi vurdere grundig hva som fremgår av kjøpsavtalen. Med kjøpsavtalen menes alle dokumenter og opplysninger som tilbys før kjøpet, også FINN-annonsen og alle vedleggene til salgsoppgaven. Hvis kjøpsavtalen ikke gir et klart svar (av typen “Det følger egen parkeringsplass med leiligheten” eller “Badet er renoverert av fagfolk”), må vi vurdere hva kjøper kan forvente basert på blant annet eiendommens synlige tilstand, alder, opplysningene som er gitt ved salget, feilenes art, karakter og omfang.

Egenandel

Avhendingsloven har også fått en ny bestemmelse om egenandel. Egenandelen slår først inn når det er påvist at eiendommen har en mangel. Når det er et avvik fra kontrakten som utgjør en mangel, skal oppgjøret reduseres med 10 000 kroner, uavhengig av om utbedringskostnadene er høye eller lave. Dette innebærer blant annet at kjøper ikke kan rette krav mot selger hvis det koster mindre enn 10 000 kroner å utbedre mangelen.

Selv om utbedringskostnadene er høye, kan det likevel tenkes at feil ved boligen ikke utgjør mangler etter loven. Dette avhenger av hva som er avtalt mellom partene, og hva kjøper kan forvente basert på de momentene vi har nevnt over.

Nytt om tilstandsrapporter

Tidligere ble det ikke stilt noen konkrete krav til hva en tilstandsrapport skulle inneholde og hvordan den skulle se ut. Dette hadde som konsekvens at tilstandsrapportene varierte i innhold og kvalitet. I den nye forskriften til avhendingsloven stilles det en rekke krav for at en tilstandsrapport skal regnes som godkjent.



Forts. Viktige endringer i avhendingsloven

Opplysningene i tilstandsrapporten skal gis på en forbrukervennlig måte, og det er beskrevet hva takstmannen skal vurdere og hvordan noen av undersøkelsene skal gjennomføres.

Vi har tro på at kjøpere nå vil få bedre informasjon i forkant av salget og dermed et bedre beslutningsgrunnlag.

Kjøpers undersøkelsesplikt lovfestes

Avhendingsloven har også fått en regel om undersøkelsesplikt for kjøper. Regelen tydeliggjør at kjøperen skal anses å kjenne til forhold som er tydelig beskrevet i tilstandsrapporten eller annen relevant salgsdokumentasjon. Det fremgår av loven at kjøperen ikke kan klage på avvik hvis disse er tydelig beskrevet i salgsdokumentasjonen, uavhengig av om kjøperen faktisk har satt seg inn i denne.

Det er derfor svært viktig at kjøper setter seg godt inn i alle dokumenter og opplysninger som tilbys i forkant av kjøpet. Hvis det er noe du ikke forstår, anbefaler vi at du stiller spørsmål til selger og/eller eiendoms-megler. Dersom det er gitt motstridende opplysninger i salgsdokumentene, må du undersøke hvilke av opplysningene som er korrekte, og eventuelt ta forbehold dersom motstriden ikke avklares. Du kan ikke velge å holde deg til den opplysningen du liker best.

Arealavvik

Avhendingsloven har også fått en ny bestemmelse om arealavvik innendørs. Helt kort betyr endringen at eiendommen har en mangel hvis opplysningene om størrelse i salgsdokumentene ikke er riktig. Det er en forutsetning at avviket utgjør mer enn 2 % og minst én kvadratmeter, og at selgeren ikke godtgjør at opplysningene ikke har hatt betydning for kjøperen.

Viktig for kjøper å være klar over

Advokatene i HELP er fornøyde med regelendringer som bidrar til at kjøper får bedre informasjon. Dette kan redusere antall konflikter i etterkant av boligkjøpet.

Selv om selgers ansvar nå har blitt utvidet, er det ikke slik at alle feil er mangler etter avhendingsloven. Det er påregnelig med noen feil ved boligen på grunn av alder, slitasje, osv., og det som er opplyst ved salget, er naturligvis ikke mangler. Jo eldre boligen er, desto vanligere er det å avdekke feil. Det er svært viktig å lese salgsoppgaven nøye. Hvis det er gitt konkrete risikoopplysninger om bestemte bygningsdeler, er det påregnelig å måtte utbedre disse og denne kostnaden må kjøper dekke selv.

Hvis du har boligkjøperforsikring hos HELP, vil våre advokater hjelpe deg med å vurdere om du kan rette et krav mot selger/selgers boligselgerforsikringsselskap. Dersom det er sannsynlig at du vil nå frem med et krav, forfølger vi saken for deg til den er løst.



Et hjem er mer verdt enn et hus, og et hus er mer enn bare vegger.

Det er et sted for å skape gode minner
preget av trivsel, omsorg og trygghet.

For oss som jobber med folks hjem hver
eneste dag, er det naturlig å engasjere oss
sammen med SOS-barnebyer for å gi flere
barn et trygt og godt hjem.

For hvert hjem vi formidler, gir vi derfor
100 kroner til SOS-barnebyers arbeid.

aktiv. +  **SOS
BARNEBYER**

Forbrukerinformasjon om budgivning

Sist oppdatert med virkning fra 1. januar 2014, i forbindelse med ikrafttredelse av endringer i eiendomsmeglingsforskriften.

Informasjonen er utarbeidet av Forbrukerombudet, Forbrukerrådet, Den Norske Advokatforening ved Eiendomsmeglingsgruppen, Eiendomsmeglerforetakenes Forening og Norges Eiendomsmeglerforbund, på grunnlag av blant annet forskrift om eiendomsmegling § 6-3 og § 6-4.

Nedenfor gis en oversikt over de retningslinjer som forbrukermyndighetene og organisasjonene anbefaler benyttet ved budgivning på eiendommen. Avslutningsvis gis også en kort oversikt over de viktigste rettsreglene tilknyttet budgivning.

Før det legges inn bud på eiendommen oppfordres budgiver til å sette seg inn i all relevant informasjon om eiendommen, herunder eventuell salgsoppgave og teknisk rapport med vedlegg.

Gjennomføring av budgivning

1. På forespørsel vil megler opplyse om aktuelle bud på eiendommen, herunder om relevante forbehold.
2. Alle bud skal inngis skriftlig til megler, som formidler disse videre til oppdragsgiver. Kravet til skriftlighet gjelder også budforhøyelser og motbud, aksept eller avslag fra selger. Før formidling av bud til oppdragsgiver skal megler innhente gyldig legitimasjon og signatur fra budgiver. Kravet til legitimasjon og signatur er oppfylt for budgivere som benytter e-signatur, eksempelvis BankID eller MinID. Med skriftlige bud menes også elektroniske meldinger som e-post og SMS når informasjonen i disse er tilgjengelig også for ettertiden.
3. Et bud bør inneholde eiendommens adresse (eventuelt gnr/bnr), kjøpesum, budgivers kontaktinformasjon, finansieringsplan, akseptfrist, overtakelsesdato og eventuelle forbehold som for eksempel usikker finansiering, salg av nåværende bolig ol. Normalt vil ikke et bud med forbehold bli akseptert før forbeholdet er avklart. Konferer gjerne med megler før bud gis.
4. Megler skal legge til rette for en forsvarlig avvikling av budrunden. I forbrukerforhold (dvs. der oppdragsgiver er forbruker) skal megleren ikke formidle bud med kortere akseptfrist enn kl. 12.00 første virkedag etter siste annonserte visning. Etter denne fristen bør budgivere ikke sette en kortere akseptfrist enn at megler har mulighet til, så langt det er nødvendig, å orientere oppdragsgiver, budgivere og øvrige interessenter om bud og forbehold. Det bør ikke gis bud som diskriminerer eller utelukker andre budgivere. Dersom bud inngis med en frist som åpenbart er for kort til at megleren kan avvikle budrunden på en forsvarlig måte som sikrer oppdragsgiver og interessenter et tilstrekkelig grunnlag for sine handlingsvalg, vil megler fraråde budgiver å stille slik frist.
5. Megleren vil uoppfordret gi sin vurdering av det enkelte bud overfor oppdragsgiveren, når budet er gitt innenfor fristene i punkt 4.
6. Megleren skal så langt det er nødvendig og mulig holde budgiverne skriftlig orientert om nye og høyere bud og eventuelle forbehold. Megler skal så snart som mulig bekrefte skriftlig overfor budgivere at budene deres er mottatt.
7. Etter at handel har kommet i stand, eller dersom en budrunde avsluttes uten at handel er kommet i stand, kan en budgiver kreve kopi av budjournalen i anonymisert form.
8. Kopi av budjournal skal gis til kjøper og selger uten ugrunnet opphold etter at handel er kommet i stand. Dersom det er viktig for budgiver å bevare sin anonymitet, bør budet fremmes gjennom fullmektig.

Viktige avtalerettslige forhold

1. Det eksisterer ingen angrerett ved salg/kjøp av fast eiendom.
2. Når et bud er innsendt til megler og han har formidlet innholdet i budet til selger (slik at selger har fått kunnskap om budet), kan budet ikke kalles tilbake. Budet er da bindende for budgiver frem til akseptfristens utløp, med mindre budet før denne tid avslås av selger eller budgiver får melding om at eiendommen er solgt til en annen (man bør derfor ikke gi bud på flere eiendommer samtidig dersom man ikke ønsker å kjøpe flere enn en eiendom).
3. Selger står fritt til å forkaste eller akseptere ethvert bud, og er for eksempel ikke forpliktet til å akseptere høyeste bud.
4. Når en aksept av et bud har kommet frem til budgiver innen akseptfristens utløp er det inngått en bindende avtale.
5. Husk at også et eventuelt bud fra selger til kjøper (såkalte "motbud"), avtalerettslig er et bindende tilbud som medfører at det foreligger en avtale om salg av eiendommen dersom budet i rett tid aksepteres av kjøper.

For eiendommen:

Adresse: Rolsdorps veg 4
2414 ELVERUM

Meglerforetak: Aktiv Eiendomsmegling
Saksbehandler: Viktor Nybråten

Telefon: 902 18 066
E-post: viktorybraten@aktiv.no

Oppdragsnummer:

Undertegnede gir herved følgende bud på ovennevnte eiendom:

Kjøpesum: Kr. _____**Beløp med bokstaver:** Kr. _____

+ omkostningert iht. opplysninger i salgsoppgaven

Dette budet er bindende for undertegnede frem til og med den: _____ Kl. _____

Dersom annet ikke er angitt gjelder budet til kl. 15.00 første virkedag etter siste annonserte visning. I forbrukerforhold vil bud med kortere akseptfrist enn til kl. 12.00 første virkedag etter siste annonserte visning ikke bli viderefordlet til selger.

Eventuelle forbehold: _____

Undertegnede er kjent med at selger står fritt til å godta eller forkaste ethvert bud. Likeledes er undertegnede klar over at budet er bindende for budgiver når det er kommet til selgers kunnskap. Handelen er juridisk bindende for begge parter dersom budet aksepteres innen akseptfristen. Undertegnede er kjent med at budjournalen vil bli forelagt kjøper og selger når handel er sluttet.

Ønsket overtakelsesdato: _____

Budet baseres på opplysninger og salgsvilkår som fremkommer av salgsoppgave datert: _____

Kjøpet vil bli finansiert slik:

Låneinstitusjon: _____ Referanse og tlf nr.: _____

Lånt kapital: _____ Kr.: _____

Egenkapital: _____ Kr.: _____

Totalt: _____ Kr.: _____

Egenkapital består av: Salg av nåværende bolig eller fast eiendom Disponibelt kontantbeløp (bankinnskudd)Jeg gir bud som: Forbruker Ledd i næringsvirksomhet / juridisk person (selskap)Jeg samtykker til bruk av elektronisk kommunikasjon: Ja Nei

Navn: _____

Navn: _____

Fødselsnr. (11 siffer): _____

Fødselsnr. (11 siffer): _____

Adresse: _____

Adresse: _____

Postnr.: _____ Sted: _____

Postnr.: _____ Sted: _____

Tlf.: _____ E-post: _____

Tlf.: _____ E-post: _____

Dato.: _____ Sign: _____

Dato.: _____ Sign: _____

Kopi av legitimasjon

Kopi av legitimasjon

aktiv.
Tar deg videre