

The image shows a bright, modern living and dining area. The ceiling is made of light-colored wood planks. A red chandelier hangs from the ceiling. In the foreground, there is a wooden dining table with four orange upholstered chairs. In the background, there is a brown sofa and a large window with white curtains. To the right, there is a red kitchen with a white countertop and a black oven. The floor is made of large, light-colored tiles.

aktiv.

Kornett Rasmussens veg 9, 2070 RÅHOLT

Lys 3-roms leilighet med terrasse og garasjeplass. Sentralt og barnevennlig. Lave omk.



Eiendomsmegler MNEF / Partner

Vibeke Voksøy

Mobil 402 23 800

E-post vibeke.voksøy@aktiv.no

Aktiv Eiendomsmegling Råholt

Glabakkgutua 22, 2070 Råholt. TLF. 63 93 00 00

Nøkkelinformasjon

Prisant.: Kr 2 600 000,-
Fellesgjeld: Kr 415 442,-
Omkostn.: Kr 1 240,-
Total ink omk.: Kr 3 016 682,-
Felleskostn.: Kr 6 000,-
Selger: Jørn Askheim

Salgsobjekt: Andelsleilighet
Eierform: Andel
Byggeår: 2002
BRA-i/BRA Total 75/96 kvm
Tomtstr.: 7263 m²
Soverom: 2
Antall rom: 3
Gnr./bnr. Gnr. 94, bnr. 546
Andelsnr.: 20
Oppdragsnr.: 1206240061

Lys 3-roms leilighet med terrasse og garasjeplass. Sentralt og barnevennlig. Lave omk.

Velkommen til Kornett Rasmussens veg 9. Dette er en lys 3-roms leilighet i 1. etasje i en firemannsbolig. Leiligheten inneholder gang, lys stue, Norema kjøkken med tilhørende hvitevarer, to gode soverom med garderobeskap, badrom fra byggeår og en praktisk innvendig bod.

Det er utgang fra stuen til en trivelig terrasse. Det medfølger garasjeplass i rekke. Sportsbod på ca 5 kvm ved inngang.

Meget sentral beliggenhet på Råholt med gangavstand til de fleste servicetilbud som bla. Amfi senter med et godt utvalg butikker og serveringssteder, dagligvarebutikker, bussholdeplass, treningssenter, idrett- og svømmehall og Eidsvoll Verk stasjon. Fra stasjonen er det hyppige avganger i retning Gardermoen (6 min) og Oslo S (30 min).



Innhold

Nøkkelinformasjon	2
Om eiendommen	4
Egenerklæring	53
Energiattest	58
Budskjema	85

Om eiendommen

Om boligen

Areal

BRA - i: 75 m²

BRA - e: 21 m²

BRA totalt: 96 m²

TBA: 25 m²

Bruksareal fordelt på etasje

1. etasje

BRA-i: 75 m² 1. etasje: Entré/gang, soverom 1, soverom 2, stue med åpen kjøkkenløsning, bad og innebod.

BRA-e: 21 m² Sportsbod med utvendig adkomst 4m².

Garasje 17m².

TBA fordelt på etasje

1. etasje

25 m² Markterrasse.

Takstmannens kommentar til arealoppmåling

Arealmålingene i denne rapporten måles etter Norsk Standard 3940. Arealer oppgis i hele kvadratmeter i denne rapporten, og gjelder for det tidspunkt rapporten er datert.

Tomtetype

Eiet

Tomtestørrelse

7263 m²

Tomtebeskrivelse

Lett skrånet tomt med asfaltert ankomstområde og opparbeidet gressplen med beplantning.

Beliggenhet

Velkommen til Kornett Rasmussens veg 9!

Boligen ligger i et fredelig og familievennlig nabolag som tiltrekker seg de som søker en balanse mellom landlig ro og moderne bekvemmeligheter. Med sin naturskjønne beliggenhet og nærhet til nødvendige fasiliteter, gir dette området et trivelig og trygt bomiljø for sine innbyggere. Boligfeltet har gode skoletilbud i nærheten, inkludert barneskoler, ungdomsskoler og barnehager. Dette gjør det ideelt for familier med barn, da de kan dra nytte av den praktiske beliggenheten og det trygge læringsmiljøet.

Boligen er godt tilkoblet med kollektivtransport, med busstopp i nærheten og enkel tilgang til Eidsvoll Verk stasjon som er et knyte punkt mellom Gardermoen, Oslo S eller Hamar. Herfra kan du dra hvor enn du måtte ønske.

Området tilbyr et mangfold av fritidsaktiviteter for hele familien. Med nærhet til skog og natur er det gode muligheter for turer, sykkeltureturer og andre utendørsaktiviteter. Idrettsanlegg, treningssenter og lekeplasser i nærheten sørger for at barn og voksne har muligheten til å holde seg aktive og sosiale.

Selv om boligfeltet ligger i rolige omgivelser, er det likevel enkel tilgang til shopping- og serveringssteder i nærheten. Amfi kjøpesenter ligger kun noen minutter unna, her finner du lokale butikker og dagligvareforretninger som dekker grunnleggende behov, i tillegg har du forskjellige restauranter og kafeer

Adkomst

Se vedlagte kart. Det vil bli satt opp visningsskilt ved fellesvisninger.

Bebyggelsen

Veletablert boligområde bestående av eneboliger, tomannsboliger og småhus.

Offentlig kommunikasjon

Kort veg til bussholdeplass samt Eidsvoll Verk stasjon med jevnlig avganger mot Gardermoen og Oslo S.

Bygningssakkyndig

August Magnus

Type takst

Eierskifterapport

Byggemåte

Flermannsbolig i borettslag oppført i 2002, leiligheten ligger i 1. etasje. Huset har saltak tekket med takstein, antatt støpt fundament til grunn, betong grunnmur, tradisjonell bindingsverkkonstruksjon med liggende malt/beiset trepanel antatt isolert med mineralull. Etasjeskiller i trevirke, innervegger oppført i tre/plater/gips med varierende overflater.

BESKRIVELSE AV INNVENDIGE OVERFLATER (vegger, tak og gulv):

Vegger: Lakkert trepanel, fliser, malt mur og pusset mur.

Tak/himlinger: Lakkert trepanel.

Gulv: Fliser og laminat.

Viser til vedlagt eierskifterapport.

Sammendrag selgers egenerklæring

Kjenner du til om det er utført arbeid på bad/våtrom?

Svar: Ja, kun av faglært. Beskrivelse: Byttet toalett, montert tilbakeslagsventil varmtvann. Arbeid utført av: Knut Stuberg.

Kjenner du til om det er/har vært utført arbeid på el-anlegget eller andre installasjoner (f.eks. oljetank, sentralfyr, ventilasjon)?

Svar: Ja, kun av faglært. Beskrivelse: El sikkerhetskontroll og feilretting etter denne. Bytte av termostat. Arbeid utført av: Sigvartsen Elektro.

Kjenner du til om det er utført kontroll av el-anlegget og/eller andre installasjoner (f.eks. oljetank, sentralfyr, ventilasjon)?

Svar: Ja. Beskrivelse: El sikkerhetsjekk.

Kjenner du til om det har vært utført arbeid på terrasse/garasje/tak/fasade?

Svar: Nei.

Innhold

Boligen inneholder 2 soverom, bad, innebod, stue og kjøkken i åpen løsning, sportsbod og terrasse.

Standard

Leiligheten fremstår i hovedsak som fra byggeåret og fremstår i teknisk god stand.

Eiendommen er gjennomgått av en bygningskyndig og det er utarbeidet en tilstandsrapport. Denne er vedlagt salgsoppgaven. Nedenfor følger informasjon om forhold som har fått TG 2 og TG 3.

Forhold som har fått TG2:

1.1.1 Bad Overflate vegger og himling

Vegger, innredning og tak/himling fremstår i ok stand, med noe bruksslitasje som må forventes ut ifra alder. TG2

Veggfliser har passert mer enn halvparten av sin forventet levetid. TG2

1.1.2 Bad Overflate gulv

Det er 2 stk fliser med bom (hulrom) under flis og sprekker i flisefug i dusjsonen. TG2
Silikonene mellom gulv og vegg i dusjsonen har stedvis glipper og det trengs å legges ny silikon. TG2

Flisegulv fremstår i grei stand ellers, men har passert mer enn halvparten av sin forventet levetid. TG2.

1.1.3 Bad Membran, tettesjiktet og sluk

Det var ikke mulighet å inspisere sluk under innfliset badekar, da inspeksjonsluke var fuget igjen. TGIU

Ytterligere undersøkelser må gjøres. Sluket i dusjsonen har ingen synlig mansjett under klemring. TG2

Membranen har passert mer enn sin forventet levetid. TG2

Det er ikke fremlagt dokumentasjon på utført membran, det er mest sannsynlig ingen dokumentasjon på badet i sin helhet da bad er fra 2002. TG2

Dette gjør at det er umulig å avdekke hvilken membran som kan være brukt på bade.

Ytterligere undersøkelser må gjøres.

2.1 Kjøkken Kjøkken

Kjøkkeninnredning fremstår som fra byggeåret men noe alderslitasje som må forventes utfra alder og bruk. TG2

3.1 Andre rom

Vegger og tak/himling fremstår som fra byggeåret, det er noen merker etter gamle veggfester og bilder som må

forventes utifra bruk. TG2. Flisegulv fremstår i ok stand med noe bruksslitasje, det er sprekker og bom (hulrom) i 4 stk fliser mellom gang og stue/kjøkken. TG2

Laminatgulv har stedvis små fuktsveller og slitemerker på overflate, men er ellers i grei stand. TG2. Etasjeskiller: Retningsavvik/hellingsavvik målt lokalt avvik på 15mm til 20mm. TG2

4.1 Vinduer og ytterdører

Det er små fuktmerker i vindusbrett på stuen. TG2 Vinduer og terrassedør har passert mer enn halvparten av sin forventet levetid, derfor satt tilstandsgrad TG2

Det settes tilstandsgrad TG2 på innedører og ytterdør grunnet alder.

6.1 WC og innvendige vann- og avløpsrør

Det er noe treg vannavrenning ned til vannlåsen i servanten på badet, det anbefales å rense avløpsrør. Det settes tilstandsgrad TG2, grunnet alder.

6.2 Varmtvannsbereder

Varmtvannsberederen har passert mer enn sin forventet levetid. TG2

6.3 Ventilasjon

Det er ikke tilstrekkelig lufting mellom baderomsdør og dørterskel, det ble målt til 3mm. Kravet er 10mm. I.h.t NS 3600 så gis det i bestefall tilstandsgrad TG2 når det ikke er balansert ventilasjon med varmegjenvinning selv i eldre boliger. Etter nyere standard krevers balansert ventilasjon med varmegjenvinning. Men tilluft, avtrekk og luftutveksling vurdert som tilfredsstillende. Kjøkkenventilatoren og mekanisk ventilasjon har passert sin forventet levetid. TG2

Forhold som har fått TG3:

Takstmann har ikke vurdert noen forhold til TG3

Viser til vedlagte eierskifterapport.

Innbo og løsøre

Bransjens liste over løsøre og tilbehør legges til grunn for salget dersom ikke annet fremkommer av salgsoppgaven. Listen følger vedlagt salgsoppgaven. Det er full avtalefrihet om hva som skal følge med bolig og fritidsbolig ved salg. Hvis hvitevarer og/eller annet teknisk utstyr medfølger, gis det ingen garantier i forhold til tilstand, funksjonalitet og levetid på disse.

Hvitevarer

Kun hvitevarer som er spesifikt angitt i salgsoppgaven, følger med. Dette gjelder uavhengig av om hvitevaren(e) eventuelt kan anses som integrerte.

Parkering

Parkering i garasje og 1 stk biloppstillingsplass utenfor garasjen.

Forsikringsselskap

Eika

Polisenummer

6500638

Diverse

Etter aksept av bud, vil eiendommens salgssum bli meddelt de som ev. måtte etterspørre denne. Eiendommens salgssum vil bli offentlig tilgjengelig ved overføring av hjemmel.

Energi

Oppvarming

Leiligheten blir oppvarmet av varmekabler i entré/gang, stue/kjøkken og på bad. Peisovn i stue panelovner på begge soverom.

Info strømforbruk

Strømforbruk fra mai 2024 til oktober 2024 har vært 1 283 kWh. Forbruk vil variere.

Energikarakter

D

Energifarge

Oransje

Info energiklasse

Alle som skal selge eller leie ut eiendom må som hovedregel energimerke boligen og fremskaffe en energiattest. Unntak gjelder blant annet for frittstående bygninger med bruksareal på mindre enn 50 m². Det er eier som plikter å fremlegge energiattest og eier er selv ansvarlig for at opplysningene er riktige. For ytterligere informasjon se www.energimerking.no. Dersom eier har energimerket boligen vil komplett energiattest fås ved henvendelse til megler.

Borettslaget/Økonomi

Tot prisant. ekskl. omk. og f.gjeld

Kr 2 600 000

Info kommunale avgifter

Kommunale avgifter er inkludert i felleskostnadene.

Formuesverdi primær

Kr 678 208

Formuesverdi primær år

2022

Formuesverdi sekundær

Kr 2 577 191

Formuesverdi sekundær år

2022

Andre utgifter

Utover det som er nevnt under punktet «Felleskostnader», påløper kostnader til for eksempel strøm, innboforsikring, innvendig vedlikehold og abonnement til tv og internett (eventuelt oppgradering av kanalpakker og linjehastighet der hvor grunnpakke er inkludert).

Tilbud lånefinansiering

Aktiv Eiendomsmegling samarbeider med sparebankene i Eika Alliansen om formidling av finansielle tjenester. Ta gjerne kontakt med megler for formidling av et uforpliktende tilbud om finansiering. Meglerforetaket kan motta provisjon ved formidling av finansielle tjenester.

Boenheten

Felleskostnader inkluderer

felleskostnader inkluderer:

- Brøyting
- feing
- strøing
- gressklipping
- strøm fellesgarasje og veilys
- renovasjon-eiendomsskatt-styrerhonorar
- byggningsforsikring
- andelslån
- utvendig vedlikehold

Felleskostnader er fordelt slik:

Avdrag: 2045

Renter: 2162

Driftsutgifter: 1793

Felleskostnader skal øke til 6300,- 20.01.2025.

Felleskostnader pr. mnd

Kr 6 000

Andel Fellesgjeld

Kr 415 442

Andel fellesgjeld år

2024

Fellesgjeld pr. dato

01.10.2024

Borettslaget

Borettslagsnavn

Fuglerud Borettslag

Organisasjonsnummer

981971450

Andelsnummer

20

Lånebetingelser fellesgjeld

Totenbanken

Nedbet dato: 30.05.2036

Rentebetingelser: eff. 6.5%
avdrag 40 911

Bet. f.o.m: 30.10.2024

Forkjøpsrett

Nei, ingen forkjøpsrett

Regnskap/budsjett

Vi oppfordrer alle til å sette seg inn i regnskap, budsjett og årsberetning. Dokumentene vil være tilgjengelig hos meglerforetaket. Det gjøres oppmerksom på at fellesgjeld og felleskostnader kan variere over tid som følge av beslutninger foretatt av styret/ årsmøtet/generalforsamling.

Det er planlagt endringer i fellesutgifter den 20.01.2025.

Styregodkjennelse

Det foreligger krav om styregodkjennelse av ny erverver i sameiets vedtekter.

Risikoen for å bli godkjent som ny erverver påhviler kjøper og kjøper er forpliktet til å gjennomføre handelen uavhengig av om slik godkjennelse foreligger på overtakelsestidspunktet.

Kjøper kan gå til søksmål mot sameiet dersom kjøper mener manglende styregodkjennelse ikke er saklig begrunnet, jf. eierseksjonsloven § 24 tredje ledd.

Vedtekter/husordensregler

Vi oppfordrer alle til å sette seg inn i gjeldende vedtekter og husordensregler. Dokumentene følger vedlagt i salgsoppgaven.

Dyrehold

Husdyrhold krever godkjenning av styret.

Styret kan fastsette vanlige ordensregler for eiendommen. Selv om det er vedtatt forbud mot dyrehold, kan styret samtykke i at brukeren av boligen holder dyr dersom gode grunner taler for det, og dyreholdet ikke er til ulempe for de andre brukerne av eiendommen.

Viser til vedlagt vedtekter.

Beboernes forpliktelser og dugnader

Vi oppfordrer alle til å sette seg inn i vedtekter, spesefikt punkt 4. Vedlikehold.

Forretningsfører

Offentlige forhold

Eiendommens betegnelse

Gårdsnummer 94, bruksnummer 546 i Eidsvoll kommune. Andelsnr. 20 i Fuglerud Borettslag med orgnr. 981971450

Tinglyste heftelser og rettigheter

På eiendommen er det tinglyst følgende heftelser og rettigheter som følger eiendommens matrikkel ved overskjøting til ny hjemmelshaver:

3240/94/546:

09.07.1999 - Dokumentnr: 6519 - Registrering av grunn

Denne matrikkelenhet opprettet fra:

Knr:3240 Gnr:94 Bnr:5

Frist for utstedelse av målebrev 0907.2002

01.01.2020 - Dokumentnr: 504006 - Omnummerering ved kommuneendring

Tidligere: Knr:0237 Gnr:94 Bnr:546

01.01.2024 - Dokumentnr: 258329 - Omnummerering ved kommuneendring

Tidligere: Knr:3035 Gnr:94 Bnr:546

13.09.2000 - Dokumentnr: 9983 - Erklæring/avtale

Rettighet hefter i: Knr:3240 Gnr:95 Bnr:256

Bestemmelse om vann/kloakkledning

Med flere bestemmelser

Ferdigattest/brukstillatelse

Det foreligger midlertidig brukstillatelse for "2stk 2mannsboliger og 4stk 4mannsboliger og 7 garasjer". Dette gjelder bygning markert "F" altså den relevante bygningen - datert 14.09.2001

Det foreligger godkjente bygningstegninger og disse stemmer overens med dagens bruk.

Ferdigattest/brukstillatelse datert

14.09.2001.

Vei, vann og avløp

Eiendommen er tilknyttet offentlig vann- og avløpsnett, via private stikkledninger.

Regulerings og arealplaner

Boligen ligger i et området regulert til boligbebyggelse.

Delareal 157 m

Formål Felles avkjørsel

Feltnavn FV4

Delareal 861 m

Formål Felles avkjørsel

Feltnavn FV1

Delareal 3 284 m

Formål Konsentrert småhusbebyggelse

Feltnavn B1b

Delareal 438 m

Formål Felles grøntareal

Feltnavn FL1

Delareal 45 m

Formål Frisiktsone

Delareal 8 m

Formål Annen veigrunn

Delareal 20 m

Formål Felles grøntareal

Feltnavn FL2

Delareal 2 496 m

Formål Konsentrert småhusbebyggelse

Feltnavn B1a

Adgang til utleie

Utleie er ikke tillatt iht. vedtekter

Legalpant

Borettslaget har legalpant i andelen for opptil 2 G (folketrygdens grunnbeløp). Pantet dekker borettslagets krav på felleskostnader samt andre krav borettslaget måtte få mot andelseieren. Kommunen har legalpant i eiendommen for forfalte krav på eiendomsskatt og kommunale avgifter/gebyrer.

Kommentar konsesjon

Erverv av eiendommen er konsesjonsfritt.

Kommentar odelsrett

Det er ikke odel på eiendommen.

Kontraktsgrunnlag

Salgs- og betalingsvilkår

Eiendommen skal overleveres til kjøper i tråd med det som er avtalt. Det er viktig at kjøper setter seg grundig inn i alle salgsdokumentene, herunder salgsoppgave, tilstandsrapport og selgers egenerklæring. Kjøper anses kjent med forhold som er tydelig beskrevet i salgsdokumentene. Forhold som er beskrevet i salgsdokumentene kan ikke påberopes som mangler. Dette gjelder uavhengig av om kjøper har lest dokumentene. Alle interessenter oppfordres til å undersøke eiendommen nøye, gjerne sammen med fagkyndig, før bud inngis. Kjøper som velger å kjøpe usett, kan som hovedregel ikke gjøre gjeldende som mangel noe kjøper burde blitt kjent med ved undersøkelse av eiendommen, eller som er tydelig beskrevet i salgsdokumentene. Hvis noe trenger avklaring, anbefaler vi at kjøper rådfører seg med eiendomsmegler eller en fagkyndig før det legges inn bud.

Kjøper har krav på at eiendommen er i henhold til avtalen. Hvis det ikke er avtalt noe særskilt, kan eiendommen ha en mangel dersom den ikke er slik kjøper må kunne forvente ut ifra blant annet boligens alder, type og synlige tilstand. Det samme gjelder hvis det er holdt tilbake eller gitt uriktige opplysninger om eiendommen som ikke er rettet i tide på en tydelig måte, og man må gå ut fra at opplysningen har virket inn på avtalen. En bolig som har blitt brukt i en viss tid, har vanligvis blitt utsatt for slitasje, og skader kan ha oppstått. Slik bruksslitasje må kjøper regne med, og det kan avdekkes enkelte forhold etter overtakelse som gjør utbedringer nødvendig. Normal slitasje og skader som trenger utbedring, er innenfor hva kjøper må forvente, og vil ikke utgjøre en mangel.

Boligen kan også ha en mangel hvis opplyst areal avviker fra faktisk størrelse. Avviket må være minst 2 prosent, og minst 1 kvadratmeter. Det er likevel ikke en mangel dersom selger godtgjør at kjøperen ikke la vekt på opplysningen, jf. avhendingsloven § 3-3 (2).

Ved beregning av et eventuelt prisavslag eller erstatning, må kjøper selv dekke tap/kostnader opp til et beløp på kr 10 000 (egenandel). Egenandel kommer først på tale når det er konstatert mangel ved eiendommen.

Hvis kjøper ikke er forbruker, selges eiendommen "som den er", og selgers ansvar er da begrenset, jf. avhl. § 3-9, første ledd 2. pkt. Avhl. § 3-3 (2) fravikes, og hvorvidt et innendørs arealavvik karakteriseres som en mangel vurderes etter avhl. § 3-8. Informasjon om kjøpers undersøkelsesplikt, herunder oppfordringen om å undersøke eiendommen nøye, gjelder også for kjøpere som ikke anses som forbrukere. Med forbrukerkjøp menes kjøp av eiendom når kjøperen er en fysisk person som ikke hovedsakelig handler som ledd i næringsvirksomhet.

Overtakelse

Overtakelse etter nærmere avtale med selger.

Dersom annet ikke avtales, sendes skjøte/hjemmelsdokument for tinglysing i etterkant av overtakelse.

Budgivning

Budgivning i forbrukerforhold

Budgivere oppfordres til å legge inn bud elektronisk. Dette gjøres på eiendommens hjemmeside på aktiv.no, ved å bruke «Gi bud»-knappen. Ved elektronisk budgivning, samtykker budgiver til elektronisk kommunikasjon. Eiendomsmegler skal legge til rette for en forsvarlig avvikling av budrunden og kan ikke videreformidle bud med en kortere akseptfrist enn kl. 12.00 første virkedag etter siste annonserte visning. Etter klokken 11:30 anbefaler vi akseptfrist på minimum 30 minutter. Bud bør legges inn i god tid før konkurrerende buds akseptfrist utløper. For øvrig henvises til forbrukerinformasjon om budgivning i salgsoppgaven. Oppdragsgiver er oppfordret til å ikke ta imot bud direkte fra budgiver, men å henvise budgiver videre til megler. Som kjøper vil du få forelagt kopi av budjournal. Alle bud vil bli gjort kjent for kjøper og selger i handelen. Øvrige budgivere kan be om å få en kopi av budjournal i anonymisert form.

Budgivning utenfor forbrukerforhold

Budgivere oppfordres til å legge inn bud elektronisk. Dette gjøres på eiendommens hjemmeside på aktiv.no, ved å bruke «Gi bud»-knappen. Ved elektronisk budgivning, samtykker budgiver til elektronisk kommunikasjon. Det anbefales at hvert bud har en akseptfrist som muliggjør en forsvarlig avvikling av budrunden. Vi anbefaler minimum 30 minutter akseptfrist. Oppdragsgiver er oppfordret til å ikke ta imot bud direkte fra budgiver, men å henvise budgiver videre til megler.

Opplysningene i salgsoppgaven er godkjent av selger. Alle interessenter oppfordres imidlertid til grundig besiktigelse av eiendommen, gjerne sammen med fagmann før bud inngis.

Omkostninger kjøpers beskrivelse

Salgsoppdrag

2 600 000 (Prisantydning)

415 442 (Andel av fellesgjeld)

3 015 442 (Pris inkl. fellesgjeld)

Omkostninger

240 (Panteattest kjøper)

500 (Tinglysningsgebyr hjemmelsoverføring)

500 (Tinglysningsgebyr pantedokument)

7 200 (Boligkjøperforsikring – fem års varighet (valgfritt))

2 800 (Boligkjøperforsikring Help Pluss - ett års varighet (valgfritt))

1 240 (Omkostninger totalt)

8 440 (med Boligkjøperforsikring - fem års varighet)

11 240 (med Boligkjøperforsikring inkludert ett år med Help Pluss)

3 016 682 (Totalpris. inkl. omkostninger)

3 023 882 (Totalpris. inkl. omkostninger (med Boligkjøperforsikring - fem års varighet))

3 026 682 (Totalpris. inkl. omkostninger (med Boligkjøperforsikring inkludert ett år med Help Pluss))

Regnestykket forutsetter at det kun tinglyses ett pantedokument og at eiendommen selges til prisantydning. Det tas forbehold om endringer i offentlige avgifter/gebyrer.

Omkostninger kjøpers beløp

Kr 1 240

Betalingsbetingelser

Med mindre annet er avtalt forutsettes det at kjøpesum inkludert omkostninger er innbetalt og disponibelt på meglerforetakets klientkonto innen overtakelse.

Kjøpesummen skal innbetales fra norsk finansinstitusjon og/eller fra kjøpers egen konto i norsk finansinstitusjon.

Det forutsettes av skjøtet tinglyses på ny eier, med mindre det er tatt andre forbehold i budgivningen.

Hvitvaskingsreglene

Megler har plikt til å gjennomføre kundetiltak. Hvis kjøper ikke bidrar til at megler får gjennomført kundetiltak og dette fører til at transaksjonen ikke kan gjennomføres eller blir forsinket, misligholder kjøper avtalen. Etter 30 dager er misligholdet vesentlig. Dette gir selger rett til å heve og gjennomføre deknings salg for kjøpers regning.

Personopplysningsloven

Personopplysninger blir behandlet i samsvar med personopplysningsloven.

Boligselgerforsikring

Selger har tegnet boligselgerforsikring som dekker selgers ansvar etter avhendingsloven begrenset oppad til MNOK 14. I den forbindelse har selger utarbeidet en egenerklæring som kjøper bør gjøre seg kjent med før budgivning.

Boligkjøperforsikring

Vedlagt i salgsoppgaven følger informasjon om Boligkjøperforsikring og Boligkjøperforsikring Pluss fra HELP Forsikring AS. Boligkjøperforsikring er en rettshjelpsforsikring som gir trygghet og profesjonell juridisk hjelp dersom det oppdages uventede feil eller mangler ved boligen de neste fem årene. Boligkjøperforsikring Pluss har samme dekning som boligkjøperforsikring, med tillegg av fullverdig advokathjelp på viktige rettsområder i privatlivet. Boligkjøperforsikring Pluss betales årlig. Les mer om begge forsikringene i vedlagte materiell eller på help.no. Det gjøres oppmerksom på at boligkjøperforsikring kun kan tegnes av forbruker. Meglerforetaket mottar kr 4 200/4 600/5 000 i kostnadsgodtgjørelse, avhengig av boligtype, samt et tillegg på kr 1 000 ved salg av Boligkjøperforsikring Pluss.

Meglernes vederlag

Meglernes vederlag er avtalt til fastpris kr 35 000,-. I tillegg kommer kr 65 500,- og utlegg kr 500,-. Dersom eiendommen ikke blir solgt, skal selger betale kr 25 000,- samt påløpte tillegg og utlegg iht. oppdragsavtalen. Alle priser er inkl. mva.

Oppdragsansvarlig

Vibeke Voksøy

Eiendomsmegler MNEF / Partner

vibeke.voksoy@aktiv.no

Tlf: 402 23 800

Romerike Eiendomsmegling AS Filial Råholt, Gladbakkgutua 22

2070 Råholt

Tlf: 639 30 000

Salgsoppgavedato

17.10.2024



1. Etasje



Plantegningen er utarbeidet av Takst & Malermester A. Magnus AS.
Plantegningen er ikke målbar, og noe avvik kan forekomme.

Plantegningen er ikke i målestokk og noe avvik kan forekomme.
Megler/selger tar ikke ansvar for evt. feil.













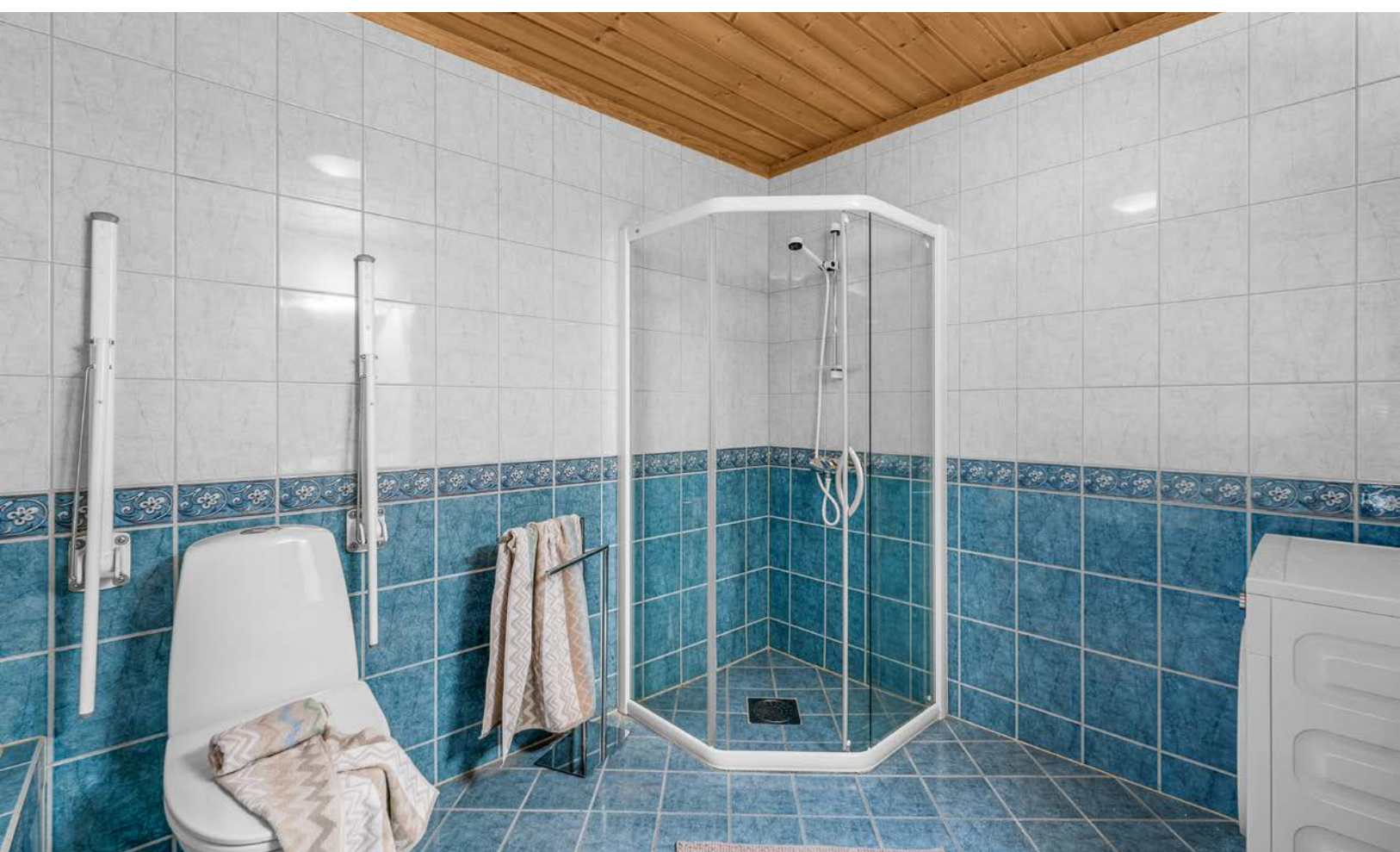



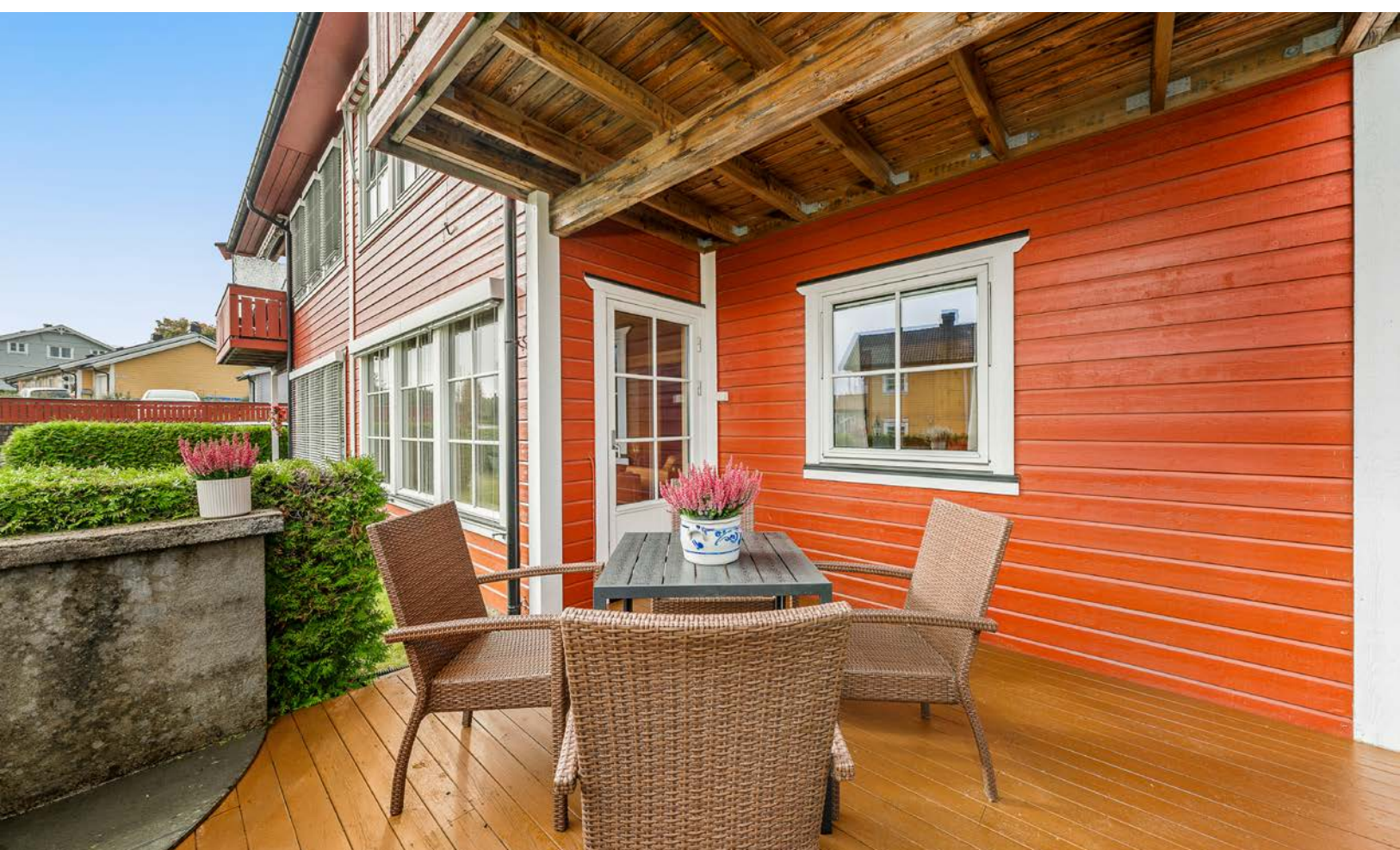



Vedlegg

Leilighet
Kornett Rasmussens veg 9
2070 Råholt

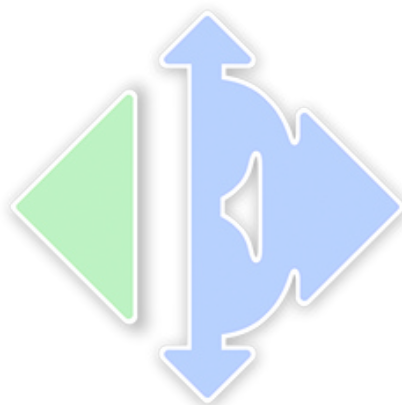

www.e3.no

Boligens tekniske tilstand:

Antall TG

0	TG 0	Ingen avvik
0	TG 1	Ingen vesentlige avvik
9	TG 2	Vesentlige avvik
0	TG 3	Store eller alvorlige avvik
1	TG iu	Ikke undersøkt

Utført av:
Takstmann
August Magnus
Dato: 19/10/2024

Postboks 31
Jessheim 2051
98023301
august@tmam.no



Dersom bygningsdelen kun har en tilstandsgrad og ikke er beskrevet, betyr det at det ikke er noen avvik i forhold til det som kan forventes. Alder tatt i betraktning.

Takstmannens utdypende vurdering av bygningsdeler med TG 2 og TG 3 finnes på siste siden(e) i denne rapporten.

Denne rapporten er gyldig i 12 mnd.

OM EIERSKIFTERAPPORT™

Rapporten er bygget på BMTFs faglige rammeverk for tilstandsanalyse ved salg av bolig, NS3600 og avhendingslova. I denne tilstandsanalysen legges det stor vekt på å kontrollere bygningsdeler hvor det erfaringsmessig kan oppstå konflikter. Rapporten tilfredsstiller lov om avhending av fast eiendom med endringer i avhendingslova (tryggere bolighandel) fra 1.1.2022.

AVGRENSNING:

EIERSKIFTERAPPORT™ er godkjent av Byggmestrenes Takseringsforbund og kan kun benyttes av BMTF-sertifiserte takstmenn. Rapporten er spesielt godt egnet ved eierskifte av boliger. Rapporten erstatter ikke kjøpers undersøkelsesplikt eller selgers opplysningsplikt i henhold til lov om avhending av fast eiendom.

NIVÅ AV ANALYSEN:

Tilstandsanalysen utføres ved grundige visuelle observasjoner kombinert med undersøkelser, målinger, bruk av egnede instrumenter og registreringer. Dersom det er mistanke til høyt fuktnivå i vegger mot våtrom, eller i rom under terreng kan tilstandsanalysen omfatte destruktive inngrep som for eksempel hullboring i vegger.

Det kan utføres inngrep i vegg eller etasjeskillere ved bad og i rom under terreng for undersøkelse av fukt ved mistanke til alvorlige avvik. Alle bygningsdeler blir undersøkt, med stor vekt på de områdene som takstmannen, erfaringsmessig, kjenner som svake punkter. Selv om takstmannens analyser er svært grundig, kan det forekomme skjulte feil og mangler.

For bolig er referansenivået for de ulike rom og bygningsdeler gitt som krav til tilstandsgrad TG 1, det vil si uten skader og fagmessig riktig utført og i henhold til gjeldende lov/forskrift som gjelder for den aktuelle boligen der ikke tilleggene angir annet. Generelt er referansenivået byggeforskrifter som var gjeldende når bygningen/bygningsdelen ble byggesøkt.

LEVETIDSBETRAKTNINGER:

Når det refereres til levetid er dette basert på takstmannens erfaringstall og Byggforskserien 700.320 Intervaller for vedlikehold og utskifting av bygningsdeler, SINTEF Byggforsk.

Levetidsbetraktningene beregnes med hovedvekt på takstmannens skjønnsmessige vurdering av den enkelte bygningsdelens antatte gjenstående levetid. Dette avhenger også av forskjellige faktorer som kan gjøre seg gjeldende når det gjelder værforhold og bruk.

Levetiden vil variere noe dersom andre kriterier enn teknisk levetid, som for eksempel vedlikehold, estetikk, økonomi, sikkerhet, funksjon eller andre brukerønsker, er lagt til grunn.

VÆR OPPMERKSOM PÅ

Egenerklæringskjema skal alltid legges frem for rapportansvarlig før tilstandsanalysen påbegynnes. Dersom egenerklæring ikke foreligger, vil dette komme tydelig frem på en av de siste sidene av rapporten under ovenstående overskrift.

Dersom det er lagt frem dokumentasjon av pågående byggesaker og/eller manglende ferdigattest, og/eller midlertidig brukstillatelse. Så vil også dette komme tydelig frem på en av de siste sidene av rapporten under samme overskrift som over.

KOSTNADSVURDERING VED TG3

Dersom det er angitt TG3 på en bygningsdel i denne rapporten, så vil det være angitt et antatt kostnadsoverslag over hva det vil koste å sette den i stand, uten å øke standarden.

PIPER OG ILDSTEDER:

Grundig undersøkelse av piper og ildsteder anbefales utført i samråd med offentlige godkjenningsmyndigheter.

ELEKTRISK ANLEGG OG BRANNFØREBYGGENDE TILTAK:

Ved omsetning av bolig vil man ofte få endring i bruk av det elektriske anlegget. BMTF anbefaler på generelt grunnlag at en registrert elektroinstallatør foretar en kontroll av boliginstallasjon ved eierskifte.

Dette kan for eksempel være en rapport fra periodisk kontroll av boliginstallasjon i henhold til NEK 405-2, som omfatter kontroll av både det elektriske og det branntekniske anlegget.

MER OM TILSTANDSGRADENE I DENNE RAPPORTEN:

TG 0	<p>TG 0 betyr at bygningsdelen ikke har noen avvik.</p> <ul style="list-style-type: none"> * Det er ingen tegn til slitasje. * Dokumentert fagmessig godt utført. * Det er ingen merknader.
TG 1	<p>TG1 betyr at bygningsdelen kan ha mindre avvik.</p> <ul style="list-style-type: none"> * Som forventet i forhold til alder/bruksslitasje. * Straksiltak anses ikke som nødvendig.
TG 2	<p>TG 2 betyr at bygningsdelen kan ha vesentlige avvik. Eksempler på TG2 kan være at bygningsdelen er:</p> <ul style="list-style-type: none"> * Feil utført. * Skadet, eller symptomer på skade. * Svært slitt. * Nedsatt funksjon. * Utgått på dato. * Kort gjenværende brukstid. * Det er behov for tiltak i nær fremtid. * Det er grunn til overvåkning av denne bygningsdelen.
TG 3	<p>TG 3 betyr at bygningsdelen kan ha store eller alvorlige avvik. Eksempler på TG3 kan være at bygningsdelen er:</p> <ul style="list-style-type: none"> * Har total funksjonssvikt * Fyller ikke lenger formålet * Er en fare for liv og helse <p>Det er et akutt behov for tiltak, og/eller det er avvik fra lover eller forskrifter som gjelder for den aktuelle bygningsdelen eller byggverket.</p>
TG iu	<p>TG iu betyr at bygningsdelen ikke er undersøkt. Denne tilstandsgraden skal kun benyttes unntaksvis. Eksempler kan være:</p> <ul style="list-style-type: none"> * Snødekket tak og krypekjeller uten inspeksjonsmulighet på tidspunktet for analysen * Bygningsdelen, arealet eller rommet er ikke tilgjengelig for inspeksjon på tidspunktet for analysen

EIENDOMSDATA:

Matrikkeldata: Gnr:94, Bnr: 546

Hjemmelshaver: Jørn Askheim

Seksjonsnummer:

Festenummer:

Andelsnummer: 20

Byggeår: 2002

Tomt: Felleseie tomt 7 263 m²

Kommune: 3240 EIDSVOLL

BEFARINGEN:

Oppdragsgiver: Jørn Askheim

Befaringsdato: 25.09.2024

Fuktmåler benyttet: MMS3 PROTIMETER

Vann: Offentlig

Avløp: Offentlig

Adkomst: Privat vei

OM TOMTEN:

Lett skrånet tomt med asfaltert ankomstområde og opparbeidet gressplen med beplantning.

OM BYGGEMETODEN:

Flermannsbolig i borettslag oppført i 2002, leiligheten ligger i 1.etasje. Huset har saltak tekket med takstein, antatt støpt fundament til grunn, betong grunnmur, tradisjonell bindingsverkkonstruksjon med liggende malt/beiset trepanel antatt isolert med mineralull. Etasjeskiller i trevirke, innervegger oppført i tre/plater/gips med varierende overflater.

Det er ikke satt tilstandsgrad på utvendig kledning, takrenner, yttertak, terrasser/balkonger og utvendig terreng da dette er en del av borettslagets felles bygningsmasse og vedlikeholdsansvar. Ved taksering av leilighet i borettslag er det primært innvending i leiligheten og de arealene som tilhører denne som er vurdert.

Det ble ikke foretatt geologiske undersøkelser i forbindelse med utarbeidelse av denne rapporten. På bakgrunn av observasjoner gjort på befaringsdagen, vurderes grunnforholdene å være stabile. Fundament ligger under bakkenivå og er ikke tilgjengelig for inspeksjon. flermannsboligen er sannsynligvis fundamentert på komprimerte masser av fjell, morene, sand, grus og leire.

Temakart fra NGU viser at boligen ligger i ett område under marin leire.

Der det finnes marin leire, kan det også være kvikkleire.

Dataene kommer fra NGU. For mer informasjon om kartet, se internettsiden til NGU.

OVERORDNET FAGLIG VURDERING AV EIENDOMMEN:

Leiligheten fremstår i hovedsak som fra byggeåret og fremstår i teknisk god stand. Det gjøres oppmerksom på at enkelte elementer har passert normal forventet levetid, slik at vedlikehold/utbedring må påregnes i tiden som kommer.

Forøvrig vises til beskrivelser og vurderinger for de enkelte bygningsdeler i rapporten.

ANNET:

Boligselskap: FUGLERUD BORETTSLAG.

Organisasjonsnr: 981 971 450.

DOKUMENTKONTROLL:

Takstmannens egne observasjoner 25.09.2024.

Megler (meglerpakken) 25.09.2024.

Midlertidig brukstillatelse den 11.06.2001.

Byggetegninger fra byggeår.

Samsvarserklæring utført av Hugo Beck Installasjon AS den 23.04.2001.

El-kontroll rapport utført av SIGVARTSEN ELEKTRO AS den 19.09.2024.

Samsvarserklæring utført av SIGVARTSEN ELEKTRO den 17.10.2024.

BESKRIVELSE AV INNVENDIGE OVERFLATER (vegger, tak og gulv):

Vegger: Lakkert trepanel, fliser, malt mur og pusset mur.

Tak/himlinger: Lakkert trepanel.

Gulv: Fliser og laminat.

FORMÅL MED ANALYSEN:

Boligsalg

VESENTLIGE ENDRINGER ETTER BYGGEÅR:

Da hjemmelshaver ikke har bodd i boligen selv er det ikke gjort noen vesentlige endringer i boligen.

FELLESKOSTNADER:

Totale felleskostnader pr. d.d. kr 5 800.- pr. mnd.

Hjemmelshaver opplyser om at felleskostnaden vil øke til kr 6 300.- pr.mnd.

AREALER OG ANVENDELSE:

Arealmålingene i denne rapporten måles etter Norsk Standard 3940. Arealer oppgis i hele kvadratmeter i denne rapporten, og gjelder for det tidspunkt rapporten er datert.

MÅLEVERDIGE AREALER:

Større arealer enn nødvendig åpninger for trapp, heis sjakter og lignende regnes ikke med i etasjens areal. Rom som skal måles må være tilgjengelig, slik at det kan måles. Rommene kan stride mot byggeforskriftene, men likevel være måleverdig.

AREALBEGREPER:

BRA-i =Internt bruksareal

BRA-e =Eksternt bruksareal

BRA-b =Innglasset balkong

TBA =Terrasse- og balkongareal

ENDRINGER:

Rom som ligger utenfor boenheten, men som eier har påvist og/eller opplyst at tilhører boenheten, er oppmålt og inkludert i BRA-e. Det er ikke fremvist dokumentasjon på at rommet tilhører boenheten, med mindre dette er angitt særskilt. Rom utenfor boenheten kan omdisponeres av borettslaget/sameiet og dette kan påvirke boligens BRA. Vær oppmerksom på at NS 3940:2023 og eierseksjonsloven har ulik definisjon av fellesareal. Ved arealmåling gjelder NS 3940:2023 som definerer fellesareal slik: Delen av bygning som brukes av to eller flere bruksenheter eller til bygningens forvaltning, drift eller vedlikehold.

NB:

Ved overgang fra eldre versjon av NS3940 til revidert utgave med nye måleregler, kan det forekomme arealavvik for rapporter som er utført mellom Oktober 2023 og Desember 2024. NS3940:2023 må vurderes til å være gjeldene bransjestandard fram til ny versjon utgis. Dette til tross for at standarden er trukket tilbake juni 2024.

AREAL BOLIG:

Etasje:	BRA-i	BRA-e	BRA-b	TBA	P-Rom m ²	S-Rom m ²
1. etasje	75	4		25	73	2
SUM BYGNING	75	4	0	25	73	2
SUM BRA	79					

AREAL GARASJE/UTHUS:

Etasje:	BRA-i	BRA-e	BRA-b	TBA	P-Rom m ²	S-Rom m ²
Garasje		17				
SUM BYGNING		17				
SUM BRA	17					

BRA-i:

75m².

1. etasje: Entré/gang, soverom 1, soverom 2, stue med åpen kjøkkenløsning, bad og innebod.

BRA-e:

21m².

Sportsbod Sportsbod med utvendig adkomst.

Garasje.

MERKNADER OM AREAL:

01.01.2024 tredje ny utgave av NS 3940 for areal- og volumberegninger av bygg og boliger i kraft. Se detaljert beskrivelse om endringen på nettsiden til Standard Norge. <https://standard.no/nyheter/ny-utgave-av-standarden-for-areal-og-volumberegninger-av-bygg/>. I en overgangsperiode vil det bli oppført i rapporten BRA-i, BRA-e, BRA-b, Sum BRA, TBA, P-rom og S-rom.

BRA-i: 75m².

1.etasje: Entré/gang, soverom 1, soverom 2, stue med åpen kjøkkenløsning, bad og innebod.

BRA-e: 21m².

Sportsbod med utvendig adkomst 4m².

Garasje 17m².

BRA-b: 0m².

Sum BRA: 96m².

1.etasje: Entré/gang, soverom 1, soverom 2, stue med åpen kjøkkenløsning, bad og innebod.

Sportsbod med utvendig adkomst 4m².

Garasje 17m².

TBA: 25m².

Markterrasse.

P-rom: 73m².

1.etasje: Entré/gang, soverom 1, soverom 2, stue med åpen kjøkkenløsning og bad.

S-rom:

1.etasje: Innebod.

Målt takhøyde i stue/kjøkken 2,39m og under innkassing på 2,11m.

Innvendige arealer er oppmålt med laser (avstandsmåler).

Ved arealmåling for salg eller avhending av bolig, skal bruksareal (BRA) benyttes. Hele boenheten skal måles og summeres i BRA.

Ved arealmåling av BRA-i er det målt inn i smyg mot karm på dør og vinduer som går ned til gulvet, i.h.t. NS 3940. Mindre areal avvik kan forekomme.

Rommene kan være måleverdige selv om bruken er i strid med byggeteknisk forskrift.

Det er bruken av rommene på befaringsdagen som vurderes om hva det betegnes som i rapporten.

Arealopplysninger som er basert på fysisk oppmåling etter ferdigstillelse, vil kunne avvike fra arealopplysninger som er basert på byggetegninger.

Dersom det ikke er framlagt byggetegninger for boligen, vil bygningssakkyndig ikke kunne måle opp arealer av hulrom i sjakter o.l. som er skjult, og som dermed ikke er tilgjengelig for oppmåling.

Arealet avrundes og oppgis i hele kvadratmeter (m²), og gjelder for tidspunktet da boligen ble målt.

Ved måling av bruksareal med to eller flere bruksenheter per plan blir det målet til innside av vegg mellom bruksenheter.

Arealer på terrasser, balkonger og verandaer er målt på innsiden av rekkverk/brystning, eller som fotavtrykket der det ikke finnes noen ytre begrensinger, som rekkverk o.l.

Ved taksering av leiligheter i borettslag eller sameier blir ikke arealet for parkeringsplass/biloppstillingsplass i fellesgarasje og carport oppmålt, men kun retten til bruk blir beskrevet.

MERKNADER OM ANDRE BYGNINGSDELER:

Sportsbod med utvendig adkomst.

Parkering i garasje og 1 stk biloppstillingsplass utenfor garasjen.

Sportsbod, garasjen og biloppstillingsplass er borettslagets felles byggemasse og vedlikeholdsansvar, derfor ikke satt tilstandgrad. TGIU

FORUTSETNINGER: (Værforhold, hindringer, etc.):

Regn og 14 plussgrader.
Leiligheten ble kontrollert/inspisert i dagslys.

Rapporten legger til grunn boligens tilstand på befaringdagen og bygningens byggeår.
Der hvor anbefalinger fra nyere tekniske forskrifter er nevnt på eventuelt enkelte punkter i rapporten, er det ikke å anse som ett avvik men kun en anbefaling.

Møbler og inventar er ikke flyttet på under befaringen.

Utvendige konstruksjoner over terreng er inspisert fra bakkeplan.

Inspeksjonen ble kun utført på lett tilgjengelige deler av konstruksjonene. Dette kan medføre at skader/mangler som er tildekket/skjult ikke fremkommer i taksten.

Funksjonstesting av elektrisk anlegg, varmekabler, panelovner, hvitevarer o.l er ikke foretatt.

Funksjonstesting av markiser, persienner o.l er ikke foretatt.

Det er kun stedvis gjort enkelte målinger (krysslaser og avstandsmåler) eller inngrep i konstruksjonen der hvor dette er beskrevet.

Tomteareal er opplysninger som er innhentet av takstmann fra Kartverket.

Det kan være mangler i grenseinformasjonen, ta kontakt med kommunen eller Kartverket dersom du mener eiendomsgrenser eller areal er feil.

Hjemmelshaver ga muntlig og skriftlig beskrivelse om årstall og bygningsmessige påkostninger om de forskjellige beskrivende byggedeler i rapporten.

ANDRE MERKNADER:

Leiligheten blir oppvarmet av varmekabler i entré/gang, stue/kjøkken og på bad. Peisovn i stue panelovner på begge soverom.

TILSTEDE VED BEFARINGEN:

Jørn Askheim

BYGGMESTER:

En BMTF-sertifisert takstmann er en bygmester e.l.l. som er medlem av Byggmestrenes Takseringsforbund. Det vil si han/hun har minimum 6 års erfaring med å analysere, reparere og bygge boliger.

Mester er en beskyttet tittel som deles ut av Kongen til den som oppfyller de kvalifikasjonskrav som blir stilt i medhold til lov om mesterbrev i håndverk og annen næring.

Den BMTF-sertifiserte takstmannen skal alltid etterleve de etiske regler og regelverket som gjelder for Byggmestrenes Takseringsforbund.

INTEGRITET:

UAVHENGIG TAKSTMANN

Denne rapporten er utarbeidet av en uavhengig takstmann uten bindinger til andre aktører i eiendomsbransjen. Takstmannen har verken et ansettelsesforhold til, eller økonomisk interesse i sin oppdragsgivers virksomhet. For nærmere beskrivelse av kravene til takstmannens integritet, se BMTFs etiske retningslinjer på www.BMTF.no

Ansvarlig for rapporten:

August Magnus

Takstmann og Malermester.

Jeg har 24 år erfaring i byggebransjen med å analysere, reparere og bygge boliger.

19/10/2024



August Magnus

1. Våtrom**1.1 Bad****TG 2** 1.1.1 Overflate vegger og himling

- Det er ikke påvist riss og sprekker.
- Det er ikke påvist sprekker i fuger.
- Det er ikke påvist bom (hulrom) under fliser.
- Det er ikke påvist fuktskader, spor etter skadedyr.
- Det er ventiler som kan åpnes.

Vegger: Fliser.
Tak/himling: Lakkert trepanel.

Bad fra 2002 inneholder:
Vegghengt dusj med ett-greps blandebatteri og skyvbare glassdører.
Innfliset badekar med vegghengt dusj og ett-greps blandebatteri.
Servantskap med malte profilerte fronter og servant med ett-greps blandebatteri.
Vegghengt speil.
WC på sokkel.
Opplegg for vaskemaskin. Se punkt 6.1.

Vegger, innredning og tak/himling fremstå i ok stand, med noe bruksslitasje som må forventes ut ifra alder. TG2
Veggfliser har passert mer enn halvparten av sin forventet levetid. TG2

Merknader: Utsifting/vedlikehold: Normal forventet levetid for bad er 15 - 25 år avhengig av oppbygging og bruksbelastning.

Utsifting/vedlikehold: Normal forventet levetid før utsifting armaturer 10 - 30 år.

Utsifting/vedlikehold: Normal forventet levetid før utsifting klosetter og servanter 25 - 45 år.

Utsifting/vedlikehold: Normal tid før utsifting av vegger i våtrom med keramiske fliser direkte på membran er 10 - 30.

**TG 2** 1.1.2 Overflate gulv

- Det er ikke påvist riss og sprekker.
- Det er påvist sprekker i fuger, se under.
- Det er påvist bom (hulrom) under fliser.
- Det er ikke påvist spor etter råteskade, muggvekst eller skadedyr.
- Det er påvist tilfredsstillende fall til sluket.
- Terskel er vurdert som tilfredsstillende.
- Det er påvist tilfredsstillende høydeforskjell fra toppen av sluket til toppen av membranen ved dørterskelen.
- Det er påvist flekker eller andre skader. Se under.

Gulv: Fliser med varmekabler fra 2002.

Det ble utført en enkelt test av overflatene der det registreres tilfredsstillende fall på gulv mot sluk.

2 stk fliser har bom (hulrom) under flis og sprekker i flisefug i dusjsonen. TG2

Hjemmelshaver opplyser at silikonene mellom gulv og vegg i dusjsonen er fjernet og det er lagt ny silikon (Mapesil AC 110), da utbedringen er gjort etter befaringsdagen og taksmann ikke selv har inspisert utbedringen settes det ingen tilstandsgrad. TGIU

Flisegulv fremstår i grei stand ellers, men har passert mer enn halvparten av sin forventet levetid. TG2.

Merknader: Utskifting/vedlikehold: Normal tid før utskifting av gulv i våtrom med keramiske fliser direkte på membran er 10 - 30 år.

Utskifting/vedlikehold: Normal tid før utskifting av gulv i våtrom med keramiske fliser på påstøp og underliggende banemembran er 20 - 40 år.

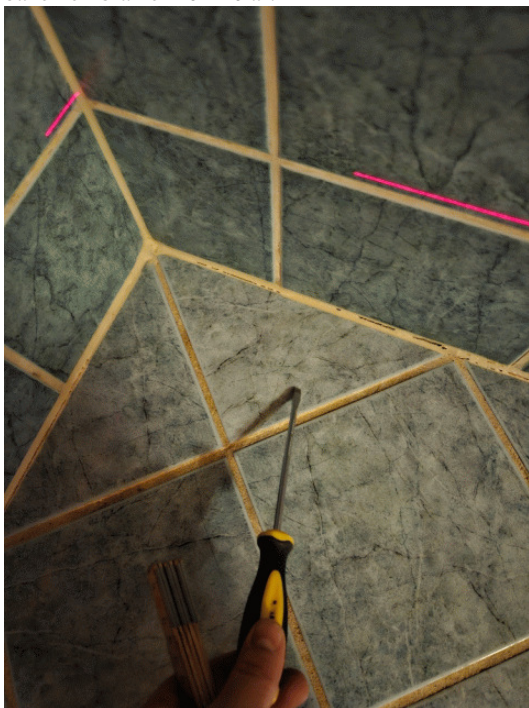

TG 2 1.1.3 Membran, tettesjiktet og sluk

Membranen er fra 2002

Det er påvist avvik i forhold til sluk, rørgjennomføringer, mansjetter eller klemring. Se under.

Det er muligheter for å rengjøre sluk.

Det er ikke påvist tegn på feil utførelse, feil materialvalg, skadelig fukt eller utettheter.

Det er ikke boret hull i tilstøtende rom eller fra undersiden. Se under.

Det er fuktkontrollert med egnet fuktmåleverktøy. Se under.

Membranen ligger skjult i konstruksjonen og kan ikke undersøkes uten å gjøre destruktive inngrep ved å demontere fliser. Viktig å merke seg at membran er en bygningsdel som har en naturlig slitasje over tid med en forventet levetid. Fuktsøk inne på flislagte våtrom blir ikke utført da det vil gi uklare indikasjoner på om fukten ligger mellom fliser og membran eller under membran.

Det var ikke mulighet å inspisere sluk under innfliset badekar, da inspeksjonsluke var fuget igjen. TGIU Ytterligere undersøkelser må gjøres.

Sluket i dusjonen har ingen synlig mansjett under klemring. TG2

Membranen har passert mer enn sin forventet levetid. TG2

Det ble ikke boret hull direkte bak vanninstallasjonen inn til bad, grunnet at vannrør er ført igjennom kjøkkenvegg, bodvegg og hull boring der kan skade vannrør. TGIU Ytterligere undersøkelser må gjøres.

Det ble fuktsøkt etter fukt på tilgjengelige tilstøtende overflater under befaringen, der det ikke ble avdekket unormale verdier. TG1

Det er ikke fremlagt dokumentasjon på utført membran, det er mest sannsynlig ingen dokumentasjon på badet i sin helhet da bad er fra 2002. TG2

Dette gjør at det er umulig å avdekke hvilken membran som kan være brukt på bade. Ytterligere undersøkelser må gjøres.

Merknader: Utskifting/vedlikehold: Normal tid før utskifting av vegger i våtrom med keramiske fliser direkte på membran er 10 - 30 år.

Utskifting/vedlikehold: Normal tid før utskifting av gulv i våtrom med keramiske fliser på påstøp og underliggende banemembran er 20 - 40 år.

Utskifting/vedlikehold: Normal forventet levetid før utskifting av gulvsluk er 30 - 60 år

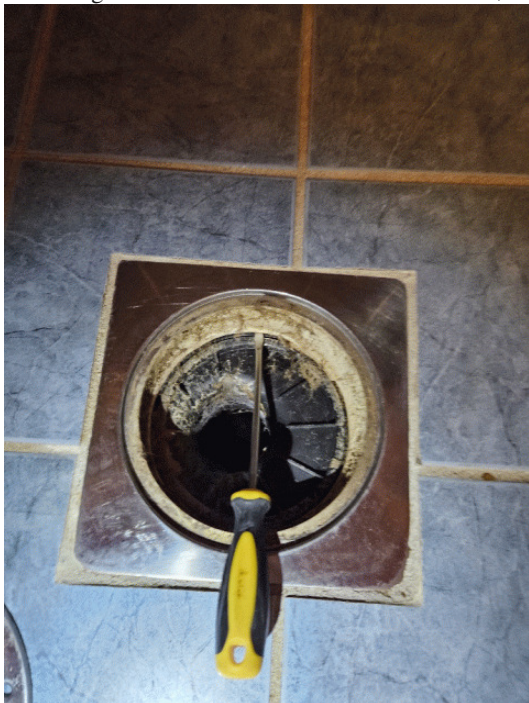

2. Kjøkken

TG 2 2.1 Kjøkken

Vanninstallasjonen er fra 2002

Det er ikke påvist knirk, skader eller fuktskjolder på gulvet.

Det er ikke påvist fukt ved kjøleskap, vaskemaskin, varmtvannsbereeder eller andre vanninstallasjoner.

Det er ikke påvist avvik i forhold til trykk i vannkran.

Det er ikke påvist avvik i forhold til avrenning fra avløp.

Det er ikke påvist symptomer på fukt og råte i nabokonstruksjoner.

Vegger: Lakkert trepanel. Fliser mellom kjøkkeninnredning og benkeplate.

Tak/himling: Lakkert trepanel.

Gulv: Fliser.

Åpen kjøkkenløsning fra 2002 inneholder:

Kjøkkeninnredning med rød malt profilerte fronter og skuffer.

Hel-tre benkeplate med underlimt vask og ett-greps blandebatteri.

Hvitevarer: Stekeovn, keramisk koketopp, mikrobølgeovn, oppvaskmaskin og kombi kjøleskap.

Komfyrvakt under kjøkkenventilatoren.

Waterguard på vanninstallasjon under kjøkkenbenken.

Varmtvannsbereeder under kjøkkenbenken.

Kjøkkenventilator med avtrekk over yttertak.

På befaringsdagen ble det fuksøkt normale verdier på tilfeldige utvalgte steder på vegger og gulv. TG1

Hvitevarer er ikke funksjonstestet. TGIU hjemmelshaver melder ingen avvik.

Sokkel på kjøkkeninnredningen ble ikke demontert for å inspisere under. TGIU

Kjøkkeninnredning fremstår som fra byggeåret men noe aldersslitasje som må forventes utfra alder og bruk. TG2

Merknader: Utskifting/vedlikehold: Normal forventet levetid for kjøkken er 15 - 20 år avhengig av oppbygging og bruksbelastning.

Utskifting/vedlikehold: Blandebatterier byttes normalt pga. drypplekkasjer, funksjonssvikt eller umoderne design 10 - 25 år, anbefalt brukstid 15 år.

Utskifting/vedlikehold: Normal tid før lakkering av trepanel er 8 - 16 år.

3. Andre Rom

TG 2 3.1 Andre rom

Entré/gang, innebod, soverom 1, soverom 2 og stue:

Vegger: Lakkert trepanel, malt mur og pusset mur.

Tak/himlinger: Lakkert trepanel.

Gulv: Fliser og laminat.

Vegger og tak/himling fremstår som fra byggeåret, det er noen merker etter gamle veggfester og bilder som må forventes utifra bruk. TG2

Flisegulv fremstår i ok stand med noe bruksslitasje TG2, på befaringsdagen var det sprekker og bom (hulrom) i fliser mellom gang og stue/kjøkken. Hjemmelshaver opplyser om at det er fjernet fuger rundt 5 fliser, som det var bom under, for fugemasse og smuss, fylt i mellom flisene med Epoxylim Mapepoxy BI-IMP og fylt i fugene med fugemasse Ultracolor plus 113/110. Da takstmann selv ikke har inspisert utbedringen settes det ikke tilstandgrad. TGIU

Laminatgulv har stedvis små fuktsveller og slitemerker på overflate, men er ellers i grei stand. TG2

Garderobeskap er ikke satt tilstandgrad. TGIU.

På befaringsdagen ble det fuktsøkt normale verdier på tilfeldige utvalgte steder på vegger og gulv i øvrige rom. TG1

Etasjeskiller: Retningsavvik/hellingsavvik målt lokalt avvik på 15mm til 20mm. TG2

Retningsavvik er målt med krysslaser på tilfeldige utvalgte steder på overflaten på gulvet i boligen, med en lengde på ca 2 meter. Lokalt avvik målt i stue/kjøkken på 20mm. Retningsavvik på vegger og tak/himlinger er ikke målt.

Merknader: Utskifting/vedlikehold: Normal tid før maling av betong/mur er 10 - 20 år.

Utskifting/vedlikehold: Normal tid før utskifting av fliser er 10 - 20 år.

Utskifting/vedlikehold: Normal tid før utskifting av laminatgulv er 10 - 20 år.

Utskifting/vedlikehold: Normal tid før lakkering av trepanel er 6 - 10 år.



4. Vinduer og ytterdører

TG 2 4.1 Vinduer og ytterdører

Det er ikke påvist punkterte glass.

Det er ikke påvist avvik ved beslag, vannbord, omramming, karm eller ytre tetting.

Dører og vinduer vurderes som sikre mot vanninntrengning i konstruksjonen.

Vinduer og terrassedør med malte trerammer har 2-lags isoleringsglass produsert i 2000.

Det ble foretatt en enkel funksjonstest av tilfeldige valgte vinduer, balkongdør i boligen, terrassedør er litt treg å lukke ellers ingen funksjonsavvik.

Hjemmelshaver opplyser at terrassedør skal smøres før salg.

Det er små fuktmerker i vindusbrett på stuen. TG2

Vinduer og terrassedør har passert mer enn halvparten av sin forventet levetid, derfor satt tilstandsgrad TG2

Det ble ikke registrert noen punkterte vindusglass på befaringdagen.

Punkttert glass er bare synlig under spesielle omstendigheter og det utelukkes ikke at det kan forekomme punkttert glass som ikke ble registrert på befaringdagen.

Ytterdør med malte trerammer antatt produsert samme år som vinduer.

Innvendige lakkerte fyllingsdører antatt produsert samme år som vinduer.

Lakkerte dørgerikter.

Lakkerte taklister.

Lakkerte fotlister.

Lakkerte terskler.

Det ble foretatt en enkel funksjonstest av enkelte innedører og ytterdør, det er små merker på badedør og på utsiden av ytterdør ellers fremstår dører i grei stand.

Det settes tilstandsgrad TG2 på innedører og ytterdør grunnet alder.

Merknader: Utskifting/vedlikehold: Normal tid før kontroll og justering av vinduer, hengslede er 2 - 8 år.

Utskifting/vedlikehold: Normal tid før utskifting av trevindu er 20 - 60 år.

Utskifting/vedlikehold: Normal tid før utskifting av tredører og aluminiumsdører er 20 - 40 år.

Utskifting/vedlikehold: Normal tid før kontroll og justering av tredører er 2 - 8 år.

Utskifting/vedlikehold: Normal tid før utskifting av tredør er 30 - 50 år.

Utskifting/vedlikehold: Normal tid før kontroll og justering av tredører er 2 - 8 år.



5. Balkonger, verandaer og lignende

TG iu 5.1 Balkonger, verandaer og lignende

Konstruksjonen vurderes som forsvarlig festet.

Det er ikke påvist svekkelser i forankring eller understøtting.

Det er ikke påvist skader, slik som avskalling, deformasjoner, riss, sprekker, råteskader og/eller rust på overflater.

Vannavrenning vurderes som tilstrekkelig.

Oppkant mot vegg og dør vurderes som tilstrekkelig.

TBA:

Markterrasse på 25m² med adkomst via stue og i front av inngangsparti, oppført i trekonstruksjon med terrassebord på bjelkelag og trekkverk på 90cm høyt.

Terrassebord fremstår i god stand men det er stedvis tørrsprekker og det er ett hull i terrassebordet etter ett løstsittende kvist. TG2

Det anbefales å tette hullet med ett egnet trefyllstoff, som fylles helt igjen før det males eller beises over terrassebordet.

Det gjøres oppmerksom på at jevnlig behandling av terrassebord anbefales, følg leverandører anvisning for periodisk behandlinger.

Markterrassen er en del av borettslagets felles bygningsmasse og vedlikeholdsansvar, derfor ikke satt tilstandsgrad. TGIU.

Merknader: Utskifting/vedlikehold: Normal tid før utskifting av terrassebord er 10 - 20 år.

Utskifting/vedlikehold: Normal tid før overflatebehandling av terrassebord er 4 - 8 år.



6. VVS

TG 2 6.1 WC og innvendige vann- og avløpsrør

Innvendige vann og avløpsrør er fra 2002

Hovedstoppekranen er lokalisert og funksjonstestet.

Materiale, sammenkoblingspunkter, kondensisolasjon og termisk isolasjon vurderes som tilfredsstillende.

Lekkasjevann i fordelerskap ledes til sluk.

Materiale og sammenkoblingspunkter vurderes som tilfredsstillende.

Avløpskapasiteten vurderes som tilfredsstillende.

Lukt fra avløpssystemet vurderes som tilfredsstillende.

Materialet vurderes ikke som utgått på dato.

Det er ingen WC med innebygget sisterner.

Avløpsrør i plast og vannrør i plast, metal og kobber.
 WC på sokkel på bad.
 Hjemmelshaver opplyser om at det er tilgang til åpent avløp i innebod hvor det kan settes en wc på sokkel om det ønskes.
 Sluk i dusjsone på bad.
 Rørstokkskap plassert på badevegg.
 Vegghengt vaskekum med to-greps blandebatteri.
 Hovedstoppekran plassert under kjøkkenbenk.
 Opplegg for vaskemaskin.
 Varmtvannsbereder under kjøkkenbenk. Se punkt 6.2.
 Utekran. TGIU

Kraner og avløp i oppvaskbenk og servantskap er testet, uten at det ble registrert noe avdrypp fra vannrør. TG1
 Det er noe treg vannvrenning ned til vannlåsen i servanten på badet, det anbefales å rense avløpsrør.
 Det settes tilstandsgrad TG2, grunnet alder.

Merknader: Utskifting/vedlikehold: Antatt normal levetid for kobberrør 25 - 50 år.
 Utskifting/vedlikehold: Antatt normal levetid for plastrør 25 - 50 år.
 Utskifting/vedlikehold: Antatt normal levetid for avløpsledninger av plast 25 -50 år.
 Utskifting/vedlikehold: Antatt normal levetid for galvanisert rør 20 - 40 år



TG 2 6.2 Varmtvannsbereder

Varmtvannsbereder er fra byggeår
 Det er ikke påvist avdrypp og fuktskjolder ved bereder.
 Berederens plassering er tilfredsstillende.
 Berederen er lekkasjesikret.

CTC varmtvannsbereder på 120 liter plassert under kjøkkenbenk med tilkoblet waterguard med sensor.

Varmtvannsberederen er kun visuelt inspisert, ingen synlige avvik.
 Hjemmelshaver opplyser at strømtilkoblingen til varmtvannsberederen skal monteres til en fast koblingsboks med egen servicebyer, selv om det ikke var ett krav fra byggeåret.

Varmtvannsberederen har passert mer enn sin forventet levetid. TG2

Merknader: Utskifting/vedlikehold: Antatt normal levetid for varmtvannsbereder 20 år.



TG 2 6.3 Ventilasjon

Ventilasjonsanlegget var nytt i byggeår

Det var sist inspisert i ukjent år

Det var rengjort i ukjent år

Boligen har naturlig ventilasjon.

Boligen har mekanisk ventilasjon.

Boligen har ikke balansert ventilasjon.

Tilluft, avtrekk og luftutveksling vurderes som ikke tilfredsstillende.

Leiligheten har mulighet for naturlig ventilering igjennom veggventiler og vindusspalter, kjøkkenventilator med avtrekk over tak og mekanisk avtrekk fra bad og fra innebod. Ventilasjonsmotoren er plassert i sportsboden.

Det er ikke tilstrekkelig lufting mellom baderomsdør og dørterskel, det ble målt til 3mm. Kravet er 10mm.

Hjemmelshaver opplyser om at

- Avtrekkskanalen fra kjøkkenventilatoren og avtrekkskanalen til det mekaniske avtrekket er rensert etter befaringsdagen.
- Motor til mekaniske avtrekket er utskiftet.

Hjemmelshaver fremlegger dokumentasjon til ny kjøper.

Da takstmannen selv ikke har inspisert anlegget etter utbedringen settes det ikke tilstandsgrad. TGIU

I.h.t NS 3600 så gis det i bestefall tilstandsgrad TG2 når det ikke er balansert ventilasjon med varmegjenvinning selv i eldre boliger. Etter nyere standard krevers balansert ventilasjon med varmegjenvinning. Men tilluft, avtrekk og luftutveksling vurdert som tilfredsstillende.

Kjøkkenventilatoren har passert sin forventet levetid. TG2

Generelt:

For å sikre godt innemiljø er det viktig med utskifting av luft med ett godt fungerende ventilasjonsanlegg.

Det anbefales periodisk ettersyn med utskifting av eventuelle filter og rengjøring av byggets kanalsystem og ventilasjonsanlegg.

Merknader: Utskifting/vedlikehold: Normal tid før rens av filter og ventilasjonsrør er 1 - 3 år.

Utskifting/vedlikehold: Avtrekksvifter anbefales skiftet ut etter 15 år.

Utskifting/vedlikehold: Antatt normal forventet lever til før utskifting av mekanisk ventilasjon er 15 - 20 år.



7. Elektrisk anlegg og samsvarserklæring

7.1 Elektrisk anlegg og samsvarserklæring

Når det gjelder resultater fra det lokale el-tilsynet: Se eventuelt eiers egenerklæringsskjema.

Det lokale el-tilsynet gjennomførte tilsyn sist i ukjent år

Det elektriske anlegget ble installert i 2002

I følge eier/oppleggsgiver har det ikke vært brann, brantilløp eller varmgang i anlegget. Se eventuelt egenerklæringsskjema fra selger.

I følge eier/oppleggsgiver løses ikke sikringene ut ofte. Se eventuelt egenerklæringsskjema fra selger.

I følge eier/oppleggsgiver finnes det kursfortegnelse.

I følge eier/oppleggsgiver er antallet sikringer i samsvar med kursfortegnelse.

Det er ikke påvist at plugg på varmtvannsbereider er brunsvidd.

Det er ikke observert synlige tegn på termiske skader på kabler, brytere, downlights, stikkontakter eller elektrisk utstyr.

Kabler er tilstrekkelig festet.

Det er tegn på at kabelinnføringer og hull i inntak og sikringsskap er tette.

I følge eier/oppleggsgiver er det samsvar mellom utført arbeid og samsvarserklæring.

Det er fremlagt samsvarserklæring.

Sikringsskap plassert på vegg i innebod.
Automatsikringer og jordfeilbryter.
14 fordelingskurser.

Hjemmelshaver fremlegger samsvarserklæring utført av Hugo Beck Installasjon AS den 23.04.2001, el-kontroll rapport utført av SIGVARTSEN ELEKTRO AS den 19.09.2024 og samsvarserklæring utført av SIGVARTSEN ELEKTRO den 17.10.2024.

Hjemmelshaver opplyser om at SIGVARTSEN ELEKTRO har utbedret avvikene etter el-kontroll den 17.10.2024.

Fra og med 1. januar 1999 er elektroentreprenører forpliktet til å utarbeide samsvarserklæring til eier av elektrisk anlegg ved installasjon av nye anlegg eller endringer i eksisterende anlegg. Dokumentasjonen er en bekreftelse fra elektroentreprenøren at anlegget er i samsvar med sikkerhetskravene i forskrift om elektriske lavspenningsanlegg. Kravet om samsvarserklæring av anlegg oppført etter 1. januar 1999 har ikke tilbakevirkende kraft.

Det elektriske anlegget er kun visuelt vurdert for sjekkpunkter som er ført opp ovenfor.

Det settes ikke tilstandgrad for det elektriske anlegget da det kreves spesialkompetanse og godkjent autorisasjon.

Merknader: Utskifting/vedlikehold: Antatt normal forventet levetid før utskifting av elektriske anlegg i boliger er ca 25 - 30 år.

Vær oppmerksom på:

Egenerklærings skjema er ikke levert før oppstart av oppdraget. Det kan derfor være avvik mellom tilstandsrapporten og selgers opplysninger som kan være av stor betydning.

Det er fremlagt godkjente tegninger av boligen.

Det foreligger oppdaterte godkjente byggetegninger som samsvarer med boligen.

Det er ingen avvik i forhold til rømming og romhøyde, ut ifra gjeldende forskrifter for da boligen/rommene ble bygget.

Tilleggsopplysninger:

Det anbefales å sette seg godt inn i vedlagt dokumentasjon til salgsoppgave samt selgers egenerklæring.

Takstmannens vurdering ved TG2:

1.1.1 Bad Overflate vegger og himling

Vegger, innredning og tak/himling fremstår i ok stand, med noe bruksslitasje som må forventes ut ifra alder. TG2
Veggfliser har passert mer enn halvparten av sin forventet levetid. TG2

1.1.2 Bad Overflate gulv

2 stk fliser har bom (hulrom) under flis og sprekker i flisefug i dusjsonen. TG2

Flisegulv fremstår i grei stand ellers, men har passert mer enn halvparten av sin forventet levetid. TG2.

1.1.3 Bad Membran, tettesjiktet og sluk

Det var ikke mulighet å inspisere sluk under innfliset badekar, da inspeksjonsluge var fuget igjen. TGIU
Ytterligere undersøkelser må gjøres.

Sluket i dusjsonen har ingen synlig mansjett under klemring. TG2

Membranen har passert mer enn sin forventet levetid. TG2

Det er ikke fremlagt dokumentasjon på utført membran, det er mest sannsynlig ingen dokumentasjon på badet i sin helhet da bad er fra 2002. TG2

Dette gjør at det er umulig å avdekke hvilken membran som kan være brukt på bade. Ytterligere undersøkelser må gjøres.

2.1 Kjøkken Kjøkken

Kjøkkeninnredning fremstår som fra byggeåret men noe alderslitasje som må forventes ut fra alder og bruk. TG2

3.1 Andre rom

Vegger og tak/himling fremstår som fra byggeåret, det er noen merker etter gamle veggfester og bilder som må forventes ut fra bruk. TG2

Flisegulv fremstår i ok stand med noe bruksslitasje. TG2

Laminatgulv har stedvis små fuktsveller og slitemerker på overflate, men er ellers i grei stand. TG2

Etasjeskiller: Retningsavvik/hellingsavvik målt lokalt avvik på 15mm til 20mm. TG2

4.1 Vinduer og ytterdører

Det er små fuktmerker i vindusbrett på stuen. TG2

Vinduer og terrassedør har passert mer enn halvparten av sin forventet levetid, derfor satt tilstandsgrad TG2

Det settes tilstandsgrad TG2 på innedører og ytterdør grunnet alder.

6.1 WC og innvendige vann- og avløpsrør

Det er noe treg vannavrenning ned til vannlåsen i servanten på badet, det anbefales å rense avløpsrør.

Det settes tilstandsgrad TG2, grunnet alder.

6.2 Varmtvannsbereder

Varmtvannsberederen har passert mer enn sin forventet levetid. TG2

6.3 Ventilasjon

Det er ikke tilstrekkelig lufting mellom baderomsdør og dørterskel, det ble målt til 3mm. Kravet er 10mm.

I.h.t NS 3600 så gis det i bestefall tilstandsgrad TG2 når det ikke er balansert ventilasjon med varmegjenvinning selv i eldre boliger. Etter nyere standard krevers balansert ventilasjon med varmegjenvinning. Men tilluft, avtrekk og luftutveksling vurdert som tilfredsstillende.

Kjøkkenventilatoren har passert sin forventet levetid. TG2

Takstmannens vurdering ved TG3:

EGENERKLÆRINGSSKJEMA

Til orientering vil dette skjema være en del av salgsoppgaven

Meglerfirma	
Aktiv EM Råholt	
Oppdragsnr.	
1206240061	
Selger 1 navn	
Jørn Askheim	
Gateadresse	
Kornett Rasmussens veg 9	
Poststed	Postnr
RÅHOLT	2070
Er det dødsbo?	
<input type="checkbox"/> Nei <input checked="" type="checkbox"/> Ja	
Avdødes navn	Unni Askheim
Er det salg ved fullmakt?	
<input checked="" type="checkbox"/> Nei <input type="checkbox"/> Ja	
Hjemmelshavers navn	
Har du kjennskap til eiendommen?	
<input type="checkbox"/> Nei <input checked="" type="checkbox"/> Ja	
Når kjøpte du boligen?	
År	2024
Hvor lenge har du eid boligen?	
Antall år	
Antall måneder	
Har du bodd i boligen siste 12 måneder?	
<input type="checkbox"/> Nei <input type="checkbox"/> Ja	
I hvilket forsikringselskap har du tegnet villa/husforsikring?	
Forsikringselskap	
Polise/avtalnr.	

Document reference: 1206240061

Spørsmål for alle typer eiendommer

- 1 Kjenner du til om det er/har vært feil tilknyttet våtrommene, f.eks. sprekker, lekkasje, råte, lukt eller soppskader?
- Nei Ja

2 Kjenner du til om det er utført arbeid på bad/våtrom?

Svar	Ja, kun av faglært
Beskrivelse	Byttet toalett, montert tilbakeslagsventil varmtvann.
Arbeid utført av	Knut Stuberg

2.1 Ble tettesjikt/membran/sluk oppgradert/fornyset?

Nei Ja

2.2 Er arbeidet byggemeldt?

Nei Ja

3 Kjenner du til om det er/har vært tilbakeslag av avløpsvann i sluk eller lignende?

Nei Ja

4 Kjenner du til feil eller om har vært utført arbeid/kontroll på vann/avløp?

Svar	Nei
------	-----

5 Kjenner du til om det er/har vært problemer med drenering, fuktinnsig, øvrig fukt eller fuktmerker i underetasje/kjeller?

Nei Ja

6 Kjenner du til om det er/har vært utettheter i terrasse/garasje/tak/fasade?

Nei Ja

7 Kjenner du til om det er/har vært problemer med ildsted/skorstein/pipe f.eks. dårlig trekk, sprekker, pålegg, fyringsforbud eller lignende?

Nei Ja

8 Kjenner du til om det er/har vært f.eks. sprekker i mur, skjeve gulv eller lignende?

Nei Ja

9 Kjenner du til om det er/har vært sopp/råteskader/insekter/skadedyr på eiendommen som rotter, mus, maur eller lignende?

Nei Ja

10 Kjenner du til om det er/har vært skjeggkre i boligen?

Nei Ja

11 Kjenner du til om det er/har vært utført arbeid på el-anlegget eller andre installasjoner (f.eks. oljetank, sentralfyr, ventilasjon)?

Svar	Ja, kun av faglært
Beskrivelse	El sikkerhetskontroll og feilretting etter denne. Bytte av termostat.
Arbeid utført av	Sigvartsen Elektro

11.1 Foreligger det samsvarserklæring (i henhold til forskrift om elektriske lavspenningsanlegg)?

Nei Ja

12 Kjenner du til om det er utført kontroll av el-anlegget og/eller andre installasjoner (f.eks. oljetank, sentralfyr, ventilasjon)?

Nei Ja

Beskrivelse	El sikkerhetsjekk
-------------	-------------------

13 Har du ladeanlegg/ladeboks for elbil i dag?

Nei Ja

14 Kjenner du til om ufaglærte har utført arbeid som normalt bør utføres av faglærte, utover det som er nevnt tidligere (f.eks. drenering, murerarbeid, tømmerarbeid etc)?

Nei Ja

15 Er det nedgravd oljetank på eiendommen?

Nei Ja

16 Kjenner du til om det har vært utført arbeid på terrasse/garasje/tak/fasade?

Svar

Nei

17 Selges eiendommen med utleiedel, leilighet, hybel eller tilsvarende?

Nei Ja

18 Kjenner du til om det er innredet/bruksendret/bygget ut i kjeller eller loft eller andre deler av boligen?

Nei Ja

19 Kjenner du til forslag eller vedtatte reguleringsplaner, andre planer, nabovarsel eller offentlige vedtak som kan medføre endringer i bruken av eiendommen eller av dens omgivelser?

Nei Ja

20 Kjenner du til om det foreligger påbud/heftelser/krav/manglende tillatelser vedrørende eiendommen?

Nei Ja

21 Er det foretatt radonmåling?

Nei Ja

22 Kjenner du til manglende brukstillatelse eller ferdigattest?

Nei Ja

23 Kjenner du til om det foreligger skaderapporter/ tilstandsvurderinger eller utførte målinger?

Nei Ja

24 Er det andre forhold av betydning ved eiendommen som kan være relevant for kjøper å vite om (f.eks. rasfare, tinglyste forhold eller private avtaler)?

Nei Ja

Spørsmål for bolig i sameie/borettslag/boligaksjeselskap:

25 Kjenner du til om sameiet/laget/selskapet er involvert i tvister av noe slag?

Nei Ja

26 Kjenner du til vedtak/forslag til vedtak om forhold vedr. eiendommen som kan medføre økte felleskostnader/økt fellesgjeld?

Nei Ja

27 Kjenner du til om det er/har vært sopp/råteskader/insekter/skadedyr i sameiet/laget/selskapet (fellesareal eller i andre boliger) som rotter, mus, maur eller lignende?

Nei Ja

28 Kjenner du til om det er/har vært skjeggkre i sameiet/laget/selskapet (fellesareal eller i andre boliger)?

Nei Ja

Tilleggs kommentar

Jeg bekrefter at opplysningene er gitt etter beste skjønn. Jeg er kjent med at dersom jeg har gitt ufullstendige, uriktige eller misvisende opplysninger om eiendommen, vil forsikringsselskapet kunne søke hel eller delvis regress for sine utbetalinger eller redusere sitt ansvar helt eller delvis, jfr. vilkår for boligselgerforsikring punkt 7.1 og forsikringsavtaleloven kapittel 4.

Jeg er orientert om mitt mulige ansvar som selger etter avhendingsloven, eventuelt etter kjøpsloven (aksjeboliger), og om forsikringsgiver sitt boligselgerforsikringstilbud.

Jeg er klar over at avtale om forsikring er bindende. Jeg er også klar over at premietilbudet først kan påberopes når boligen er solgt (budaksept). Premietilbudet som er gitt av megler er bindende for forsikringsgiver i 6 – seks – måneder fra oppdragsinngåelse med megler.

Etter dette vil premien og forsikringsvilkårene kunne justeres. Når premietilbudet ikke lenger er bindende for forsikringsselskapet må egenerklæringsskjemaet signeres på nytt og eventuelle endringer påføres. Det vil da være forsikringspremien og forsikringsvilkårene på ny signeringsdato som legges til grunn.

Det kan ikke tegnes boligselgerforsikring ved følgende salg:

- mellom ektefeller eller slektninger i rett oppstigende eller nedstigenede linje, søsken, eller
- mellom personer som bor eller har bodd på boligeiendommen og/eller
- når salget skjer som ledd i sikredes næringsvirksomhet/er en næringsseiendom
- etter at boligeiendommen er lagt ut for salg.
- ved salg av helårs- og fritidsbolig er det krav til at det foreligger tilstandsrapport i henhold til Forskrift til avhendingslova (tryggere bolighandel).

Forsikringsselskapet kan ved skriftlig samtykke akseptere tegning av forsikring også i ovennevnte tilfeller.

Dersom forsikringsselskapet ikke har gitt skriftlig samtykke, kan erstatningen bortfalle.

Ved oppgjørsoppdrag trer forsikringen i kraft når kontrakten er signert av begge parter, begrenset til siste 12 måneder før overtakelse.

Forøvrig oppfordrer selger potensielle kjøpere til å undersøke eiendommen grundig, jf avhendingsloven § 3-10 og kjøpsloven § 20 (aksjeboliger).

Gyldig forsikring forutsetter at det for helårs- og fritidsbolig foreligger tilstandsrapport som er i henhold til Forskrift til avhendingslova (tryggere bolighandel).

- Jeg ønsker boligselgerforsikring, og bekrefter å ha mottatt og lest forsikringsvilkårene og informasjonsbrosjyre til selger i forbindelse med kjøp av boligselgerforsikring. Forsikringen trer i kraft på det tidspunkt det foreligger en budaksept mellom partene, begrenset til tolv måneder før overtakelse. Ved oppgjørsoppdrag trer forsikringen i kraft når kontrakten er signert av begge parter, begrenset til siste 12 måneder før overtakelse. Jeg bekrefter med dette at eiendommen ikke er en næringsseiendom, at den ikke selges som ledd i næringsvirksomhet eller mellom ektefeller eller slektninger i rett oppstigende eller nedstigende linje, søsken, eller mellom personer som bor eller har bodd på boligeiendommen. Gyldig forsikring forutsetter at det for helårs- og fritidsbolig foreligger tilstandsrapport som er i henhold til Forskrift til avhendingslova (tryggere bolighandel). Forsikringen er ugyldig dersom den tegnes i strid med forsikringsvilkårene. Jeg er innforstått med at eiendomsmegleren ikke har fullmakt til å gjøre unntak fra ovennevnte begrensninger. Jeg er oppmerksom på at 8% av total forsikringskostnader honorar til Söderberg & Partners.
- Jeg ønsker ikke boligselgerforsikring, men megler har tilbudt meg å kjøpe slik forsikring.
- Jeg kan ikke kjøpe boligselgerforsikring ihht vilkår.

Document reference: 1206240061

NAME OF SIGNER	IDENTIFIER	TIME	ELECTRONIC ID
jørn Askheim	d24b6743a3915608e30219 b03caf1e8bcc6fca5c	16.10.2024 17:07:46 UTC	Signer authenticated by Nets One time code

Document reference: 1206240061

- This is a PDF document digitally signed by Nets' E-Signing service.
- The document's integrity is protected by signing and sealing the contents with a certificate issued to Nets by a third party. Validating the signature confirms that the contents have not been modified since the time of signing.
- For more information about document formats, see <https://www.nets.eu/developer>

ENERGIATTEST

Adresse	Kornett Rasmussens veg 9
Postnummer	2070
Sted	RAHOLT
Kommunenavn	Eidsvoll
Gårdsnummer	94
Bruksnummer	546
Seksjonsnummer	—
Andelsnummer	—
Festenummer	—
Bygningsnummer	15273291
Bruksenhetsnummer	U0101
Merkenummer	Energiattest-2024-39738
Dato	16.10.2024

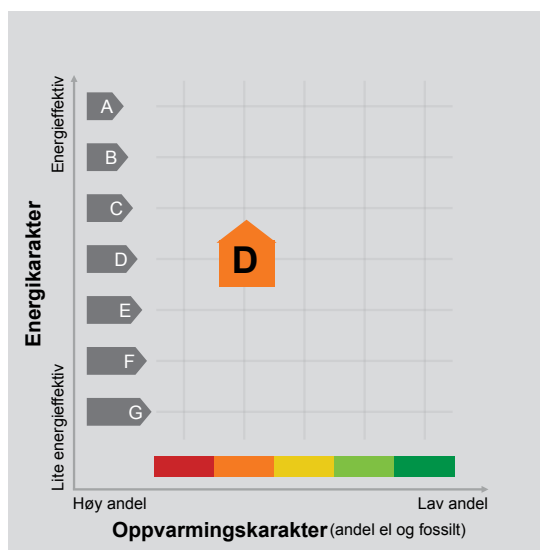

Energimerket angir boligens energistandard. Energimerket består av en energikarakter og en oppvarmingskarakter, se i figuren. Energimerket symboliseres med et hus, hvor fargen viser oppvarmingskarakter, og bokstaven viser energikarakter.

Energikarakteren angir hvor energieffektiv boligen er, inkludert oppvarmingsanlegget. Energikarakteren er beregnet ut fra den typiske energibruken for boligtypen. Beregningene er gjort ut fra normal bruk ved et gjennomsnittlig klima. Det er boligens energimessige standard og ikke bruken som bestemmer energikarakteren. A betyr at boligen er energieffektiv, mens G betyr at

boligen er lite energieffektiv. En bolig bygget etter byggeforskriftene vedtatt i 2010 vil normalt få C.

Oppvarmingskarakteren forteller hvor stor andel av oppvarmingsbehovet (romoppvarming og varmtvann) som dekkes av elektrisitet, olje eller gass. Grønn farge betyr lav andel el, olje og gass, mens rød farge betyr høy andel el, olje og gass. Oppvarmingskarakteren skal stimulere til økt bruk av varmepumper, solenergi, biobrensel og fjernvarme.

Om bakgrunnen for beregningene, se www.energimerking.no.

Målt energibruk

Brukeren har valgt å ikke oppgi målt energibruk.

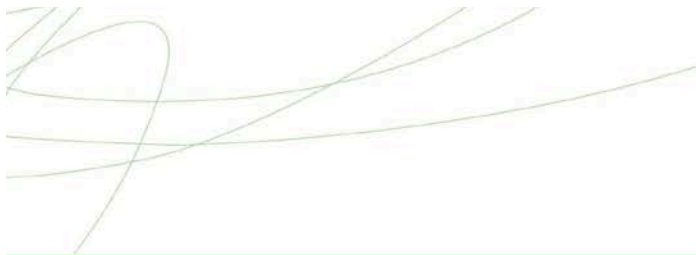

Hvordan boligen benyttes har betydning for energibehovet

Energi behovet påvirkes av hvordan man benytter boligen, og kan forklare avvik mellom beregnet og målt energibruk. Gode energivaner bidrar til at energibehovet reduseres. Energi behovet kan også bli lavere enn normalt dersom:

- deler av boligen ikke er i bruk,
- færre personer enn det som regnes som normalt bruker boligen, eller
- den ikke brukes hele året.

Gode energivaner

Ved å følge enkle tips kan du redusere ditt energi behov, men dette vil ikke påvirke boligens energimerke.

Energi merkingen kan kun endres gjennom fysiske endringer på boligen.

Tips 1: Følg med på energi bruken i boligen

Tips 2: Luft kort og effektivt

Tips 3: Redusér innnetemperaturen

Tips 4: Bruk varmtvann fornuftig

Mulige forbedringer for boligens energistandard

Ut fra opplysningene som er oppgitt om boligen, anbefales følgende energieffektiviserende tiltak. Dette er tiltak som kan gi bygningen et bedre energimerke.

Noen av tiltakene kan i tillegg være svært lønnsomme. Tiltakene bør spesielt vurderes ved modernisering av bygningen eller utskifting av teknisk utstyr.

Tiltaksliste (For full beskrivelse av tiltakene, se Tiltaksliste - vedlegg 1)

- **Montere urbryter på motorvarmer**
- **Slå av lyset og bruk sparepærer**

- **Luft kort og effektivt**
- **Tiltak utendørs**

Det tas forbehold om at tiltakene er foreslått ut fra de opplysninger som er gitt om boligen. Fagfolk bør derfor kontaktes for å vurdere tiltakene nærmere. Eventuell gjennomføring av tiltak må skje i samsvar

med gjeldende lovverk, og det må tas hensyn til krav til godt innklima og forebygging av fuktskader og andre byggskader.



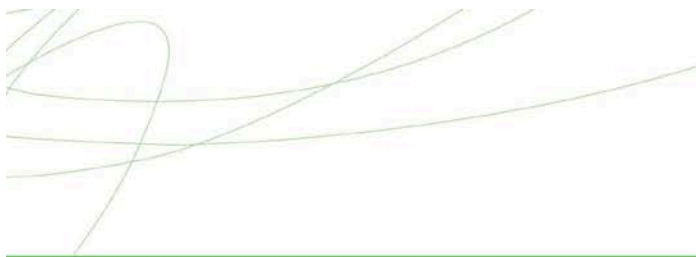

Boligdata som er grunnlag for energimerket

Energimerket og andre data i denne attesten er beregnet ut fra opplysninger som er gitt av boligeier da attesten ble registrert. Nedenfor er en oversikt over oppgitte opplysninger, som boligeier er ansvarlig for.

Der opplysninger ikke er oppgitt, brukes typiske standardverdier for den aktuelle bygningstypen. For mer informasjon om beregninger, se www.energimerking.no/beregninger.

Bygningskategori:	Småhus
Bygningstype:	Firemannsbolig
Byggeår	2002
Bygningsmateriale:	Tre
BRA:	79
Ant. etg. med oppv. BRA:	2
Detaljert vegger:	Nei
Detaljert vindu:	Nei

Teknisk installasjon

Oppvarming: Elektrisk
Ved

Ventilasjon Periodisk avtrekk





Om grunnlaget for energiattesten

Oppgitte opplysninger om boligen kan finnes ved å gå inn på www.energimerking.no, og logge inn via ID-porten/Altinn. På siden "Eiendommer" kan du søke opp bygninger og hente fram energiattester som er laget tidligere. For å se detaljer for en bolig hvor det er brukt detaljert registrering må du velge "Gjenbruk"

av aktuell attest under Offisielle energiattester i skjermbildet "Valgt eiendom". Boligeier er ansvarlig for at det blir brukt riktige opplysninger. Eventuelle gale opplysninger må derfor tas opp med selger eller utleier da dette kan ha betydning for prisfastsettelsen. Det kan når som helst lage en ny energiattest.

Om energimerkeordningen

Enova er ansvarlig for energimerkeordningen. Energimerket beregnes på grunnlag av oppgitte opplysninger om boligen. For informasjon som ikke er oppgitt, brukes typiske standardverdier for den aktuelle bygningstypen fra tidsperioden den ble bygd i. Beregningsmetodene for energikarakteren baserer seg på NS 3031 (www.energimerking.no/NS3031).

Spørsmål om energiattesten, energimerkeordningen eller gjennomføring av energieffektivisering og tilskuddsordninger kan rettes til Enova. Svarer på tlf. 24 24 08 95 eller svarer@enova.no.

Plikten til energimerking er beskrevet i energimerkeforskriften (bygninger).

Nærmere opplysninger om energimerkeordningen kan du finne på www.energimerking.no.

For ytterligere råd og veiledning om effektiv energibruk, vennligst se www.enova.no/hjemme eller ring Enova svarer på tlf. **24 24 08 95**.



Tiltaksliste: Vedlegg til energiattesten

Tiltak utendørs

Tiltak 1: Montere urbryter på motorvarmer

Det monteres urbryter (koblingsur) på motorvarmeren slik at den ikke står på mer enn nødvendig.

Tiltak 2: Termostat- og nedbørsstyring av snøsmelteanlegg

Snøsmelteanlegget er kun manuelt styrt, eller styres kun etter lufttemperatur. Det installeres automatikk slik at snøsmelteanlegget både er temperatur- og nedbørsstyrt. Det kan være i form av en temperatur- og snøføler i bakken, med temperatur- og fuktføler i luften. Snøsmelteanlegget aktiveres kun ved behov dvs. når det registreres nedbør og kulde samtidig.

Tiltak 3: Montere automatikk på utebelysning

Det kan monteres fotocelle på utebelysningen slik at det automatisk går av/på etter dagslyset/mørket. Eller det kan monteres bevegelsessensor slik at lyset kun går på ved bevegelse og slås av automatisk etter forhåndsinnstilt tid.

Tiltak 4: Skifte til sparepærer på utebelysning

Sparepærer på 5, 7, 11, 15, og 20 W tilsvarer glødelamper på henholdsvis 25, 40, 60, 75 og 100 W. Sparepærer gir like mye lys som vanlige glødelamper, men bruker bare rundt 20% av energien. De varer dessuten lenger, 8.000-15.000 timer mot 1.000 - 2.500 timer for glødelamper.

Brukertiltak

Tiltak 5: Slå av lyset og bruk sparepærer

Slå av lys i rom som ikke er i bruk. Utnytt dagslyset. Bruk sparepærer, spesielt til utelys og rom som er kalde eller bare delvis oppvarmet.

Tiltak 6: Luft kort og effektivt

Ikke la vinduer stå på gløtt over lengre tid. Luft heller kort og effektivt, da får du raskt skifta lufta i rommet og du unngår nedkjøling av gulv, tak og vegger.

Tiltak 7: Tiltak utendørs

Monter urbryter (koblingsur) på motorvarmeren slik at den ikke står på mer enn nødvendig. Skift til sparepærer. Sparepærer på 5, 7, 11, 15, og 20 W tilsvarer glødelamper på henholdsvis 25, 40, 60, 75 og 100 W, og de varer dessuten lenger, 8.000-15.000 timer mot 1.000-2.500 timer for glødelamper. Det kan monteres fotocelle på utebelysningen slik at det automatisk går av/på etter dagslyset/mørket. Eller det kan monteres bevegelsessensor slik at lyset kun går på ved bevegelse og slås av automatisk etter forhåndsinnstilt tid. For snøsmelteanlegg som kun er manuelt styrt av/på eller ift. lufttemperatur kan det installeres automatikk slik at snøsmelteanlegget både er temperatur- og nedbørsstyrt dvs. når det registreres nedbør og kulde samtidig.

Tiltak 8: Følg med på energibruken i boligen

Gjør det til en vane å følge med energiforbruket. Les av måleren månedlig eller oftere for å være bevisst energibruken. Ca halvparten av boligens energibruk går til oppvarming.

Tiltak 9: Velg hvitevarer med lavt forbruk

Når du skal kjøpe nye hvitevarer så velg et produkt med lavt strømforbruk. Produktene deles inn i energiklasser fra A til G, hvor A er det minst energikrevende. Mange produsenter tilbyr nå varer som går ekstra langt i å være energieffektive. A+ og det enda bedre A++ er merkinger som har kommet for å skille de gode fra de ekstra gode produktene.

Tiltak 10: Vask med fulle maskiner

Fyll opp vaske- og oppvaskmaskinen før bruk. De fleste maskiner bruker like mye energi enten de er fulle eller ikke.

Tiltak 11: Slå el. apparater helt av

Elektriske apparater som har stand-by modus trekker strøm selv når de ikke er i bruk, og må derfor slås helt av.

Tiltak 12: Spar strøm på kjøkkenet

Ikke la vannet renne når du vasker opp eller skyller. Bruk kjeler med plan bunn som passer til platen, bruk lokk, kok ikke opp mer vann enn nødvendig og slå ned varmen når det har begynt å koke. Slå av kjøkkenventilatoren når det ikke lenger er behov. Bruk av microbølgeovn til mindre mengder mat er langt mer energisparende enn komfyren. Tin frossenmat i kjøleskapet. Kjøøl- og frys skal avrimes ved behov for å hindre unødvendig energibruk og for høy temperatur inne i skapet / boksen (nye kjølekap har ofte automatisk avriming). Fjern støv på kjøleribber og kompressor på baksiden. Slå av kaffetraker når kaffen er ferdig traktet og bruk termos. Oppvaskmaskinen har innebygde varmeelementer for oppvarming av vann og skal kobles til kaldvannet, kobles den til varmtvannet øker energibruken med 20 - 40 % samtidig som enkelte vaske- og skylleprosesser foregår i feil temperatur.

Tiltak 13: Redusér innnetemperaturen

Ha en moderat innnetemperatur, for hver grad temperatursenkning reduseres oppvarmingsbehovet med 5 %. Mennesker er også varmekilder; jo flere gjester – desto større grunn til å dempe varmen. Ha lavere temperatur i rom som brukes sjelden eller bare deler av døgnet. Montér tetningslister rundt trekkfulle vinduer og dører (kan sjekkes ved bruk av myggspiral/røyk eller stearinlys). Sett ikke møbler foran varmeovner, det hindrer varmen i å sirkulere. Trekk for gardiner og persienner om kvelden, det reduserer varmetap gjennom vinduene.

Tiltak 14: Bruk varmtvann fornuftig

Bytt til sparedusj hvis du ikke har. For å finne ut om du bør bytte til sparedusj eller allerede har sparedusj kan du ta tiden på fylling av ei vaskebøtte; nye sparedusjer har et forbruk på kun 9 liter per minutt. Ta dusj i stedet for karbad. Skift pakning på dryppende kraner. Dersom varmtvannsberederen har nok kapasitet kan temperaturen i berederen reduseres til 70gr.

Tiltak på elektriske anlegg

Tiltak 15: Tidsstyring av panelovner

Elektriske varmeovner er utstyrt med termostat men har ikke automatikk for tidsstyring / nattsenkning av temperaturen. Dersom ovnene er meget gamle kan det vurderes en utskiftning til nye ovner med termostat- og tidsstyring, eller det ettermonteres spareplugg eller automatikk for tidsstyring på eksisterende ovn. Dersom mange ovner skiftes ut bør det vurderes et system hvor temperatur og tidsinnstillinger i ulike rom i boligen styres fra en sentral enhet.

Tiltak 16: Temperatur- og tidsstyring av panelovner

Evt. eldre elektriske varmeovner uten termostat skiftes ut med nye termostatregulerte ovner med tidsstyring, eller det ettermonteres termostat / spareplugg på eksisterende ovn. Dersom mange ovner skiftes ut bør det vurderes et system hvor temperatur og tidsinnstillinger i ulike rom i boligen styres fra en sentral enhet.

Tiltak på luftbehandlingsanlegg

Tiltak 17: Skifte avtrekksvifte på bad til ny med fuktstyring

Dersom avtrekksvifte på bad kun har manuell styring av/på kan det vurderes å montere ny avtrekksvifte med fuktstyring, dvs. at den starter/stopper automatisk ved behov avh. av luftens relative fuktighet og reduserer den totale luftutskiftningen og dermed varmetapet.

Tiltak 18: Montere blafrespjeld på kjøkkenventilator

Dersom kjøkkenventilator ikke har blafrespjeld, bør dette monteres for å redusere luftutskiftningen og dermed varmetapet.

Bygningsmessige tiltak

Tiltak 19: Montering tetningslister

Luftlekkasjer mellom karm og ramme på vinduer og mellom karm og dørrblad kan reduseres ved montering av tetningslister. Lister i silikon- eller EPDM-gummi gir beste resultat.



EIDSVOLL KOMMUNE
Teknisk etat

ØBYGG AS
Postboks 205
2051 Jessheim

Deres ref.

Vår ref. (Bes oppgitt ved svar)
2000/006100-GOP-18

Arkivkode:
TEBA 94/546

Dato
14.09.2001

MIDLERTIDIG BRUKSTILLATELSE

Etter plan- og bygningsloven av 14 juni 1985, § 99 nr. 2 og 3

Ansvarlig søker: Øbygg a/s Postboks 205,2051 Jessheim		Tiltakshaver: Fuglerud Borettslag c/o Jon Tærud Tærudvegen 34, 2070 Råholt		
Eiendom/ Byggested Fuglerudveien/Råholtgutua	Gårdsnr. 94	Bruksnr 546.	Festnr.	Seksjonsnr.
Søknadsdato: 07.07.00				
Tiltakets art: 2 stk 2mannsboliger og 4 stk 4 mannsboliger og 7 garasjer		Byggets art: Boliger		
Behandling/vedtak: referatsak		Dato: 25.08.00		Saksnr: 2000/006100
Kommunen finner at tiltaket eller dokumentasjonen har feil eller mangler av mindre vesentlig betydning i forhold til tillatelsen. Derfor gis det, i medhold av pbl. § 99, midlertidig brukstillatelse for:				
<input type="checkbox"/>				
<input checked="" type="checkbox"/> Hele bygget.		Bygning F 4 leiligheter		
✓ Ferdigattest må begjæres senere, men attesten kan ikke gis før nedenstående arbeid er utført				
Merknader: Midlertidig brukstillatelse er gitt på bakgrunn av innsendte kontrollerklæringer Kontrollerklæring fra: Øbygg a/s av 12. 07.2001 Kontrollerklæring fra: Knut Arne Skotvedt av 09.07.2001 Kontrollerklæring fra: Stenberg og Emilsen a/s av 09.07.2001 Kontrollerklæring fra: Furnæs a/s av 20.03.2001				

Avsenderadresse:
Rådhuset
2080 Eidsvoll
Ekspedisjonstf.:
63961150

E-mail:
teknisk
@eidsvoll.kommune.no
Direkte telefaks:
63961235

Hovedadresse:
Rådhuset
2080 Eidsvoll
Telefon:
63 96 11 00

Organisasjonsnr.:
964 950 113
Telefaks:
63 96 42 41

Bankkonto:
7855.05.02371 (skatt)
Bankkonto:
1637.07.06313

Arb. må være utført innen: Snarest.

Underskrift

Sted
Eidsvoll

Dato
14.09.2001

Underskrift/stempel

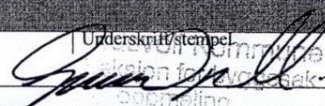
A handwritten signature in black ink is written over a faint, circular stamp. The stamp contains the text "Funksjon for utarbeidelse av planer".

Kopi sendt til

Funksjon UTF/KUT 210.1	Navn Øbygg a/s	Adresse Postboks 205, 2051 Jessheim
Funksjon SØK og SAM	Navn Øbygg a/s	Adresse Postboks 205, 2051 Jessheim
Funksjon PRO/KPR 110.1	Navn Solheimhus	Adresse N.Hjellesgate 16, 3724 Skien
Funksjon UTF/KUT 221.1	Navn Knut Arne Skotvedt	Adresse Gamle Algarheimsvei 119, 2050 jessheim
Funksjon PRO/KPR/UTF/KUT 311.2	Navn Stenberg og Emilsen	Adresse Postboks 115, 2070 Råholt
Funksjon PRO/KPR 844.1 UTF/KUT 150.2, 844.2 846.2	Navn Furnæs a/s	Adresse Flaenbakken 12, 2070 Råholt

Vår referanse:
1206240061

Vår saksbehandler:
Oda Øvergård Buvik

Telefon:
400 18 851

Vår dato:
18.09.2024

Megleropplysninger på Kornett Rasmussens veg 9 - andelsnr. 20 i Fuglerud Borettslag, org.nr. 981 971 450 i Eidsvoll kommune

Vårt firma har for salg ovennevnte eiendom tilhørende:

Navn	Adresse	Fødselsdato
Jørn Askheim	Bønsdalvegen 5, 2073 Bøn	27.07.1962

Under henvisning til eiendomsmeglingsloven § 6-7, ber vi om følgende opplysninger:

Navn på andelseier(e):				
Styreleder	Navn	Tlf.	E-post.	
Informasjon om eiendommen				
Borettslagets eiendommer:	Gnr.	Bnr.	Snr.	Kommune
Borettslagets org.nr:			Tomten er <input type="checkbox"/> eiet <input type="checkbox"/> festet	
Navn på bortfester:			Festekontrakten utløper:	
Har borettslaget mottatt nabovarsel?	<input type="checkbox"/> Ja <input type="checkbox"/> Nei		Hvis ja, hvem har sendt varselet?	
Foreligger det ferdigattest?	<input type="checkbox"/> Ja <input type="checkbox"/> Nei		Følger det særskilte forpliktelser med denne andelen?	<input type="checkbox"/> Ja <input type="checkbox"/> Nei
Forsikring for borettslaget	Forsikringsselskap og polisenr.			
Har borettslaget hussoppforsikring?	<input type="checkbox"/> Ja <input type="checkbox"/> Nei		Hvis ja, oppgi forsikringsselskap og polisenr.	
Parkering og garasje				
Medfølger det p-/garasje plass?	<input type="checkbox"/> Ja <input type="checkbox"/> Nei		Plassens nummer:	
Hvordan blir kjøper eier av plassen?				
Er det mulig for el-bil lading i borettslaget?	<input type="checkbox"/> Ja <input type="checkbox"/> Nei		Evt. ekstra kostnad:	Beløp kr

Dyrehold					
Er dyrehold tillatt?	<input type="checkbox"/> Ja <input type="checkbox"/> Nei	Hvis ja, hvordan praktiseres dyreholdet?			
Godkjennelse/forkjøpsrett					
Er det forkjøpsrett i borettslaget?	<input type="checkbox"/> Ja <input type="checkbox"/> Nei	Antall dagers forkjøpsrett:			
Er det spesielle forhold knyttet til utprøving av forkjøpsretten?	<input type="checkbox"/> Ja <input type="checkbox"/> Nei	Hvis ja, hvilke?			
Er fremleie tillatt?	<input type="checkbox"/> Ja <input type="checkbox"/> Nei	Evt. vilkår for fremleie?			
Kreves styregodkjenning av ny eier?	<input type="checkbox"/> Ja <input type="checkbox"/> Nei	Hvis ja, hvor skal søknaden sendes?			
Lån, andel fellesgjeld og formue					
Borettslagets långiver(e):	Saldo:	Nedbet. dato:	Rentesats:	Avdrag:	Bet. f.o.m.:
1					
2					
Betaler borettslaget avdrag på fellesgjelden?	<input type="checkbox"/> Ja <input type="checkbox"/> Nei	Hvis ja, hvor mye gjenstår av nedbetalingstiden?			
Hvis nei, når begynner det å løpe avdrag?	Hvis nei, hva blir de månedlige felleskostnadene etter avdragsfri periode?				
Hva er andelens andel fellesgjeld?	Kr				
Har borettslaget formue?	<input type="checkbox"/> Ja <input type="checkbox"/> Nei	Hvis ja: Hva er total formue?	Hva er andelens andel formue?		
		Kr	Kr		
IN-ordning					
Har Borettslaget vedtatt IN-ordning (individuell nedbetaling)?	<input type="checkbox"/> Ja <input type="checkbox"/> Nei	Hvis ja, har denne andelen benyttet seg av ordningen?		<input type="checkbox"/> Ja <input type="checkbox"/> Nei	
Er IN-ordningen pantsikret i borettslaget sin eiendom?				<input type="checkbox"/> Ja <input type="checkbox"/> Nei	
Fellesutgifter og andre kostnader					
Fellesutgifter pr. mnd.	Kr	Er det restanse?	<input type="checkbox"/> Ja <input type="checkbox"/> Nei	Hvis ja, restanse kr	
Forfallsdato:	Fellesutgiftene inkluderer:				
Felleskostnadenes fordeling på ulike poster pr. mnd. hhv. renteutgifter, avdrag og driftsutgifter:					
Avregnes fellesutg.?	<input type="checkbox"/> Ja <input type="checkbox"/> Nei	Er det planlagt endringer av fellesutg.?		<input type="checkbox"/> Ja <input type="checkbox"/> Nei	
Hvis ja, ny fellesutgift:	kr	Når trer eventuell endring i kraft?		Dato	
Har borettslaget sikringsfond?	<input type="checkbox"/> Ja <input type="checkbox"/> Nei	Hvis ja, i hvilken bank/forsikringssselskap?			

Poster til skattemeldingen			
Andelens renteinntekter kr:		Andelens renteutgifter kr:	
Gebyr			
Tas det et gebyr for eierskiftet?	<input type="checkbox"/> Ja <input type="checkbox"/> Nei	Hvis ja, kr	Kontonummer for betaling:
Tas det et gebyr for opplysningene?	<input type="checkbox"/> Ja <input type="checkbox"/> Nei	Hvis ja, kr	Kontonummer for betaling:
Eventuelle andre gebyrer:	Beskrivelse:	kr	Kontonummer for betaling:
Andre viktige opplysninger av interesse for ny eier			
Skriv her:			

For Mangler data



Sted, dato

Signatur

I tillegg ber vi om å få tilsendt:

- Kopi av siste års regnskap/budsjett/årsberetning
- Kopi av siste innkalling og referat fra siste årsmøte/generalforsamling
- Kopi av vedtekter/husordensregler
- Kopi av nedbetalingsplanen for fellesgjelden
- Kopi av styrevedtak som kan være av interesse for interessenter/ny eier

Opplysningene bes returnert til vårt kontor snarest mulig, gjerne på e-post oda.buvik@aktiv.no.

På forhånd takk!

Vennlig hilsen
for Aktiv Oslo Nord og Lørenskog

Oda Øvergård Buvik
Eiendomsmegler/Fagansvarlig
oda.buvik@aktiv.no

Uttalelse fra styret

Dette brevet sendes i forbindelse med deres revisjon av regnskapet for Fuglerud Borettslag for året som ble avsluttet den 31. desember 2023, med det formål å kunne konkludere om hvorvidt regnskapet i det alt vesentlige gir et rettviseende bilde i samsvar med regnskapslovens regler og god regnskapskikk i Norge.

Vi bekrefter, etter beste evne og overbevisning at:

1. Det har ikke forekommet noen uregelmessigheter hvor styret eller evt. ansatte med betydningsfull rolle i regnskaps- og intern kontroll- systemene er involvert, eller andre uregelmessigheter som kunne ha hatt vesentlig betydning for årsregnskapet.
2. Vi har gitt fullstendige opplysninger om borettslagets nærstående parter.
3. Vi har fulgt lover, forskrifter og offentlige reguleringer som kan medføre økonomisk eller strafferettslig ansvar for borettslaget. Det er gitt opplysninger om mulige lovbrudd vi er kjent med og alle faktiske og mulige konsekvenser av disse.
4. Vi erkjenner vårt ansvar for at formuesforvaltningen er gjenstand for betryggende kontroll, herunder for implementering og opprettholdelse av intern kontroll som skal forebygge og avdekke misligheter og feil. Vi har gitt dere informasjon om eventuelle mangler i intern kontrollen som styret kjenner til. Vi kjenner ikke til at det foreligger mangler eller feilinformasjon. Vi har gitt dere alle opplysninger om eventuelle påstander om misligheter eller mistanke om misligheter som kan ha påvirket borettslagets regnskap og som er kommunisert av styret, tilsynsmyndigheter eller andre. Vi har gitt dere alle opplysninger om eventuelle misligheter eller mistanker om misligheter som vi er kjent med og som kan ha påvirket borettslaget, og som involverer styret, ansatte som har en betydningsfull rolle i intern kontroll, eller andre hvor misligheten kunne hatt en vesentlig virkning på regnskapet.
5. Vi har gitt dere tilgang til alle opplysninger som er relevante for utarbeidelsen av regnskapet, som regnskapsregistreringer, dokumentasjon, styreforreferater, generalforsamlingsprotokoll mv. Siste styremøte ble avholdt 02.04.2024.
6. Vi har gitt dere opplysninger om alle kjente tilfeller av manglende overholdelse eller mistanke om manglende overholdelse av lover og forskrifter som kan ha betydning for utarbeidelsen av regnskapet.
7. Vi har ingen planer eller intensjoner som vil påvirke bokførte verdier og klassifiseringen av eiendeler eller gjeld i årsregnskapet.
8. Borettslaget har eiendomsretten til alle eiendeler som er oppført i balansen. Det er ikke knyttet noen heftelser eller pantsettelser, herunder eiendomsforbehold, til disse eiendeler ut over det som fremgår av årsregnskapet.
9. Det foreligger ikke forpliktelser, verken faktiske og mulige, som ikke er bokført eller opplyst om i note.
10. Alle hendelser etter balansedagen som medfører korrigerende eller omtale, er korrigert eller omtalt.
11. Borettslaget er ikke involvert i eller må påregne og bli involvert som part i rettstvister av økonomisk betydning som ikke fremgår av årsregnskapet.

12. Alle transaksjoner er registrert i regnskapsposter og reflektert i regnskapet. Årsregnskapet inneholder ikke vesentlig feil. Dette inkluderer at det ikke mangler opplysninger av betydning.
13. Vi har gitt dere vår vurdering av borettslagets evne til fortsatt drift, herunder våre vurderinger av effekten av pågående smitteverntiltak som følge av korona-utbruddet.
14. Vi er ansvarlige for og har oppfylt vår plikt til å sørge for ordentlig og oversiktlig registrering og dokumentasjon av borettslagets regnskapsopplysninger i samsvar med lov og god bokføringsskikk i Norge.
15. Vi har gitt dere:
 - a. tilleggsopplysninger som revisor har bedt om fra oss for revisjonsformål, og
 - b. ubegrenset tilgang til personer i borettslaget som det etter revisors vurdering er nødvendig å innhente revisjonsbevis fra.

Mari Karoline Moene Skedsmo
Styreleder / Forretningsfører

PROTOKOLL

Generalforsamling 2024

Fuglerud Borettslag

19. juni 2024 kl.19:00

Sted: Gladbakk Aktivitetssenter

Fremmøtte medlemmer/husstander:

8

Sak 1-2024**Konstituering****a. Valg av møteleder**

Styreleder Mari Karoline Moene Skedsmo ble valgt til møteleder.

b. Valg av referent

Anita Hanken ble valgt som referent.

c. Valg av to representanter til å underskrive protokollen

Christer Torp og Ingrid Karlsen ble valgt til å signere protokoll.

d. Innkallingens lovlighet

Innkallingen ble godkjent.

e. Godkjenning av saksliste

Sakslisten ble godkjent.

Sak 2-2024**Regnskap**

Styreleder orienterte om borettslagets økonomiske situasjon, som betegnes som stødig. Det er likevel slik at både eiendomsskatten og rentene har økt. Dette har medført et avvik på 50 000 kroner i minus for 2023. Regnskapsfører har anbefalt borettslaget å øke husleien med 300 kroner fra 5800 kroner til 6100 kroner. Dette er det ikke tatt endelig stilling til. Det ble fremmet ønske om at kommunen fakturerer hver enkelt andelseier for vann, avløp og feieavgift direkte. Styret kartlegger hvilke husstander som har ildsted, og tar kontakt med kommunen om dette for å undersøke mulighetene for direkte fakturering.

Årsregnskap for 2023 ble godkjent.

Sak 3-2024**Ansvarsfrihet for styret**

Ansvarsfrihet for styret ble godkjent.

Sak 4-2024**Valg av styremedlemmer og varamedlemmer****a. To styremedlemmer**

Styreleder Mari Karoline Moene Skedsmo ble valgt for to år i fjor, og var ikke på valg. Øvrige styremedlemmer velges for ett år av gangen.

Kim Andreas Madsen ble gjenvalgt som nestleder.

Styremedlem Christer Torp ønsket ikke gjenvalg, og Anita Hanken ble da valgt som tredje styremedlem.

b. To varamedlemmer

Solfrid Madsen ble gjenvalgt som varamedlem for ett år.

Christer Torp ble valgt som varamedlem for ett år.

Det ble fremmet forslag om å velge valgkomité, men dette forslaget fikk ikke flertall.

Sak 5-2024

Styrehonorar

Innstillingen om å videreføre dagens styrehonorar på 42 000 kroner per år ble godkjent. Styrehonorar for 2024 vil fordeles slik:

Styreleder: 25 000 kr.

Nestleder: 10 000 kr.

Styremedlem: 7000 kr.

Sak 6-2024

Eventuelt

a. Årsmelding

Styreleder orienterte om at det ikke er kostnadsført utgifter til vedlikehold i 2023. Det er gjennomført tre styremøter i løpet av året i tillegg til løpende kontakt ved behov. Det er gjennomført en dugnad på våren. Salg av flere andeler i borettslaget har generert mye arbeid for styret, men også ekstra inntekter på 20 000 kr for styrets arbeid i forbindelse med dette.

b. Vedlikehold

Bygningsmassen ble beiset i 2016, og det vurderes slik at borettslaget kan vente to år til før det beises på nytt, da det anbefales å beise hvert 10. år. Dette er imidlertid en stor utgift som det må planlegges for.

c. Husordensregler

Det ble fremmet ønske om at det utarbeides husordensregler i tillegg til vedtektene for å øke trivselen blant beboerne og unngå misforståelser.

d. Brøyting og gressklipping

Styret bes undersøke nærmere hva som ligger i disse avtalene i dag.

e. Sjøpeldunker

Søppeldunkene bør rengjøres jevnlig, og styret ser hvordan man kan få en rettferdig fordeling på dette, eventuelt innhente pristilbud fra ekstern aktør.

f. Brannsikkerhet/ røykvarslere

Det ble opplyst at røykvarslerne i leilighetsbyggene er seriekoblet, slik at de utløses i hele bygget dersom en av dem utløses. Det er mistanke om at røykvarslerne er av eldre dato, og styret vil derfor undersøke om de bør byttes ut.

g. Leie av lokaler til generalforsamling

Borettslaget er avhengig av å leie lokaler for å gjennomføre den årlige generalforsamlingen, og den holdes tradisjonelt på Gladbakk Aktivitetssenter. Styret vurderer om leieutgiftene til dette kan holdes nede på et minimum.



Christer Torp



Ingrid Karlsen

Nabolagsprofil

Kornett Rasmussens veg 9 - Nabolaget Råholtjordet/Fuglerud - vurdert av 21 lokalkjente

Nabolaget spesielt anbefalt for

- Familier med barn
- Etablerere
- Godt voksne



Offentlig transport

🚏 Råholt senter Linje 430, 432, 433	8 min 🚶 0.6 km
🚏 Eidsvoll verk stasjon Linje RE11, R12	22 min 🚶 1.5 km
✈️ Oslo Gardermoen	17 min 🚗

Skoler

Bønsmoen skole (1-7 kl.) 316 elever, 19 klasser	13 min 🚶 0.9 km
Råholt skole (1-7 kl.) 450 elever, 23 klasser	15 min 🚶 1.1 km
Eidsvoll Verk skole (1-7 kl.) 244 elever, 13 klasser	6 min 🚗 2.9 km
Råholt ungdomsskole (8-10 kl.) 645 elever, 30 klasser	16 min 🚶 1.2 km
Eidsvoll videregående skole 700 elever	14 min 🚗 10.5 km
Hoppensprett vgs Jessheim	16 min 🚗

Ladepunkt for el-bil

🚗 AMFI Eidsvoll	9 min 🚶
-----------------	---------



Opplevd trygghet

Veldig trygt 86/100



Kvalitet på skolene

Veldig bra 77/100



Naboskapet

Høflige 66/100

Aldersfordeling

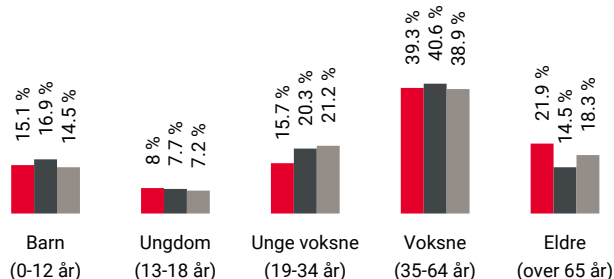

Område	Personer	Husholdninger
🔴 Råholtjordet/Fuglerud	1 143	506
🔵 Råholt	15 002	6 363
🟡 Norge	5 425 412	2 654 586

Barnehager

Bønsmoen barnehage (1-5 år) 147 barn	13 min 🚶 1 km
Råholt naturbarnehage (0-5 år) 123 barn	18 min 🚶 1.4 km
Råholtbråtan barnehage (1-5 år) 142 barn	23 min 🚶 1.7 km

Dagligvare

Kiwi Råholt	7 min 🚶
PostNord	0.5 km
Coop Extra Råholt	9 min 🚶



Innholdet i nabolagsprofilen er hentet fra ulike datakilder, og feil eller mangler kan forekomme. Vurderinger og sitater er innhentet på web og gir uttrykk for hvordan naboene vurderer nabolaget. FINN.no AS kan ikke holdes ansvarlig for feil/mangler i profilen. Copyright © Finn.no AS 2024

Primære transportmidler



1. Egen bil



2. Gående



Støynivået

Lite støynivå 86/100



Turmulighetene

Nærhet til skog og mark 82/100



Vedlikehold hager

Godt velholdt 81/100

Sport

	Eidsvoll stadion Fotball	5 min	0.4 km
	Råholt ungdomsskole Aktivitetshall, fotball, sandhåndball	11 min	0.8 km
	MOVA Eidsvoll	9 min	
	Fitnesspoint Råholt	9 min	

Boligmasse

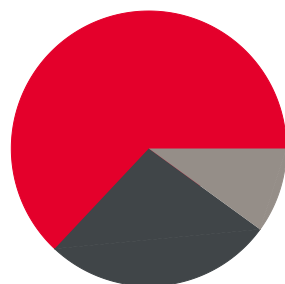

■ 63% enebolig
■ 27% blokk
■ 10% annet

Varer/Tjenester

	AMFI Eidsvoll	9 min
	Boots apotek Råholt	9 min

Aldersfordeling barn (0-18 år)

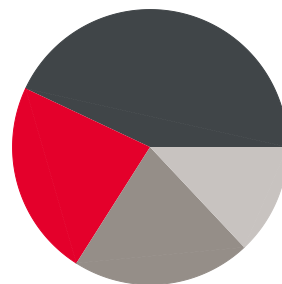

■ 23% i barnehagealder
■ 43% 6-12 år
■ 21% 13-15 år
■ 13% 16-18 år

Familiesammensetning

Par m. barn



Par u. barn



Enslig m. barn



Enslig u. barn



Flerfamilier



0% 43%

■ Råholtjordet/Fuglerud
■ Råholt
■ Norge

Sivilstand

		Norge
Gift	33%	33%
Ikke gift	50%	54%
Separert	10%	9%
Enke/Enkemann	7%	4%

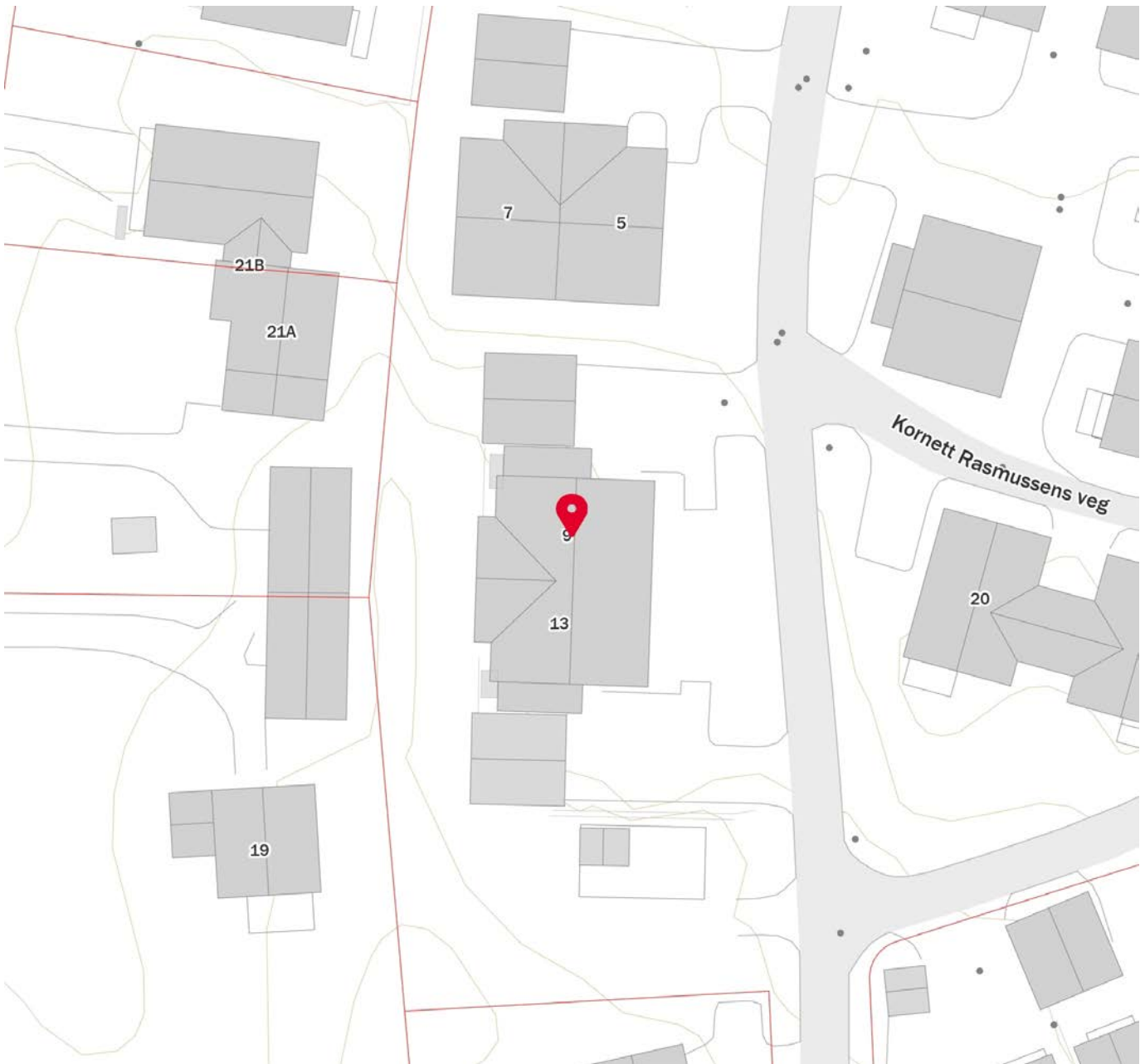
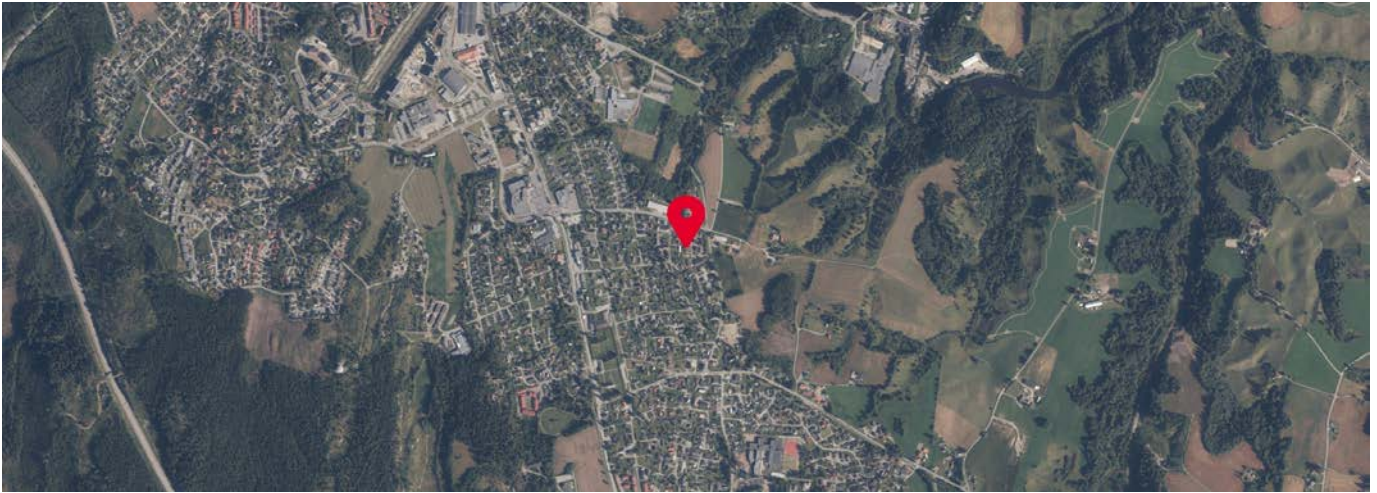

Innholdet i nabolagsprofilen er hentet fra ulike datakilder, og feil eller mangler kan forekomme. Vurderinger og sitater er innhentet på web og gir uttrykk for hvordan naboene vurderer nabolaget. FINN.no AS kan ikke holdes ansvarlig for feil/mangler i profilen. Copyright © Finn.no AS 2024



OVERSIKT OVER LØSØRE OG TILBEHØR TIL EIENDOMMEN

Oversikten er utarbeidet av Norges Eiendomsmeglerforbund, Eiendom Norge og Advokatforeningens Eiendomsmeglingsgruppe, og er gjeldende fra 1. januar 2020.

Generelt

Lov om avhending av fast eiendom (avhendingslova/avhl.) av 3. juli 1992 regulerer kjøper og selgers rettigheter og plikter ved overdragelse av fast eiendom og andeler i borettslag.

I henhold til avhl. § 3-4 skal eiendommen, når annet ikke er avtalt, overdras med innredninger og utstyr som etter lov, forskrift eller annet offentlig vedtak skal følge med. Det samme gjelder varig innredning og utstyr som enten er fastmontert eller er særskilt tilpasset bygningen, jf. avhl. § 3-5. Loven inneholder ingen detaljert oversikt over hva som omfattes av «innredning og utstyr», og over hva som skal regnes som «fastmontert eller særskilt tilpasset».

Partene kan fritt avtale hva som skal følge med eiendommen ved salg. Bransjens liste over løsøre og tilbehør som skal følge med eiendommen, er en del av avtalen mellom kjøper og selger dersom ikke annet er opplyst i salgsoppgaven, kjøper har tatt forbehold i bud eller avtale på annen måte er inngått. Der intet annet er avtalt, vil løsøre og tilbehør medfølge slik dette fremkommer av avhl. § 3-4 og § 3-5 og denne oversikt.

Produkter og installasjoner som medfølger overdras uten noen form for garantier, utover eventuell gjenværende leverandørgaranti.

Dersom det er noe i nedenstående liste som ikke finnes på eiendommen, vil det heller ikke medfølge.

- 1. HVITEVARER** medfølger der dette er spesielt angitt i salgsoppgaven.
- 2. HELDEKKENDE TEPPER** følger med uansett festemåte.
- 3. VARMEKILDER**, slik som ovner, kaminer, peiser, varmpumper og panelovner, følger med uansett festemåte. Frittstående biopeiser/varmeovner og terrassevarmere medfølger ikke. Det følger ikke med varmekilder i rom som ikke har vegg- eller fastmonterte varmekilder på visning.
- 4. TV, RADIO OG MUSIKKANLEGG.** TV-antennene og fellesanlegg for TV, herunder parabolantenne, og tuner/dekoder/tv-boks medfølger der dette eies av selger. Veggmontert TV/flatskjerm med tilhørende festeordning samt musikkanlegg følger ikke med (se også punkt 12).
- 5. BADEROMSINNREDNING/UTSTYR.** Badekar, dusjkabinett, dusjvegger, alle fastmonterte speil og hyller, fastmonterte glass- og håndkleholdere, herunder håndklevarmere samt baderomsinnredning, medfølger.
- 6. GARDEROBESKAP** medfølger, selv om disse er løse. Fastmonterte garderobehyller og knagger medfølger. Innredning i garderobeskap, for eksempel løse eller fastmonterte trådkurver, hyller, stenger og lignende, medfølger.

7. KJØKKENINNREDNING medfølger, herunder også åpne, fastmonterte hyller og løs eller fastmontert kjøkkenøy.

8. MARKISER, PERSIENNER og annen type innvendig og utvendig solskjerming, gardinoppheng, lamellgardiner og liftgardiner medfølger.

9. AVTREKKSIVIFTER av alle slag, samt fastmonterte aircondition/ventilasjonsanlegg, medfølger.

10. SENTRALSTØVSUGER medfølger med komplett anlegg, herunder slange, munnstykke mm.

11. LYSKILDER. Kupler, lysstoffarmatur, fastmonterte "spotlights", oppheng og skinner med spotlights samt utelys og hagebelysning medfølger. Vegglamper, krokhengte lamper, lysekroner, prismelamper og lignende som er koblet til sukkerbit eller stikkontakt følger likevel ikke med.

12. INSTALLERTE SMARTHUSLØSNINGER med sentral som styrer lys, varme, lyd o.l., samt tilhørende trådløse enheter som brytere, sensorer, kameraer, integrerte høyttalere el. medfølger. Enkle lysstyringssystem f.eks. med en sentral som kun styrer lyspærer eller smartpærer montert i sokkel medfølger likevel ikke.

13. UTVENDIGE SØPPELKASSER og eventuelt holder/hus til disse medfølger.

14. POSTKASSE medfølger.

15. UTENDØRS INNRETNINGER slik som flaggstang, fastmontert tørkestativ, samt andre faste utearrangementer som f.eks. badestamp, boblekar/jacuzzi og liknende utendørs kar, lekestue, lekestativ, utepeis, fastmontert trommel til vannslange, medfølger. Guidekabel/avgrenskingskabel til robotgressklipper medfølger, men robotgressklipper og ladestasjon for denne medfølger ikke.

16. FASTMONTERT VEGGLADER/LADESTASJON TIL EL-BIL medfølger uavhengig av hvor laderen er montert.

17. SOLCELLEANLEGG med tilhørende teknisk infrastruktur medfølger.

18. GASSBEHOLDER til gasskomfyr og gasspeis medfølger.

19. BRANNSTIGE, BRANNTAU, feiestige og lignende medfølger der dette er påbudt. Løse stiger medfølger ikke.

20. BRANNSLUKNINGSAPPARAT, BRANNSLANGE og RØYKVARSLER medfølger der dette er påbudt. Det er eier og brukers plikt til å se til at utstyret forefinnes på enhver eiendom. Hvis annet ikke er uttrykkelig avtalt, skal dette derfor alltid følge med ved salg av eiendom.

21. SAMTLIGE NØKLER til eiendommen som selger er i besittelse av skal overleveres kjøper på overtakelsen, herunder nøkler til eventuelle boder, uthus, garasjeportåpner e.l. Låses boder, uthus e.l. med hengelås, skal lås og nøkler til disse medfølge.

22. GARASJEHYLLER, bodhyller, lagringshyller og oppheng til bildekk medfølger såfremt de er fastmontert.

Planter, busker og trær som er plantet på tomten, eller fastmonterte kasser og lignende er en del av eiendommen og medfølger i handelen.

HELP Boligkjøperforsikring

Boligkjøperforsikring

- Advokathjelp ved boligkjøpet og i 5 år fremover.
- Er kjøpers motvekt til selgers boligselgerforsikring.
- Gir deg advokathjelp hele veien til rettskraftig dom, om nødvendig.

Boligkjøperforsikring **PLUSS**

- Advokathjelp ved boligkjøpet og i 5 år fremover.
- Er kjøpers motvekt til selgers boligselgerforsikring.
- Gir deg advokathjelp hele veien til rettskraftig dom, om nødvendig.
- Advokathjelp i de viktigste rettsområdene i privatlivet.

PLUSS gir boligeiere sterkt rabattert advokathjelp. Be om råd eller hjelp i retten når du trenger det fra Norges viktigste advokatmiljø for privatpersoner.

PLUSS kan bare tegnes samtidig med boligkjøperforsikringen, og koster kun kr 2 800 i tillegg. **PLUSS** fornyes årlig - om du ønsker det.

Borettslag/aksjeleilighet: Kr 7 200

Selveierleilighet/rekkehus: Kr 10 400

Ene-/tomannsbolig, tomt: Kr 15 100

Rettsområder du får hjelp med

Samboeravtale, ektepakt og arv

Forbrukerkjøp og håndverkertjenester

Utleie og naboforhold

Tomtefeste, veirett og andre servitutter

Plan- og bygningsrett

Skatt ved oppussing, utleie og eiendomssalg

Tilgang til digitale juridiske avtaler via Min side

“Vi unner ingen å stå alene”

Rettt skal være rett. For alle.



Fra å vurdere om vi hadde råd til advokat, kunne vi vurdere om vi hadde råd til ny sofa.

Boligkjøperforsikring tegnes hos eiendomsmegler senest ved kontraktsgjøring og gir rett til advokathjelp inntil 5 år etter overtakelse. Forsikringen betales som del av oppgjøret ved boligkjøpet. **PLUSS**-dekningen fornyes årlig ved faktura fra HELP.

Egenandel kr 4 000 påløper ved takst, tvist eller 10 timer advokatbistand, avhengig av hva som kommer først. Meglerforetaket mottar kr 4 200/4 600/5 000 i kostnadsgodtgjørelse, avhengig av boligtype, samt et tillegg på kr 1 000 ved salg av **PLUSS**.

Vi tar forbehold om pris- og vilkårsendringer. Hvis premien ikke er innbetalt ved overtakelse, vil avtalen bli kansellert. For fullstendig informasjon om dekning og vilkår, se help.no

Har du spørsmål? Kontakt HELP på help.no/minside, telefon 22 99 99 99 eller epost post@help.no

Rettt skal være rett. For alle.



Viktige endringer i avhendingsloven

Den 1. januar 2022 ble avhendingsloven endret på viktige punkter for både kjøper og selger. Samtidig fikk vi en ny forskrift som regulerer jobben en takstmann skal gjøre. Den nye forskriften stiller strengere krav til tilstandsrapportene som er en viktig del av kontrakten ved boligsalg. HELP, landets største advokatmiljø for boligkjøpere, har laget en kort innføring i de nye reglene.

Forbudt å selge bolig “som den er”

Du har kanskje hørt at de fleste brukte boliger har vært solgt «som de er»? Dette forbeholdet innebar at selger fraskrev seg ansvar for skjulte feil og mangler. Det var bare hvis selger hadde holdt tilbake eller gitt uriktig informasjon, eller hvis boligen var i vesentlig dårligere stand at kjøper kunne nå frem med et krav mot selger.

Fra 1. januar 2022 kan ikke selger lenger ta generelle forbehold av «som den er»-typen. Dette betyr at når vi da skal vurdere om en bolig har en mangel, må vi vurdere grundig hva som fremgår av kjøpsavtalen. Med kjøpsavtalen menes alle dokumenter og opplysninger som tilbys før kjøpet, også FINN-annonsen og alle vedleggene til salgsoppgaven. Hvis kjøpsavtalen ikke gir et klart svar (av typen “Det følger egen parkeringsplass med leiligheten” eller “Badet er renoverert av fagfolk”), må vi vurdere hva kjøper kan forvente basert på blant annet eiendommens synlige tilstand, alder, opplysningene som er gitt ved salget, feilenes art, karakter og omfang.

Egenandel

Avhendingsloven har også fått en ny bestemmelse om egenandel. Egenandelen slår først inn når det er påvist at eiendommen har en mangel. Når det er et avvik fra kontrakten som utgjør en mangel, skal oppgjøret reduseres med 10 000 kroner, uavhengig av om utbedringskostnadene er høye eller lave. Dette innebærer blant annet at kjøper ikke kan rette krav mot selger hvis det koster mindre enn 10 000 kroner å utbedre mangelen.

Selv om utbedringskostnadene er høye, kan det likevel tenkes at feil ved boligen ikke utgjør mangler etter loven. Dette avhenger av hva som er avtalt mellom partene, og hva kjøper kan forvente basert på de momentene vi har nevnt over.

Nytt om tilstandsrapporter

Tidligere ble det ikke stilt noen konkrete krav til hva en tilstandsrapport skulle inneholde og hvordan den skulle se ut. Dette hadde som konsekvens at tilstandsrapportene varierte i innhold og kvalitet. I den nye forskriften til avhendingsloven stilles det en rekke krav for at en tilstandsrapport skal regnes som godkjent.





Forts. Viktige endringer i avhendingsloven

Opplysningene i tilstandsrapporten skal gis på en forbrukervennlig måte, og det er beskrevet hva takstmannen skal vurdere og hvordan noen av undersøkelsene skal gjennomføres.

Vi har tro på at kjøpere nå vil få bedre informasjon i forkant av salget og dermed et bedre beslutningsgrunnlag.

Kjøpers undersøkelsesplikt lovfestes

Avhendingsloven har også fått en regel om undersøkelsesplikt for kjøper. Regelen tydeliggjør at kjøperen skal anses å kjenne til forhold som er tydelig beskrevet i tilstandsrapporten eller annen relevant salgsdokumentasjon. Det fremgår av loven at kjøperen ikke kan klage på avvik hvis disse er tydelig beskrevet i salgsdokumentasjonen, uavhengig av om kjøperen faktisk har satt seg inn i denne.

Det er derfor svært viktig at kjøper setter seg godt inn i alle dokumenter og opplysninger som tilbys i forkant av kjøpet. Hvis det er noe du ikke forstår, anbefaler vi at du stiller spørsmål til selger og/eller eiendoms-megler. Dersom det er gitt motstridende opplysninger i salgsdokumentene, må du undersøke hvilke av opplysningene som er korrekte, og eventuelt ta forbehold dersom motstriden ikke avklares. Du kan ikke velge å holde deg til den opplysningen du liker best.

Arealavvik

Avhendingsloven har også fått en ny bestemmelse om arealavvik innendørs. Helt kort betyr endringen at eiendommen har en mangel hvis opplysningene om størrelse i salgsdokumentene ikke er riktig. Det er en forutsetning at avviket utgjør mer enn 2 % og minst én kvadratmeter, og at selgeren ikke godtgjør at opplysningene ikke har hatt betydning for kjøperen.

Viktig for kjøper å være klar over

Advokatene i HELP er fornøyde med regelendringer som bidrar til at kjøper får bedre informasjon. Dette kan redusere antall konflikter i etterkant av boligkjøpet.

Selv om selgers ansvar nå har blitt utvidet, er det ikke slik at alle feil er mangler etter avhendingsloven. Det er påregnelig med noen feil ved boligen på grunn av alder, slitasje, osv., og det som er opplyst ved salget, er naturligvis ikke mangler. Jo eldre boligen er, desto vanligere er det å avdekke feil. Det er svært viktig å lese salgsoppgaven nøye. Hvis det er gitt konkrete risikopplysninger om bestemte bygningsdeler, er det påregnelig å måtte utbedre disse og denne kostnaden må kjøper dekke selv.

Hvis du har boligkjøperforsikring hos HELP, vil våre advokater hjelpe deg med å vurdere om du kan rette et krav mot selger/selgers boligselgerforsikringsselskap. Dersom det er sannsynlig at du vil nå frem med et krav, følger vi saken for deg til den er løst.



Et hjem er mer verdt enn et hus, og et hus er mer enn bare vegger.

Det er et sted for å skape gode minner
preget av trivsel, omsorg og trygghet.

For oss som jobber med folks hjem hver
eneste dag, er det naturlig å engasjere oss
sammen med SOS-barnebyer for å gi flere
barn et trygt og godt hjem.

For hvert hjem vi formidler, gir vi derfor
100 kroner til SOS-barnebyers arbeid.

aktiv. +  **SOS
BARNEBYER**

Forbrukerinformasjon om budgivning

Sist oppdatert med virkning fra 1. januar 2014, i forbindelse med ikrafttredelse av endringer i eiendomsmeglingsforskriften.

Informasjonen er utarbeidet av Forbrukerombudet, Forbrukerrådet, Den Norske Advokatforening ved Eiendomsmeglingsgruppen, Eiendomsmeglerforetakenes Forening og Norges Eiendomsmeglerforbund, på grunnlag av blant annet forskrift om eiendomsmegling § 6-3 og § 6-4.

Nedenfor gis en oversikt over de retningslinjer som forbrukermyndighetene og organisasjonene anbefaler benyttet ved budgivning på eiendommen. Avslutningsvis gis også en kort oversikt over de viktigste rettsreglene tilknyttet budgivning.

Før det legges inn bud på eiendommen oppfordres budgiver til å sette seg inn i all relevant informasjon om eiendommen, herunder eventuell salgsoppgave og teknisk rapport med vedlegg.

Gjennomføring av budgivning

1. På forespørsel vil megler opplyse om aktuelle bud på eiendommen, herunder om relevante forbehold.
2. Alle bud skal inngis skriftlig til megler, som formidler disse videre til oppdragsgiver. Kravet til skriftlighet gjelder også budforhøyelser og motbud, aksept eller avslag fra selger. Før formidling av bud til oppdragsgiver skal megler innhente gyldig legitimasjon og signatur fra budgiver. Kravet til legitimasjon og signatur er oppfylt for budgivere som benytter e-signatur, eksempelvis BankID eller MinID. Med skriftlige bud menes også elektroniske meldinger som e-post og SMS når informasjonen i disse er tilgjengelig også for ettertiden.
3. Et bud bør inneholde eiendommens adresse (eventuelt gnr/bnr), kjøpesum, budgivers kontaktinformasjon, finansieringsplan, akseptfrist, overtakelsesdato og eventuelle forbehold som for eksempel usikker finansiering, salg av nåværende bolig ol. Normalt vil ikke et bud med forbehold bli akseptert før forbeholdet er avklart. Konferer gjerne med megler før bud gis.
4. Megler skal legge til rette for en forsvarlig avvikling av budrunden. I forbrukerforhold (dvs. der oppdragsgiver er forbruker) skal megleren ikke formidle bud med kortere akseptfrist enn kl. 12.00 første virkedag etter siste annonserte visning. Etter denne fristen bør budgivere ikke sette en kortere akseptfrist enn at megler har mulighet til, så langt det er nødvendig, å orientere oppdragsgiver, budgivere og øvrige interessenter om bud og forbehold. Det bør ikke gis bud som diskriminerer eller utelukker andre budgivere. Dersom bud inngis med en frist som åpenbart er for kort til at megleren kan avvikle budrunden på en forsvarlig måte som sikrer oppdragsgiver og interessenter et tilstrekkelig grunnlag for sine handlingsvalg, vil megler fraråde budgiver å stille slik frist.
5. Megleren vil uoppfordret gi sin vurdering av det enkelte bud overfor oppdragsgiveren, når budet er gitt innenfor fristene i punkt 4.
6. Megleren skal så langt det er nødvendig og mulig holde budgiverne skriftlig orientert om nye og høyere bud og eventuelle forbehold. Megler skal så snart som mulig bekrefte skriftlig overfor budgivere at budene deres er mottatt.
7. Etter at handel har kommet i stand, eller dersom en budrunde avsluttes uten at handel er kommet i stand, kan en budgiver kreve kopi av budjournalen i anonymisert form.
8. Kopi av budjournal skal gis til kjøper og selger uten ugrunnet opphold etter at handel er kommet i stand. Dersom det er viktig for budgiver å bevare sin anonymitet, bør budet fremmes gjennom fullmektig.

Viktige avtalerettslige forhold

1. Det eksisterer ingen angrerett ved salg/kjøp av fast eiendom.
2. Når et bud er innsendt til megler og han har formidlet innholdet i budet til selger (slik at selger har fått kunnskap om budet), kan budet ikke kalles tilbake. Budet er da bindende for budgiver frem til akseptfristens utløp, med mindre budet før denne tid avslås av selger eller budgiver får melding om at eiendommen er solgt til en annen (man bør derfor ikke gi bud på flere eiendommer samtidig dersom man ikke ønsker å kjøpe flere enn en eiendom).
3. Selger står fritt til å forkaste eller akseptere ethvert bud, og er for eksempel ikke forpliktet til å akseptere høyeste bud.
4. Når en aksept av et bud har kommet frem til budgiver innen akseptfristens utløp er det inngått en bindende avtale.
5. Husk at også et eventuelt bud fra selger til kjøper (såkalte "motbud"), avtalerettslig er et bindende tilbud som medfører at det foreligger en avtale om salg av eiendommen dersom budet i rett tid aksepteres av kjøper.

For eiendommen:

Adresse: Kornett Rasmussens veg 9
2070 RÅHOLT

Meglerforetak: Aktiv Eiendomsmegling
Saksbehandler: Vibeke Voksøy

Oppdragsnummer:

Telefon: 402 23 800
E-post: vibeke.voksoy@aktiv.no

Undertegnede gir herved følgende bud på ovennevnte eiendom:

Kjøpesum: Kr. _____

Beløp med bokstaver: Kr. _____

+ omkostningert iht. opplysninger i salgsoppgaven

Dette budet er bindende for undertegnede frem til og med den: _____ Kl. _____

Dersom annet ikke er angitt gjelder budet til kl. 15.00 første virkedag etter siste annonserte visning. I forbrukerforhold vil bud med kortere akseptfrist enn til kl. 12.00 første virkedag etter siste annonserte visning ikke bli viderefordlet til selger.

Eventuelle forbehold: _____

Undertegnede er kjent med at selger står fritt til å godta eller forkaste ethvert bud. Likeledes er undertegnede klar over at budet er bindende for budgiver når det er kommet til selgers kunnskap. Handelen er juridisk bindende for begge parter dersom budet aksepteres innen akseptfristen. Undertegnede er kjent med at budjournalen vil bli forelagt kjøper og selger når handel er sluttet.

Ønsket overtakelsesdato: _____

Budet baseres på opplysninger og salgsvilkår som fremkommer av salgsoppgave datert: _____

Kjøpet vil bli finansiert slik:

Låneinstitusjon: _____ Referanse og tlf nr.: _____

Lånt kapital: _____ Kr.: _____

Egenkapital: _____ Kr.: _____

Totalt: _____ Kr.: _____

Egenkapital består av: Salg av nåværende bolig eller fast eiendom Disponibelt kontantbeløp (bankinnskudd)

Jeg gir bud som: Forbruker Ledd i næringsvirksomhet / juridisk person (selskap)

Jeg samtykker til bruk av elektronisk kommunikasjon: Ja Nei

Navn: _____

Navn: _____

Fødselsnr. (11 siffer): _____

Fødselsnr. (11 siffer): _____

Adresse: _____

Adresse: _____

Postnr.: _____ Sted: _____

Postnr.: _____ Sted: _____

Tlf.: _____ E-post: _____

Tlf.: _____ E-post: _____

Dato.: _____ Sign: _____

Dato.: _____ Sign: _____

Kopi av legitimasjon

Kopi av legitimasjon

aktiv.
Tar deg videre