

aktiv.

Rømåsen 1840, 2612 SJUSJØEN

**SJUSJØEN / RØMÅSEN**



Eiendomsmegler/Salgsleder/Partner

## Fredrik Lien

**Mobil** 472 54 889

**E-post** fredrik.lien@aktiv.no

### Aktiv Eiendomsmegling Hamar

Strandgata 61, 2317 HAMAR. TLF. 62 55 58 20

## Nøkkelinformasjon

**Prisant.:** Kr 4 590 000,-  
**Omkostn.:** Kr 116 140,-  
**Total ink omk.:** Kr 4 706 140,-  
**Selger:** Øyvind Hoftvedt-Sægrov og Marita Hoftvedt-Sægrov

**Salgsobjekt:** Hytte  
**Eierform:** Eiet  
**Byggeår:** 2017  
**BRA-i/BRA Total** 54 m<sup>2</sup>/62 m<sup>2</sup>  
**Tomtstr.:** 352.4 m<sup>2</sup>  
**Soverom:** 2  
**Gnr./bnr.** Gnr. 815, bnr. 431  
**Oppdragsnr.:** 1213250260

# DIN NYE HYTTE?

Velkommen til Rømåsen 1840!

Dette er en fin og praktisk hytte beliggende på Rømåsen på Sjusjøen. Hytta er oppført i 2017 og går over et plan med hems. I 1. etasje finner du en lun og hyggelig åpen stue- og kjøkkenløsning med god takhøyde og store vinduer som slipper naturen inn. Det er et pent, flislagt bad med badstue, to soverom og teknisk rom/vaskerom. Utvendig finner du to boder, hvorav den ene er isolert. Hems med flere rom og toalettrom. Fra utgangsdøra kan du ta deg ut i et enorm løypenett med flotte skiløyper som strekker seg både mot bl.a. Hamar, Rena og Hafjell. Sjusjøen byr også på en rekke andre aktiviteter som alpint, hundekjøring og flotte områder for sykkel- og fotturer i sommerhalvåret. Dette er en flott hytte i et område med mange muligheter!



# Innhold

Nøkkelinformasjon .....	2
Om eiendommen .....	4
Egenerklæring .....	67
Energiattest .....	73
Nabolagsprofil .....	77
Budskjema .....	84

# Om eiendommen

## Om boligen

### Areal

BRA - i: 54 m<sup>2</sup>

BRA - e: 8 m<sup>2</sup>

BRA totalt: 62 m<sup>2</sup>

TBA: 22 m<sup>2</sup>

### Bruksareal fordelt på etasje

1. etasje

BRA-i: 54 m<sup>2</sup> Entré, stue/kjøkken, to soverom, bad, vaskerom/teknisk rom og bod.

BRA-e: 8 m<sup>2</sup> To boder.

### TBA

22 m<sup>2</sup> Terrasse.

### Ikke målbare arealer

Areal på hems er ikke målbart pga takhøyde under 190cm. Arealet er opplyst som ALH (areal med lav himlingshøyde). Arealer bak knevegger og lignende (som ikke er måleverdige) er ikke medtatt som areal med lav himlingshøyde (ALH). Areal i boder som ligger utenfor selve boenheten er ikke medregnet som S-rom, arealet er medregnet som BRA-e.

### Tomt

Eiertomt på ca. 352 m<sup>2</sup>. Tomten er opparbeidet med naturtomt og biloppstillingsplasser.

Tomtestørrelse/-areal er hentet fra matrikkelutskrift (basert på oppmåling i digitalt kart). Det gjøres oppmerksom på at denne type arealangivelse (med tilhørende kart) kan være upresis og at man dermed kan få avvik i både areal og grenser ved en eventuell fremtidig oppmåling. Mangel grunnet avvikende grenser og/eller arealsvikt (jf. avhendingslovas § 3-3) kan derfor ikke påberopes.

## **Beliggenhet**

Hytta ligger på Rømåsen på Sjusjøen i Ringsaker kommune. Med et løypenett på 350 km med topp preparerte skispor, er Sjusjøen et vintereldorado for deg som er glad i å gå på langrenn. Foretrekker du nedoverbakker finnes det også alpingsenter på Natrudstilen. På sommerstid kan Sjusjøen by på fantastiske turmuligheter til fots, på sykkelsetet eller med en kano i fjellelvne. Det finnes også muligheter for hundekjøring, kanefart, bading og båtliv i området.

Sjusjøen er flere år på rad kåret til Norges langrennssted nr. 1, og mange mener Sjusjøen har verdens beste skiforhold. På Sjusjøen finner du 350 km med fantastiske oppkjørte skiløyper i snill natur. Ca. halvparten av Birkebeinerløypa går igjennom Ringsakerfjellet og Sjusjøen. Med veldig gode snøforhold, et allsidig løypenett med lysløyper, er Sjusjøen en drøm for deg som er glad i å gå på bortover ski. Det er flere serveringssteder i området, slik at man kan få seg en velfortjent pause.

Sjusjøen Skisenter åpnet vinteren 2003 og får gode tilbakemeldinger fra entusiastiske alpinksjører. En seksseters ekspressheis tar deg med opp til en nydelig utsikt og til løyper med stor variasjon. Skisenteret har supre barnebakker både øverst og nederst i anlegget.

Området kan by på et enormt nettverk av fjell- og seterveier og sykkelruter tilpasset alle nivåer. Sykkelmulighetene på Sjusjøen og omegn er preget av lette og raske grusveier. Elementer som god tilgjengelighet, mange turmål, vakkert åpent fjellterreng og stor variasjon i sykkelmulighetene, gjør Sjusjøen til en av de aller beste fjellsykkeldestinasjonene i Norge.

Det finnes både dagligvarebutikk, sportsbutikk og flere spisesteder i området. På Låven bar kan du legge after skien.

Det er enkelt å ta seg til Sjusjøen og Rømåsen. Fra Hamar tar det ca. en times tid å komme på hytta. Fra Jessheim er det ca. 138 km og fra Oslo er det ca. 180 km opp til hytta. Dette gjør at avstanden er overkommelig for en helg på hytta fra store deler av Østlandet. Ønsker du en avveksling og oppsøke det mer urbane når du er på hytta, så er det ca. 20 km til Lillehammer sentrum som kan by på hyggelige butikker, kaféer og ulike servicetilbud.

Det å ha en hytte på Sjusjøen passer med andre ord for veldig mange, enten du er glad i ski, sykkel fotturer, eller bare slappe av i rolige omgivelser.

## **Byggemåte**

Fritidsbolig oppført med støpt plate på mark. Yttervegger av trekonstruksjoner. Fasaden er kledd med stående trekledning. Saltak i trekonstruksjoner tekket med torv. Entrédør med glassfelt. Vinduer og balkongdør med karmen av tre, og to-lags glass.

Beskrivelse av byggemåte er hentet fra tilstandsrapport datert 15.12.2025, utført av E&K Takst AS v/ Jonas Eikeland.

Tilstandsrapporten angir også byggetekniske tilstandssvekkelser (tilstandsgrader-TG)

For denne eiendommen er det gitt tilstandsgrad TG 2 (avvik som kan kreve tiltak) for følgende bygningsdeler-/komponenter:

- Nedløp og beslag: Det mangler snøfangere på hele eller deler av taket, men det var ikke krav om dette på byggemeldingstidspunktet. Det mangler tilfredsstillende adkomst til pipe for feier. Forholdet kan føre til at feieren kan nekte å utføre feiing og tilsyn, noe som kan medføre pålegg fra kommunen.
- Veggkonstruksjon: Festemidler er stedvis ført for langt inn i ytterkledningen, noe som kan føre til vannfeller i hullet og redusere levetiden til kledningen og påvirke festefunksjonen. Forholdet bør holdes under jevnlig ettersyn slik at tiltak kan iverksettes ved behov
- Utvendige dører: Det registreres symptomer på fuktproblematikk (bobler i maling) på entrédør. Boddør til tilbygd bod tar i karm/terskel og har behov for justering.
- Andre utvendige forhold: Det er observert spor etter gnagere (muselort) i tilbygd bod, noe som innebærer risiko for hygieniske problemer og potensielle skader på konstruksjoner og installasjoner.
- Forstøtningsmurer: Rekkverk mangler og det er nivåforskjell på mer enn 0,5 meter. Grunnet snødekt terreng så kan det ikke fastslås om det er hardt underlag som f.eks. betong, asfalt eller steinheller. Dersom det er hardt underlag så må støttemuren sikres med rekkverk, gjerde, tett vegetasjon eller liknende.
- Overflater gulv på bad: Det er påvist at høydeforskjell fra topp slukrist til gulv/synlig topp membran ved dørterskel er mindre enn 25 mm. Det er avvik: Det er påvist avvik i fallforhold til sluk i forhold til krav i forskrift på byggetidspunktet, høydeforskjell fra topp slukrist til gulv/synlig topp membran ved dørterskel er mindre enn 25 mm (høydeforskjell er målt til ca 15 mm).

Det er gitt tilstandsgrad TG 3 (store eller alvorlige avvik) for følgende bygningsdeler-/komponenter:

- Utvendige trapper: Det er ikke etablert rekkverk i den utvendige trappen, noe som medfører økt fare for fall, særlig ved snø, is eller dårlig sikt. Forholdet medfører forhøyet risiko for personskade.
- Innvendige trapper: Det mangler håndløper på veggen og trappen har åpninger mellom trinn på mer enn 10 cm. Med bakgrunn i dette så tilfredsstiller ikke trappen dagens krav til sikkerhet.

For ytterligere/detaljerte beskrivelser av avvik (herunder også konsekvens/behov for tiltak), øvrige tilstandsgrader og bygningsteknisk utførelse, også ved eventuelle andre bygninger, se tilstandsrapport som er et vedlegg i salgsoppgaven.

### **Sammendrag selgers egenerklæring**

Selger har i egenerklæringen bemerket følgende:

5. Vet du om det er utført arbeid på tak, yttervegg, vindu, dører eller annen fasade, enten av deg eller tidligere eiere?: Ja.

Faglært arbeid:

1. Hvilket år ble jobben fullført?: 2022

Firmanavn: Trond Børre Spidsberg

Beskrivelse av arbeidet: Isolerte innvendig bod. Bygget en ekstra uisolert bod.

26. Vet du om boligen eller eiendommen har blitt endret eller bygget ut etter opprinnelig byggeår, enten av deg eller tidligere eiere?: Ja. Bygget en liten bod.

Er tiltaket godkjent av kommunen? Nei, ikke som jeg kjenner til.

### **Innhold**

Totale areal for alle bygg og rom:

BRA-i: 54 m<sup>2</sup>

BRA-e: 8 m<sup>2</sup>

BRA totalt: 62 m<sup>2</sup>

TBA: 22 m<sup>2</sup>

GUA: 93 m<sup>2</sup>

ALH: 31 m<sup>2</sup>

Boligens bruksareal og romfordeling fordelt på etasje:

1. etasje

BRA-i: 54 m<sup>2</sup>. Entré, stue/kjøkken, to soverom, bad, badstue, teknisk rom/vaskerom og bod.

BRA-e: 8 m<sup>2</sup>. To boder.

Boligens øvrige areal:

TBA: 22 m<sup>2</sup>. Terrasse.

GUA: 93 m<sup>2</sup>. Totalt gulvareal i 1. etasje og på hems.

ALH: 31 m<sup>2</sup>. Areal på hems.

Arealer er hentet fra vedlagte tilstandsrapport og hvor disse arealmålingene er basert på Norsk Standard 3940:2023 Areal- og volumberegninger av bygninger. Arealet gjelder for tidspunktet da bygningen(e) ble målt. Beskrivelse av rom er basert på bruken av rommene på befaringstidspunktet. Rommenes bruk kan derfor være i strid med byggeforskriftene og/eller registrert/godkjent bruk. Se eventuelle anmerkninger under punktene «Standard» og/eller «Ferdigattest/brukstillatelse».

Arealbegreper:

BRA-i (internt bruksareal) - Bruksareal av boenheten(e) innenfor omsluttende vegger.  
BRA-e (eksternt bruksareal) - Bruksareal av alle rom som ligger utenfor boenheten(e), men som tilhører denne/disse.

TBA (terrasse- og balkongareal/åpent areal) - Arealet av terrasser, åpne balkonger, verandaer eller altaner tilknyttet boenheten(e).

GUA (gulvareal) - Ikke måleverdig gulvarealer som skyldes skråtak og lav himlingshøyde. GUA oppgis som en sum av BRA (bruksareal) og ALH (areal med lav himlingshøyde).

ALH (areal med lav himlingshøyde) - Areal med lav himlingshøyde (ALH) måles på samme måte som BRA, men man ser bort fra krav til himlingshøyde. ALH skal opplyses sammen med BRA. Se GUA over.

### **Innbo og løsøre**

Listen over løsøre og tilbehør utarbeidet av Norges Eiendomsmeglerforbund, Eiendom Norge og Advokatforeningens Eiendomsmeglingsgruppe, gjeldende fra 1. januar 2020, legges til grunn for salget dersom ikke annet fremkommer av salgsoppgaven. Listen ligger vedlagt i salgsoppgaven. Til orientering er det full avtalefrihet om hva som skal følge med bolig og fritidsbolig ved salg.

Inventar som medfølger i handelen:

- Hvitevarer på kjøkken.
- Senger på alle rom utenom hovedsoverom.

### **Hvitevarer**

Kun hvitevarer som er spesifikt angitt i salgsoppgaven, følger med. Dette gjelder uavhengig av om hvitevaren(e) eventuelt kan anses som integrerte.

### **Parkering**

Det er biloppstillingsplasser utenfor hytta. Det er montert elbillader.

### **Diverse**

Foretaket samarbeider med følgende foretak som tilbyr produkter eller tjenester i forbindelse med oppdraget:

- Help forsikring leverer boligkjøperforsikring
- Fremtind
- Banker i Eika-alliansen
- Leverandører knyttet til Aktiv pluss (for eksempel flyttehjelp)
- Leverandører knyttet til Visma Meglerfront (for eksempel strømleverandører)

Det elektriske anlegget er foreløpig ikke kontrollert. Dette gir likevel ingen garanti for at anlegget er uten feil/mangler eller er tilpasset dagens krav og/eller bruksmønster. Slike kontroller gjennomføres vanligvis hvert 20. år.

Det foreligger ikke opplysninger om at det er gjennomført feiing eller tilsyn på hytta. Hytta er utstyrt med ett ildsted.

## Energi

### **Oppvarming**

Vedfyring:

- Peisovn i stue.

Elektrisitet:

- Varmeabler i gulv på bad og i entré.

- Panelovner i enkelte rom.

### **Energimerking**

Lys grønn C

### **Info energiklasse**

Alle som skal selge eller leie ut eiendom må som hovedregel energimerke boligen og fremskaffe en energiattest. Unntak gjelder blant annet for frittstående bygninger med bruksareal på mindre enn 50 m<sup>2</sup>. Det er eier som plikter å fremlegge energiattest og eier er selv ansvarlig for at opplysningene er riktige. For ytterligere informasjon se [www.energimerking.no](http://www.energimerking.no). Dersom eier har energimerket boligen vil komplett energiattest fås ved henvendelse til megler.

## Økonomi

**Tot prisant. ekskl. omk.**

Kr 4 590 000

### **Kommunale avgifter**

Kommunale avgifter utgjorde totalt ca. kr 16 725,- i 2024. I disse inngikk eiendomsskatt, renovasjon, feie- og tilsynsgebyr samt vann- og avløpsgebyr. Avgiftene vil variere som følge av forbruk og eventuelle endringer av gebyrer/avgifter.

For 2026 gjelder følgende satser for kommunale avgifter (inkl. mva.):

- Abonnementsgebyr vann og avløp: Kr 8 644,-.
- Forbruk vann: Kr 35,04,- per kubikk.
- Forbruk kloakk: Kr 40,70,- per kubikk.
- Renovasjon: Kr 1 661,-.
- Feie- og tilsynsgebyr: Kr 233,- (feiing 1 pipeløp hvert 15. år).
- Eiendomsskatt: Kr 4 342,-.

Forbruk vann og avløp beregnes/avregnes etter avlest vannmåler. Størrelse på renovasjonsavgift avhenger av størrelse på dunk(er). Feie- og tilsynsgebyr avhenger av hvor mange pipeløp som må feies/inspiseres. Det gjøres oppmerksom på at avgiftene normalt justeres/reguleres årlig.

### **Formuesverdi**

Kr 642 375 per 31.12.2024

### **Andre utgifter**

Utover det som er nevnt under punktet «Offentlige/kommunale avgifter» og "Vei, vann og avløp", påløper kostnader til for eksempel strøm, fyring/brensel, forsikring, innvendig/utvendig vedlikehold og abonnement til tv og internett.

### **Tilbud lånefinansiering**

Aktiv Eiendomsmegling samarbeider med sparebankene i Eika Alliansen om formidling av finansielle tjenester. Ta gjerne kontakt med megler for formidling av et uforpliktende tilbud om finansiering. Meglerforetaket kan motta provisjon ved formidling av finansielle tjenester.

## Offentlige forhold

### **Eiendommens betegnelse**

Gårdsnummer 815, bruksnummer 431 i Ringsaker kommune.

### **Tinglyste heftelser og rettigheter**

Følgende tinglyste heftelser vil følge med eiendommen:

- Dagboknr. 984824, tinglyst den 11.09.2017. Gjelder erklæring/avtale. Bestemmelse om årlig serviceavgift. Den som til en hver tid eier gnr. 815, bnr. 431 i Ringsaker kommune svarer årlig serviceavgift på kr. 5.000,- til Ringsaker Almenning. Serviceavgiften forfaller til betaling hver 1. juli hvert år og er gjenstand for indeksregulering hvert 10. år. Serviceavgiften dekker sommervedlikehold av hoved- og fellesveier, samt andel til fellesprosjekter for ski, sykkel og sti.

Kopi av ovennevnte dokument kan ses hos meglerforetaket eller utleveres på forespørsel.

### **Ferdigattest/brukstillatelse**

Det ble utstedt ferdigattest for fritidsbolig i 2017.

Det er mottatt byggetegninger fra kommunen. Innholdet i disse er i samsvar med dagens bruk. Det gjøres oppmerksom på at hemsetasjen har for lav takhøyde til at dette gir et målbart areal. Det er to rom innredet som soverom, og et åpent areal brukt som loftstue, men disse er i utgangspunktet ikke godkjent til varig opphold, da takhøyden ikke er i henhold til krav. Utvendig bod på nordsiden av bygget fremgår ikke av byggetegninger.

Avvik beskrevet ovenfor er å anse som lovlighetsmangler. Konsekvenser av lovlighetsmangler er at kommunen for eksempel kan gi pålegg om tilbakeføring. Kommunen kan også innkreve tvangsmulkt frem til manglene er brakt i orden. Kjøper overtar ansvar og risiko for nevnte forhold.

### **Vei, vann og avløp**

Adkomst via allmenningens vegnett. Det betales bombillett med kr 50,- per passering (prisene kan variere avhengig av sesong). Alternativt kan man kjøpe klippekort for kr 2 400,- med 60 klipp/passeringer. Prisene gjelder for 2026. Det betales en årlig serviceavgift til Ringsaker allmenning. Denne er per dags dato på kr. 6 250,- og betales årlig. I tillegg betales det for brøyting. I sesongen 2025/2026 er det betalt kr 4 298,-. Dette inkluderer 14 brøytinger. Brøyting bestilles og betales via appen "Hyttetjenester".

Eiendommen er tilknyttet offentlig vann- og avløpsnett via private stikkledninger.

### **Regulerings- og arealplaner**

Eiendommen omfattes av detaljreguleringsplan for Natrudstilen 8, fra 2016. Reguleringsformål for eiendommen er fritidsbebyggelse. Eiendommen omfattes av kommuneplan for Ringsaker kommune, hvor eiendommen er avsatt/utnyttet til fritidsbebyggelse. Eiendommen ligger i hensynsone H110 for nedslagsafelt drikkevann. Eiendommen ligger i 10.3 bestemmelsesområde Ringsakerfjellet.

### **Adgang til utleie**

På generelt grunnlag er det tillatt å leie ut egen fritidsbolig, så lenge formålet med utleien er i samsvar med godkjent bruk av gjeldende leieobjekt og/eller areal. Det foreligger begrensninger ved korttidsutleie for eierseksjoner. I det tilfelle fritidsboligen ligger på festet grunn, kan det også foreligge begrensninger i festekontrakt. Eiendommen står i matrikkelen registrert med én bruksenhet.

### **Legalpant**

Kommunen har legalpant i eiendommen for forfalte krav på eiendomsskatt og kommunale avgifter/gebyrer.

## Kontraktsgrunnlag

### Salgs- og betalingsvilkår

Eiendommen skal overleveres til kjøper i tråd med det som er avtalt. Det er viktig at kjøper setter seg grundig inn i alle salgsdokumentene, herunder salgsoppgave, tilstandsrapport og selgers egenerklæring. Kjøper anses kjent med forhold som er tydelig beskrevet i salgsdokumentene. Forhold som er beskrevet i salgsdokumentene kan ikke påberopes som mangler. Dette gjelder uavhengig av om kjøper har lest dokumentene. Alle interessenter oppfordres til å undersøke eiendommen nøye, gjerne sammen med fagkyndig, før bud inngis. Kjøper som velger å kjøpe usett, kan som hovedregel ikke gjøre gjeldende som mangel noe kjøper burde blitt kjent med ved undersøkelse av eiendommen, eller som er tydelig beskrevet i salgsdokumentene.

Hvis noe trenger avklaring, anbefaler vi at kjøper rådfører seg med eiendomsmegler eller en fagkyndig før det legges inn bud.

Kjøper har krav på at eiendommen er i henhold til avtalen. Hvis det ikke er avtalt noe særskilt, kan eiendommen ha en mangel dersom den ikke er slik kjøper må kunne forvente ut ifra blant annet boligens alder, type og synlige tilstand. Det samme gjelder hvis det er holdt tilbake eller gitt uriktige opplysninger om eiendommen som ikke er rettet i tide på en tydelig måte, og man må gå ut fra at opplysningen har virket inn på avtalen. En bolig som har blitt brukt i en viss tid, har vanligvis blitt utsatt for slitasje, og skader kan ha oppstått. Slik bruksslitasje må kjøper regne med, og det kan avdekkes enkelte forhold etter overtakelse som gjør utbedringer nødvendig. Normal slitasje og skader som trenger utbedring, er innenfor hva kjøper må forvente, og vil ikke utgjøre en mangel.

Boligen kan også ha en mangel hvis opplyst areal avviker fra faktisk størrelse. Avviket må være minst 2 prosent, og minst 1 kvadratmeter. Det er likevel ikke en mangel dersom selger godtgjør at kjøperen ikke la vekt på opplysningen, jf. avhendingsloven § 3-3 (2). Ved beregning av et eventuelt prisavslag eller erstatning, må kjøper selv dekke tap/kostnader opp til et beløp på kr 10 000 (egenandel). Egenandel kommer først på tale når det er konstatert mangel ved eiendommen.

Hvis kjøper ikke er forbruker, selges eiendommen "som den er", og selgers ansvar er da begrenset, jf. avhl. § 3-9, første ledd 2. pkt. Avhl. § 3-3 (2) fravikes, og hvorvidt et innendørs arealavvik karakteriseres som en mangel vurderes etter avhl. § 3-8. Informasjon om kjøpers undersøkelsesplikt, herunder oppfordringen om å undersøke eiendommen nøye, gjelder også for kjøpere som ikke anses som forbrukere.

Med forbrukerkjøp menes kjøp av eiendom når kjøperen er en fysisk person som ikke hovedsakelig handler som ledd i næringsvirksomhet.

## **Overtakelse**

Overtakelse skjer i utgangspunktet etter avtale med selger. Budgiver skal likevel angi ønske om overtakelsesdato i sitt skriftlige kjøpetilbud.

## **Budgivning**

Budgivning i forbrukerforhold

Budgivere oppfordres til å legge inn bud elektronisk. Dette gjøres på eiendommens hjemmeside på aktiv.no, ved å bruke «Gi bud»-knappen. Ved elektronisk budgivning, samtykker budgiver til elektronisk kommunikasjon. Eiendomsmegler skal legge til rette for en forsvarlig avvikling av budrunden og kan ikke videreformidle bud med en kortere akseptfrist enn kl. 12.00 første virkedag etter siste annonserte visning. Etter klokken 11:30 anbefaler vi akseptfrist på minimum 30 minutter. Bud bør legges inn i god tid før konkurrerende buds akseptfrist utløper. Megler kan ikke formidle bud med forbehold om at budet, eller forbehold i budet (hemmelige bud/hemmelige forbehold), skal holdes skjult for andre budgivere og interessenter.

For øvrig henvises til forbrukerinformasjon om budgivning i salgsoppgaven.

Oppdragsgiver er oppfordret til å ikke ta imot bud direkte fra budgiver, men å henvise budgiver videre til megler. Som kjøper vil du få forelagt kopi av budjournal. Alle bud vil bli gjort kjent for kjøper og selger i handelen. Øvrige budgivere kan be om å få en kopi av budjournal i anonymisert form.

Budgivning utenfor forbrukerforhold

Budgivere oppfordres til å legge inn bud elektronisk. Dette gjøres på eiendommens hjemmeside på aktiv.no, ved å bruke «Gi bud»-knappen. Ved elektronisk budgivning, samtykker budgiver til elektronisk kommunikasjon. Det anbefales at hvert bud har en akseptfrist som muliggjør en forsvarlig avvikling av budrunden. Vi anbefaler minimum 30 minutter akseptfrist. Oppdragsgiver er oppfordret til å ikke ta imot bud direkte fra budgiver, men å henvise budgiver videre til megler. Megler kan ikke formidle bud med forbehold om at budet, eller forbehold i budet (hemmelige bud/hemmelige forbehold), skal holdes skjult for andre budgivere og interessenter.

Opplysningene i salgsoppgaven er godkjent av selger. Alle interessenter oppfordres imidlertid til grundig besiktigelse av eiendommen, gjerne sammen med fagmann før bud inngis.

Etter aksept av bud, vil eiendommens salgssum bli meddelt de som ev. måtte etterspørre denne. Eiendommens salgssum vil bli offentlig tilgjengelig ved overføring av hjemmel.

### **Omkostninger kjøpers beskrivelse**

4 590 000 (Prisantydning)

---

#### Omkostninger

114 750 (Dokumentavgift)

300 (Panteattest kjøper)

545 (Tinglysningsgebyr pantedokument)

545 (Tinglysningsgebyr skjøte)

16 900 (Boligkjøperforsikring - fem års varighet (valgfridd))

2 800 (Advokatforsikring for boligeiere - ett års varighet (valgfridd))

---

116 140 (Omkostninger totalt)

133 040 (med Boligkjøperforsikring - fem års varighet)

135 840 (med Boligkjøperforsikring inkludert ett år med Advokatforsikring for boligeiere)

---

4 706 140 (Totalpris. inkl. omkostninger)

4 723 040 (Totalpris. inkl. omkostninger (med Boligkjøperforsikring - fem års varighet))

4 725 840 (Totalpris. inkl. omkostninger (med Boligkjøperforsikring inkludert ett år med Advokatforsikring for boligeiere))

---

Regnestykket forutsetter at det kun tinglyses ett pantedokument og at eiendommen selges til prisantydning. Det tas forbehold om endringer i offentlige avgifter/gebyrer.

### **Omkostninger kjøpers beløp**

Kr 116 140

### **Betalingsbetingelser**

Kjøpesummen skal innbetales fra norsk finansinstitusjon og/eller fra kjøpers egen konto i norsk finansinstitusjon.

### **Hvitvaskingsreglene**

Megler har plikt til å gjennomføre kundetiltak. Hvis kjøper ikke bidrar til at megler får gjennomført kundetiltak og dette fører til at transaksjonen ikke kan gjennomføres eller blir forsinket, misligholder kjøper avtalen. Etter 30 dager er misligholdet vesentlig. Dette gir selger rett til å heve og gjennomføre deknings salg for kjøpers regning.

### **Personopplysningsloven**

Personopplysninger blir behandlet i samsvar med personopplysningsloven.

### **Boligselgerforsikring**

Selger har tegnet boligselgerforsikring som dekker selgers ansvar etter avhendingsloven begrenset oppad til kr 14 000 000,-. Det er boligdelen av eiendommen som dekkes av forsikringen.

Selger har utarbeidet en egenerklæring (vedlagt i salgsoppgaven) og som kjøper må gjøre seg kjent med før budgivning. Se også punktet "Sammendrag selgers egenerklæring".

### **Boligkjøperforsikring**

Vedlagt i salgsoppgaven følger informasjon om Boligkjøperforsikring og Boligkjøperforsikring Pluss fra HELP Forsikring AS. Boligkjøperforsikring er en rettshjelpsforsikring som gir trygghet og profesjonell juridisk hjelp dersom det oppdages uventede feil eller mangler ved boligen de neste fem årene. Boligkjøperforsikring Pluss har samme dekning som boligkjøperforsikring, med tillegg av fullverdig advokathjelp på viktige rettsområder i privatlivet. Boligkjøperforsikring Pluss betales årlig. Les mer om begge forsikringene i vedlagte materiell eller på help.no. Det gjøres oppmerksom på at boligkjøperforsikring kun kan tegnes av forbruker. Meglerforetaket mottar kr 4 900/5 100/5 800 i kostnadsgodtgjørelse, avhengig av boligtype, samt et tillegg på kr 1 000 ved salg av Boligkjøperforsikring Pluss.

### **Meglers vederlag**

Det er avtalt en fast provisjon på kr 39 000,- ved gjennomføring av salgsoppdraget. I tillegg kommer tilretteleggingsgebyr (kr 15 900,-), oppgjørshonorar (kr 6 250,-), markedspakke (kr 19 500,-), e-signerings/e-tinglysingsgebyr (kr 2 190,-) samt innhenting av opplysninger og tinglysing av sikringsobligasjon (kr 9 545,-). Alle beløp er inklusive mva. Meglerforetaket har ikke krav på fast provisjon, oppgjørshonorar og overtakelsehonorar, dersom handel ikke kommer i stand i oppdragstiden eller hvis oppdraget sies opp.

### **Ansvarlig megler**

Fredrik Lien  
Eiendomsmegler/Salgsleder/Partner  
fredrik.lien@aktiv.no  
Tlf: 472 54 889

### **Ansvarlig megler bistås av**

Katrine Bakken Larsen  
Eiendomsmegler  
katrine.bakken.larsen@aktiv.no  
Tlf: 404 84 799

**Oppdragstaker**

Aktiv Eiendomsmegling Hamar AS, organisasjonsnummer 917998647  
Strandgata 61, 2317 Hamar

**Salgsoppgavedato**

13.01.2026

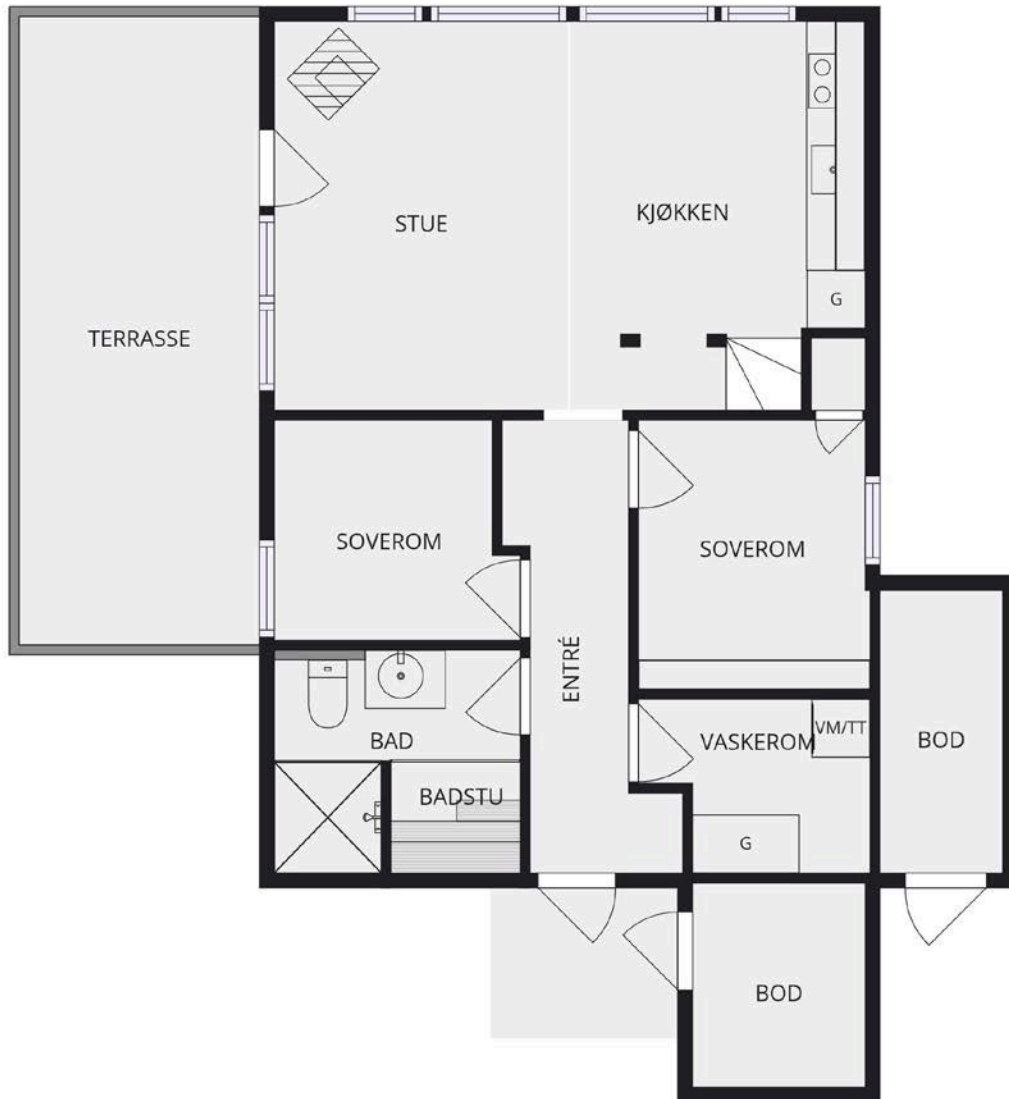

Plantegningen er en ikke målbar illustrasjon og avvik kan forekomme.

Plantegningen er ikke i målestokk og noe avvik kan forekomme. Megler/selger tar ikke ansvar for evt. feil.

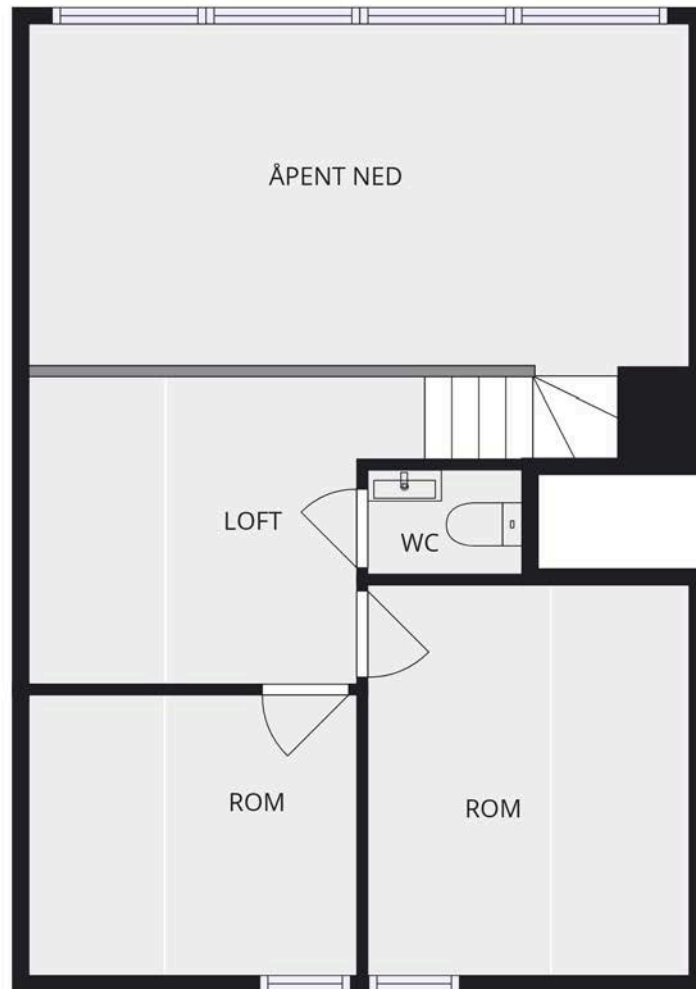

Plantegningen er en ikke målbar illustrasjon og avvik kan forekomme.

Plantegningen er ikke i målestokk og noe avvik kan forekomme. Megler/selger tar ikke ansvar for evt. feil.



Velkommen til Rømåsen 1840!



Dette er en delikat og innbydende hytte på populære Sjusjøen!



Hytta ligger på Rømåsen på Sjusjøen, et snøsikkert og meget populært hytteområde, spesielt for den skiglade.



Hytta har en terrasse på 22 m<sup>2</sup> som vender mot sør.



Hytta har en lys og hyggelig stue.



Rommet har et lyst 1-stavs parkettgulv og lune, brunbeisete vegger.



Det er installert peisovn i hjørnet av rommet som både gir god varme og en fin atmosfære.



Det er utgang til terrasse fra stua.



Praktisk åpen løsning mot kjøkkenet med plass til spisebord i mellom.



Kjøkkenet har en pen og stilren innredning fra Huseby med grå, glatte fronter.



Det er utstyrt med integrerte hvitevarer som stekeovn, platetopp, oppvaskmaskin og kjøleskap med fryser.



Laminert benkeplate med nedfelt oppvaskkum i rustfritt stål med ett-greps blandebatteri.



Stua har meget god takhøyde og mange store vinduer som slikker inn rikelig med naturlig lys, samtidig som man får flott utsyn over naturen utenfor.



Det er to soverom i hyttas 1. etasje. Dette er hovedsoverommet som er innredet med i samme utførelse som øvrige rom i hytta.



Det er plass til dobbeltseng mellom de plassbygde veggskapene.



I tillegg er rommet utstyrt med et garderobeskap, som du kan se til høyre i bildet.



Soverom nummer to har plass til den tradisjonelle familiekøya, som medfølger i handelen.



I tillegg er det rom for nattbord og småoppbevaring.



Rommet er utstyrt med veggmontert toalett.



Dusjnise med dusjdør og veggmontert dusjbatteri.



Lunt og hyggelig bad med flislagt gulv med varmekabler. Badet har adkomst til badstue, noe som kan være godt etter en kald dag ute.



Baderomsinnredning med to skuffer og toppmonter servant med ett-greps blandebatteri.



Fra stua er det trapp opp til hemsen.



Hems med plass til diverse oppbevaring og møbler.



Hemsen har for lav takhøyde til at det gir et målbart areal.



Det er åpen fra hemsen og ned til stua og kjøkkenet.



Hemsen er innredet med to rom som er brukt som soverom. Rommene har ikke god nok takhøyde til at disse er godkjente til varig opphold.



Rom innredet og brukt som soverom på hemsen. Rommet er ikke godkjent til varig opphold.



Begge rommene er innredet med seng som medfølger. Det er også plass til diverse oppbevaringsmøbler.





På hemsén er det et toalettrom med flislagt gulv, gulvmontert toalett og servant skap.



Hyttas entré har en praktisk nisje for oppbevaring av sko og yttertøy.



Gangen er flislagt med varmekabler i gulvet.



Hytta ligger i et meget snøsikkert område med tilgang til et utstrakt løypenett like utenfor døra.



Fra gangen er det adgang til alle etasjens rom.



Praktisk teknisk rom/vaskerom med flislagt gulv. Det er opplegg for vaskemaskin og tørketrommel i tillegg til plass for oppbevaring.



Utebod med god og effektiv lagring av sky og annet utstyr.



Det er montert elbillader.



Det er biloppstillingsplasser utenfor hytta.

# Vedlegg

# Tilstandsrapport

 Fritidsbolig

 Rømåsen 1840 , 2612 SJUSJØEN

 RINGSAKER kommune

 gnr. 815, bnr. 431

Sum areal alle bygg: BRA: 62 m<sup>2</sup> BRA-i: 54 m<sup>2</sup>



Befaringsdato: 04.12.2025

Rapportdato: 15.12.2025

Oppdragsnr.: 22651-1001

Referansenummer: JQ7171

Autorisert foretak: E&K TAKST AS



Tilstandsrapporten er gyldig ett år fra rapportdato. Oppstår det skader eller skjer det endringer på eiendommen, bør du som selger be om en oppdatert tilstandsrapport.

## E&K Takst AS

E&K Takst AS er en takstbedrift lokalisert i Stange og Elverum. Utover kontorsteder er våre primære markedsområder Løten, Hamar, Ringsaker, Våler, Åsnes, Grue, Kongsvinger, Trysil, Åmot og Stor-Elvdal, men vi tar på oss oppdrag i hele Innlandet og nordre deler av Akershus. For å oppnå høy kundetilfredshet fokuserer vi på kvalitet, god kundeservice, å forstå kundens behov og kontinuerlig forbedring av våre produkter og tjenester. E&K Takst har i dag to ansatte med utdanninger innen teknisk fagskole, takstutdanning og mesterutdanning, samt bred erfaring fra takst- og byggebransjen. Vårt mål er å levere høy kvalitet og pålitelighet i alle våre oppdrag. Med vår kompetanse og praktiske erfaring leverer vi produkter som møter kundens behov.

### Rapportansvarlig

*Jonas Eikeland*

Jonas Eikeland  
Uavhengig Takstingeniør  
jonas@ek-takst.no  
924 82 613



# Dette trenger du å vite om tilstandsrapporten



## Hva er en tilstandsrapport?

En tilstandsrapport beskriver synlige skader/avvik eller tegn på skader/avvik på boligen. Rapporten fremhever vanligvis ikke positive egenskaper ved boligen.



## Hva vurderer en bygningsakkyndig?

Den bygningsakkyndige vurderer boligen ut fra hva man kan forvente av en bygning av samme alder og type. Vurderingen gjøres som regel mot hvordan det var vanlig å bygge og regler som gjaldt da boligen ble oppført (søknadstidspunktet). Forhold som er vanlige for bygningens alder, slik som slitasje etter normal bruk regnes ikke som avvik.



## Hva inneholder tilstandsrapporten?

Den bygningsakkyndige undersøker rom og bygningsdeler slik det kommer frem av [Forskrift til avhendingsloven](#). Tilstandsrapporten inneholder bare avvik som den bygningsakkyndige kan se eller kontrollere med enkle hjelpemidler. Det gjøres ikke nærmere undersøkelser slik som åpning av vegger eller andre bygningsdeler. I vegg mot våtrom og rom under terreng kan det borres et hull for å gjøre enkle undersøkelser slik som fuktøk.

## Når du kjøper en brukt bolig

Når du kjøper en brukt bolig, er det viktig å være oppmerksom på at dette ikke kan sammenlignes med å kjøpe en ny bolig. Måten boligen ble bygget på kan være annerledes enn i dag. Bygninger svekkes over tid, og utsettes for slitasje blant annet på grunn av bruk og vær og vind. Mange boliger fornyes helt eller delvis, noen i flere omganger, eller det oppføres tilbygg. Særlig for boliger som er pusset opp eller endret, er det viktig å merke seg at fornyelse av overflater ikke nødvendigvis betyr at bygningsdeler under er forbedret.

## Vurdering mot byggeregler

Den bygningsakkyndige vil vurdere boligen mot hvordan det var vanlig å bygge og regler som gjaldt på søknadstidspunktet. Den bygningsakkyndige ser etter avvik som har betydning for og som reduserer boligens funksjon og verdi, og som kommer frem av forskrift til avhendingslova.

## Tilstandsrapporten beskriver ikke hele boligen

### BYGNINGSSAKKYNDIGE SER FOR EKSEMPEL IKKE PÅ

• vanlig slitasje og normal vedlikeholdstilstand • bagatellmessige forhold som ikke påvirker bygningens bruk eller verdi vesentlig • skjulte installasjoner • installasjoner utenfor bygningen • full funksjonstesting av el- og VVS-installasjoner • geologiske forhold og bygningens plassering på grunnen • bygningens planløsning • bygningens innredning • løstørre slik som hvitevarer • utendørs svømmebasseng og pumpeanlegg • bygningens estetikk og arkitektur • bygningens lovlighet (bortsett fra bruksendringer, brannceller og forhold som åpenbart kan påvirke helse, miljø og sikkerhet) • fellesarealer (med mindre boligeier har vedlikeholdsplikt for fellesarealer og dette er kjent for bygningsakkyndig, eller fellesarealet har en særlig tilknytning til boligen).

© iVerdi 2023

Malen til denne rapporten, inkludert standardtekstene fra Verdi er vernet etter åndsverkloven og kan kun benyttes av av kunder hos iVerdi. For andre aktører er eksemplarframstilling av malen og standardtekster, som utskrift og annen kopiering til bruk som grunnlag for tilsvarende rapporter, bare tillatt når det er hjemlet i lov (kopiering til privat bruk, sitat o.l.) eller avtale med iVerdi ([Hjem-iVerdi](#)).

Utnyttelse i strid med lov eller avtale kan medføre erstatnings- og straffeansvar.

# Dette trenger du å vite om tilstandsrapporten

## Tilstanden vurderes med ulike tilstandsgrader

Tilstanden gir uttrykk for en gitt forventet tilstand, blant annet vurdert ut fra alder og normal bruk. Ved Tilstandsgrad 0 (TG0) og Tilstandsgrad 1 (TG1) gir den bygningsakkyndige normalt ingen begrunnelse for valg av tilstandsgrad. Grunnen er at bygningen eller bygningsdelen da bare har normal slitasje. Ved skjulte konstruksjoner kan alder alene avgjøre tilstandsgrad. Når bygningsakkyndige anbefaler tiltak, for eksempel utbedringer, må brukeren av rapporten vurdere om tiltakene er nødvendige og lønnsomme.

Når den bygningsakkyndige velger tilstandsgrad, baseres vurderingen på faste kriterier som følger av gjeldende bransjestandard for Teknisk tilstandsanalyse ved omsetning av bolig og Forskrift til avhendingslova.



### TILSTANDSGRAD 0, TG0: INGEN AVVIK

Bygningsdelen skal være tilnærmet ny, ikke vise tegn på slitasje og det skal være lagt frem dokumentasjon på faglig god utførelse. Det er ingen merknader til delen.



### TILSTANDSGRAD 1, TG1: MINDRE AVVIK

Bygningsdelen skal bare ha normal slitasje, og strakstiltak skal ikke anses som nødvendig. Graden kan også brukes når delen er ny, men der dokumentasjon på faglig god utførelse mangler.



### TILSTANDSGRAD 2, TG2: VESENTLIGE AVVIK OG MINDRE AVVIK SOM ETTER NS 3600 GIR TG 2

Bygningsdelen skal enten ha feil utførelse, en skade eller symptomer på skade, sterk slitasje eller nedsatt funksjon. Graden gis når bygningsdelen trenger vedlikehold eller tiltak i nær fremtid. Graden skal også brukes når delen er gammel og det er grunn til å varsle om faren for skader på grunn av alderen, eller når det er grunn til å overvåke delen spesielt på grunn av fare for større skader eller følgeskader.



### TILSTANDSGRAD 3, TG3: STORE ELLER ALVORLIGE AVVIK

Denne tilstandsgraden brukes ved kraftige tegn på forhold som man må regne med trenger utbedring straks eller innen kort tid. Det er påvist funksjonssvikt eller sammenbrudd.



### IKKE UNDERSØKT/IKKE TILGJENGELIG FOR UNDERSØKELSE

Det kan være avvik/skader som ikke er avdekket.

## Informasjon om utbedringskostnader

Utbedringskostnadene i rapporten er sjablongmessige anslag basert på observerte forhold som feil, skader eller uregelmessigheter, samt foreslåtte tiltak. Disse anslagene er veiledende, angis i fem intervaller, er basert på generelle erfaringstall, og må ikke forveksles med konkrete pristilbud fra håndverkere eller entreprenører. Faktiske kostnader kan variere betydelig, avhengig av individuelle valg, materialpriser og markedsforhold. For å få en nøyaktig vurdering av utbedringskostnadene anbefales ytterligere undersøkelser og innhenting av flere pristilbud fra kvalifiserte fagfolk. Slike anslag gis for TG3, der dette er mulig.



Tiltak under kr 20 000



Tiltak mellom kr 20 000 – 100 000



Tiltak mellom kr 100 000 – 200 000



Tiltak mellom kr 200 000 – 500 000



Tiltak over kr 500 000

# Beskrivelse av eiendommen

## Fritidsbolig - Byggeår: 2017

### UTVENDIG

[Gå til side](#)

Fritidsbolig oppført med støpt plate på mark. Yttervegger av trekonstruksjoner. Fasaden er kledd med stående trekledning. Saltak i trekonstruksjoner tekket med torv. Entrédør med glassfelt. Vinduer og balkongdør med karmen av tre, og to-lags glass.

### INNENDIG

[Gå til side](#)

Vegg og himlingsflater av trepanel. Gulvflater er belagt med parkett og fliser. Innerdører i profilert utførelse.

### VÅTROM

[Gå til side](#)

Bad med flislagte veggflater i dusjsone, øvrige veggflater og himlingsflater av panel. Vegghengt servanttinnredning. Ovenpåliggende servant med armatur. Speil på vegg over servant. Dusjnise med glassdør. Vegghengt dusjarmatur (hånddusj og regndusj). Vegghengt toalett. Rommet har mekanisk avtrekk fra baderomsvifte.

### KJØKKEN

[Gå til side](#)

Åpen kjøkkenløsning. Huseby kjøkkeninnredning. Innredningen er fra byggeår. Innredning med glatte fronter. Benkeplate av laminat. Nedfelt oppvaskkum med ett-greps kjøkkenarmatur. Benkeskapsbelysning og stikkontakter over kjøkkenbenk. Integreert platetopp, stekeovn, oppvaskmaskin, og kjøleskap med fryser. Komfyrvakt. Fuktsensor til automatisk vannstopper synlig under oppvaskkum. Gulvflater belagt med parkett. Vegg- og himlingsflater i panel. Ventilator i overskap.

### SPESIALROM

[Gå til side](#)

Badstue med flislagt gulv, panel på vegger og i himling, badstuen har elektrisk badstueovn. Toalettrom med flislagt gulv, panel på vegger og i himling, rommet har mekanisk avtrekk fra egen vifte.

### TEKNISKE INSTALLASJONER

[Gå til side](#)

Synlige vannrør med rør-i-rør system og kobberrør. Synlige avløpsrør i plast. Boligen har naturlig ventilasjon med periodevis mekanisk avtrekk fra bad, toalettrom og kjøkken. Varmtvannsbereder på 198L (fra 2017) plassert på teknisk rom. Sikringssskap med automatsikringer er plassert i teknisk rom. Boligen har hovedsakelig skjult elektrisk anlegg.

### TOMTEFORHOLD

[Gå til side](#)

Fritidsboligen er fundamentert på ukjent byggegrunn. Dreneringen er fra 2017. Bygningen har grunnmur i isolerte elementer. Forstøtningsmurer er av betongstein. Terreng er snødekt befaringsdagen.

## Arealer

[Gå til side](#)

## Forutsetninger og vedlegg

[Gå til side](#)

## Lovlighet

[Gå til side](#)

### Fritidsbolig

• Det foreligger godkjente og byggemeldte tegninger, men det er avvik fra disse.

Tilbygd bod er ikke oppført på fremlagte byggemeldte tegninger.

# Sammendrag av boligens tilstand

## Fordeling av tilstandsgrader

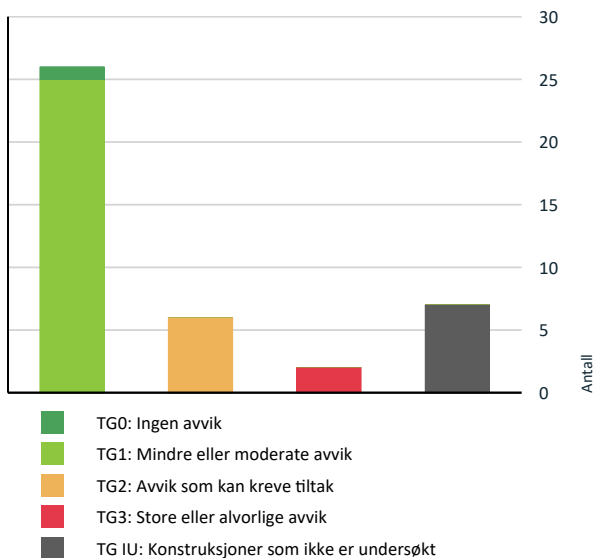

Vil du vite mer om tilstandsgrader? Se side 4.

## Anslag på utbedringskostnad

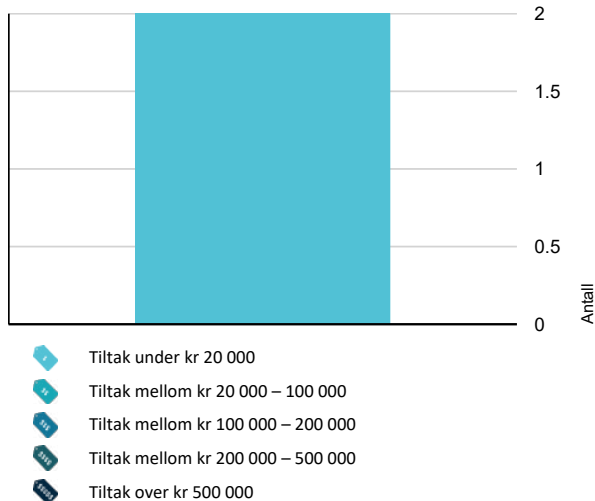

Hva er anslag på utbedringskostnad? Se side 4.

## Oppsummering av avvik

Vil du vite mer? Se på rommet eller bygningsdelen senere i rapporten.

### Fritidsbolig

#### TG 3 STORE ELLER ALVORLIGE AVVIK



##### Utvendig > Utvendige trapper

[Gå til side](#)

Det er ikke montert rekkverk.

Det er ikke etablert rekkverk i den utvendige trappen, noe som medfører økt fare for fall, særlig ved snø, is eller dårlig sikt. Forholdet medfører forhøyet risiko for personskaade.

**Kostnadsestimat: Under 20 000**



##### Innvendig > Innvendige trapper

[Gå til side](#)

Det er avvik:

Det mangler håndløper på veggen og trappen har åpninger mellom trinn på mer enn 10 cm. Med bakgrunn i dette så tilfredsstiller ikke trappen dagens krav til sikkerhet.

**Kostnadsestimat: Under 20 000**

#### TG IU KONSTRUKSJONER SOM IKKE ER UNDERSØKT



##### Utvendig > Taktekking

[Gå til side](#)



##### Utvendig > Taktekking - Tilbygg

[Gå til side](#)



##### Utvendig > Balkonger, terrasser og rom under balkonger

[Gå til side](#)

Balkonger/terrasse er snødekt og derfor ikke nærmere vurdert.



##### Utvendig > Balkonger, terrasser og rom under balkonger - 2

[Gå til side](#)

Balkonger/terrasse er snødekt og derfor ikke nærmere vurdert.



##### Innvendig > Radon

[Gå til side](#)



##### Tomteforhold > Terrengforhold

[Gå til side](#)

Tomten er snødekt og derfor ikke nærmere vurdert.

# Sammendrag av boligens tilstand



## Våtrom > 1. Etasje > Bad > Tilliggende konstruksjoner [Gå til side våtrom](#)

Det er pga bygningsmessige hindringer ikke fysisk mulig å foreta hulltaking i vegg bak våtsone.

Våtsone er plassert mot yttervegg og badstue.

Det er påvist at høydeforskjell fra topp slukrist til gulv/synlig topp membran ved dørterskel er mindre enn 25 mm.

Det er avvik:

Det er påvist avvik i fallforhold til sluk i forhold til krav i forskrift på byggetidspunktet, høydeforskjell fra topp slukrist til gulv/synlig topp membran ved dørterskel er mindre enn 25 mm (høydeforskjell er målt til ca 15 mm).

## TO 2 AVVIK SOM KAN KREVE TILTAK



### Utvendig > Nedløp og beslag [Gå til side](#)

Det mangler snøfangere på hele eller deler av taket, men det var ikke krav om dette på byggemeldingstidspunktet.

Det mangler tilfredsstillende adkomst til pipe for feier.

Forholdet kan føre til at feieren kan nekte å utføre feiing og tilsyn, noe som kan medføre pålegg fra kommunen.



### Utvendig > Veggkonstruksjon [Gå til side](#)

Det er påvist andre avvik:

Festemidler er stedvis ført for langt inn i ytterkledningen, noe som kan føre til vannfeller i hullet og redusere levetiden til kledningen og påvirke festefunksjonen.



### Utvendig > Dører [Gå til side](#)

Det er avvik:

Det registreres symptomer på fuktproblematikk (bobler i maling) på entrédør. Boddør til tilbygd bod tar i karm/terskel og har behov for justering.



### Utvendig > Andre utvendige forhold [Gå til side](#)

Det er avvik:

Det er observert spor etter gnagere (muselort) i tilbygd bod, noe som innebærer risiko for hygieniske problemer og potensielle skader på konstruksjoner og installasjoner.



### Tomteforhold > Forstøtningsmurer [Gå til side](#)

Det er avvik:

Rekkverk mangler og det er nivåforskjell på mer enn 0,5 meter. Grunnet snødekt terreng så kan det ikke fastslås om det er hardt underlag som f.eks. betong, asfalt eller steinheller. Dersom det er hardt underlag så må støttemuren sikres med rekkverk, gjerde, tett vegetasjon eller liknende.



### Våtrom > 1. Etasje > Bad > Overflater Gulv [Gå til side](#)

# Tilstandsrapport

## FRITIDSBOLIG



**Byggeår**  
2017

### Kommentar

Byggeåret er basert på opplysninger fra eiendomsmatrikkelen.

### Anvendelse

#### Standard

Normal standard på bygget ut ifra alder/konstruksjon - jmfør beskrivelse under konstruksjoner.

#### Vedlikehold

Bygget er jevnlig og godt vedlikeholdt.

#### Tilbygg / modernisering

2022	Tilbygg	Tilbygget ekstra uisolert bod.
------	---------	--------------------------------

## UTVENDIG

### Taktekking

*Punktet må sees i sammenheng med Takkonstruksjon/Loft*

#### Kommentar

Taktekkingen er av torv, og hovedparten av taket var dekket av snø befaringsdagen. Det gjøres oppmerksom på at undersøkelsen av taktekkingen av sikkerhetsmessige årsaker er gjennomført med drone. Metoden gjør det mulig å dokumentere forhold som ellers ville vært vanskelig tilgjengelige, men den gir ikke samme detaljeringsgrad som en fysisk, nærgående inspeksjon. Det kan derfor forekomme forhold som ikke lar seg avdekke via dronebasert undersøkelse, og videre undersøkelser kan være nødvendig. Siden taket (takkonstruksjon, taktekking og skorstein) kun er observert fra bakkenivå, er vurderingen begrenset av dette. Det er ikke sikkerhetsmessig forsvarlig å bevege seg ut på taket eller observere fra stige. Selv om det ikke er avdekket skader under befaringen, betyr ikke dette at det ikke foreligger skader som en besiktigelse på taket kan avdekke. En undersøkelse av taket bør utføres av en fagperson under tilstrekkelige sikkerhetsforhold når taket er snøfritt.



Hovedparten av taket var snødekt befaringsdagen.

### Taktekking - Tilbygg

*Punktet må sees i sammenheng med Takkonstruksjon/Loft*

#### Kommentar

Taktekkingen på tilbygd bod av tretak og hovedparten av taket var dekket av snø befaringsdagen. Det gjøres oppmerksom på at undersøkelsen av

# Tilstandsrapport

taktekkingen av sikkerhetsmessige årsaker er gjennomført fra bakken. Siden taket (takkonstruksjon, taktekking og skorstein) kun er observert fra bakkenivå, er vurderingen begrenset av dette. Selv om det ikke er avdekket skader under befaringen, betyr ikke dette at det ikke foreligger skader som en besiktigelse på taket kan avdekke. Vær oppmerksom på denne risikoen. En undersøkelse av taket kan utføres av en fagperson når taket er snøfritt under tilstrekkelige sikkerhetsforhold.

Årstall: 2022

Kilde: Egenerklæring

## Nedløp og beslag

### Kommentar

Takrenner og nedløpsrør i metall.

### Vurdering av avvik:

- Det mangler snøfangere på hele eller deler av taket, men det var ikke krav om dette på byggemeldingstidspunktet.
- Det mangler tilfredsstillende adkomst til pipe for feier.

Forholdet kan føre til at feieren kan nekte å utføre feiing og tilsyn, noe som kan medføre pålegg fra kommunen.

### Konsekvens/tiltak

- Det er ikke krav om utbedring av snøfangere opp til dagens krav.
- Stigetrinn for feier må monteres.



Det er ikke etablert takstige til pipe.

## Veggkonstruksjon

### Kommentar

Veggene har bindingsverkskonstruksjon fra byggeår. Fasade/kledning har stående bordkledning.

### Vurdering av avvik:

- Det er påvist andre avvik:

Festemidler er stedvis ført for langt inn i ytterkledningen, noe som kan føre til vannfeller i hullet og redusere levetiden til kledningen og påvirke festefunksjonen.

### Konsekvens/tiltak

Forholdet bør holdes under jevnlig ettersyn slik at tiltak kan iverksettes ved behov.

# Tilstandsrapport



Det er stedvis spikret for langt inn i kledningen.

## 1 TG 1 Takkonstruksjon/Loft

*Punktet må sees i sammenheng med Takteking*

### Kommentar

Boligen er oppført som en lukket konstruksjon med innredet loft.

### Vurdering av avvik:

- Hele takkonstruksjonen er gjenbygget. Det er ingen mulighet til vurdering utover alder og observasjoner fra underliggende etg.

Takkonstruksjonen er en lukket konstruksjon. Kontrollen begrenser seg til en visuell besiktigelse av innvendige overflater og ingen tegn til aktiv lekkasje eller kondensproblemer blir registrert.

## 1 TG 1 Vinduer



Fritidsboligen har vinder med karmen av tre og to-lags glass.

## 1 TG 2 Dører

### Kommentar

Entrédør med glassfelt, balkongdør med to lag glass, boddør i profilert utførelse en boddør med ett-lags glass.

### Vurdering av avvik:

- Det er avvik:

Det registreres symptomer på fuktproblematikk (bobler i maling) på entrédør. Boddør til tilbygd bod tar i karm/terskel og har behov for justering.

### Konsekvens/tiltak

- Tiltak:

Overflatebehandlinger må påregnes og justeringer/smøring av boddør anbefales.

# Tilstandsrapport



Det registreres malingsbobler på entrédør.

## **TG IU** Balkonger, terrasser og rom under balkonger

### **Kommentar**

Inngangsparti/terrasse på 6 m<sup>2</sup>. Terrasse i trekonstruksjoner. Terrassen har utebelysning og utvendig stikkontakt. Gulvflater er belagt med terrassebord.

### **Vurdering av avvik:**

- Balkonger/terrasse er snødekt og derfor ikke nærmere vurdert.

### **Konsekvens/tiltak**

- Det bør foretas nærmere undersøkelser av balkong/terrasser når den er snøfri.



Inngangsparti/terrasse var snødekt befaringdagen.

## **TG IU** Balkonger, terrasser og rom under balkonger - 2

### **Kommentar**

Utgang fra stue til vestvendt terrasse på 16 m<sup>2</sup>. Terrasse i trekonstruksjoner med rekkverk av tre. Terrassen har utebelysning og utvendig stikkontakt. Gulvflater er belagt med terrassebord.

### **Vurdering av avvik:**

- Balkonger/terrasse er snødekt og derfor ikke nærmere vurdert.

### **Konsekvens/tiltak**

- Det bør foretas nærmere undersøkelser av balkong/terrasser når den er snøfri.

# Tilstandsrapport



Terrassen var snødekt på befaringdagen.

## **TG 3** Utvendige trapper

### Kommentar

Utvendig trapp i tilknytning til støttemur.

### Vurdering av avvik:

- Det er ikke montert rekkverk.

Det er ikke etablert rekkverk i den utvendige trappen, noe som medfører økt fare for fall, særlig ved snø, is eller dårlig sikt. Forholdet medfører forhøyet risiko for personskade.

### Konsekvens/tiltak

- Rekkverk må monteres for å lukke avviket.

**Kostnadsestimat: Under 20 000**



Det er ikke montert rekkverk/håndløper i trappen.

## **TG 2** Andre utvendige forhold

### Kommentar

Tilbygget uisolert bod.

### Vurdering av avvik:

- Det er avvik:

Det er observert spor etter gnagere (muselort) i tilbygd bod, noe som innebærer risiko for hygieniske problemer og potensielle skader på konstruksjoner og installasjoner.

### Konsekvens/tiltak

- Tiltak:

Det bør gjennomføres tiltak mot gnagere, inkludert rengjøring, tetting av mulige inngangspunkter og etablering av skadedyrkontroll, samt videre observasjon for å sikre at problemet er stoppet.

## INNVENDIG

## **TG 1** Overflater

# Tilstandsrapport

## Kommentar

Her medtas kun rom som ikke er beskrevet tidligere. Alle rom er kontrollert når annet ikke er angitt. Det gjøres oppmerksom på at det er bare de forhold som har vesentlige visuelle feil/skader på overflater som blir kommentert.

### Beskrivelse

Himlinger: Trepanel.

Vegger: Trepanel.

Gulv: Parkett og fliser.

Basert på alder så vurderes det at overflatene er funksjonelle med minimal bruksslitasje.

## TG 1 Etasjeskille/gulv mot grunn

### Kommentar

Kontroll av etasjeskille utføres med nivelleringslaser. Det tas stikkprøver i to retninger i minst to rom per etasje der det lar seg gjøre.

Ingen vesentlige avvik ble registrert. Målt lokalt avvik er <10mm og totalt avvik <15 mm pr. rom.



Etasjeskillet er kontrollert med nivelleringslaser.

## TG 1 Etasjeskille - Hems

### Kommentar

Kontroll av etasjeskille utføres med nivelleringslaser. Det tas stikkprøver i to retninger i minst to rom per etasje der det lar seg gjøre.

Ingen vesentlige avvik ble registrert. Målt lokalt avvik er <10mm og totalt avvik <15 mm pr. rom.

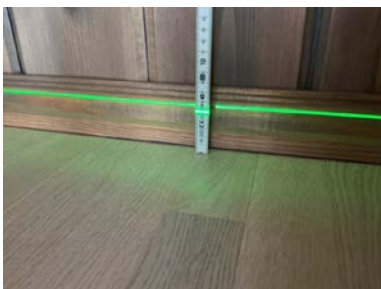

Etasjeskillet ble kontrollert med nivelleringslaser.

## TG IU Radon

### Kommentar

Radon er en naturlig radioaktiv gass som dannes når uran i berggrunn og jord brytes ned. Gassen kan trenge inn i bygninger og gi forhøyede konsentrasjoner innendørs, noe som over tid øker risikoen for lungekreft. Boligen ligger i ett område med moderat til lav aktsomhetsgrad. Informasjon er

# Tilstandsrapport

innhentet fra NGU radonkart. Det er ukjent om det er foretatt radonmåling i boligen og verdiene er derfor ukjent. I tråd med anbefaling fra DSA så anbefales det derfor at det gjennomføres radonmåling, selv om boligen ligger i ett område med definert moderat til lav aktsomhetsgrad.

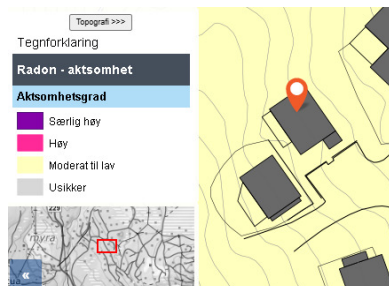

Kartutsnitt - NGU Radonkart

## TG 1 Pipe og ildsted

### Kommentar

Stålpipe fra byggeår. Det er montert ildsted i stue.



Vedovn med glassdør tilknyttet stålpipe.

## TG 3 Innvendige trapper

### Kommentar

Åpen trapp av tre med rekkverk av tre mellom 1. etasje og loftsetasje.

### Vurdering av avvik:

- Det er avvik:

Det mangler håndløper på veggen og trappen har åpninger mellom trinn på mer enn 10 cm. Med bakgrunn i dette så tilfredsstillers ikke trappen dagens krav til sikkerhet.

### Konsekvens/tiltak

- Tiltak:

Etablering av håndløper på veggen og avstand mellom trinn bør reduseres slik at åpningene ikke overstiger 10cm for bedre sikkerhet og for å lukke avvikene.

**Kostnadsestimat: Under 20 000**

# Tilstandsrapport



Åpen tretrapp mellom etasjene.

## 1 TG 1 Innvendige dører

### Kommentar

Innvendige dører i profilert utførelse. Innvendige dører er visuelt kontrollert for synlige avvik og det er gjennomført funksjonstest (stikkprøver) av åpne/lukke funksjon. Det ble ikke avdekket tegn til avvik.



Innvendige dører i profilert utførelse.

## VÅTROM

### 1. ETASJE > BAD

## 1 TG 1 Generell



### 1. ETASJE > BAD

## 1 TG 1 Overflater vegger og himling

### Kommentar

Flislagte veggflater i dusjsone, øvrige veggflater og himlingsflater av panel.

# Tilstandsrapport

## 1. ETASJE > BAD

### TG 2 Overflater Gulv

#### Kommentar

Det er målt ca 15mm høydeforskjell på gulv fra dørterskel til topp slukrist.

#### Vurdering av avvik:

- Det er påvist at høydeforskjell fra topp slukrist til gulv/synlig topp membran ved dørterskel er mindre enn 25 mm.
- Det er avvik:

Det er påvist avvik i fallforhold til sluk i forhold til krav i forskrift på byggetidspunktet, høydeforskjell fra topp slukrist til gulv/synlig topp membran ved dørterskel er mindre enn 25 mm (høydeforskjell er målt til ca 15 mm).

#### Konsekvens/tiltak

- Tiltak:

Til tross for avviket i fall/høydeforskjell til sluk, vil gulvet fortsatt kunne lede vann mot sluket, men med redusert effektivitet. Dette kan potensielt øke risikoen for vannansamling i enkelte områder av badet.

## 1. ETASJE > BAD

### TG 1 Sluk, membran og tettesjikt

#### Kommentar

Det er plastsluk og smøremembran.



## 1. ETASJE > BAD

### TG 1 Sanitærutstyr og innredning

#### Kommentar

Vegghengt servantinnredning. Ovenpåliggende servant med armatur. Speil på vegg over servant. Dusjnisse med glassdør. Vegghengt dusjarmatur (hånddusj og regndusj). Vegghengt toalett.



## 1. ETASJE > BAD

# Tilstandsrapport

## TG 1 Ventilasjon

### Kommentar

Rommet har mekanisk avtrekk fra badersvifte. Avtrekk er testet med papir og det registreres sug i kanalen.



Avtrekkseffekten er testet med papir.

## 1. ETASJE > BAD

### TG IU Tilliggende konstruksjoner våtrom

#### Kommentar

Våtsone i dusjområde er plassert mot yttervegg og badstuevegg.

#### Vurdering av avvik:

- Det er pga bygningsmessige hindringer ikke fysisk mulig å foreta hulltaking i vegg bak våtsone.

Våtsone er plassert mot yttervegg og badstue.

#### Konsekvens/tiltak

- TGIU gitt ut ifra manglende mulighet for hulltaking.

## KJØKKEN

## 1. ETASJE > STUE/KJØKKEN

### TG 1 Overflater og innredning

#### Kommentar

Åpen kjøkkenløsning. Huseby kjøkkeninnredning. Innredningen er fra byggeår. Innredning med glatte fronter. Benkeplate av laminat. Nedfelt oppvaskkum med ett-greps kjøkkenarmatur. Benkeskapsbelysning og stikkontakter over kjøkkenbenk. Integrert platetopp, stekeovn, oppvaskmaskin, og kjøleskap med fryser. Komfyrvakt. Fuktsensor til automatisk vannstopper synlig under oppvaskkum. Gulvflater belagt med parkett. Vegg- og himlingsflater i panel.



Oversiktsbilde kjøkken.

## 1. ETASJE > STUE/KJØKKEN

### TG 1 Avtrekk

# Tilstandsrapport

## Kommentar

Ventilator i overskap.

Kjøkkenventilatoren er testet med papir og det registreres sug i kanalen.



Avtrekkseffekten er testet med papir.

## SPESIALROM

### 1. ETASJE > BADSTUE

#### TG 1 Overflater og konstruksjon

##### Kommentar

Badstue med flislagt gulv, panel på vegger og i himling.

### 1. ETASJE > BADSTUE

#### TG 1 Teknisk anlegg

##### Kommentar

Elektrisk ovn.

### HEMS > TOALETTROM

#### TG 1 Overflater og konstruksjon

##### Kommentar

Toalettrom med flislagt gulv, panel på vegger og i himling. Mekanisk ventilering.

## TEKNISKE INSTALLASJONER

#### TG 1 Vannledninger

##### Kommentar

Synlige vannrør med rør-i-rør system og kobberrør.

#### TG 1 Avløpsrør

##### Kommentar

Synlige avløpsrør i plast.

# Tilstandsrapport

## TG 1 Ventilasjon

### Kommentar

Boligen har naturlig ventilasjon.

## TG 1 Varmtvannstank

### Kommentar

Varmtvannsbereder på 198L (fra 2017) plassert på teknisk rom.

## TG 1 Elektrisk anlegg

*Dette er en forenklet kontroll begrenset til de spørsmål og undersøkelser som forskrift til avhendingslova (tryggere bolighandel) § 2-18 inneholder. Dette kan ikke sammenlignes med en kontroll utført av offentlig myndighet (Det lokale eltilsyn) eller registrert elektrovirksomhet, og en bygningssakkyndig har verken kompetanse eller lov til å foreta en slik kontroll.*

*Tilstanden er vurdert ut fra den forenklete og begrensede kontrollen som forskriften inneholder. El-anlegget kan ha feil og mangler som en slik forenklet undersøkelse ikke vil avdekke. Vær derfor oppmerksom på denne risikoen, og søk videre veiledning eller få en fullstendig kontroll utført av registrert elektrovirksomhet.*

### Kommentar

Sikringsskap med automatsikringer er plassert i teknisk rom. Boligen har hovedsakelig skjult elektrisk anlegg.

### Spørsmål til eier

- Når ble det elektriske anlegget installert eller sist gang totalt rehabilitert (årstall)? Med totalt rehabilitert menes fullstendig utskiftet anlegg fra inntakssikring og videre.  
**2017**
- Er alle elektriske arbeider/anlegg i boligen utført av en registrert elektroinstallasjonsvirksomhet?  
**Ukjent**
- Er det elektriske anlegget utført eller er det foretatt tilleggsarbeider på det elektriske anlegget etter 1.1.1999?  
**Ja**  
Eksisterer det samsvarserklæring?  
**Ja**
- Foreligger det kontrollrapport fra offentlig myndighet – Det Lokale Eltilsyn (DLE) eller eventuelt andre tilsvarende kontrollinstanser med avvik som ikke er utbedret eller kontrollen er over 5 år?  
**Ukjent**
- Forekommer det ofte at sikringene løses ut?  
**Ukjent**
- Har det vært brann, branntilløp eller varmgang (for eksempel termiske skader på deksler, kontaktpunkter eller lignende) i boligens elektriske anlegg?  
**Ukjent**

### Generelt om anlegget

- Er det tegn til at det har vært termiske skader (tegn på varmgang) på kabler, brytere, downlights, stikkontakter og elektrisk utstyr? Sjøkk samtidig tilstanden på elektrisk tilkobling av varmtvannsbereder, jamfør eget punkt under varmtvannstank  
**Nei**
- Er der synlig defekter på kabler eller er disse ikke tilstrekkelig festet?  
**Nei**

### Inntak og sikringsskap

- Er det tegn på at kabelinnføringer og hull i inntak og sikringsskap ikke er tette, så langt dette er mulig å sjekke uten å fjerne kapslinger?  
**Nei**

# Tilstandsrapport

10. Finnes det kursfortegnelse, og er den i samsvar med antall sikringer?

Ja

11. Foreta en helhetsvurdering av det elektriske anlegget, dets alder, allmenne tilstand og fare for liv og helse. Bør det elektriske anlegget ha en utvidet el-kontroll?

Nei

## **TG 0** Utstyr for varsling og slukking av brann

*Dette er en forenklet kontroll begrenset til de spørsmål som fremkommer under. Tilstandsgraden er basert på retningslinjer til disse spørsmålene i bransjestandarden NS3600. Dette kan ikke sammenlignes med en fullstendig kontroll av branntekniske forhold av offentlig myndighet, eller en vurdering av boligens branntekniske forhold eller prosjektering fra en rådgiver med spesialkompetanse. En bygningsesakkyndig har verken kompetanse til å gi slik veiledning eller lov til å foreta en slik kontroll.*

*Tilstandsgraden er vurdert ut fra den forenklede og begrensede kontrollen. Det kan være feil og mangler om branntekniske forhold som en slik forenklet undersøkelse ikke vil avdekke. Vær derfor oppmerksom på denne risikoen, og søk videre veiledning eller rådgivning.*

1. Er det mangler for brannslukningsutstyr i boligen iht. forskriftskrav på søknadstidspunktet, men minst Byggeforskrift 1985?

Nei

2. Er det skader på brannslukkingsutstyr eller er apparatet eldre enn 10 år?

Nei

3. Er det mangler på røykvarsler i boligen iht. forskriftskrav på søknadstidspunktet, men minst Byggeforskrift 1985?

Nei

4. Er det skader på røykvarslere?

Nei

## TOMTEFORHOLD

### Byggegrunn

#### Kommentar

Fritidsboligen er fundamentert på ukjent byggegrunn.

## **TG 1** Fuktsikring og drenering

#### Kommentar

Dreneringen er fra 2017.

## **TG 1** Grunnmur og fundamenter

#### Kommentar

Bygningen har grunnmur i isolerte elementer.

## **TG 2** Forstøtningsmurer

#### Kommentar

Forstøtningsmurer er av betongstein.

#### Vurdering av avvik:

- Det er avvik:

# Tilstandsrapport

Rekkverk mangler og det er nivåforskjell på mer enn 0,5 meter. Grunnet snødekt terreng så kan det ikke fastslås om det er hardt underlag som f.eks. betong, asfalt eller steinheller. Dersom det er hardt underlag så må støttemuren sikres med rekkverk, gjerde, tett vegetasjon eller liknende.

#### Konsekvens/tiltak

- Tiltak:

Underlaget på nedsiden av støttemuren bør kontrolleres når dette er snøfritt. Dersom underlaget er hardt må det påregnes etablering av rekkverk.



Det er ikke etablert rekkverk på støttemuren.

## TG IJ Terrenforhold

#### Kommentar

Terreng er snødekt befaringsdagen.

#### Vurdering av avvik:

- Tomten er snødekt og derfor ikke nærmere vurdert.

#### Konsekvens/tiltak

- Det bør foretas nærmere undersøkelser av tomta når den er snøfri.

## TG I Utvendige vann- og avløpsledninger

# Arealer, byggetegninger og brannceller

Standard gjeldende fra 01.01.2024

Arealmålinger og arealoppsett er basert på Norsk standard 3940:2023 Areal- og volum-beregninger av bygninger. Arealet gjelder for tidspunktet da boligen ble målt

## Hva er måleverdig areal?

Arealet i rommet må ha minst 1,90 m fri høyde over gulvet og minst bredde på 0,60 m. Et loft med skråtak vil for eksempel bare få registrert målbart areal der høyden er minst 1,90 m og bredden minst 0,60 m. Rommet må ha dør eller luke, og gangbart gulv.

## Hva er bruksareal?

$$\text{BRA} = \text{BRA-i} + \text{BRA-e} + \text{BRA-b}$$

Bruksarealet for bygningen er bruttoarealet minus arealet som opptas av yttervegger.

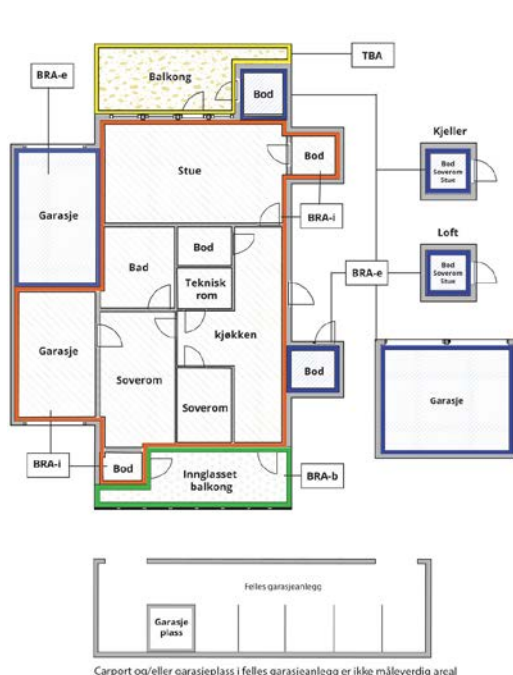

Carport og/eller garasje plass i felles garasjeanlegg er ikke måleverdig areal

Internt bruksareal (BRA-i)	Arealet innenfor boenheten(e)
Eksternt bruksareal (BRA-e)	Arealet av alle rom utenfor boenheten(e) og som tilhører denne, slik som for eksempel boden
Innglasset balkong mv (BRA-b)	Arealet av innglasset balkong, veranda eller altan når denne er tilknyttet boenheten(e)
Terrasse- og balkongareal (TBA)	Arealet av terrasser, åpne balkonger og åpen altan tilknyttet boenheten(e)
Gulvareal (GUA)	Er sum av BRA (bruksareal) og ALH (areal med lav takhøyde).  Areal med lav takhøyde (ALH) er ikke måleverdig areal, som skyldes skråtak og lav himlingshøyde.  GUA kan opplyses i markedsføring der det er aktuelt for den konkrete boligen og kun sammen med BRA-i, for eksempel der gulvflaten har en verdi og har funksjon ved møblering og bruk av rommene. Ikke innredet areal som kaldloft, måles og oppgis normalt ikke.

## Arealet kan ikke alltid fastsettes nøyaktig

Areal kan være komplisert eller umulig å måle opp nøyaktig fordi det er vanskelig å fastslå tykkelsen på innervegger, skjevheter i og utforming av bygningskonstruksjoner som karnapp, buer og vinkler som ikke er rette, åpne rom over flere etasjer og så videre.

Eiendommens markedsverdi kan ikke baseres på en matematisk beregning basert på antall kvadratmeter opplyst i rapporten. Opplysninger om areal kan altså ikke alene benyttes for å beregne eiendommens verdi.

## Den bygningsakkyndige kan avdekke eventuelle bruksendringer og avvik i branncelleinndeling

Den bygningsakkyndige ser på byggetegninger hvis de er tilgjengelige og dette er en del av oppdraget, og vurderer bruken av boligen opp mot tegningene. Hvis den bygningsakkyndige avdekker at en bolig ikke ser ut til å være delt opp i brannceller etter kravene i byggt teknisk forskrift på befaringstidspunktet, skal det opplyses om dette.

Reglene om bruksendring og brannceller kan være kompliserte. Søk videre faglige råd om rapporten ikke gir deg svar. Den bygningsakkyndige kan ikke vurdere og svare på alle spørsmål, og kan heller ikke vite om kommunen kan gi unntak for kravene som gjelder. [Vil du vite mer?](#)

## Om brannceller

En branncelle er hele eller avgrensede deler av en bygning hvor en brann fritt kan utvikle seg uten at den kan spre seg til andre bygninger eller andre deler av bygningen i løpet av en fastsatt tid.

## Om bruksendring

Bruksendring er å endre bruken av et rom fra en tillatt bruk til en annen. Dette kan kreve søknad og tillatelse, for eksempel hvis du endrer et rom fra bod til soverom eller arbeidsrom, eller hvis du endrer en bolig til to separate boliger.

Rom for varig opphold har krav til takhøyde, romstørrelse, rømningsvei og lysforhold som må være oppfylt. Du kan søke kommunen om unntak for kravene, men kan ikke regne med å få unntak for krav som går på helse og sikkerhet, for eksempel krav til rømningsvei.

Bruksendring som krever godkjenning, og som ikke er søkt bruksendret, er ulovlig. Kommunen kan etter plan- og bygningsloven kapittel 32 forfølge overtredelser. Kommunen kan pålegge deg å avslutte den ulovlige bruken, eventuelt å rette eller tilbakeføre rommet til godkjent bruk.

# Arealer

## Fritidsbolig

Etasje	Bruksareal BRA m <sup>2</sup>			SUM	Terrasse- og balkongareal (TBA)	Ikke måleverdig areal (ALH)	Gulvareal (GUA)
	Internt bruksareal (BRA-i)	Eksternt bruksareal (BRA-e)	Innglasset balkong (BRA-b)				
1. Etasje	54	8		62	22		62
Hems						31	31
<b>SUM</b>	<b>54</b>	<b>8</b>			<b>22</b>	<b>31</b>	<b>93</b>
<b>SUM BRA</b>	<b>62</b>						

## Romfordeling

Etasje	Internt bruksareal (BRA-i)	Eksternt bruksareal (BRA-e)	Innglasset balkong (BRA-b)
1. Etasje	Entré, bad, teknisk rom, soverom, soverom 2, stue/kjøkken, bod, badstue	Bod 2, bod 3	
Hems	Loftstue, toalettrom, soverom, soverom 2		

### Kommentar

Areal på hems er ikke målbart pga takhøyde under 190cm. Arealet er opplyst som ALH (areal med lav himlingshøyde). Arealer bak knevegger og lignende (som ikke er måleverdige) er ikke medtatt som areal med lav himlingshøyde (ALH). Areal i boder som ligger utenfor selve boenheten er ikke medregnet som S-rom, arealet er medregnet som BRA-e.

## Lovlighet

### Byggetegninger

Det foreligger godkjente og byggemeldte tegninger, men det er avvik fra disse.

*Kommentar:* Tilbygd bod er ikke oppført på fremlagte byggemeldte tegninger.

### Brannceller

Er det påvist synlige tegn på avvik i branncelleinndeling ut ifra dagens byggt teknisk forskrift?

Ja  Nei

### Nyere håndverkstjenester

Er det ifølge eier utført håndverkstjenester på boligen siste 5 år?

*Kommentar:* Se punkt 5 i selgers egenerklæringsskjema.

Ja  Nei

### Krav for rom til varig opphold

Er det påvist avvik i forhold til rømningsvei, dagslysflate eller takhøyde?

Ja  Nei

## Total fordeling mellom P-ROM og S-ROM

Tabellen under viser fordelingen av P-ROM og S-ROM etter veiledningen til NS 3940: 2012. Dette er til informasjon og til sammenligning. Tallene er omtrentlige, kan avvike fra faktiske målinger og er ikke juridisk bindende.

	P-ROM( m2)	S-ROM( m2)
Fritidsbolig	50	4

## Befarings - og eiendomsopplysninger

### Befaring

Dato	Til stede	Rolle
04.12.2025	Jonas Eikeland	Takstingeniør

### Matrikkeldata

Kommune	gnr.	bnr.	fnr.	snr.	Areal	Kilde	Eieforhold
3411 RINGSAKER	815	431		0	352.4 m <sup>2</sup>	BEREGNET AREAL (Ambita)	Ikke relevant

#### Adresse

Rømåsen 1840

#### Hjemmelshaver

Hoftvedt-Sægrov Marita, Hoftvedt-Sægrov Øyvind

### Eiendomsopplysninger

#### Beliggenhet

Fritidsbolig beliggende i Rømåsen 1940, i Ringsaker kommune.

#### Adkomstvei

Adkomst til eiendommen via privat veg.

#### Tilknytning vann

Boligen har private stikkledninger tilknyttet kommunalt vann.

#### Tilknytning avløp

Boligen har private stikkledninger tilknyttet kommunalt avløp.

#### Om tomten

Svakt skrånende naturtomt med biloppstillingsplass.

## Kilder og vedlegg

### Dokumenter

Beskrivelse	Dato	Kommentar	Status	Sider	Vedlagt
Egenerklærings skjema	02.12.2025		Fremvist		Nei
Kommunalinformasjon	02.12.2025		Fremvist		Nei

# Revisjoner

Versjon	Ny versjon	Kommentar
1	15.12.2025	
2	06.03.2026	Justert rapport basert på ettersendt dokumentasjon.
3	06.03.2026	

For gyldighet på rapporten se forside

# Tilstandsrapportens avgrensninger

## Forutsetninger

### Struktur og referansenivå

Rapporten beskriver avvik, det vil si en tilstand som er dårligere enn referansenivået. Positive sider ved boligen, ut over det som kommer frem av tilstandsgradene, blir normalt ikke fremhevet.

Rapporten baserer seg på krav i forskrift til avhendingslova (tryggere bolighandel). For valg av tilstandsgrad blir NS 3600:2018 (teknisk tilstandsanalyse ved omsetning av bolig) lagt til grunn.

Bygningssakkyndig er ikke ansvarlig for tilbakeholdt eller uriktig informasjon, som har betydning for tilstandsvurderingen.

### Presiseringer

Anslag på utbedringskostnader er sjablongmessig, og må ikke forveksles med en konkret vurdering eller tilbud fra entreprenør eller håndverker. Anslaget vil også avhenge av personlige preferanser og markedspris på materialer og tjenesteyter.

Tilstandsrapporten gjelder hovedbygget og tilleggsbygninger som den bygningssakkyndige anser at har nær tilknytning til funksjon som bolig.

Avvik er vurdert mot regler som gjaldt da boligen ble oppført, med mindre annet er spesifisert i forskrift til avhendingslova, eller gjeldende versjon av NS 3600.

Hulltaking ved våtrom, i rom under terreng eller andre bygningsdeler, krever eiers samtykke.

Befaring begrenses til visuelle observasjoner av tilgjengelige flater. Den bygningssakkyndige gjør ikke fysiske inngrep for å avdekke avvik, utover det som er beskrevet i forskrift til avhendingslova. Rapporten gir ingen garanti for at det ikke finnes skjulte feil eller mangler.

Flater som er skjult av snø eller på annen måte utilgjengelig, blir ikke kontrollert. Det blir ikke utført funksjonsprøving av bygningsdeler, med mindre dette kommer frem av forskrift til avhendingslova. Hvis det ikke er sikkerhetsmessig forsvarlig, vil ikke bygningssakkyndig undersøke taket fra utsiden.

Boligens tilbehør, hvite- og brunevarer og annet inventar, blir ikke vurdert. Dette gjelder også integrert tilbehør.

Stikkprøvetakninger er tilfeldig utvalgt, og kan innebære kontroll under overflaten med et spisst redskap eller lignende.

### Uttrykk og definisjoner

Referansenivå: Kravet til bygningsdelen eller rommet på søknadstidspunktet.

Tilstand: Byggverkets eller bygningsdelens tekniske, funksjonelle eller estetiske status på et gitt tidspunkt.

Symptom: Forhold som gir indikasjon på hvilken tilstand et byggverk eller en bygningsdel befinner seg i. Benyttes ved beskrivelse av avvik og alder.

Skadegjører: I hovedsak råte, sopp og skadedyr.

Fuktsøk: Overflatesøk med egnet søkeutstyr som fuktindikator eller visuelle observasjoner.

Fuktmåling: Måling av fuktinnhold i materiale eller i bakenforliggende konstruksjon ved bruk av egnet måleutstyr, blant annet hammerelektrode

og pigger.

Hulltaking: Boring av hull for inspeksjon og fuktmåling i risikoutsatte konstruksjoner.

Normal slitasjegrad: Forventet slitasje av materiale i overflaten, basert på enkle, visuelle observasjoner. Kan vurderes sammen med bygningsdelens alder.

### Areal

Areal fastsettes etter forskrift til avhendingslova og gjeldende versjon av NS 3940 (areal- og volumberegninger av bygninger).

Et rom kan være i strid med teknisk forskrift og mangle godkjenning hos kommunen for den aktuelle bruken, uten at dette får betydning for om arealet måles og oppgis i tilstandsrapporten. Når arealet måles tas det ikke hensyn til om arealet er lovlig oppført eller om bruken er lovlig, bruksendringer, lysforhold eller andre sikkerhetsmangler.

Rom som ligger utenfor boenheten, som eier har påvist eller opplyst at tilhører boenheten, er oppmålt og inkludert i BRA-e. Det er ikke fremvist dokumentasjon på at rommet tilhører boenheten, med mindre dette er angitt særskilt. Rom utenfor boenheten kan omdisponeres av borettslaget/sameiet, og dette kan påvirke boligens BRA-e.

Opplysninger om areal kan ikke alene benyttes for beregning av markedsverdi.

### Personvern

Tilstandsrapporten er utarbeidet som en del av Fremtind Forsikring AS sitt takstkonsept. Fremtind Forsikring AS, iVerdi AS, takstforetaket og andre relevante interessenter benytter personopplysninger fra tilstandsrapporten for analyse- og statistikkformål, utvikling og drift av produkter og tjenester i takstbransjen og boligomsetningen. Fremtind Forsikring AS, iVerdi AS og takstforetaket, følger til enhver tid gjeldende personvernlovgivning.



# Selgers egenerklæring

Egenerklæringen er boligselgers egen beskrivelse av tilstanden til boligen. Her kan du finne viktige opplysninger som du som kjøper bør vite om før du bestemmer deg for et eventuelt kjøp. Har du spørsmål til egenerklæringen kan du snakke med megleren som står for salget.

---

## Selgere

Marita Hoftvedt

Øyvind Sægrov

---

## Boligen

Rømåsen 1840

2612 Sjusjøen

3411-815/431/0/0

- ◆ Boligen ble kjøpt 2022
- ◆ Boligen selges som et dødsbo
- ◆ Selger har bodd i boligen de 12 siste månedene
- ◆ Boligselger har kjøpt boligselgerforsikring



## Våtrom, tak og fasade

1. Vet du om det er, eller har vært, feil eller skader på bad/våtrom?

♦ **Nei, ikke som jeg kjenner til**

---

2. Vet du om det er gjort arbeid på bad eller våtrom, enten av deg eller tidligere eiere?

♦ **Nei, ikke som jeg kjenner til**

---

3. Vet du om det finnes dokumentasjon på hvordan bad/våtrom er bygget opp?

♦ **Nei, ikke som jeg kjenner til**

---

4. Vet du om det er, eller har vært, vannlekkasje eller andre typer feil eller skader på tak, yttervegg, vinduer, dører, garasje, tilleggsbygninger eller lignende?

♦ **Nei, ikke som jeg kjenner til**

---

5. Vet du om det er utført arbeid på tak, yttervegg, vindu, dører eller annen fasade, enten av deg eller tidligere eiere?

♦ **Ja**

### Faglært arbeid:

1. **Hvilket år ble jobben fullført?:** 2022

**Firmanavn:** Trond Børre Spidsberg

**Beskrivelse av arbeidet:** Isolerte innvendig bod. bygget en ekstra uisolert bod.

---

6. Vet du om det er, eller har vært, feil eller skader på vinduene, som for eksempel kondens, fuktskader eller vanninntrengning? Eller er noen av vinduene i boligen punktert?

♦ **Nei, ikke som jeg kjenner til**

---

7. Vet du om det er utført arbeid på garasje eller øvrige tilleggsbygninger, av enten deg eller tidligere eiere?

♦ **Nei, ikke som jeg kjenner til**

---

8. Vet du om det er, eller har vært, skjevheter eller setningsskader i boligen, støttemur, terrasse eller lignende?

♦ **Nei, ikke som jeg kjenner til**

---

## Drenering, fukt og lekkasje

9. Vet du om det er, eller har vært, feil eller skader med dreneringen?

♦ **Nei, ikke som jeg kjenner til**

---

10. Vet du om det er, eller har vært, fukt, råte eller vanninntrengning i underetasje, kjeller eller krypkjeller?

♦ **Nei, ikke som jeg kjenner til**

---

11. Vet du om det er gjort arbeid med drenering, enten av deg eller tidligere eiere?

♦ **Nei, ikke som jeg kjenner til**

---



12. Vet du om det er, eller har vært, fukt, sopp eller råteskader i boligen/sameiet/borettslaget?

♦ **Nei, ikke som jeg kjenner til**

---

13. Vet du om det er, eller har vært, skadedyr eller sjenerende insekter på eiendommen eller i boligen?

♦ **Nei, ikke som jeg kjenner til**

---

## Tekniske installasjoner

14. Vet du om det er, eller har vært, feil på vann- eller avløpsanlegg?

♦ **Nei, ikke som jeg kjenner til**

---

15. Vet du om det er gjort arbeid på vann og avløp, enten av deg eller tidligere eiere?

♦ **Nei, ikke som jeg kjenner til**

---

16. Vet du om eiendommen har privat vannforsyning, vannbrønn, septiktank, pumpekum, avløpskvern eller lignende?

♦ **Nei, ikke som jeg kjenner til**

---

17. Vet du om det er, eller har vært, feil eller skader knyttet til sentralfyr, radiator, ventilasjon, varmpumpe, kjøkkenvifte, baderomsvifte eller andre installasjoner?

♦ **Nei, ikke som jeg kjenner til**

---

18. Vet du om det er gjort arbeid på sentralfyr, radiator, ventilasjon, varmpumpe eller andre installasjoner, enten av deg eller tidligere eiere?

♦ **Nei, ikke som jeg kjenner til**

---

19. Vet du om det er, eller har vært, feil eller skader knyttet til ildsted eller pipe?

♦ **Nei, ikke som jeg kjenner til**

---

20. Vet du om det er gjort arbeid på ildsted eller pipe, enten av deg eller tidligere eiere?

♦ **Nei, ikke som jeg kjenner til**

---

21. Vet du om det finnes oljetank på eiendommen?

♦ **Nei, ikke som jeg kjenner til**

---

22. Vet du om det er, eller har vært, feil eller skader på det elektriske anlegget?

♦ **Nei, ikke som jeg kjenner til**

---

23. Vet du om det er gjort arbeid på det elektriske anlegget, enten av deg eller tidligere eiere?

♦ **Nei, ikke som jeg kjenner til**

---

## Eiendommen og omgivelsene

24. Vet du om bruken av eiendommen eller området rundt kan endres av foreslåtte eller vedtatte reguleringsplaner, nabovarsel, offentlige vedtak eller lignende?

♦ **Nei, ikke som jeg kjenner til**

---



25. Vet du om det finnes kommunale pålegg, heftelser eller krav knyttet til eiendommen eller boligen?

♦ **Nei, ikke som jeg kjenner til**

---

26. Vet du om boligen eller eiendommen har blitt endret eller bygget ut etter opprinnelig byggeår, enten av deg eller tidligere eiere?

♦ **Ja**

bygget en liten bod

Er tiltaket godkjent av kommunen?

♦ **Nei, ikke som jeg kjenner til**

---

27. Vet du om kjelleren eller loftet er innredet etter opprinnelig byggeår, enten av deg eller tidligere eiere?

♦ **Nei, ikke som jeg kjenner til**

---

28. Vet du om det mangler midlertidige brukstillatelser eller ferdigattester fra kommunen?

♦ **Ja**

foreligger ferdigattest nr vi kjøpte

---

29. Vet du om det har vært flom, ras, skred eller lignende på eiendommen, eller om den ligger i et fareområde?

♦ **Nei, ikke som jeg kjenner til**

---

30. Har eiendommen utleiedel, for eksempel en leilighet, hybel eller lignende?

♦ **Nei, ikke som jeg kjenner til**

---

31. Består boligen av flere, selvstendige boenheter?

♦ **Nei, ikke som jeg kjenner til**

---

32. Vet du om det er gjort radonmåling på eiendommen, enten av deg eller tidligere eiere?

♦ **Nei, ikke som jeg kjenner til**

---

33. Vet du om det finnes skaderapporter, tilstandsvurderinger, boligsalgsrapporter eller om det er utført målinger for boligen?

♦ **Nei, ikke som jeg kjenner til**

---

34. Vet du om noe i nabolaget som kan være plagsomt eller ubehagelig for kjøperen?

♦ **Nei, ikke som jeg kjenner til**

---

35. Vet du om du selv eller sameiet/borettslaget/laget/selskapet er innblandet i uenigheter eller konflikter rundt eiendommen?

♦ **Nei, ikke som jeg kjenner til**

---

36. Vet du om det finnes planer, vedtak eller forslag som kan føre til økte utgifter, som festeavgift, fellesutgifter, fellesgjeld eller kommunale avgifter?

♦ **Nei, ikke som jeg kjenner til**

---

## Generelt

37. Har boligen garasje eller øvrige tilleggsbygninger?



♦ **Nei, ikke som jeg kjenner til**

---

38. Vet du om det er gjort arbeid på eiendommen som ikke er nevnt i de andre spørsmålene?

♦ **Nei, ikke som jeg kjenner til**

---

39. Vet du om det er, eller har vært, feil på tilbehør som følger med eiendommen?

♦ **Nei, ikke som jeg kjenner til**

---

40. Er det bestilt Norgespris på strøm?

♦ **Nei**

---

41. Har du andre opplysninger om boligen eller eiendommen, utover det du har svart?

♦ **Nei, ikke som jeg kjenner til**

---



## Bolig selges med boligselgerforsikring

Selger har kjøpt Fremtind boligselgerforsikring.

Boligselgerforsikringen dekker mangler som selger er ansvarlig for etter avhendingsloven, med de unntakene som følger av forsikringsvilkårene.

Hvis du oppdager noe du mener kan være en mangel, må du reklamere til Fremtind innen to måneder etter at du oppdaget, eller burde oppdaget, forholdet. Dette gjør du på fremtind.no.

Husk at du som kjøper ikke må begynne å utbedre forholdet før du har fått svar på reklamasjonen. Da kan du som kjøper miste retten til å reklamere over forholdet. Du har likevel en plikt til å begrense en eventuell skade - for eksempel ved å tørke opp vannsøl etter en vannlekkasje og sørge for at lekkasjen stopper.



Adresse <b>Rømåsen 1840, 2612 SJUSJØEN</b>	
Dato for energimerking <b>13.01.2026</b>	Merkenummer <b>Energiattest-2026-245561</b>
Bygningskategori <b>Småhus</b>	Bygningsnummer <b>300571685</b>
Gårdsnummer <b>815</b>	Bruksnummer <b>431</b>
Seksjonsnummer <b>—</b>	Bruksenhetsnummer <b>H0101</b>

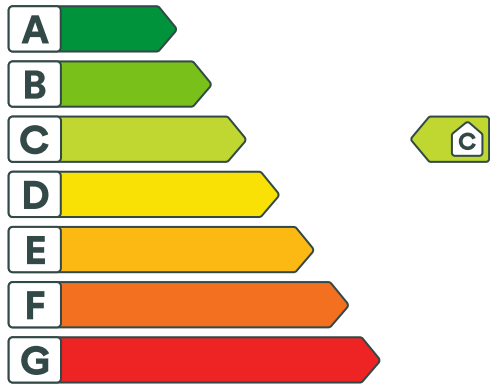



## Energikarakteren

Energikarakteren angir hvor energieffektiv boligen er, inkludert oppvarmingsanlegget. Energikarakteren er beregnet ut fra den typiske energibruken for boligtypen. Beregningene er gjort ut fra normal bruk ved et gjennomsnittlig klima. Det er boligens energimessige standard og ikke bruken som bestemmer energikarakteren. Boligdata i denne attesten er beregnet ut fra opplysninger som er gitt av boligeier. Der opplysninger ikke er oppgitt, brukes typiske standardverdier for den aktuelle bygningstypen.



## Boliginformasjon

Byggeår <b>2017</b>	Bygningstype <b>Fritidsbolig</b>
Bruksareal <b>62 m<sup>2</sup></b>	Oppvarmet bruksareal <b>54 m<sup>2</sup></b>
Oppvarmet etasje <b>1</b>	Bygningsmateriale <b>Tre</b>
Oppvarming <b>Elektrisitet, Ved</b>	
Ventilasjon <b>Periodisk avtrekk</b>	



## Energi

Beregnet vektet levert energi i normert klima er et nøkkeltall for å vurdere en bygningseffektivitet, der ulike energibærere (strøm, fjernvarme, varmepumpe) vektet ulikt.

**Beregnet vektet levert energi i normert klima**

Pr. KVM pr. år  
**177.85 kWh/m<sup>2</sup>**

**Beregnet levert energi i lokalt klima**

Pr. KVM pr. år <b>215.06 kWh/m<sup>2</sup></b>	Totalt levert pr. år <b>12248 kWh</b>
---	--



## Rømåsen 1840, 2612 SJUSJØEN



### Tiltak

#### Brukertiltak

##### Tiltak 1: Følg med på energibruken i boligen

Gjør det til en vane å følge med energiforbruket. Les av måleren månedlig eller oftere for å være bevisst energibruken. Ca halvparten av boligens energibruk går til oppvarming.

##### Tiltak 2: Tiltak utendørs

Monter urbryter (koblingsur) på motorvarmeren slik at den ikke står på mer enn nødvendig. Skift til sparepærer. Sparepærer på 5, 7, 11, 15, og 20 W tilsvarer glødelamper på henholdsvis 25, 40, 60, 75 og 100 W, og de varer dessuten lenger, 8.000-15.000 timer mot 1.000-2.500 timer for glødelamper. Det kan monteres fotocelle på utebelysningen slik at det automatisk går av/på etter dagslyset/mørket. Eller det kan monteres bevegelsessensor slik at lyset kun går på ved bevegelse og slås av automatisk etter forhåndsinnstilt tid. For snøsmelteanlegg som kun er manuelt styrt av/på eller ift. lufttemperatur kan det installeres automatikk slik at snøsmelteanlegget både er temperatur- og nedbørsstyrt dvs. når det registreres nedbør og kulde samtidig.

##### Tiltak 3: Spar strøm på kjøkkenet

Ikke la vannet renne når du vasker opp eller skyller. Bruk kjeler med plan bunn som passer til platen, bruk lokk, kok ikke opp mer vann enn nødvendig og slå ned varmen når det har begynt å koke. Slå av kjøkkenventilatoren når det ikke lenger er behov. Bruk av microbølgeovn til mindre mengder mat er langt mer energisparende enn komfyren. Tin frossenmat i kjøleskapet. Kjøl - og frys skal avrimes ved behov for å hindre unødvendig energibruk og for høy temperatur inne i skapet / boksen (nye kjølekap har ofte automatisk avriming). Fjern støv på kjøleribber og kompressor på baksiden. Slå av kaffetraker når kaffen er ferdig traktet og bruk termos. Oppvaskmaskinen har innebygde varmelementer for oppvarming av vann og skal kobles til kaldvannet, kobles den til varmtvannet øker energibruken med 20 - 40 % samtidig som enkelte vaske - og skylleprosesser foregår i feil temperatur.

##### Tiltak 4: Slå el.apparater helt av

Elektriske apparater som har stand-by modus trekker strøm selv når de ikke er i bruk, og må derfor slås helt av.

##### Tiltak 5: Vask med fulle maskiner

Fyll opp vaske- og oppvaskmaskinen før bruk. De fleste maskiner bruker like mye energi enten de er fulle eller ikke.

##### Tiltak 6: Slå av lyset og bruk sparepærer

Slå av lys i rom som ikke er i bruk. Utnytt dagslyset. Bruk sparepærer, spesielt til utelys og rom som er kalde eller bare delvis oppvarmet.

##### Tiltak 7: Luft kort og effektivt

Ikke la vinduer stå på gløtt over lengre tid. Luft heller kort og effektivt, da får du raskt skifta lufta i rommet og du unngår nedkjøling av gulv, tak og vegger.

##### Tiltak 8: Velg hvitevarer med lavt forbruk

Når du skal kjøpe nye hvitevarer så velg et produkt med lavt strømforbruk. Produktene deles inn i energiklasser fra A til G, hvor A er det minst energikrevende. Mange produsenter tilbyr nå varer som går ekstra langt i å være energieffektive. A+ og det enda bedre A++ er merkinger som har kommet for å skille de gode fra de ekstra gode produktene.

### Tiltak 9: Fyr riktig med ved

Bruk tørr ved, god trekk, og legg ikke i for mye av gangen. Fyring i åpen peis er mest for kosens skyld. Hold spjeldet lukket når ovnen/peisen ikke er i bruk.

### Tiltak 10: Redusér innnetemperaturen

Ha en moderat innnetemperatur, for hver grad temperatursenkning reduseres oppvarmingsbehovet med 5 %. Mennesker er også varmekilder; jo flere gjester – desto større grunn til å dempe varmen. Ha lavere temperatur i rom som brukes sjelden eller bare deler av døgnet. Monter tetningslister rundt trekkfulle vinduer og dører (kan sjekkes ved bruk av myggspiral/røyk eller stearinlys). Sett ikke møbler foran varmeovner, det hindrer varmen i å sirkulere. Trekk for gardiner og persiener om kvelden, det reduserer varmetap gjennom vinduene.

### Tiltak 11: Bruk varmtvann fornuftig

Bytt til sparedusj hvis du ikke har. For å finne ut om du bør bytte til sparedusj eller allerede har sparedusj kan du ta tiden på fylling av ei vaskebøtte; nye sparedusjer har et forbruk på kun 9 liter per minutt. Ta dusj i stedet for karbad. Skift pakning på dryppende kraner. Dersom varmtvannsberederen har nok kapasitet kan temperaturen i berederen reduseres til 70gr.

## Tiltak på luftbehandlingsanlegg

### Tiltak 12: Montere blafrespjeld på kjøkkenventilator

Dersom kjøkkenventilator ikke har blafrespjeld, bør dette monteres for å redusere luftutskiftningen og dermed varmetapet.

### Tiltak 13: Skifte avtrekksvifte på bad til ny med fuktstyring

Dersom avtrekksvifte på bad kun har manuell styring av/på kan det vurderes å montere ny avtrekksvifte med fuktstyring, dvs. at den starter/stopper automatisk ved behov avh. av luftens relative fuktighet og reduserer den totale luftutskiftningen og dermed varmetapet.

## Tiltak utendørs

### Tiltak 14: Montere automatikk på utebelysning

Det kan monteres fotocelle på utebelysningen slik at det automatisk går av/på etter dagslyset/mørket. Eller det kan monteres bevegelsessensor slik at lyset kun går på ved bevegelse og slås av automatisk etter forhåndsinnstilt tid.

### Tiltak 15: Termostat- og nedbørsstyring av snøsmelteanlegg

Snøsmelteanlegget er kun manuelt styrt, eller styres kun etter lufttemperatur. Det installeres automatikk slik at snøsmelteanlegget både er temperatur- og nedbørsstyrt. Det kan være i form av en temperatur- og snøføler i bakken, med temperatur- og fuktføler i luften. Snøsmelteanlegget aktiveres kun ved behov dvs. når det registreres nedbør og kulde samtidig.

### Tiltak 16: Montere urbryter på motorvarmer

Det monteres urbryter (koblingsur) på motorvarmeren slik at den ikke står på mer enn nødvendig.

### Tiltak 17: Skifte til sparepærer på utebelysning

Sparepærer på 5, 7, 11, 15, og 20 W tilsvarer glødelamper på henholdsvis 25, 40, 60, 75 og 100 W. Sparepærer gir like mye lys som vanlige glødelamper, men bruker bare rundt 20% av energien. De varer dessuten lenger, 8.000-15.000 timer mot 1.000 - 2.500 timer for glødelamper.

## Tiltak på elektriske anlegg

### Tiltak 18: Temperatur- og tidsstyring av panelovner

Evt. eldre elektriske varmeovner uten termostat skiftes ut med nye termostatregulerte ovner med tidsstyring, eller det ettermonteres termostat / spareplugg på eksisterende ovn. Dersom mange ovner skiftes ut bør det vurderes et system hvor temperatur og tidsinnstillinger i ulike rom i boligen styres fra en sentral enhet.

### Tiltak 19: Temperatur- og tidsstyring av elektrisk gulvvarme / takvarme

For evt. eldre gulvvarme/takvarme uten termostat monteres ny styringsenhet med kombinert termostat og tidsstyring. Dersom mange slike styringsenheter og/eller panelovner skiftes ut bør det vurderes et system hvor temperatur og tidsinnstillinger i ulike rom i boligen styres fra en sentral enhet.

# Nabolagsprofil

Rømåsen 1840

## Høyde over havet

756 m



## Offentlig transport

✈ Oslo Gardermoen	1 t 35 min	🚗
🚆 Lillehammer stasjon Linje F6, RE10, RE11	22 min	🚗
19.8 km		
🚗 Sjusjøen infosenter Linje 501	16 min	🚶
1.5 km		

## Avstand til byer

Lillehammer	21 min	🚗
Hamar	51 min	🚗
Oslo	2 t 4 min	🚗

## Ladepunkt for el-bil

🚗 Camp Sjusjøen	6 min	🚗
🚗 Recharge Kiwi Sjusjøen	8 min	🚗

## Vintersport

### Langrenn

- Avstand til nærmeste løype: 149 m
- 993 km preparert løype innenfor 15 km

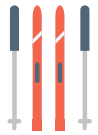

### Alpin

- Sjusjøen Skisenter
- Kjøretid: 5 min
- Skitrek i anlegget: 3



## Aktiviteter

Rømåsen seter	17 min	🚶
Sykkelutleie - Sjusjøen Cafe	7 min	🚗
Sjusjøen Mountain Bike Park	8 min	🚗
Sjusjøen Rulleskianlegg	8 min	🚗

## Sport

🏀 Lismarka skole Aktivitetshall, ballspill	12 min	🚗
10.7 km		
🏀 Lismarka treningsbane Fotball	12 min	🚗
10.9 km		
🏊 Tr.vitenskap Performance Sjusjøen	7 min	🚗
🏊 Tr.vitenskap Performance Brøttum	17 min	🚗

## Dagligvare

Joker Mesnali Post i butikk, PostNord, søndagsåpent	6 min	🚗
4.2 km		
Kiwi Sjusjøen Post i butikk, søndagsåpent	8 min	🚗
6 km		

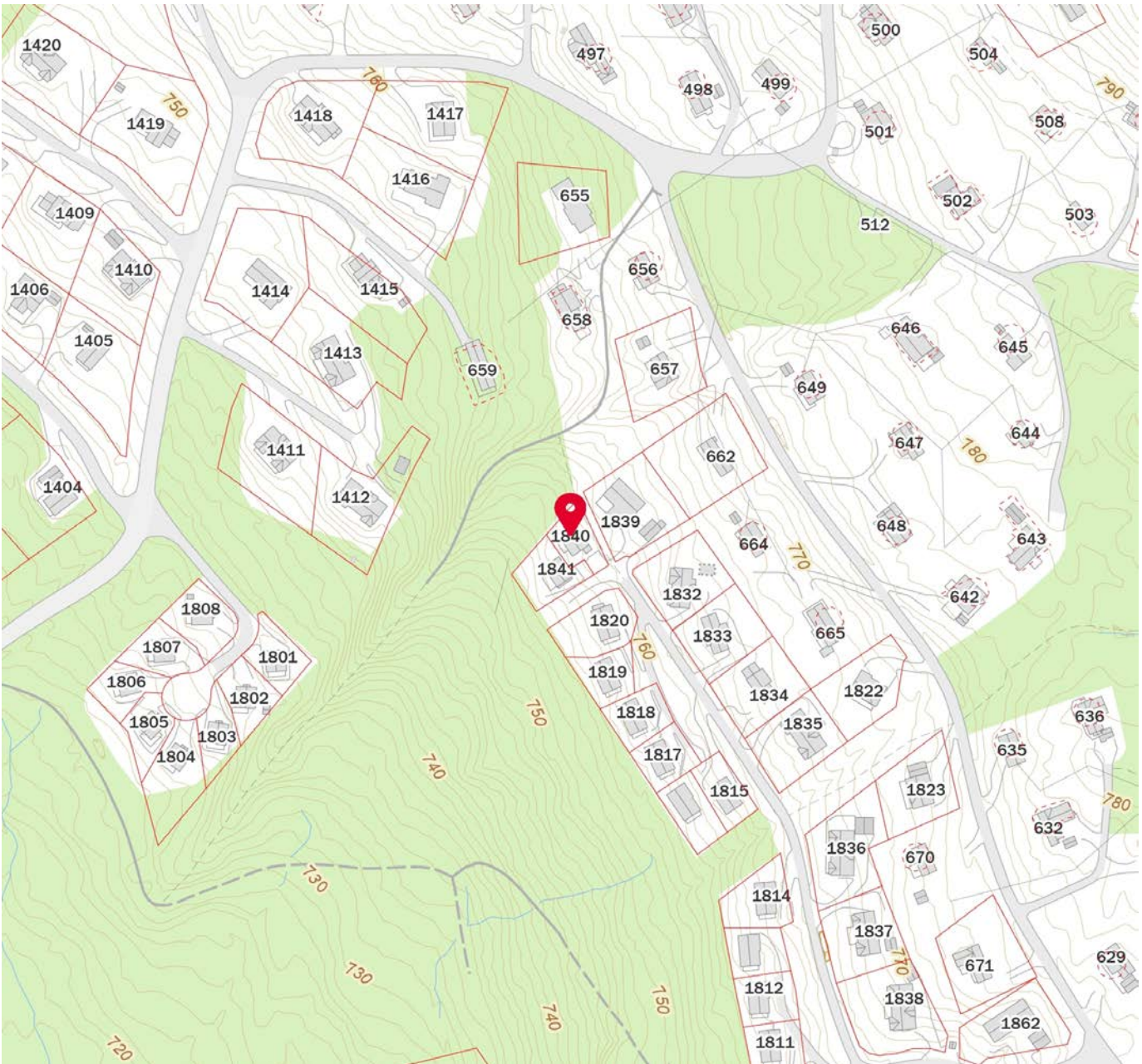
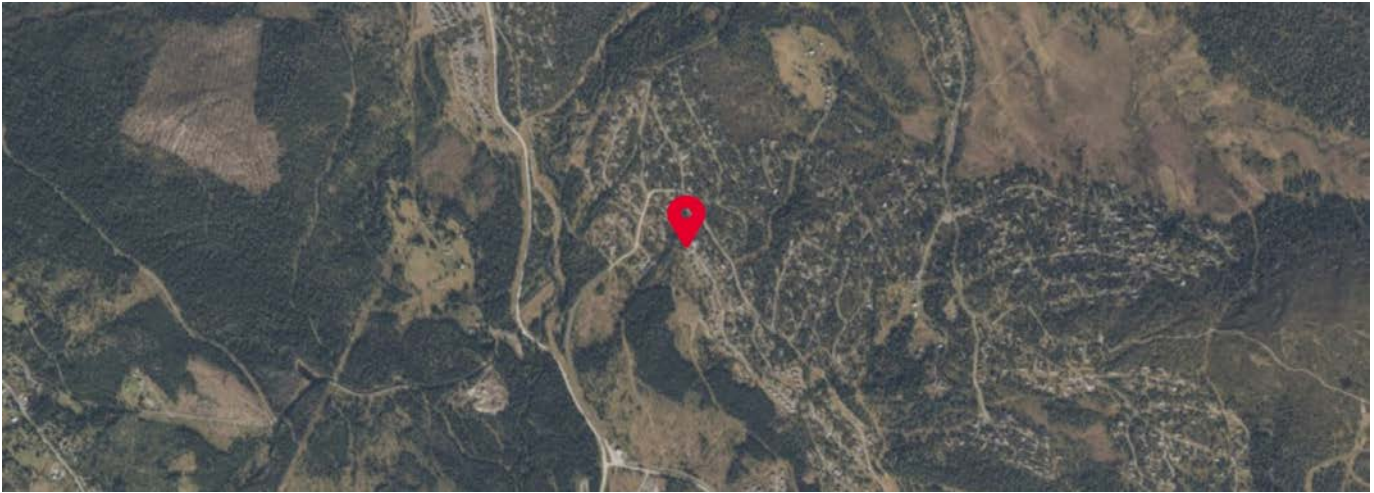

 Innholdet i nabolagsprofilen er hentet fra ulike datakilder, og feil eller mangler kan forekomme. Vurderinger og sitater er innhentet på web og gir uttrykk for hvordan naboen vurderer nabolaget. FINN.no AS kan ikke holdes ansvarlig for feil/mangler i profilen. Copyright © Finn.no AS 2025



## OVERSIKT OVER LØSØRE OG TILBEHØR TIL EIENDOMMEN

Oversikten er utarbeidet av Norges Eiendomsmeglerforbund, Eiendom Norge og Advokatforeningens Eiendomsmeglingsgruppe, og er gjeldende fra 1. januar 2020.

### Generelt

Lov om avhending av fast eiendom (avhendingslova/avhl.) av 3. juli 1992 regulerer kjøper og selgers rettigheter og plikter ved overdragelse av fast eiendom og andeler i borettslag.

I henhold til avhl. § 3-4 skal eiendommen, når annet ikke er avtalt, overdras med innredninger og utstyr som etter lov, forskrift eller annet offentlig vedtak skal følge med. Det samme gjelder varig innredning og utstyr som enten er fastmontert eller er særskilt tilpasset bygningen, jf. avhl. § 3-5. Loven inneholder ingen detaljert oversikt over hva som omfattes av «innredning og utstyr», og over hva som skal regnes som «fastmontert eller særskilt tilpasset».

Partene kan fritt avtale hva som skal følge med eiendommen ved salg. Bransjens liste over løsøre og tilbehør som skal følge med eiendommen, er en del av avtalen mellom kjøper og selger dersom ikke annet er opplyst i salgsoppgaven, kjøper har tatt forbehold i bud eller avtale på annen måte er inngått. Der intet annet er avtalt, vil løsøre og tilbehør medfølge slik dette fremkommer av avhl. § 3-4 og § 3-5 og denne oversikt.

Produkter og installasjoner som medfølger overdras uten noen form for garantier, utover eventuell gjenværende leverandørgaranti.

Dersom det er noe i nedenstående liste som ikke finnes på eiendommen, vil det heller ikke medfølge.

- 1. HVITEVARER** medfølger der dette er spesielt angitt i salgsoppgaven.
- 2. HELDEKKENDE TEPPER** følger med uansett festemåte.
- 3. VARMEKILDER**, slik som ovner, kaminer, peiser, varmpumper og panelovner, følger med uansett festemåte. Frittstående biopeiser/varmeovner og terrassevarmere medfølger ikke. Det følger ikke med varmekilder i rom som ikke har vegg- eller fastmonterte varmekilder på visning.
- 4. TV, RADIO OG MUSIKKANLEGG.** TV-antenner og fellesanlegg for TV, herunder parabolantenne, og tuner/en/dekoder/tv-boks medfølger der dette eies av selger. Veggmontert TV/flatskjerm med tilhørende festeordning samt musikkanlegg følger ikke med (se også punkt 12).
- 5. BADEROMSINNREDNING/UTSTYR.** Badekar, dusjkabinett, dusjvegger, alle fastmonterte speil og hyller, fastmonterte glass- og håndkleholdere, herunder håndklevarmere samt baderomsinnredning, medfølger.
- 6. GARDEROBESKAP** medfølger, selv om disse er løse. Fastmonterte garderobehyller og knagger medfølger. Innredning i garderobeskap, for eksempel løse eller fastmonterte trådkurver, hyller, stenger og lignende, medfølger.

**7. KJØKKENINNREDNING** medfølger, herunder også åpne, fastmonterte hyller og løs eller fastmontert kjøkkenøy.

**8. MARKISER, PERSIENNER** og annen type innvendig og utvendig solskjerming, gardinoppheng, lamellgardiner og liftgardiner medfølger.

**9. AVTREKKSIVIFTER** av alle slag, samt fastmonterte aircondition/ventilasjonsanlegg, medfølger.

**10. SENTRALSTØVSUGER** medfølger med komplett anlegg, herunder slange, munnstykke mm.

**11. LYSKILDER.** Kupler, lysstoffarmatur, fastmonterte "spotlights", oppheng og skinner med spotlights samt utelys og hagebelysning medfølger. Vegglamper, krokhengte lamper, lysekroner, prismelamper og lignende som er koblet til sukkerbit eller stikkontakt følger likevel ikke med.

**12. INSTALLERTE SMARTHUSLØSNINGER** med sentral som styrer lys, varme, lyd o.l., samt tilhørende trådløse enheter som brytere, sensorer, kameraer, integrerte høyttalere el. medfølger. Enkle lysstyringssystem f.eks. med en sentral som kun styrer lyspærer eller smartpærer montert i sokkel medfølger likevel ikke.

**13. UTVENDIGE SØPPELKASSER** og eventuelt holder/hus til disse medfølger.

**14. POSTKASSE** medfølger.

**15. UTENDØRS INNRETNINGER** slik som flaggstang, fastmontert tørkestativ, samt andre faste utearrangementer som f.eks. badestamp, boblekar/jacuzzi og liknende utendørs kar, lekestue, lekestativ, utepeis, fastmontert trommel til vannslange, medfølger. Guidekabel/avgrenskingskabel til robotgressklipper medfølger, men robotgressklipper og ladestasjon for denne medfølger ikke.

**16. FASTMONTERT VEGGLADER/LADESTASJON TIL EL-BIL** medfølger uavhengig av hvor laderen er montert.

**17. SOLCELLEANLEGG** med tilhørende teknisk infrastruktur medfølger.

**18. GASSBEHOLDER** til gasskomfyr og gasspeis medfølger.

**19. BRANNSTIGE, BRANNTAU, feiestige** og lignende medfølger der dette er påbudt. Løse stiger medfølger ikke.

**20. BRANNSLUKNINGSAPPARAT, BRANNSLANGE** og RØYKVARSLER medfølger der dette er påbudt. Det er eier og brukers plikt til å se til at utstyret forefinnes på enhver eiendom. Hvis annet ikke er uttrykkelig avtalt, skal dette derfor alltid følge med ved salg av eiendom.

**21. SAMTLIGE NØKLER** til eiendommen som selger er i besittelse av skal overleveres kjøper på overtakelsen, herunder nøkler til eventuelle boder, uthus, garasjeportåpner e.l. Låses boder, uthus e.l. med hengelås, skal lås og nøkler til disse medfølge.

**22. GARASJEHYLLER, bodhyller, lagringshyller** og oppheng til bildekk medfølger såfremt de er fastmontert.

Planter, busker og trær som er plantet på tomten, eller fastmonterte kasser og lignende er en del av eiendommen og medfølger i handelen.

# Trygghet for deg som boligkjøper



## Derfor bør du ha Boligkjøperforsikring:



1 av 4 finner feil etter overtakelse av ny bolig



Advokaten vet hvilke feil som gir krav mot selger



Vi tar saken, uten økonomisk risiko for deg



Advokathjelp er dyrt når du ikke har Boligkjøperforsikring

## Advokatforsikring for boligeiere inkluderer i tillegg:

- Samboeravtale og ektepakt
- Arveoppgjør, testament og fremtidsfullmakt
- Kjøp og håndverkertjenester
- Naboforhold og husleie
- ID-tyveri og nettkrenkelser
- Tilgang til viktige digitale kontrakter
- Husstandsdekning
- Opptil 2 mill. i tvistedekning

## Hva koster det?

Andelsbolig og aksjeleilighet	8 900 kr
Selveierleilighet og rekkehus	11 900 kr
Ene-, tomannsbolig og tomt	16 900 kr

Pris gjelder for 5 år.

Advokatforsikring for boligeiere kan bare tegnes samtidig med boligkjøperforsikringen, og koster kun kr 2 800 i tillegg per år.

Egenandel kr 4 000 påløper ved takst, tvist eller 10 timer advokatbistand, avhengig av hva som kommer først

Boligkjøperforsikring tegnes hos eiendomsmegler senest ved kontraktsignering og gir rett til advokathjelp inntil 5 år etter overtakelse. Forsikringen betales som del av oppgjøret ved boligkjøpet. Advokatforsikringen fornyes årlig ved faktura fra HELP.

Har du spørsmål? Kontakt HELP på 22 99 99 99 eller [post@help.no](mailto:post@help.no). Les mer på [help.no](http://help.no).

Ved kjøp av landbrukseieendom, herunder også småbruk, og annen kombinasjonseiendom, begrenser forsikringen seg til våningshuset (kundens primærbolig). Meglerforetaket mottar kr 5 600/5 600/5 900 i kostnadsgodtgjørelse, avhengig av boligtype, samt et tillegg på kr 1 000 ved salg av Advokatforsikring for boligeiere. Vi tar forbehold om pris- og vilkårsendringer. Hvis premien ikke er innbetalt ved overtakelse, vil avtalen bli kansellert. For fullstendig informasjon om dekning og vilkår, se [help.no](http://help.no).



# Et hjem er mer verdt enn et hus, og et hus er mer enn bare vegger.

Det er et sted for å skape gode minner  
preget av trivsel, omsorg og trygghet.

For oss som jobber med folks hjem hver  
eneste dag, er det naturlig å engasjere oss  
sammen med SOS-barnebyer for å gi flere  
barn et trygt og godt hjem.

For hvert hjem vi formidler, gir vi derfor  
100 kroner til SOS-barnebyers arbeid.

**aktiv.** +  **SOS  
BARNEBYER**

# Forbrukerinformasjon om budgivning



Sist oppdatert med virkning fra 1. juli 2025, i forbindelse med ikrafttredelse av endringer i eiendomsmeglingsloven.

Informasjonen er utarbeidet av Forbrukerrådet, Advokatforeningen ved Lovutvalget for eiendomsmegling, Eiendom Norge og Norges Eiendomsmeglerforbund, på grunnlag av bl.a. eiendomsmeglingsloven § 6-8.

Nedenfor gis en oversikt over de retningslinjer som anbefales ved budgivning på eiendommen. Avslutningsvis gis også en kort oversikt over de viktigste rettsreglene tilknyttet budgivning.

Før det legges inn bud på eiendommen oppfordres budgiver til å sette seg inn i all relevant informasjon om eiendommen, herunder salgsoppgave og tilstandsrapport.

## GJENNOMFØRING AV BUDGIVNING:

1. Alle bud skal inngis skriftlig til megler, som formidler disse videre til selger. Med skriftlige bud menes også elektroniske meldinger som e-post og SMS når informasjonen i disse er tilgjengelig også for ettertiden. Kravet til skriftlighet gjelder også budforhøyelser, og motbud (bud fra selger), aksept eller avslag fra selger. Før formidling av bud til selger skal megler innhente gyldig legitimasjon og signatur fra budgiver. Kravet til legitimasjon og signatur er oppfylt for budgivere som benytter e-signatur som f.eks. BankID eller MinID.

2. Et bud bør inneholde eiendommens adresse (eventuelt gnr/bnr), kjøpesum, budgivers kontaktinformasjon, finansieringsplan, akseptfrist, overtakelsesdato og eventuelle forbehold som for eksempel usikker finansiering, salg av nåværende bolig ol. Normalt vil ikke et bud med forbehold bli akseptert før forbeholdet er avklart. Konferer gjerne med megler før bud inngis.

3. Megler skal legge til rette for en forsvarlig avvikling av budrunden. I forbrukerforhold (dvs. der selger er forbruker) skal megleren ikke formidle bud med kortere akseptfrist enn kl. 12.00 første virkedag etter siste annonserte visning. Etter denne fristen bør budgivere ikke sette en kortere akseptfrist enn at megler har mulighet til, så langt det er nødvendig, å orientere selger, budgivere og øvrige interessenter om bud og forbehold. Dersom bud inngis med en frist som åpenbart er for kort til at megleren kan avvikle budrunden på en forsvarlig måte som sikrer selger og interessenter et tilstrekkelig grunnlag

for sine handlingsvalg, vil megler fraråde budgiver å stille slik frist.

4. Megler skal ikke formidle bud med forbehold om at budet eller forbehold i budet skal holdes skjult (hemmelig) for andre budgivere og interessenter.

5. Megleren vil uoppfordret gi sin vurdering av det enkelte bud overfor selger, når budet er gitt innenfor fristene i punkt 3.

6. Megleren skal, så langt det er nødvendig og mulig, holde budgiverne skriftlig orientert om mottatte bud, herunder budets størrelse, forbehold og akseptfrist. Megler skal så snart som mulig bekrefte skriftlig overfor budgivere at budene deres er mottatt. For øvrig vil megler, på forespørsel fra andre, opplyse om aktuelle bud på eiendommen, herunder relevante forbehold.

7. Kopi av budjournal skal gis til kjøper og selger uten ugrunnet opphold etter at handel er kommet i stand. Dersom det er viktig for budgiver å bevare sin anonymitet, bør budet formidles gjennom fullmektig.

8. Etter at handel har kommet i stand, eller dersom en budrunde avsluttes uten at handel er kommet i stand, kan en budgiver kreve kopi av budjournalen i anonymisert form.

## VIKTIGE AVTALERETTSLIGE FORHOLD:

1. Det eksisterer ingen angrerett ved salg/kjøp av fast eiendom.

2. Når et bud er inngitt til megler og innholdet i budet er formidlet til selger (slik at selger har fått kunnskap om budet), kan budet ikke kalles tilbake. Budet er da bindende for budgiver frem til akseptfristens utløp, med mindre budet før denne tid avslås av selger eller budgiver får melding om at eiendommen er solgt til en annen. Man bør derfor ikke gi bud på flere eiendommer samtidig dersom man ikke ønsker å kjøpe flere enn en eiendom.

3. Selger står fritt til å forkaste eller akseptere ethvert bud, og er for eksempel ikke forpliktet til å akseptere høyeste bud.

4. Når en aksept av et bud har kommet frem til budgiver innen akseptfristens utløp er det inngått en bindende avtale.

5. Husk at et eventuelt bud fra selger til kjøper (såkalte «motbud»), avtalerettslig er et bindende tilbud som medfører at det foreligger en avtale om salg av eiendommen dersom budet i rett tid aksepteres av kjøper.

For eiendommen:

**Adresse:** Rømåsen 1840  
2612 SJUSJØEN

**Meglerforetak:** Aktiv Eiendomsmegling  
**Saksbehandler:** Fredrik Lien

**Oppdragsnummer:**

**Telefon:** 472 54 889  
**E-post:** fredrik.lien@aktiv.no

Undertegnede gir herved følgende bud på ovennevnte eiendom:

**Kjøpesum:** Kr. \_\_\_\_\_

**Beløp med bokstaver:** Kr. \_\_\_\_\_

+ omkostningert iht. opplysninger i salgsoppgaven

**Dette budet er bindende for undertegnede frem til og med den:** \_\_\_\_\_ Kl. \_\_\_\_\_

*Dersom annet ikke er angitt gjelder budet til kl. 15.00 første virkedag etter siste annonserte visning. I forbrukerforhold vil bud med kortere akseptfrist enn til kl. 12.00 første virkedag etter siste annonserte visning ikke bli viderefordlet til selger.*

**Eventuelle forbehold:** \_\_\_\_\_

Undertegnede er kjent med at selger står fritt til å godta eller forkaste ethvert bud. Likeledes er undertegnede klar over at budet er bindende for budgiver når det er kommet til selgers kunnskap. Handelen er juridisk bindende for begge parter dersom budet aksepteres innen akseptfristen. Undertegnede er kjent med at budjournalen vil bli forelagt kjøper og selger når handel er sluttet.

Ønsket overtakelsesdato: \_\_\_\_\_

Budet baseres på opplysninger og salgsvilkår som fremkommer av salgsoppgave datert: \_\_\_\_\_

**Kjøpet vil bli finansiert slik:**

Låneinstitusjon: \_\_\_\_\_ Referanse og tlf nr.: \_\_\_\_\_

Lånt kapital: \_\_\_\_\_ Kr.: \_\_\_\_\_

Egenkapital: \_\_\_\_\_ Kr.: \_\_\_\_\_

Totalt: \_\_\_\_\_ Kr.: \_\_\_\_\_

Egenkapital består av:  Salg av nåværende bolig eller fast eiendom  Disponibelt kontantbeløp (bankinnskudd)

Jeg gir bud som:  Forbruker  Ledd i næringsvirksomhet / juridisk person (selskap)

Jeg samtykker til bruk av elektronisk kommunikasjon:  Ja  Nei

Navn: \_\_\_\_\_

Navn: \_\_\_\_\_

Fødselsnr. (11 siffer): \_\_\_\_\_

Fødselsnr. (11 siffer): \_\_\_\_\_

Adresse: \_\_\_\_\_

Adresse: \_\_\_\_\_

Postnr.: \_\_\_\_\_ Sted: \_\_\_\_\_

Postnr.: \_\_\_\_\_ Sted: \_\_\_\_\_

Tlf.: \_\_\_\_\_ E-post: \_\_\_\_\_

Tlf.: \_\_\_\_\_ E-post: \_\_\_\_\_

Dato.: \_\_\_\_\_ Sign: \_\_\_\_\_

Dato.: \_\_\_\_\_ Sign: \_\_\_\_\_

Kopi av legitimasjon

Kopi av legitimasjon

**aktiv.**  
Tar deg videre