



aktiv.

Marcus Thranes gate 24, 8624 MO | RANA

3-andelsleilighet med svært attraktiv beliggenhet, nydelig utsikt og lang solgang! Garasjeplass medfølger.



Daglig leder/Eiendomsmegler MNEF

Tomi Christian Johansen

Mobil 416 01 710

E-post tomi.johansen@aktiv.no

Aktiv Mo i Rana

Nordahl Griegs gate 6, 8622 Mo i Rana . TLF. 75 57 78 80

Nøkkelinformasjon

Prisant.: Kr 2 700 000,-
Fellesgjeld: Kr 338 700,-
Omkostn.: Kr 1 134,-
Total ink omk.: Kr 3 039 834,-
Felleskostn.: Kr 8 065,-
Selger: Mads Arild Westermark

Salgsobjekt: Andelsleilighet
Eierform: Andel
Byggeår: 1955
BRA-i/BRA Total 64/79 kvm
Tomtstr.: 1271 m²
Soverom: 2
Antall rom: 7
Gnr./bnr. Gnr. 20, bnr. 19
Andelsnr.: 4
Oppdragsnr.: 1802250008

3-andelsleilighet med svært attraktiv beliggenhet, nydelig utsikt og lang solgang!

3-andelsleilighet med svært attraktiv beliggenhet!

- Nydelig utsikt
- Lang solgang!
- Garasje plass medfølger
- Gangavstand til alle byens fasiliteter, samt til skole, barnehage og ungdomsskole
- Stille og rolige omgivelser
- Vedovn
- Stor terrasse, som er sør-vest og vestvendt på ca. 15kvm
- 2 boder i kjeller og lagringsmuligheter på loftet
- Kun intern forkjøpsrett!

Vel møtt på visning!



Innhold

Nøkkelinformasjon	2
Om eiendommen	4
Tilstandsrapport	41
Egenerklæring	67
Nabolagsprofil	108
Budskjema	117

Om eiendommen

Om boligen

Areal

BRA - i: 64 m²

BRA - e: 15 m²

BRA totalt: 79 m²

TBA: 19 m²

Bruksareal fordelt på etasje

Kjeller

BRA-e: 15 m² Bod 1, Bod 2

2. etasje

BRA-i: 64 m² Entré, Bad, Spisestue, Kjøkken, Soverom 1, Soverom 2, Stue

TBA fordelt på etasje

2. etasje

19 m² Terrasse/balkong

Takstmannens kommentar til arealoppmåling

To boder i kjelleretasjen på ca. 5,2 m² og 9,7m². Andelen disponerer og lagringsplass på loftet.

NB! Det er ikke fremvist dokumentasjon/tinglysing angående disponering av bodene. Hvilke boder som tilhører leiligheten er opplyst av eier/fullmektig, for boder i borettslag og aksje-leilighet kan det tildeles rettighet til andelseier/aksjeeier, men disse kan omgjøres av generalforsamlingen. Arealet av bodene kan derfor ha endret seg til ev. neste salg. For mer informasjon om regelverket, se tekst nedenfor

Tomtetype

Festet

Tomtestørrelse

1271 m²

Tomtebeskrivelse

Opparbeidet tomt med plen på vestsiden av bygget. Det er gruslagt innkjørsel og gårdsplass.

Festet tomt som har ett areal på ca. 1271 m².

Beliggenhet

Eiendommen ligger sentrumsnært, om lag 0,5 km fra sentrum av Mo i Rana.

Leiligheten ligger i Marcus Thranes gate 24. Eiendommen ligger med kort avstand til butikk, kjøpesenter, parker, restauranter og andre kultur/fritidstilbud. Mo i Rana er for øvrig et knutepunkt og kommunikasjons-senter på Nord-Helgeland, med jernbane, flyplass, europaveiforbindelse mellom nord-sør og øst-vest og har også en av landets største skipshavner. Mo i Rana byr på et rikt service- og kulturtilbud samt flere kjøpesenter, nisjebutikker, kafèer/restauranter mv.

Rana og Helgeland er videre kjent for sin flotte natur med rike turmuligheter både ved kysten og til fjells.

Adkomst

Eiendommen har adkomst via offentlig vei.

Bebyggelsen

Bebyggelsen består av en frittstående 4-mannsbolig fra 1953, bygd over 4 plan inkludert loft. Leiligheten ligger i 2.etasje.

Til leiligheten hører det med en garasje plass.

Bebyggelsen i nærområdet består i hovedsak av tilsvarende flermannsboliger og småhusbebyggelse.

Barnehage/Skole/Fritid

Kirketunet barnehage (0-5 år)

Langnes barnehage (1-5 år)

Barnas Hus (0-5 år)

Lyngheim skole (1-7 kl.)

Rana ungdomsskole (8-10 kl.)

Polarsirkelen vgs. - Mjølan

Skolekrets

Sentrum.

Offentlig kommunikasjon

Kommuneplan for Mo og omegn (KDP2013). Ikrafttredelse 16.06.2014.

Takstingeniøren er ikke gjort kjent med planforslag eller igangsatte planlegginger som kan berøre eiendommen. Rekvirent/eier/selger plikter å opplyse om det er kjente eller fremtidige planlagte planforslag som kan berøre eiendommen.

Bygningssakkyndig

Motakst AS

Type takst

Tilstandsrapport

Byggemåte

Støpt betongsåle på grunn, grunnmurer/kjelleryttervegger av betong.

Yttervegger av bindingsverk/reisverk av tre, utvendig tekket med stående kledning.

Saltak takkonstruksjon, utvendig tekket med profilerte stålplater.

Vinduer og dører av tre med 2-lags isolerglass.

Sammendrag selgers egenerklæring

Har du kjennskap til eiendommen?

Ja

Når kjøpte du boligen?

2020

Har du bodd i boligen siste 12 måneder?

Ja

Innhold

Entré, Bad, Spisestue, Kjøkken, Soverom 1, Soverom 2, Stue, Bod 2

2 boder i kjeller.

Garasjeplass.

Lagringsplass på loftet.

Standard

Eiendommen er gjennomgått av en bygningskyndig og det er utarbeidet en tilstandsrapport.

Denne er vedlagt salgsoppgaven.

Nedenfor følger informasjon om forhold som har fått TG 2 og TG 3.

Forhold som har fått TG2 AVVIK SOM IKKE KREVER UMIDDELBARE TILTAK:

Innvendig > Overflater

Gulvene har laminat.

Veggene har malte panelplater og tapet. Brystningspanel på det ene soverommet.

Himlingene har himlingsplater.

Vurdering av avvik:

Det er avvik:

Det mangler en list på soverommet.

En del skruer i panelplatene på det ene soverommet.

Konsekvens/tiltak

Tiltak:

Boligen fungerer med avvikene, men det bør monteres list der dette mangler.

Kostnadsestimat: Ingen umiddelbar kostnad

Våtrom > 2. Etasje > Bad > Ventilasjon

Det er elektrisk styrt vifte.

Vurdering av avvik:

Våtrommet mangler tilluftsventilering, f.eks. spalte/ventil ved dør.

Konsekvens/tiltak

Det bør etableres tilfredsstillende tilluft til våtrom f.eks. luftespalte ved dør e.l.

Kostnadsestimat: Ingen umiddelbar kostnad

Kjøkken > 2. Etasje > Kjøkken > Overflater og innredning

Vurdering av avvik:

Det er avvik:

Hakk og sår i skroget under oppvaskkummen.

Konsekvens/tiltak

Tiltak:

Kjøkkenet fungerer med avviket, men det bør gjøres tiltak for å hindre fuktsvelling i skorget.

Kostnadsestimat: Ingen umiddelbar kostnad

Forhold som har fått TG2 AVVIK SOM KAN KREVE TILTAK:

Utvendig > Vinduer

Malte vinduer av tre med 2-lags isolerglass.

Vurdering av avvik:

Det er påvist avvik rundt innsetningsdetaljer.

Karmene i vinduer er slitte og det er sprekker i trevirket.

Avflasset maling og værslitte vinduer.

Det er ikke oppbretter på beslag under vindu mot vindussmyg, slik at vann kan renne inn bak kledningen.

Det bør påregnes at enkelte vinduer må få utført vedlikehold og justeres.

Sålbenk- og vannbrettbeslag monteres ofte som det eneste tettesjiktet mot underlaget. Det medfører at beslagene bør ha oppbrett i begge ender mot vindussmyg, og i bakkant mot vinduets bunnkarm.

Innvendig > Radon

Eiendommen ligger i ett område som i følge av NGU radonkart er betegnet med aktsomhetsgrad: Usikker.

Takstingeniøren besitter ingen dokumentasjon om radonmåling.

Det er viktig å merke seg at radonkartet kun gir et estimat basert på geologiske forhold

og tidligere målinger. Den eneste måten å få en nøyaktig vurdering av radonnivåene i en spesifikk bolig er å gjennomføre en radonmåling.

Vurdering av avvik:

Det er ikke foretatt radonmålinger, og bygget er heller ikke utført med radonsperre.

Konsekvens/tiltak

Det bør gjennomføres radonmålinger

Våtrom > 2. Etasje > Bad > Overflater vegger og himling

Veggene har våtromsplater.

Himlingen har himlingsplater.

Vurdering av avvik:

Det er vindu/dør med ikke fuktbestandige materialer i våtsonen (ved vask, dusj, badekar, osv.), løsningen eller byggematerialet er uegnet

Våtromsplater er ikke montert fagmessig.

Det er ikke benyttet bunnlist i nedre kant av våtromsplatene.

Vindu i våtsonen ved dusjkabinettet.

For å få tilstandsgrad 0 eller 1 må platene byttes ut. Det vil imidlertid sjelden være økonomisk rasjonelt som et enkeltstående tiltak på en bolig som dette.

Dersom badet en gang skal renoveres, påse at våtromsplater blir montert etter leverandørs leggeanvisning.

Badet fungerer med dette avviket, men er ikke godkjent iht. dagens krav. TG2 settes ut fra standardens krav til vurdering av våtrom.

Våtrom > 2. Etasje > Bad > Overflater Gulv

Gulvet er flislagt. Rommet har elektriske varmekabler.

Vurdering av avvik:

Det er påvist avvik i fallforhold til sluk i forhold til krav i forskrift på byggetidspunktet.

Det er påvist avvik i krav til høydeforskjell/fall-løsning på våtrommet.

Konsekvens/tiltak

Andre tiltak:

Så lenge det benyttes dusjkabinett og bruksvannet ledes direkte ned i sluken, vil det ikke være noen umiddelbar fare for skade.

Kjøkken > 2. Etasje > Kjøkken > Avtrekk

Det er kjøkkenventilator med avtrekk ut.

Vurdering av avvik:

Det er avvik:

Trinn 2 og 3 på ventilatoren fungerer ikke.

Konsekvens/tiltak

Tiltak:

Utskifting av ventilatoren bør vurderes.

Tekniske installasjoner > Vannledninger

Vannledninger av kobber.

Stoppekraner plassert på badet og i kjelleretasjen.

Vurdering av avvik:

Mer enn halvparten av forventet brukstid er passert på innvendige vannledninger.

Konsekvens/tiltak

Det er ikke behov for utbedringstiltak siden anlegget fungerer i dag, men ut ifra alder kan skader plutselig oppstå på eldre anlegg.

I forbindelse med oppgradering av våtrom vil det være naturlig med utskiftning av rør.

Tekniske installasjoner > Avløpsrør

Avløpsrør av plast og soil.

Avløpsrør av soil tilfaller borettslagets vedlikeholdsplikt, og der derfor ikke tatt i betraktning i vurderingen.

Vurdering av avvik:

Mer enn halvparten av forventet brukstid er passert på innvendige avløpsledninger.

Konsekvens/tiltak

I forbindelse med oppgradering av våtrom vil det være naturlig med utskiftning av rør.

Tekniske installasjoner > Varmtvannstank

Varmtvannstank på ca. 194 liter av merket Oso fra 2018 plassert i kjelleretasjen.

Vurdering av avvik:

Det er ikke påvist tilfredsstillende el-tilkobling av varmtvannstank iht. gjeldende forskrift.

Konsekvens/tiltak

Det bør etableres tilfredsstillende el-tilkobling etter gjeldende forskrift.

Forhold som har fått TG3 STORE ELLER ALVORLIGE AVVIK:

Våtrom > 2. Etasje > Bad > Sluk, membran og tettesjikt

Det er plastsluk og smøremembran med ukjent utførelse.

Vurdering av avvik:

Det er påvist tegn på utettheter på våtrommet.

Mer enn halvparten av forventet brukstid er passert på slukløsningen.

Det er skader på membranen ved sluken og løsningen er ikke tett. Det er og benyttet en del fugemasse omkring sluken som gjør inspeksjonen begrenset.

Konsekvens/tiltak

Våtrommets tettesjikt/membran står foran utbedring/utskiftning.

Kostnadsestimat: 100 000 - 300 000

Tekniske installasjoner > Elektrisk anlegg

1. Foreligger det eltilsynsrapport de siste 5 år, og det er ikke foretatt arbeid på anlegget etter denne, utenom retting av eventuelle avvik i eltilsynsrapport (dvs en el-tilsynsrapport uten avvik)?

Nei

Spørsmål til eier

2. Når ble det elektriske anlegget installert eller sist gang totalt rehabilitert (årstall)?

Med totalt rehabilitert menes fullstendig utskiftet anlegg fra inntakssikring og videre. El-installasjonen er oppdatert ved behov.

3. Er alle elektriske arbeider/anlegg i boligen utført av en registrert elektroinstallasjonsvirksomhet?

Ukjent Det har ikke vært utført arbeid på el-anlegget i nåværende eiers eiertid.

4. Er det elektriske anlegget utført eller er det foretatt tilleggsarbeider på det elektriske anlegget etter 1.1.1999?

Ukjent

Samsvareklæringer er ikke fremvist.

5. Foreligger det kontrollrapport fra offentlig myndighet – Det Lokale Eltilsyn (DLE) eller eventuelt andre tilsvarende kontrollinstanser med avvik som ikke er utbedret eller kontrollen er over 5 år?

Nei Takstingeniøren har ikke mottatt kontrollrapport fra siste tilsyn av anlegget utført av DLE.

6. Forekommer det ofte at sikringene løses ut?

Nei Det er ikke gitt indikasjoner på at sikringer løses ut.

7. Har det vært brann, branntilløp eller varmgang (for eksempel termiske skader på deksler, kontaktpunkter eller lignende) i boligens elektriske anlegg?

Nei

Generelt om anlegget

8. Er det tegn til at det har vært termiske skader (tegn på varmgang) på kabler, brytere, downlights, stikkontakter og elektrisk utstyr? Sjekk samtidig tilstanden på elektrisk tilkobling av varmtvannsbereder, jamfør eget punkt under varmtvannstank.

Nei

9. Er der synlig defekter på kabler eller er disse ikke tilstrekkelig festet?

Nei

Inntak og sikringsskap

10. Er det tegn på at kabelinnføringer og hull i inntak og sikringsskap ikke er tette, så langt dette er mulig å sjekke uten å fjerne kapslinger?

Ja

11. Finnes det kursfortegnelse, og er den i samsvar med antall sikringer?

Nei

12. Foreta en helhetsvurdering av det elektriske anlegget, dets alder, allmenne tilstand og fare for liv og helse. Bør det elektriske anlegget ha en utvidet el-kontroll?

Ja -Utett gjennomføring i sikringsskapet.

VVB tilkoblet med stikkontakt.

Kursfortegnelsen er uryddig, og kurs nr. 7 har ingen beskrivelse

Det bør utføres en utvidet el-kontroll.

Forventet levetid for elektriske anlegg er 25-30 år, utskiftinger av deler av el-anlegget kan være nødvendig.

Kostnadsestimatet settes for utførelse av el-kontroll, ved eventuelle utbedringer/utskiftninger kan kostnadene bli høyere.

Generell kommentar

NB:

Ved kjøp/salg anbefaler DLE kontroll av installasjon utført av installatørforetak. (NEK 405 El kontroll i bolig).

Kostnadsestimat: Under 10 000

Tekniske installasjoner > Branntekniske forhold

1. Er det mangler for brannslukningsutstyr i boligen iht. forskriftskrav på søknadstidspunktet, men minst Byggeforskrift 1985?

Nei

2. Er det skader på brannslukkingsutstyr eller er apparatet eldre enn 10 år?

Ja Apparatet er eldre enn 10 år.

3. Er det mangler på røykvarsler i boligen iht. forskriftskrav på søknadstidspunktet, men minst Byggeforskrift 1985?

Nei

4. Er det skader på røykvarslere?

Nei

Kostnadsestimat: Under 10 000

Innbo og løsøre

Bransjens liste over løsøre og tilbehør legges til grunn for salget dersom ikke annet fremkommer av salgsoppgaven. Listen følger vedlagt salgsoppgaven. Det er full avtalefrihet om hva som skal følge med bolig og fritidsbolig ved salg. Hvis hvitevarer og/eller annet teknisk utstyr medfølger, gis det ingen garantier i forhold til tilstand, funksjonalitet og levetid på disse.

Hvitevarer

Kun hvitevarer som er spesifikt angitt i salgsoppgaven, følger med. Dette gjelder uavhengig av om hvitevaren(e) eventuelt kan anses som integrerte.

TV/Internett/Bredbånd

Tilknyttet Canal Digital Kabel-tv - mulighet for individuell internett.

Parkering

Parkering i garasjen og på oppstillingsplasser utenfor bygget.

Forsikringsselskap

Jernbanepersonalets Forsikring

Polisenummer

568687

Diverse

Areal i salgsoppgaven er hentet fra tilstandsrapporten. Boligens areal oppgis i BRA (bruksareal), som deles i underkategoriene BRA-i (arealet innenfor boenheten), BRA-e

(arealet utenfor boenheten(e) og som tilhører denne, slik som for eksempel boder hvor adkomsten er utenfor boenheten), og BRA-b (arealet av innglasset balkong, veranda eller altan når denne er tilknyttet boenheten). TBA er arealet av terrasser, åpne balkonger og åpen altan tilknyttet boenheten.

Energi

Oppvarming

Boligen blir varmet opp med vedfyring og elektrisitet.

Energikarakter

Ikke angitt

Energifarge

Ikke angitt

Info energiklasse

Eier har ikke energimerket eiendommen og interessenter må derfor legge til grunn at eiendommen har energimerke G.

Borettslaget/Økonomi

Tot prisant. ekskl. omk. og f.gjeld

Kr 2 700 000

Info kommunale avgifter

Kommunale avgifter er inkludert i felleskostnadene.

Formuesverdi primær

Kr 586 273

Formuesverdi primær år

2023

Formuesverdi sekundær

Kr 2 345 090

Formuesverdi sekundær år

2023

Tilbud lånefinansiering

Aktiv Eiendomsmegling samarbeider med sparebankene i Eika Alliansen om formidling av finansielle tjenester. Ta gjerne kontakt med megler for formidling av et uforpliktende tilbud om finansiering. Meglerforetaket kan motta provisjon ved formidling av

finansielle tjenester.

Boenheten

Felleskostnader inkluderer

Felleskostnader inkluderer:

Styrehonorar, revisjonshonorar, forretningsførerhonorar, teknisk/juridisk rådgivning/
andre tjenester, drift/vedlikehold, kabel-tv/internett
forsikringer, kommunale avgifter, festeavgift og fellesstrøm.

Felleskostnader pr. mnd

Kr 8 065

Andel Fellesgjeld

Kr 338 700

Andel fellesgjeld år

2025

Fellesgjeld pr. dato

28.01.2025

Andel fellesformue

Kr 26 392

Andel fellesformue dato

28.01.2025

Borettslaget

Borettslagsnavn

Mo Jernbanefunksjonærers Borettsl 3

Organisasjonsnummer

956049873

Andelsnummer

4

Om borettslaget

Mo Jernbanefunksjonærers borettslag III består av 4 leiligheter og ligger i Rana kommune.

Lånebetingelser fellesgjeld

Spesifikasjon av lån:

Lånenummer: 12110572059, DNB Bank ASA

Annuitetslån, 2 terminer per år.

Rentesats per 28.01.2025: 5.8% pa.

Antall terminer til innfrielse: 12

Saldo per 28.01.2025: 239 380

Andel av saldo: 59 845

Første termin/første avdrag: 30.12.2012 (siste termin 30.12.2030)

Flytende rente

Lånenummer: 12133318109, DNB Bank ASA

Annuitetslån, 2 terminer per år.

Rentesats per 28.01.2025: 5.8% pa.

Antall terminer til innfrielse: 13

Saldo per 28.01.2025: 109 683

Andel av saldo: 27 421

Første termin/første avdrag: 30.12.2016 (siste termin 30.06.2031)

Flytende rente

Lånenummer: 12134992970, DNB Bank ASA

Annuitetslån, 2 terminer per år.

Rentesats per 28.01.2025: 5.8% pa.

Antall terminer til innfrielse: 13

Saldo per 28.01.2025: 51 689

Andel av saldo: 12 922

Første termin/første avdrag: 30.12.2017 (siste termin 30.06.2031)

Flytende rente

Ferdigstillelse vedlikehold

Lånenummer: 12138103410, DNB Bank ASA

Annuitetslån, 2 terminer per år.

Rentesats per 28.01.2025: 5.8% pa.

Antall terminer til innfrielse: 48

Saldo per 28.01.2025: 954 049

Andel av saldo: 238 512

Første termin/første avdrag: 30.06.2019 (siste termin 31.12.2048)

Flytende rente

Sikringsordning fellesgjeld

Boligselskap er ikke tilknyttet sikringsordning.

Forkjøpsrett

Dersom andel skifter eier, har andelseierne i borettslaget forkjøpsrett.

Fristen for å gjøre forkjøpsretten gjeldende er 20 dager fra borettslaget mottok melding om at andelen har skiftet eier, med opplysning om pris og andre vilkår. Fristen er fem hverdager dersom borettslaget har mottatt skriftlig forhåndsvarsel om at andelen kan skifte eier, og varselet har kommet fram til laget minst femten dager, men ikke mer enn tre måneder, før meldingen om at andelen har skiftet eier.

Regnskap/budsjett

Vi oppfordrer alle til å sette seg inn i regnskap, budsjett og årsberetning. Dokumentene vil være tilgjengelig hos meglerforetaket. Det gjøres oppmerksom på at fellesgjeld og felleskostnader kan variere over tid som følge av beslutninger foretatt av styret/ årsmøtet/generalforsamling.

Styregodkjenning

Andelseier(e) kan kun eie en andel i borettslaget. Kun fysiske personer kan eie andelen. Kjøper skal godkjennes av borettslagets styre for at ervervet skal bli gyldig. Styregodkjenning kan ikke nektes uten saklig grunn. Kjøper er forpliktet til å gjennomføre handelen uavhengig av om kjøper på overtakelsestidspunktet er godkjent av borettslaget som ny andelseier. Risikoen for å bli godkjent som ny andelseier påhviler kjøper. Dersom kjøper på overtakelsestidspunktet ikke er godkjent som ny andelseier, har kjøper dog ikke rett til å ta eiendommen i bruk, jf. borettslagslovens § 4-5 (2). Kjøper kan gå til søksmål mot borettslaget dersom kjøper mener manglende godkjenning ikke er saklig begrunnet.

Dersom borettslaget er tilknyttet et boligbyggelag, er det ofte et krav fra boligbyggelagets side at kjøper må melde seg inn i boligbyggelaget før kjøper kan bli godkjent som ny andelseier i det aktuelle borettslaget. Det gjøres oppmerksom på at det vil kunne påløpe et innmeldingsgebyr til boligbyggelaget, og de fleste boligbyggelagene krever at innmeldingsavgiften skal være innbetalt før godkjenningen blir gitt. Innmeldingsgebyret faktureres kjøper direkte.

Vedtekter/husordensregler

Vi oppfordrer alle til å sette seg inn i gjeldende vedtekter og husordensregler. Dokumentene følger vedlagt i salgsoppgaven.

Dyrehold

Søknad om husdyrhold må tas opp på styremøte på forhånd.

Beboernes forpliktelser og dugnader

Se vedlagte husordensregler for mer informasjon om beboernes forpliktelser og dugnader.

Forretningsfører

Forretningsfører

Helgeland Bbl

Offentlige forhold

Eiendommens betegnelse

Gårdsnummer 20, bruksnummer 19, festenummer 721 i Rana kommune. Andelsnr. 4 i Mo Jernbanefunksjonærers Borettsl 3 med orgnr. 956049873

Tinglyste heftelser og rettigheter

På eiendommen er det tinglyst følgende heftelser og rettigheter som følger eiendommens matrikkel ved overskjøting til ny hjemmelshaver:

1833/20/19/721:

15.05.1954 - Dokumentnr: 1042 - Festekontrakt - vilkår

Gjelder feste

Festetid: 99 år

ÅRLIG AVGIFT NOK 125

PANT FOR FORFALT FESTEAVGIFT

BESTEMMELSER OM GJERDEPLIKT

FORBUD MOT VISSE FORMER FOR NÆRINGSVIRKSOMHET

BESTEMMELSER OM REGULERING AV LEIEN

Gjelder denne registerenheten med flere

11.09.1951 - Dokumentnr: 1644 - Registrering av grunn

Denne matrikkelenhet opprettet fra:

Knr:1833 Gnr:20 Bnr:19

Ferdigattest/brukstillatelse

Det er utstedt ferdigattest på eiendommen datert 06.10.1955

Ferdigattest/brukstillatelse datert

06.10.1955.

Vei, vann og avløp

Eiendommen er tilknyttet offentlig vannverk.

Eiendommen er tilknyttet offentlig avløp.

Regulerings og arealplaner

Området er regulert til boliger iht. reguleringsplan for "Mo (Preben Kragh)", plan-ID 2005. Ikrafttredelse 16.05.1950.

Adgang til utleie

Med godkjenning fra styret er utleie tillatt for inntil 3 år, dersom andelseier selv eller person nevnt i Borettslagsloven § 5-6 (1) nr. 3 har bebodd eiendommen i minst ett av de to siste årene.

Legalpant

Borettslaget har legalpant i andelen for opptil 2 G (folketrygdens grunnbeløp). Pantet dekker borettslagets krav på felleskostnader samt andre krav borettslaget måtte få mot andelseieren. Kommunen har legalpant i eiendommen for forfalte krav på eiendomsskatt og kommunale avgifter/gebyrer.

Kontraktsgrunnlag

Salgs- og betalingsvilkår

Eiendommen skal overleveres til kjøper i tråd med det som er avtalt. Det er viktig at kjøper setter seg grundig inn i alle salgsdokumentene, herunder salgsoppgave, tilstandsrapport og selgers egenerklæring. Kjøper anses kjent med forhold som er tydelig beskrevet i salgsdokumentene. Forhold som er beskrevet i salgsdokumentene kan ikke påberopes som mangler. Dette gjelder uavhengig av om kjøper har lest dokumentene. Alle interessenter oppfordres til å undersøke eiendommen nøye, gjerne sammen med fagkyndig, før bud inngis. Kjøper som velger å kjøpe usett, kan som hovedregel ikke gjøre gjeldende som mangel noe kjøper burde blitt kjent med ved undersøkelse av eiendommen, eller som er tydelig beskrevet i salgsdokumentene. Hvis noe trenger avklaring, anbefaler vi at kjøper rådfører seg med eiendomsmegler eller en fagkyndig før det legges inn bud.

Kjøper har krav på at eiendommen er i henhold til avtalen. Hvis det ikke er avtalt noe særskilt, kan eiendommen ha en mangel dersom den ikke er slik kjøper må kunne forvente ut ifra blant annet boligens alder, type og synlige tilstand. Det samme gjelder hvis det er holdt tilbake eller gitt uriktige opplysninger om eiendommen som ikke er rettet i tide på en tydelig måte, og man må gå ut fra at opplysningen har virket inn på avtalen. En bolig som har blitt brukt i en viss tid, har vanligvis blitt utsatt for slitasje, og skader kan ha oppstått. Slik bruksslitasje må kjøper regne med, og det kan avdekkes enkelte forhold etter overtakelse som gjør utbedringer nødvendig. Normal slitasje og skader som trenger utbedring, er innenfor hva kjøper må forvente, og vil ikke utgjøre en mangel.

Boligen kan også ha en mangel hvis opplyst areal avviker fra faktisk størrelse. Avviket må være minst 2 prosent, og minst 1 kvadratmeter. Det er likevel ikke en mangel dersom selger godtgjør at kjøperen ikke la vekt på opplysningen, jf. avhendingsloven § 3-3 (2).

Ved beregning av et eventuelt prisavslag eller erstatning, må kjøper selv dekke tap/kostnader opp til et beløp på kr 10 000 (egenandel). Egenandel kommer først på tale når det er konstatert mangel ved eiendommen.

Hvis kjøper ikke er forbruker, selges eiendommen "som den er", og selgers ansvar er da begrenset, jf. avhl. § 3-9, første ledd 2. pkt. Avhl. § 3-3 (2) fravikes, og hvorvidt et innendørs arealavvik karakteriseres som en mangel vurderes etter avhl. § 3-8. Informasjon om kjøpers undersøkelsesplikt, herunder oppfordringen om å undersøke eiendommen nøye, gjelder også for kjøpere som ikke anses som forbrukere. Med forbrukerkjøp menes kjøp av eiendom når kjøperen er en fysisk person som ikke hovedsakelig handler som ledd i næringsvirksomhet.

Overtakelse

Overtakelse etter nærmere avtale med selger.

Dersom annet ikke avtales, sendes skjøte/hjemmelsdokument for tinglysing i etterkant av overtakelse.

Budgivning

Budgivning i forbrukerforhold

Budgivere oppfordres til å legge inn bud elektronisk. Dette gjøres på eiendommens hjemmeside på aktiv.no, ved å bruke «Gi bud»-knappen. Ved elektronisk budgivning, samtykker budgiver til elektronisk kommunikasjon. Eiendomsmegler skal legge til rette for en forsvarlig avvikling av budrunden og kan ikke videreformidle bud med en kortere akseptfrist enn kl. 12.00 første virkedag etter siste annonserte visning. Etter klokken 11:30 anbefaler vi akseptfrist på minimum 30 minutter. Bud bør legges inn i god tid før konkurrerende buds akseptfrist utløper. For øvrig henvises til forbrukerinformasjon om budgivning i salgsoppgaven. Oppdragsgiver er oppfordret til å ikke ta imot bud direkte fra budgiver, men å henvise budgiver videre til megler. Som kjøper vil du få forelagt kopi av budjournal. Alle bud vil bli gjort kjent for kjøper og selger i handelen. Øvrige budgivere kan be om å få en kopi av budjournal i anonymisert form.

Budgivning utenfor forbrukerforhold

Budgivere oppfordres til å legge inn bud elektronisk. Dette gjøres på eiendommens hjemmeside på aktiv.no, ved å bruke «Gi bud»-knappen. Ved elektronisk budgivning, samtykker budgiver til elektronisk kommunikasjon. Det anbefales at hvert bud har en akseptfrist som muliggjør en forsvarlig avvikling av budrunden. Vi anbefaler minimum 30 minutter akseptfrist. Oppdragsgiver er oppfordret til å ikke ta imot bud direkte fra budgiver, men å henvise budgiver videre til megler.

Opplysningene i salgsoppgaven er godkjent av selger. Alle interessenter oppfordres imidlertid til grundig besiktigelse av eiendommen, gjerne sammen med fagmann før bud inngis.

Etter aksept av bud, vil eiendommens salgssum bli meddelt de som ev. måtte

etterspørre denne. Eiendommens salgssum vil bli offentlig tilgjengelig ved overføring av hjemmel.

Omkostninger kjøpers beskrivelse

2 700 000 (Prisantydning)

338 700 (Andel av fellesgjeld)

3 038 700 (Pris inkl. fellesgjeld)

Omkostninger

7 900 (Boligkjøperforsikring – fem års varighet (valgfritt))

2 800 (Boligkjøperforsikring Help Pluss - ett års varighet (valgfritt))

7 900 (med Boligkjøperforsikring - fem års varighet)

10 700 (med Boligkjøperforsikring inkludert ett år med Help Pluss)

3 038 700 (Totalpris. inkl. omkostninger)

3 046 600 (Totalpris. inkl. omkostninger (med Boligkjøperforsikring - fem års varighet))

3 049 400 (Totalpris. inkl. omkostninger (med Boligkjøperforsikring inkludert ett år med Help Pluss))

Regnestykket forutsetter at det kun tinglyses ett pantdokument og at eiendommen selges til prisantydning. Det tas forbehold om endringer i offentlige avgifter/gebyrer.

Omkostninger kjøpers beløp

Kr 1 134

Betalingsbetingelser

Med mindre annet er avtalt forutsettes det at kjøpesum inkludert omkostninger er innbetalt og disponibelt på meglerforetakets klientkonto innen overtakelse.

Kjøpesummen skal innbetales fra norsk finansinstitusjon og/eller fra kjøpers egen konto i norsk finansinstitusjon.

Hvitvaskingsreglene

Megler har plikt til å gjennomføre kundetiltak. Hvis kjøper ikke bidrar til at megler får gjennomført kundetiltak og dette fører til at transaksjonen ikke kan gjennomføres eller blir forsinket, misligholder kjøper avtalen. Etter 30 dager er misligholdet vesentlig. Dette gir selger rett til å heve og gjennomføre dekningsalg for kjøpers regning.

Personopplysningsloven

Personopplysninger blir behandlet i samsvar med personopplysningsloven.

Boligselgerforsikring

Selger har tegnet boligselgerforsikring som dekker selgers ansvar etter avhendingsloven begrenset oppad til MNOK 14. I den forbindelse har selger utarbeidet en egenerklæring som kjøper bør gjøre seg kjent med før budgivning.

Boligkjøperforsikring

Vedlagt i salgsoppgaven følger informasjon om Boligkjøperforsikring og Boligkjøperforsikring Pluss fra HELP Forsikring AS. Boligkjøperforsikring er en rettshjelpsforsikring som gir trygghet og profesjonell juridisk hjelp dersom det oppdages uventede feil eller mangler ved boligen de neste fem årene. Boligkjøperforsikring Pluss har samme dekning som boligkjøperforsikring, med tillegg av fullverdig advokathjelp på viktige rettsområder i privatlivet. Boligkjøperforsikring Pluss betales årlig. Les mer om begge forsikringene i vedlagte materiell eller på help.no. Det gjøres oppmerksom på at boligkjøperforsikring kun kan tegnes av forbruker. Meglerforetaket mottar kr 4 200/4 600/5 000 i kostnadsgodtgjørelse, avhengig av boligtype, samt et tillegg på kr 1 000 ved salg av Boligkjøperforsikring Pluss.

Meglers vederlag

Det er avtalt provisjonsbasert vederlag tilsvarende 1,4% av kjøpesum for gjennomføring av salgsoppgaven. Meglerforetaket har krav på å få dekket avtalte utlegg i henhold til oppdragsavtale. Dersom handel ikke kommer i stand eller oppdraget sies opp, har megler krav på å få dekket vederlag stort kr 2 500,- per time for utført arbeid, oppad begrenset til kr 25.000,-, samt øvrige avtalte vederlag og utlegg. Alle beløp er inkl. mva.

Oppdragsansvarlig

Tomi Christian Johansen
Daglig leder/Eiendomsmegler MNEF
tomi.johansen@aktiv.no
Tlf: 416 01 710

Ansvarlig megler

Tomi Christian Johansen
Daglig leder/Eiendomsmegler MNEF
tomi.johansen@aktiv.no
Tlf: 416 01 710

Måehvie Eiendomsmegling AS, Nordahl Griegs gate 6
8622 Mo i Rana
Tlf: 755 77 880

Salgsoppgavedato

07.02.2025



































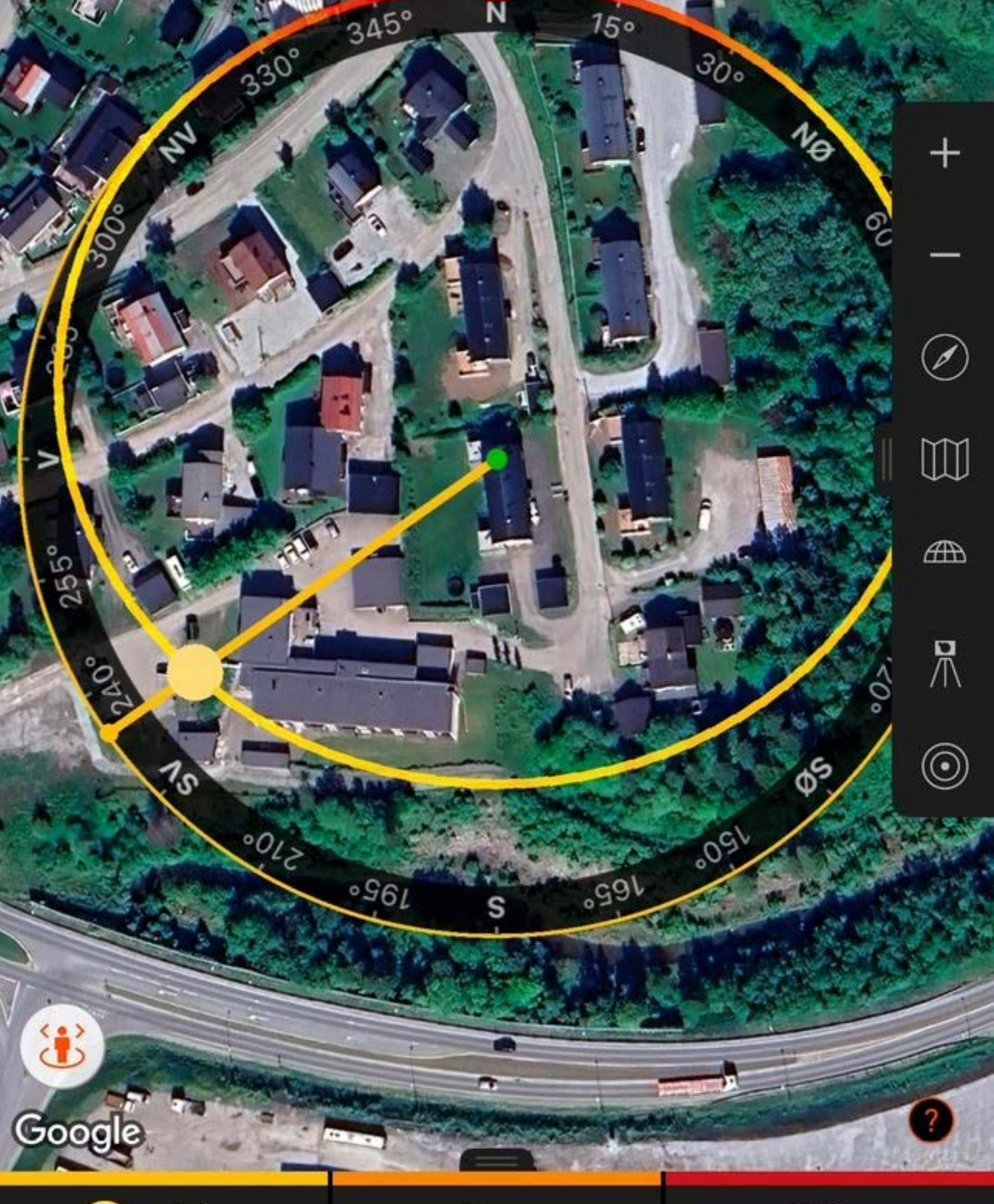

Vedlegg

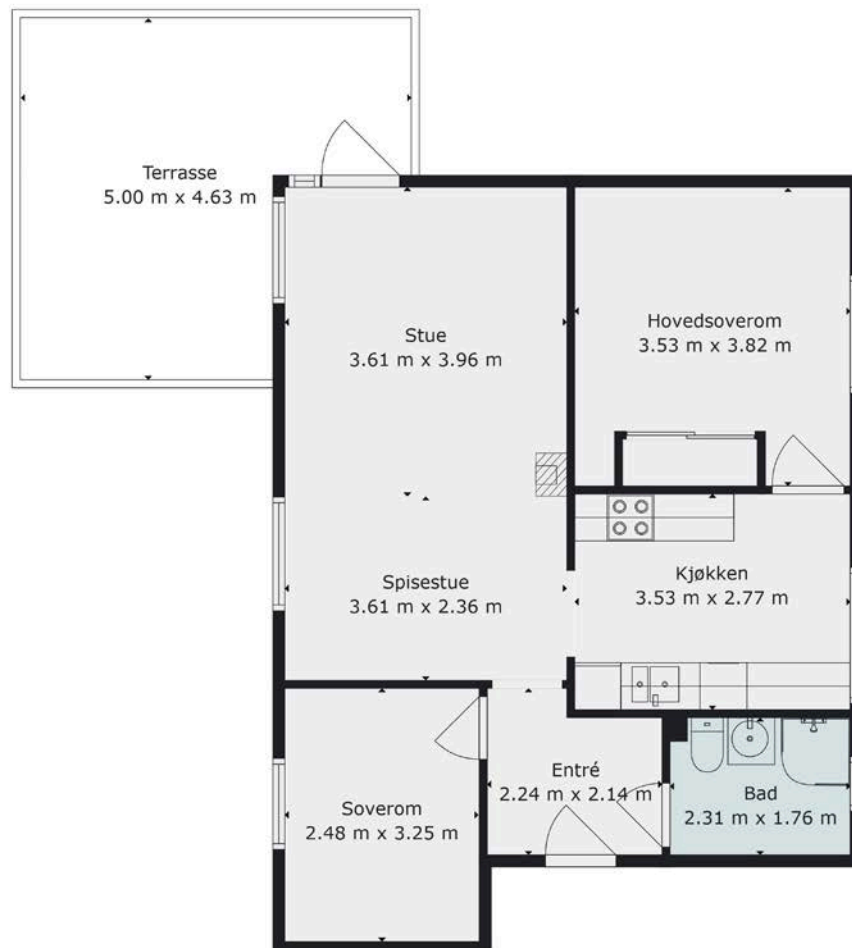

Plantegningen er en ikke målbar illustrasjon og avvik kan forekomme.



Plantegningen er ikke i målestokk og noe avvik kan forekomme.

Tilstandsrapport

3-roms andelsleilighet

Marcus Thranes gate 24, 8624 MO I RANA

RANA kommune

gnr. 20, bnr. 19, fnr. 721

Andelsnummer 4

Sum areal alle bygg: BRA: 94 m² BRA-i: 64 m²



Befaringsdato: 31.01.2025

Rapportdato: 06.02.2025

Oppdragsnr.: 20914-3375

Referansenummer: QO2599

Autorisert foretak: Motakst AS

Sertifisert Takstingeniør: Lars Emil Brattland

Vår ref: Lars Emil Brattland



Rapporten kan brukes i inntil ett år etter befaringsdatoen, og kan ikke gjenbrukes ved flere boligsalg i denne perioden. For eiendomsoverdragelser fra 1.1.2024, må selger sørge for at areal i rapporten er oppdatert og følger ny bransjestandard for areal. Skjer det endringer, oppstår skader også videre på boligen, bør du som selger be om oppdatert rapport.

Norsk takst

Norsk takst er bransjeorganisasjonen for landets bygningssakkyndige og takstforetak, med om lag 1400 sertifiserte medlemmer fordelt på omtrent 1000 bedrifter. I boligomsetningen regnes takstrapportene som et helt avgjørende element i den informasjonen som gjøres tilgjengelig for kjøper. Årlig leverer medlemmene rundt 120.000 slike takster. Det gir unik oversikt over norske boliger, og bidrar til at alle oppdrag kan utføres med utgangspunkt i erfaringsbasert kvalitet.



Det stilles høye krav til utdanning, sertifisering og yrkesetikk. Norsk takst er opptatt av at boligomsetningen skal være trygg, og legger vekt på å opptre uavhengig av andre bransjeaktører. Bygningssakkyndige fakturerer sine tjenester uten hensyn til hvilken pris som oppnås, og skal heller ikke på annen måte ha noen egeninteresse knyttet til handelen.

Uavhengighet og god fagkunnskap har over tid bygget troverdighet og tillit. Både selger og kjøper skal kunne stole på bygningssakkyndiges vurderinger. For tilfeller der det likevel skulle oppstå misnøye med utført arbeid, har vi sammen med Forbrukerrådet etablert en klagenemnd.

Norsk takst har en sentral rolle i utviklingen av norske standarder, regler og profesjonsprinsipper, og representerer bransjen i alle relevante internasjonale fora. Dette sikrer at norske bygningssakkyndige tidlig kan tilpasse seg krav og bransjetrender fra utlandet, samtidig som takseringsfaget får en norsk stemme på verdensbasis. Organisasjonen bidrar i næringspolitisk sammenheng, og har vært en pådriver for å sikre at lover og regler gir trygghet for forbrukerne i boligomsetningen.

Motakst AS

Motakst AS ble grunnlagt med formål om å bistå boligselgere / boligkjøpere over hele Helgeland, med trygge og troverdige tilstandsrapporter ved salg av bolig. Våre tilstandsrapporter tar for seg flere punkter enn hva Forskriften til avhendingsloven krever, dette betyr med andre ord at både kjøper og selger av boligen er svært godt ivaretatt. Dette minsker risikoen for at reklamasjoner og uønskede overraskelser skal oppstå etter overtagelsen av boligen. Vi har til sammen mange års erfaring fra byggebransjen, og er registrert Mesterbedrift. Vi har seks sertifiserte takstmenn og flere under utdanning som er registrert hos Norsk Takst. Motakst AS bistår også med verditakster i forbindelse med bank/refinansiering, forhåndstakster, byggelånskontroll, uavhengig kontroll av våtrom og lufttetthet i nye boliger samt tegning og byggesøknad. Vi har i dag kontorer i Mo i Rana og Tromsø, men utfører oppdrag over hele Nord-Norge.

Rapportansvarlig

Lars Emil Brattland
Uavhengig Takstingeniør
lars@motakst.no
414 85 679

Medansvarlig

Marius Høgås
Uavhengig Takstingeniør
marius@motakst.no
472 67 180



Dette trenger du å vite om tilstandsrapporten



Hva er en tilstandsrapport?

En tilstandsrapport beskriver synlige skader/avvik eller tegn på skader/avvik på boligen. Rapporten fremhever vanligvis ikke positive egenskaper ved boligen.



Hva vurderer en bygningsakkyndig?

Den bygningsakkyndige vurderer boligen ut fra hva man kan forvente av en bygning av samme alder og type. Vurderingen gjøres som regel mot hvordan det var vanlig å bygge og regler som gjaldt da boligen ble oppført (søknadstidspunktet). Forhold som er vanlige for bygningens alder, slik som slitasje etter normal bruk regnes ikke som avvik.



Hva inneholder tilstandsrapporten?

Den bygningsakkyndige undersøker rom og bygningsdeler slik det kommer frem av [Forskrift til avhendingsloven](#). Tilstandsrapporten inneholder bare avvik som den bygningsakkyndige kan se eller kontrollere med enkle hjelpemidler. Det gjøres ikke nærmere undersøkelser slik som åpning av vegger eller andre bygningsdeler. I vegg mot våtrom og rom under terreng kan det borres et hull for å gjøre enkle undersøkelser slik som fuktøk.

Når du kjøper en brukt bolig

Når du kjøper en brukt bolig, er det viktig å være oppmerksom på at dette ikke kan sammenlignes med å kjøpe en ny bolig. Måten boligen ble bygget på kan være annerledes enn i dag. Bygninger svekkes over tid, og utsettes for slitasje blant annet på grunn av bruk og vær og vind. Mange boliger fornyes helt eller delvis, noen i flere omganger, eller det oppføres tilbygg. Særlig for boliger som er pusset opp eller endret, er det viktig å merke seg at fornyelse av overflater ikke nødvendigvis betyr at bygningsdeler under er forbedret.

Vurdering mot byggeregler

Den bygningsakkyndige vil vurdere boligen mot hvordan det var vanlig å bygge og regler som gjaldt på søknadstidspunktet. Den bygningsakkyndige ser etter avvik som har betydning for og som reduserer boligens funksjon og verdi, og som kommer frem av Forskrift til avhendingslova.

Noen rom og bygningsdeler slik som bad og vaskerom, og forhold som gjelder sikkerhet mot brann, rekkverk og trapper osv., vil den bygningsakkyndige vurdere mot dagens regelverk. Etter dagens regelverk vil disse kunne få en tilstandsgrad 2 eller 3 uten at det nødvendigvis er krav om at avviket må utbedres.

Tilstandsrapporten beskriver ikke hele boligen

BYGNINGSSAKKYNDIGE SER FOR EKSEMPEL IKKE PÅ

- vanlig slitasje og normal vedlikeholdstilstand
- bagatellmessige forhold som ikke påvirker bygningens bruk eller verdi vesentlig
- etasjeskillere
- tilleggsbygg slik som garasje, bod, annek, naust også videre
- utvendige trapper
- støttemurer
- skjulte installasjoner
- installasjoner utenfor bygningen
- full funksjonstesting av el- og VVS-installasjoner
- geologiske forhold og bygningens plassering på grunnen
- bygningens planløsning
- bygningens innredning
- løspore slik som hvitevarer
- utendørs svømmebasseng og pumpeanlegg
- bygningens estetikk og arkitektur
- bygningens lovlighet (bortsett fra bruksendringer, brannceller og forhold som åpenbart kan påvirke helse, miljø og sikkerhet)
- fellesarealer (med mindre boligeier har vedlikeholdsplikt for fellesarealer og dette er kjent for bygningsakkyndig, eller fellesarealet har en særlig tilknytning til boligen).

© iVerdi 2023 © Norsk takst 2023

Malen til denne rapporten, inkludert standardtekstene fra Norsk takst, er vernet etter åndsverkloven og kan kun benyttes av medlemsforetakene i Norsk takst og av takstingeniører som er sertifisert i slikt foretak, samt av kunder hos iVerdi og studenter hos NEAK. For andre aktører er eksemplarframstilling av malen og standardtekster, som utskrift og annen kopiering til bruk som grunnlag for tilsvarende rapporter, bare tillatt når det er hjemlet i lov (kopiering til privat bruk, sitat o.l.) eller avtale med Norsk Takst ([Forside](#)) eller iVerdi ([Hjem-iVerdi](#)).

Utnyttelse i strid med lov eller avtale kan medføre erstatnings- og straffeansvar.

Dette trenger du å vite om tilstandsrapporten

Tilstanden vurderes med ulike tilstandsgrader

Tilstanden gir uttrykk for en gitt forventet tilstand, blant annet vurdert ut fra alder og normal bruk. Ved Tilstandsgrad 0 (TG0) og Tilstandsgrad 1 (TG1) gir den bygningsakkyndige normalt ingen begrunnelse for valg av tilstandsgrad. Grunnen er at bygningen eller bygningsdelen da bare har normal slitasje. Ved skjulte konstruksjoner kan alder alene avgjøre tilstandsgrad. Når bygningsakkyndige anbefaler tiltak, for eksempel utbedringer, må brukeren av rapporten vurdere om tiltakene er nødvendige og lønnsomme.

Når den bygningsakkyndige velger tilstandsgrad, baseres vurderingen på faste kriterier som følger av gjeldende bransjestandard for Teknisk tilstandsanalyse ved omsetning av bolig og Forskrift til avhendingslova.



TILSTANDSGRAD 0, TG0: INGEN AVVIK

Bygningsdelen skal være tilnærmet ny, ikke vise tegn på slitasje og det skal være lagt frem dokumentasjon på faglig god utførelse. Det er ingen merknader til delen.



TILSTANDSGRAD 1, TG1: MINDRE AVVIK

Bygningsdelen skal bare ha normal slitasje, og strakstiltak skal ikke anses som nødvendig. Graden kan også brukes når delen er ny, men der dokumentasjon på faglig god utførelse mangler.



TILSTANDSGRAD 2, TG2: VESENTLIGE AVVIK OG MINDRE AVVIK SOM ETTER NS 3600 GIR TG 2

Bygningsdelen skal enten ha feil utførelse, en skade eller symptomer på skade, sterk slitasje eller nedsatt funksjon. Graden gis når bygningsdelen trenger vedlikehold eller tiltak i nær fremtid. Graden skal også brukes når delen er gammel og det er grunn til å varsle om faren for skader på grunn av alderen, eller når det er grunn til å overvåke delen spesielt på grunn av fare for større skader eller følgeskader.

Ved avvik som ikke krever umiddelbare tiltak (ingen umiddelbar kostnad) så blir TG2 markert med en lysere farge.



TILSTANDSGRAD 3, TG3: STORE ELLER ALVORLIGE AVVIK

Denne tilstandsgraden brukes ved kraftige tegn på forhold som man må regne med trenger utbedring straks eller innen kort tid. Det er påvist funksjonssvikt eller sammenbrudd.



IKKE UNDERSØKT/IKKE TILGJENGELIG FOR UNDERSØKELSE

Det kan være avvik/skader som ikke er avdekket.

Hva er et anslag på utbedringskostnad?

Hva det vil koste å utbedre rom eller bygningsdeler, er et forsiktig anslag basert på nåværende kvalitet, registrert avvik og angitte tiltak i rapporten. Anslaget er gitt på generelt grunnlag og må ikke forveksles med et pristilbud fra en håndverker. Det kan foreligge avvik og tiltak som ikke kommer frem av rapporten. Utbedringskostnad avhenger blant annet av personlige valg av og markedspris på materialer og tjenesteyter.

I rapporten skal det settes anslag for utbedringskostnad for TG3, og slikt anslag kan også gis ved TG2.



Ingen umiddelbare kostnader



Tiltak under kr 10 000



Tiltak mellom kr 10 000 - 50 000



Tiltak mellom kr 50 000 - 100 000



Tiltak mellom kr 100 000 - 300 000



Tiltak over kr 300 000

Beskrivelse av eiendommen

Arealer

[Gå til side](#)

Forutsetninger og vedlegg

[Gå til side](#)

Lovlighet

[Gå til side](#)

3-roms andelseilighet

- Det foreligger godkjente og byggemeldte tegninger, som stemmer med dagens bruk

Tegningene stemmer med dagens bruk, med unntak av at enkelte dører er flyttet.

Garasje

- Det foreligger godkjente og byggemeldte tegninger, som stemmer med dagens bruk

Sammendrag av boligens tilstand

Fordeling av tilstandsgrader

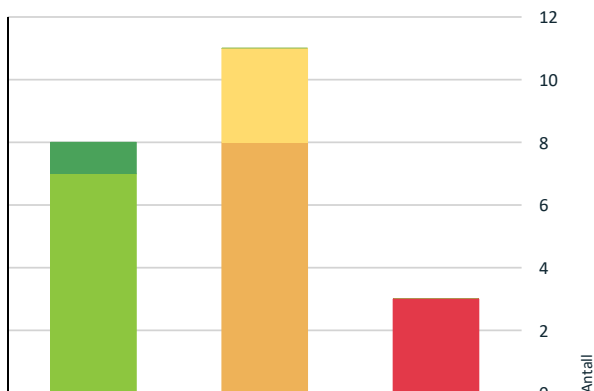

- TG0: Ingen avvik
- TG1: Mindre eller moderate avvik
- TG2: Avvik som ikke krever tiltak
- TG2: Avvik som kan kreve tiltak
- TG3: Store eller alvorlige avvik
- TG IU: Konstruksjoner som ikke er undersøkt

Vil du vite mer om tilstandsgrader? Se side 4.

Anslag på utbedringskostnad

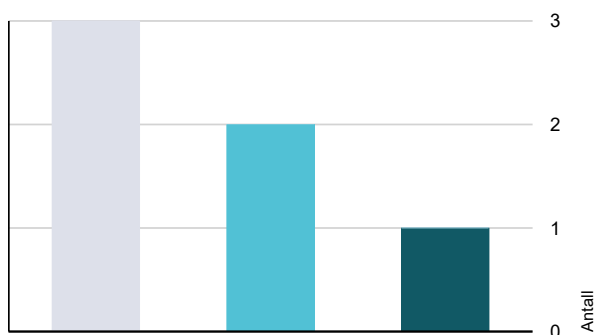

- Ingen umiddelbare kostnader
- Tiltak under kr 10 000
- Tiltak mellom kr 10 000 - 50 000
- Tiltak mellom kr 50 000 - 100 000
- Tiltak mellom kr 100 000 - 300 000
- Tiltak over kr 300 000

Hva er anslag på utbedringskostnad? Se side 4.

Oppsummering av avvik

Vil du vite mer? Se på rommet eller bygningsdelen senere i rapporten.

3-roms andelsleilighet

TG 3 STORE ELLER ALVORLIGE AVVIK

- Våtrom > 2. Etasje > Bad > Sluk, membran og tettesjikt [Gå til side](#)
- Tekniske installasjoner > Elektrisk anlegg [Gå til side](#)
- Tekniske installasjoner > Brann tekniske forhold [Gå til side](#)

TG 2 AVVIK SOM KAN KREVE TILTAK

- Utvendig > Vinduer [Gå til side](#)
- Innvendig > Radon [Gå til side](#)
- Våtrom > 2. Etasje > Bad > Overflater vegger og himling [Gå til side](#)
- Våtrom > 2. Etasje > Bad > Overflater Gulv [Gå til side](#)
- Kjøkken > 2. Etasje > Kjøkken > Avtrekk [Gå til side](#)
- Tekniske installasjoner > Vannledninger [Gå til side](#)
- Tekniske installasjoner > Avløpsrør [Gå til side](#)
- Tekniske installasjoner > Varmtvannstank [Gå til side](#)

TG 2 AVVIK SOM IKKE KREVER UMIDDELBARE TILTAK

- Innvendig > Overflater [Gå til side](#)
- Våtrom > 2. Etasje > Bad > Ventilasjon [Gå til side](#)
- Kjøkken > 2. Etasje > Kjøkken > Overflater og innredning [Gå til side](#)

Tilstandsrapport

3-ROMS ANDELSLEILIGHET



Byggeår

1955

Kommentar

Bygget fikk utstedt ferdigattest den 06.10.1955.

Anvendelse

Boligen var ved befaring bebodd av eier, og straks klargjort for salg/eierskifte.

Standard

Leiligheten har normal standard.

Vedlikehold

Boligen fremstår som normalt godt vedlikeholdt, men enkelte oppgraderinger må påregnes iht. normal elde og slitasje.

UTVENDIG

Vinduer

Malte vinduer av tre med 2-lags isolerglass.

Vurdering av avvik:

- Det er påvist avvik rundt innsettsdetaljer.
- Karmene i vinduer er slitte og det er sprekker i trevirket.

Avflasset maling og værslitte vinduer.

Det er ikke oppbretter på beslag under vindu mot vindussmyg, slik at vann kan renne inn bak kledningen.

Det bør påregnes at enkelte vinduer må få utført vedlikehold og justeres.

Sålbek- og vannbrettbeslag monteres ofte som det eneste tettesjiktet mot underlaget. Det medfører at beslagene bør ha oppbrett i begge ender mot vindussmyg, og i bakkant mot vinduets bunnkarm.

Tilstandsrapport

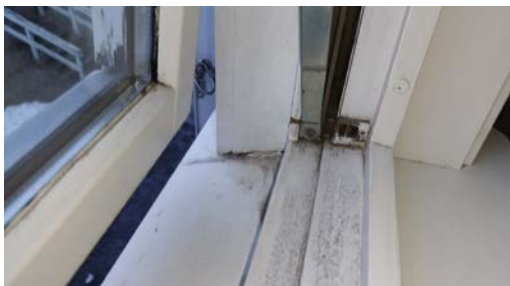

TG 1 Dører

Inngangsdør: Malt isolert inngangsdør.
Terrassedør: Isolert dør med 2-lags isolerglassfelt.

Mindre avvik:

- Foringen ved terrassedøren har en del skjolder.
- Avflasset maling på inngangsdøren.

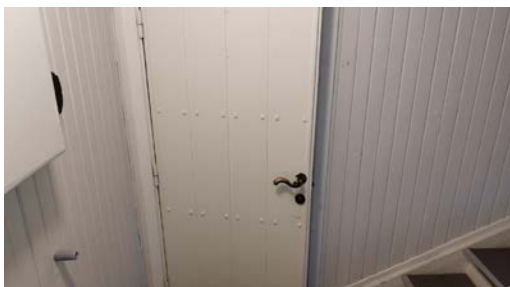
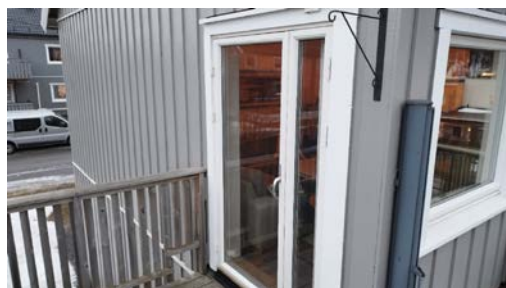

TG 1 Balkonger, terrasser og rom under balkonger

Tilstandsrapport

Terrasse på ca. 18,6 m² med malt stående rekkverk. Rekkverket har en høyde på ca. 100 cm. Konstruksjon av tre innfestet i bygningskroppen og fundamentert på støpte peler. Adkomst via dør fra stuen.

Mindre avvik:

-Det er rustdannelser på beslaget i overgangen mellom terrassen og veggen.

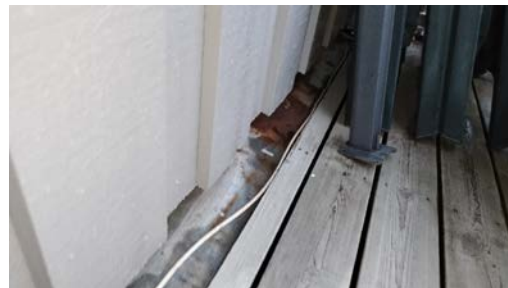

Andre utvendige forhold

Taktekket, nedløp og beslag, veggkonstruksjon, utvendige trapper og takkonstruksjon er ikke undersøkt da dette faller under borettslagets vedlikeholdsansvar.

INNVENDIG

TG 2 Overflater

Gulvene har laminat.
Veggene har malte panelplater og tapet. Brystningspanel på det ene soverommet.
Himlingene har himlingsplater.

Vurdering av avvik:

- Det er avvik:

Det mangler en list på soverommet.
En del skruer i panelplatene på det ene soverommet.

Konsekvens/tiltak

- Tiltak:

Boligen fungerer med avvikene, men det bør monteres list der dette mangler.

Kostnadsestimat: Ingen umiddelbar kostnad

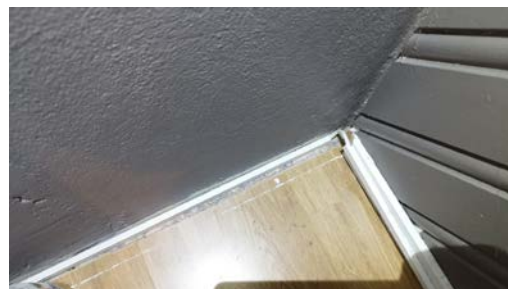
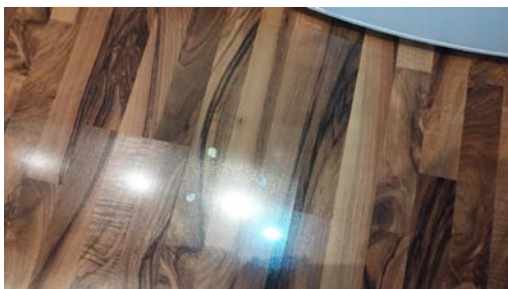

TG 1 Etasjeskille/gulv mot grunn

Etasjeskille av trebjelkelag.

Målt avvik i leiligheten (stue):

Tilstandsrapport

Høydeforskjell i etasjeskille innenfor 2 meter på ca. 10 mm.
Høydeforskjell i etasjeskille gjennom hele rommet på ca. 12 mm.

TG 2 Radon

Eiendommen ligger i ett område som i følge av NGU radonkart er betegnet med aktsomhetsgrad: Usikker.

Takstingeniøren besitter ingen dokumentasjon om radonmåling.

Det er viktig å merke seg at radonkartet kun gir et estimat basert på geologiske forhold og tidligere målinger. Den eneste måten å få en nøyaktig vurdering av radonnivåene i en spesifikk bolig er å gjennomføre en radonmåling.

Vurdering av avvik:

- Det er ikke foretatt radonmålinger, og bygget er heller ikke utført med radonsperre.

Konsekvens/tiltak

- Det bør gjennomføres radonmålinger.

TG 1 Pipe og ildsted

Leiligheten er tilknyttet ett innvendig pipeløp av teglsteins som har stålrørsføring, dette ble montert i ca. 2018. Pipeløpet strekker seg fra kjelleretasje og over tak. Ett fastmontert ildsted i leiligheten, lukket vedovn i stuen. Ildsted var ikke i bruk ved befaring.

Sotluke montert i vaskerommet i kjelleretasjen.

Siste tilsyn ble utført 30.01.2025. Det ble ikke registrert noen avvik på fyringsanlegget.



TG 1 Innvendige dører

Innvendig har boligen malte fyllingsdører.

VÅTROM

2. ETASJE > BAD

Generell

Aktuell byggeforskrift er tekniske forskrifter i perioden 1997-2010. Dokumentasjon: ingen dokumentasjon.

2. ETASJE > BAD

TG 2 Overflater vegger og himling

Veggene har våtromsplater.

Himlingen har himlingsplater.

Vurdering av avvik:

- Det er vindu/dør med ikke fuktbestandige materialer i våtsonen (ved vask, dusj, badekar, osv.), løsningen eller byggematerialet er uegnet
- Våtromsplater er ikke montert fagmessig.

Tilstandsrapport

Det er ikke benyttet bunnlist i nedre kant av våtromsplatene.
Vindu i våtsonen ved dusjkabinettet.

For å få tilstandsgrad 0 eller 1 må platene byttes ut. Det vil imidlertid sjelden være økonomisk rasjonelt som et enkeltstående tiltak på en bolig som dette. Dersom badet en gang skal renoveres, påse at våtromsplater blir montert etter leverandørs leggeanvisning. Badet fungerer med dette avviket, men er ikke godkjent iht. dagens krav. TG2 settes ut fra standardens krav til vurdering av våtrom.

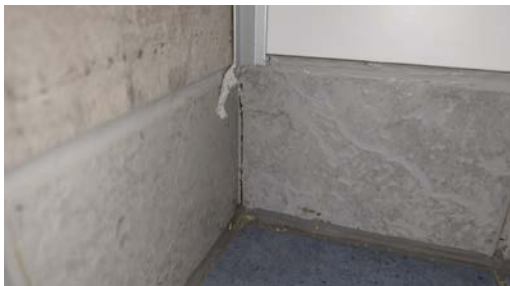

2. ETASJE > BAD

TG 2 Overflater Gulv

Gulvet er flislagt. Rommet har elektriske varmekabler.

Vurdering av avvik:

- Det er påvist avvik i fallforhold til sluk i forhold til krav i forskrift på byggetidspunktet.
- Det er påvist avvik i krav til høydeforskjell/fall-løsning på våtrommet.

Konsekvens/tiltak

- Andre tiltak:

Så lenge det benyttes dusjkabinett og bruksvannet ledes direkte ned i sluken, vil det ikke være noen umiddelbar fare for skade.



2. ETASJE > BAD

TG 3 Sluk, membran og tettesjikt

Det er plastsluk og smøremembran med ukjent utførelse.

Vurdering av avvik:

- Det er påvist tegn på utettheter på våtrommet.
- Mer enn halvparten av forventet brukstid er passert på slukløsningen.

Det er skader på membranen ved sluken og løsningen er ikke tett. Det er og benyttet en del fugemasse omkring sluken som gjør inspeksjonen begrenset.

Konsekvens/tiltak

- Våtrommets tettesjikt/membran står foran utbedring/utskiftning.

Kostnadsestimat: 100 000 - 300 000

Tilstandsrapport



Kontroll av sluken.

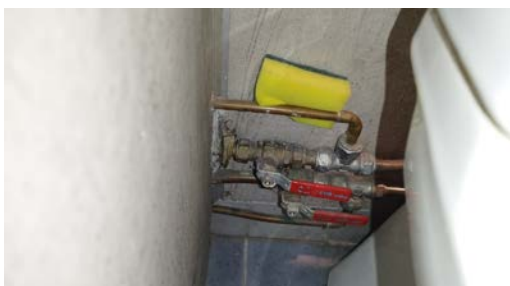
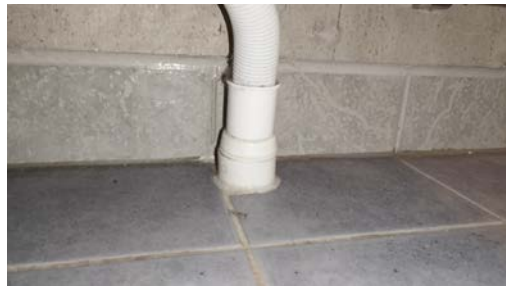

2. ETASJE > BAD

TG 1 Sanitærutstyr og innredning

Våtrommet har innredning med heldekkende servant og ett-greps blandebatteri, vegghengt speilskap med lys, gulvmontert toalett og dusjkabinett.

2. ETASJE > BAD

TG 2 Ventilasjon

Det er elektrisk styrt vifte.

Vurdering av avvik:

- Våtrommet mangler tilluftsventilering, f.eks. spalte/ventil ved dør.

Konsekvens/tiltak

- Det bør etableres tilfredsstillende tilluft til våtrom f.eks. luftespalte ved dør e.l.

Kostnadsestimat: Ingen umiddelbar kostnad



2. ETASJE > BAD

TG 0 Tilliggende konstruksjoner våtrom

Hulltaking ble utført mot våtsone fra tilliggende entré.

Det ble ikke registrert forhøyede fuktverdier, og måleresultatet ble ikke synlig på fuktmåleren. Dette vil si at trevirket inneholder mindre enn 8% fuktighet.

Tilstandsrapport

Generelt bør ikke fuktigheten i trevirket ligge høyere enn 15%.

Det bemerkes at hulltakingen grunnet bygningsmessige årsaker er utført i ett område som normalt sett ikke vil være utsatt for bruksvann. Optimalt bør hulltakingen foretas i området bak eller under dusjzonen eller områder som regelmessig er utsatt for bruksvann.

Fuktsøk:

Det ble og utført fuktsøk på gulvet i området rundt sluken, og det ble ikke registrert forhøyede fuktverdier.

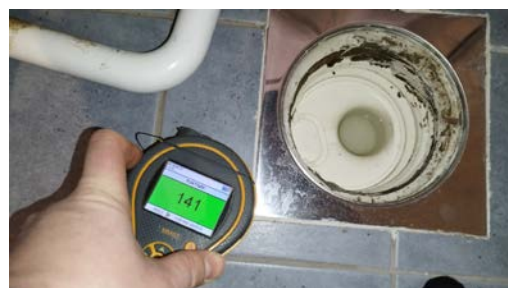
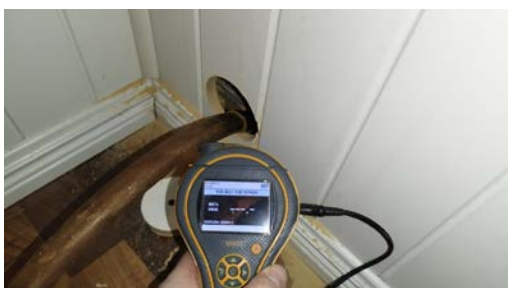

KJØKKEN

2. ETASJE > KJØKKEN

TG 2 Overflater og innredning

Kjøkkeninnredning av laminerte skrog med laminerte slette fronter, laminert benkeplate med nedfelt oppvaskum i stål med ett-greps blandebeholder.

Belysning under overskap. Fliser på vegg mellom benk og overskap.

Kjøkkenet er utstyrt med frittstående hvitevarer som kjøøl/fryseskap, komfyr med koketopp og oppvaskmaskin.

Det ble utført fuktsøk ved kjøleskap, oppvaskmaskin og vask. Det ble ikke registrert forhøyede fuktverdier.

Vurdering av avvik:

- Det er avvik:

Hakk og sår i skroget under oppvaskkummen.

Konsekvens/tiltak

- Tiltak:

Kjøkkenet fungerer med avviket, men det bør gjøres tiltak for å hindre fuktsvelling i skroget.

Kostnadsestimat: Ingen umiddelbar kostnad

Tilstandsrapport



2. ETASJE > KJØKKEN

TG 2 Avtrekk

Det er kjøkkenventilator med avtrekk ut.

Vurdering av avvik:

- Det er avvik:

Trinn 2 og 3 på ventilatoren fungerer ikke.

Konsekvens/tiltak

- Tiltak:

Utskifting av ventilatoren bør vurderes.



Test av avtrekket.

TEKNISKE INSTALLASJONER

TG 2 Vannledninger

Vannledninger av kobber.

Stoppekraner plassert på badet og i kjelleretasjen.

Vurdering av avvik:

- Mer enn halvparten av forventet brukstid er passert på innvendige vannledninger.

Konsekvens/tiltak

Tilstandsrapport

- Det er ikke behov for utbedringstiltak siden anlegget fungerer i dag, men ut ifra alder kan skader plutselig oppstå på eldre anlegg.
- I forbindelse med oppgradering av våtrom vil det være naturlig med utskiftning av rør.



Stoppekran til leiligheten.

ⓘ TG 2 Avløpsrør

Avløpsrør av plast og soil.

Avløpsrør av soil tilfaller borettslagets vedlikeholdsplikt, og der derfor ikke tatt i betraktning i vurderingen.

Vurdering av avvik:

- Mer enn halvparten av forventet brukstid er passert på innvendige avløpsledninger.

Konsekvens/tiltak

- I forbindelse med oppgradering av våtrom vil det være naturlig med utskiftning av rør.

ⓘ TG 1 Ventilasjon

Boligen har naturlig ventilasjon via ventiler i yttervegger og ventiler i vindu.

ⓘ TG 2 Varmtvannstank

Varmtvannstank på ca. 194 liter av merket Oso fra 2018 plassert i kjelleretasjen.

Vurdering av avvik:

- Det er ikke påvist tilfredsstillende el-tilkobling av varmtvannstank iht. gjeldende forskrift.

Konsekvens/tiltak

- Det bør etableres tilfredsstillende el-tilkobling etter gjeldende forskrift.



ⓘ TG 3 Elektrisk anlegg

Tilstandsrapport

Dette er en forenklet kontroll begrenset til de spørsmål og undersøkelser som forskrift til avhendingslova (tryggere bolighandel) § 2-18 inneholder. Dette kan ikke sammenlignes med en kontroll utført av offentlig myndighet (Det lokale eltilsyn) eller registrert elektrovirksomhet, og en bygnings sakkyndig har verken kompetanse eller lov til å foreta en slik kontroll.

Tilstandsgraden er vurdert ut fra den forenklede og begrensede kontrollen som forskriften inneholder. El-anlegget kan ha feil og mangler som en slik forenklet undersøkelse ikke vil avdekke. Vær derfor oppmerksom på denne risikoen, og søk videre veiledning eller få en fullstendig kontroll utført av registrert elektrovirksomhet.

El-skap med automatsikringer og måler plassert i felles trappegang.

1. Foreligger det eltilsynsrapport de siste 5 år, og det er ikke foretatt arbeid på anlegget etter denne, utenom retting av eventuelle avvik i eltilsynsrapport (dvs en el-tilsynsrapport uten avvik)?

Nei

Spørsmål til eier

2. Når ble det elektriske anlegget installert eller sist gang totalt rehabilitert (årstall)? Med totalt rehabilitert menes fullstendig utskiftet anlegg fra inntakssikring og videre.
El-installasjonen er oppdatert ved behov.
3. Er alle elektriske arbeider/anlegg i boligen utført av en registrert elektroinstallasjonsvirksomhet?
Ukjent Det har ikke vært utført arbeid på el-anlegget i nåværende eiers eiertid.
4. Er det elektriske anlegget utført eller er det foretatt tilleggsarbeider på det elektriske anlegget etter 1.1.1999?
Ukjent
Samsvareklæringer er ikke fremvist.
5. Foreligger det kontrollrapport fra offentlig myndighet – Det Lokale Eltilsyn (DLE) eller eventuelt andre tilsvarende kontrollinstanser med avvik som ikke er utbedret eller kontrollen er over 5 år?
Nei Takstingeniøren har ikke mottatt kontrollrapport fra siste tilsyn av anlegget utført av DLE.
6. Forekommer det ofte at sikringene løses ut?
Nei Det er ikke gitt indikasjoner på at sikringer løses ut.
7. Har det vært brann, branntilløp eller varmgang (for eksempel termiske skader på deksler, kontaktpunkter eller lignende) i boligens elektriske anlegg?
Nei

Generelt om anlegget

8. Er det tegn til at det har vært termiske skader (tegn på varmgang) på kabler, brytere, downlights, stikkontakter og elektrisk utstyr? Sjekk samtidig tilstanden på elektrisk tilkobling av varmtvannsbereider, jamfør eget punkt under varmtvannstank
Nei
9. Er der synlig defekter på kabler eller er disse ikke tilstrekkelig festet?
Nei

Inntak og sikringsskap

10. Er det tegn på at kabelinnføringer og hull i inntak og sikringsskap ikke er tette, så langt dette er mulig å sjekke uten å fjerne kapslinger?
Ja
11. Finnes det kursfortegnelse, og er den i samsvar med antall sikringer?
Nei
12. Foreta en helhetsvurdering av det elektriske anlegget, dets alder, allmenne tilstand og fare for liv og helse. Bør det elektriske anlegget ha en utvidet el-kontroll?
Ja -Utett gjennomføring i sikringsskapet.
-VVB tilkoblet med stikkontakt.
-Kursfortegnelsen er uryddig, og kurs nr. 7 har ingen beskrivelse.

Det bør utføres en utvidet el-kontroll.

Forventet levetid for elektriske anlegg er 25-30 år, utskiftninger av deler av el-anlegget kan være nødvendig.

Kostnadsestimatet settes for utførelse av el-kontroll, ved eventuelle utbedringer/utskiftninger kan kostnadene bli høyere.

Generell kommentar

Tilstandsrapport

NB:

Ved kjøp/salg anbefaler DLE kontroll av installasjon utført av installatørforetak. (NEK 405 EI kontroll i bolig).

Kostnadsestimat: Under 10 000

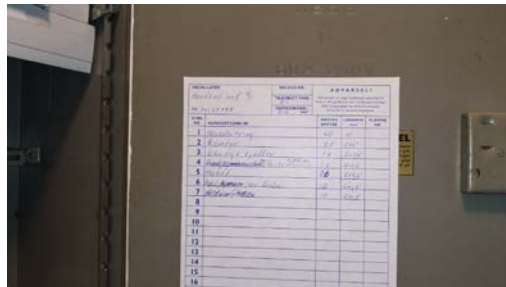

TG 3 Branntekniske forhold

Dette er en forenklet kontroll begrenset til de spørsmål som fremkommer under. Tilstandsgraden er basert på retningslinjer til disse spørsmålene i bransjestandarden NS3600. Dette kan ikke sammenlignes med en fullstendig kontroll av branntekniske forhold av offentlig myndighet, eller en vurdering av boligens branntekniske forhold eller prosjektering fra en rådgiver med spesialkompetanse. En bygnings sakkyndig har verken kompetanse til å gi slik veiledning eller lov til å foreta en slik kontroll.

Tilstandsgraden er vurdert ut fra den forenklete og begrensede kontrollen. Det kan være feil og mangler om branntekniske forhold som en slik forenklet undersøkelse ikke vil avdekke. Vær derfor oppmerksom på denne risikoen, og søk videre veiledning eller rådgivning.

Boligen har røykvarslere og brannslukningsutstyr iht. forskriftskrav.

1. Er det mangler for brannslukningsutstyr i boligen iht. forskriftskrav på søknadstidspunktet, men minst Byggeforskrift 1985?
Nei
2. Er det skader på brannslukningsutstyr eller er apparatet eldre enn 10 år?
Ja Apparatet er eldre enn 10 år.
3. Er det mangler på røykvarsler i boligen iht. forskriftskrav på søknadstidspunktet, men minst Byggeforskrift 1985?
Nei
4. Er det skader på røykvarslere?
Nei

Kostnadsestimat: Under 10 000

Bygninger på eiendommen

Garasje

**Anvendelse**

Biloppstillingsplass for én bil.

Byggeår**Kommentar****Standard**

Garasjen har enkel standard.

Vedlikehold

Bygget er manglende vedlikeholdt.

Merk: Bygget er ikke tilstandsvurdert

Beskrivelse

Enkel beskrivelse:

Støpt betongsåle på grunn, grunnmur av betong.

Yttervegger av reisverk av tre, utvendig tekket med stående kledning.

Pulttak takkonstruksjon, utvendig tekket med profilerte stålplater/bølgeblikk.

Vippeport av tre.

-Bygget har vedlikeholdsbehov.

Bygget er ikke tilstandsvurdert.

Bygget er ikke tilstandsvurdert ihht Forskrift til avhendingslova og NS3600. Dette er kun en enkel beskrivelse.

Arealer, byggetegninger og brannceller

Standard gjeldende fra 01.01.2024

Arealmålinger og arealoppsett er basert på Norsk standard 3940:2023 Areal- og volum-beregninger av bygninger. Arealet gjelder for tidspunktet da boligen ble målt

Hva er måleverdig areal?

Aralet i rommet må ha minst 1,90 m fri høyde over gulvet og minst bredde på 0,60 m. Et loft med skråtak vil for eksempel bare få registrert målbart areal der høyden er minst 1,90 m og bredden minst 0,60 m. Rommet må ha en dør eller luke, og gangbart gulv.

Hva er bruksareal?

BRA = BRA-i + BRA-e + BRA-b

Bruksarealet for bygningen er bruttoarealet minus arealet som opptas av yttervegger.

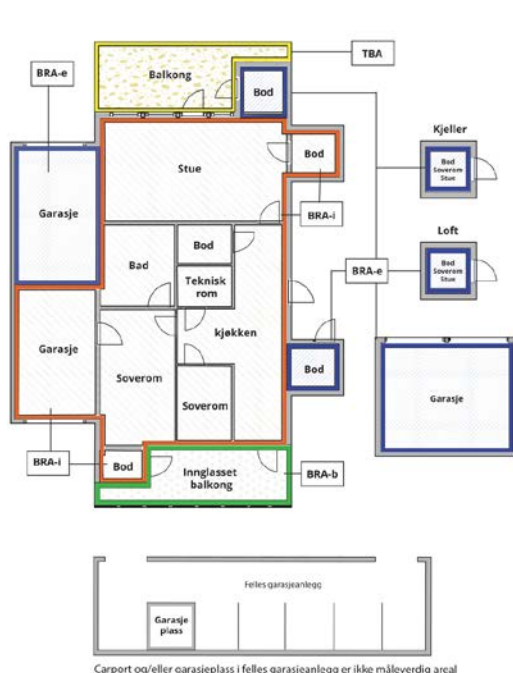

Internt bruksareal (BRA-i)	Arealet innenfor boenheten(e)
Eksternt bruksareal (BRA-e)	Arealet av alle rom utenfor boenheten(e) og som tilhører denne, slik som for eksempel bod
Innglasset balkong mv (BRA-b)	Arealet av innglasset balkong, veranda eller altan når denne er tilknyttet boenheten(e)
Terrasse- og balkongareal (TBA)	Arealet av terrasser, åpne balkonger og åpen altan tilknyttet boenheten(e)
Gulvareal (GUA)	Er sum av BRA (bruksareal) og ALH (areal med lav takhøyde). Areal med lav takhøyde (ALH) er ikke måleverdig areal, som skyldes skråtak og lav himlingshøyde. GUA kan opplyses i markedsføring der det er aktuelt for den konkrete boligen og kun sammen med BRA-i, for eksempel der gulvflaten har en verdi og har funksjon ved møblering og bruk av rommene. Ikke innredet areal som kaldloft, måles og oppgis normalt ikke.

Arealet kan ikke alltid fastsettes nøyaktig

Areal kan være komplisert eller umulig å måle opp nøyaktig fordi det er vanskelig å fastslå tykkelsen på innervegger, skjevheter i og utforming av bygningskonstruksjoner som karnapp, buer og vinkler som ikke er rette, åpne rom over flere etasjer og så videre.

Eiendommens markedsverdi kan ikke baseres på en matematisk beregning basert på antall kvadratmeter opplyst i rapporten. Opplysninger om areal kan altså ikke alene benyttes for å beregne eiendommens verdi.

Den bygningsakkyndige kan avdekke eventuelle bruksendringer og avvik i branncelleinndeling

Den bygningsakkyndige ser på byggetegninger hvis de er tilgjengelige og dette er en del av oppdraget, og vurderer bruken av boligen opp mot tegningene. Hvis den bygningsakkyndige avdekker at en bolig ikke ser ut til å være delt opp i brannceller etter kravene i byggt teknisk forskrift på befaringstidspunktet, skal det opplyses om dette.

Reglene om bruksendring og brannceller kan være kompliserte. Søk videre faglige råd om rapporten ikke gir deg svar. Den bygningsakkyndige kan ikke vurdere og svare på alle spørsmål, og kan heller ikke vite om kommunen kan gi unntak for kravene som gjelder. [Vil du vite mer?](#)

Om brannceller

En branncelle er hele eller avgrensede deler av en bygning hvor en brann fritt kan utvikle seg uten at den kan spre seg til andre bygninger eller andre deler av bygningen i løpet av en fastsatt tid.

Om bruksendring

Bruksendring er å endre bruken av et rom fra en tillatt bruk til en annen. Dette kan kreve søknad og tillatelse, for eksempel hvis du endrer et rom fra bod til soverom eller arbeidsrom, eller hvis du endrer en bolig til to separate boliger.

Rom for varig opphold har krav til takhøyde, romstørrelse, rømningsvei og lysforhold som må være oppfylt. Du kan søke kommunen om unntak for kravene, men kan ikke regne med å få unntak for krav som går på helse og sikkerhet, for eksempel krav til rømningsvei.

Bruksendring som krever godkjenning, og som ikke er søkt bruksendret, er ulovlig. Kommunen kan etter plan- og bygningsloven kapittel 32 forfølge overtredelser. Kommunen kan pålegge deg å avslutte den ulovlige bruken, eventuelt å rette eller tilbakeføre rommet til godkjent bruk.

Arealer

3-roms andelsleilighet

Ny arealstandard

Etasje	Bruksareal BRA m ²			SUM	Terrasse- og balkongareal (TBA)
	Internt bruksareal (BRA-i)	Eksternt bruksareal (BRA-e)	Innglasset balkong (BRA-b)		
2. Etasje	64			64	19
Kjelleretasje		15		15	
SUM	64	15			19
SUM BRA	79				

Romfordeling

Etasje	Internt bruksareal (BRA-i)	Eksternt bruksareal (BRA-e)	Innglasset balkong (BRA-b)
2. Etasje	Entré, Bad, Spisestue, Kjøkken, Soverom 1, Soverom 2, Stue		
Kjelleretasje		Bod 1, Bod 2	

Kommentar

To boder i kjelleretasjen på ca. 5,2 m2 og 9,7m2. Andelen disponerer og lagringsplass på loftet.

NB! Det er ikke fremvist dokumentasjon/tinglysning angående disponering av bodene. Hvilke boder som tilhører leiligheten er opplyst av eier/fullmektig, for boder i borettslag og aksje-leilighet kan det tildeles rettighet til andelseier/aksjeeier, men disse kan omgjøres av generalforsamlingen. Arealet av bodene kan derfor ha endret seg til ev. neste salg. For mer informasjon om regelverket, se tekst nedenfor.

Vedtekter kan endre eiers rettighet til bod/rom i fellesareal. For sameie er den eneste måten å få varig bruksrett på tinglysning og da blir dette en del av boenheten. Eksklusiv rettighet til bod/rom i fellesareal i sameiet er begrenset til 30 år (eierseksjonsloven). For andel i borettslag og aksje-leilighet kan det tildeles rettighet til andelseier/aksjeeier, men disse kan omgjøres av generalforsamlingen. Rom utenfor boenheten kan omdisponeres av borettslaget/sameiet og dette kan påvirke boligens BRA. Godkjent dokumentasjon kan være seksjonsbegjæring, godkjent seksjonssøknad, tinglysning, vedtekter generalforsamlingsvedtak, opprinnelig andelsdokument som viser leilighetsnummer eller stadfester osv. Vær oppmerksom på at NS 3940:2023 og eierseksjonsloven har ulik definisjon av fellesareal. Ved arealmåling gjelder NS 3940:2023 som definerer fellesareal slik: "Delen av bygning som brukes av to eller flere bruksenheter eller til bygningens forvaltning, drift eller vedlikehold."

Lovlighet

Byggetegninger

Det foreligger godkjente og byggemeldte tegninger, som stemmer med dagens bruk

Kommentar: Tegningene stemmer med dagens bruk, med unntak av at enkelte dører er flyttet.

Brannceller

Er det påvist synlige tegn på avvik i branncelleinndeling ut ifra dagens byggt teknisk forskrift? Ja Nei

Nyere håndverkstjenester

Er det ifølge eier utført håndverkstjenester på boligen siste 5 år? Ja Nei

Krav for rom til varig opphold

Er det påvist avvik i forhold til rømningsvei, dagslysflate eller takhøyde? Ja Nei

Kommentar:

Garasje

Ny arealstandard

Etasje	Bruksareal BRA m ²			SUM	Terrasse- og balkongareal (TBA)
	Internt bruksareal (BRA-i)	Eksternt bruksareal (BRA-e)	Innglasset balkong (BRA-b)		
Etasje		15		15	
SUM		15			
SUM BRA	15				

Romfordeling

Etasje	Internt bruksareal (BRA-i)	Eksternt bruksareal (BRA-e)	Innglasset balkong (BRA-b)
Etasje		Garasje	

Lovlighet

Byggetegninger

Det foreligger godkjente og byggemeldte tegninger, som stemmer med dagens bruk

Kommentar:

Brannceller

Er det påvist synlige tegn på avvik i branncelleinndeling ut ifra dagens byggt teknisk forskrift? Ja Nei

Nyere håndverkstjenester

Er det ifølge eier utført håndverkstjenester på boligen siste 5 år? Ja Nei

Krav for rom til varig opphold

Er det påvist avvik i forhold til rømningsvei, dagslysflate eller takhøyde? Ja Nei

Kommentar:

Total fordeling mellom P-ROM og S-ROM

Tabellen under viser fordelingen av P-ROM og S-ROM etter veiledningen til NS 3940: 2012. Dette er til informasjon og til sammenligning. Tallene er omtrentlige, kan avvike fra faktiske målinger og er ikke juridisk bindende

	P-ROM(m2)	S-ROM(m2)
3-roms andelsleilighet	64	0
Garasje	0	15

Befarings - og eiendomsopplysninger

Befaring

Dato	Til stede	Rolle
31.1.2025	Lars Emil Brattland	Takstingeniør

Matrikkeldata

Kommune	gnr.	bnr.	fnr.	snr.	Areal	Kilde	Eieforhold
1833 RANA	20	19	721	0	1271 m ²	Kommunekart.com	Festet
Adresse	Festekontrakt			Neste justering		Utløpsdato	

Marcus Thranes gate 24

Hjemmelshaver

Mo Jernbanefunksjonærers Borettsl 3

Kommentar

Festeforholdet er ikke kommentert da dette tilfaller borettslagets ansvar.

Andelsobjekt

Boligselskap	Org.nr.	Leil. nr.	Forretningsfører	Eier av adkomstdokumenter
H0202/MO JERNBANEFUNKSJONÆRERS BORETTSL 3	956049873	H0202	Helgeland BBL	Westermark Mads Arild

Innskudd, pålydende mm

Andelsnummer	Andel fellesformue		Andel fellesgjeld	
4	26 392	31.12.2024	338 700	28.01.2025

Årsregnskap

Regnskapsår	2023	Samlet aksjekapital:	400
Omløpsmidler:		66 245 Samlet innskuddskapital:	0
Kortsiktig gjeld (-)	-	9 748 Langsiktig gjeld (+):	+ 1 425 235
Disponible midler:		56 497 Langsiktig gjeld og innskuddskapital:	1 425 235

Kommentar

Samlet innskuddskapital er ikke kommentert i årsregnskapet og dermed ikke kommentert.

Eiendomsopplysninger

Beliggenhet

Eiendommen ligger sentrumsnært, om lag 0,5 km fra sentrum av Mo i Rana. Leiligheten ligger i Marcus Thranes gate 24. Eiendommen ligger med kort avstand til butikk, kjøpesenter, parker, restauranter og andre kultur/fritidstilbud. Mo i Rana er for øvrig et knutepunkt og kommunikasjonscenter på Nord-Helgeland, med jernbane, flyplass, europaveiforbindelse mellom nord-sør og øst-vest og har også en av landets største skipshavner. Mo i Rana byr på et rikt service- og kulturtilbud samt flere kjøpesenter, nisjebutikker, kafèer/restauranter mv. Rana og Helgeland er videre kjent for sin flotte natur med rike turmuligheter både ved kysten og til fjells.

Adkomstvei

Eiendommen har adkomst via offentlig vei.

Tilknytning vann

Eiendommen er tilknyttet offentlig vannverk.

Tilknytning avløp

Eiendommen er tilknyttet offentlig avløp.

Regulering

Området er regulert til boliger iht. reguleringsplan for "Mo (Preben Kragh)", plan-ID 2005. Ikrafttredelse 16.05.1950.

Om tomten

Opparbeidet tomt med plen på vestsiden av bygget. Det er gruslagt innkjørsel og gårdsplass. Festet tomt som har ett areal på ca. 1271 m².

Kommuneplan

Kommuneplan for Mo og omegn (KDP2013). Ikrafttredelse 16.06.2014.

Takstingeniøren er ikke gjort kjent med planforslag eller igangsatte planlegginger som kan berøre eiendommen. Rekvirent/eier/selger plikter å opplyse om det er kjente eller fremtidige planlagte planforslag som kan berøre eiendommen.

Servitutter

Takstingeniøren besitter ingen informasjon om kjente servitutter tilhørende eiendommen.

Rekvirent/eier/selger plikter å lese rapporten og opplyse om eventuelle kjente servitutter eller andre opplysninger som kan være relevante for eiendommen.

Heftelser

Takstingeniøren besitter ingen informasjon om kjente heftelser på eiendommen.

Rekvirent/eier/selger plikter å lese rapporten og opplyse om eventuelle kjente heftelser eller andre opplysninger som kan være relevante for eiendommen.

Forkjøpsrett

Det er to måter å avklare forkjøpsrett på.

Forhåndsavklaring:

Ved forhåndsavklaring kunngjøres boligen før den er solgt, og de som er interessert i boligen må melde seg innen en gitt frist. Etter at bud er akseptert, avklares forkjøpsretten ved at MOBO henvender seg til de som har meldt interesse og spør om noen ønsker å benytte sin forkjøpsrett. Ved en slik henvendelse må det raskt, og med bindende virkning, tas stilling til om forkjøpsrett gjøres gjeldende.

Fastprisavklaring:

Ved fastprisavklaring er boligen solgt før den kunngjøres for våre medlemmer. Når boligen er kunngjort til fast pris, er melding om forkjøpsrett som er levert innen meldefrist forpliktende. Det er da plikt om å overta boligen hvis ingen med bedre ansiennitet har meldt seg innen meldefristen.

Bebyggelsen

Bebyggelsen består av en frittstående 4-mannsbolig fra 1953, bygd over 4 plan inkludert loft. Leiligheten ligger i 2.etasje. Til leiligheten hører det med en garasjeplass.

Bebyggelsen i nærområdet består i hovedsak av tilsvarende flermannsboliger og småhusbebyggelse.

Oppvarming

Boligen blir varmet opp med vedfyring og elektrisitet.

Parkering

Parkering i garasjen og på oppstillingsplasser utenfor bygget.

Byggemåte

Støpt betongsåle på grunn, grunnmurer/kjelleryttervegger av betong.
Yttervegger av bindingsverk/reisverk av tre, utvendig tekket med stående kledning.
Saltak takkonstruksjon, utvendig tekket med profilerte stålplater.
Vinduer og dører av tre med 2-lags isolerglass.

Kilder og vedlegg

Dokumenter

Beskrivelse	Dato	Kommentar	Status	Sider	Vedlagt
Egenerklæring	05.02.2025	Selgers egenerklæring er kontrollert av takstingeniøren.	Gjennomgått		Nei
Dokumentasjon av utførte arbeider på våtrom		Dokumentasjon finnes ikke.	Finnes ikke		Nei
Grunnkart	31.01.2025	Kart over eiendommen.	Gjennomgått		Nei
Rekvirent/eier	31.01.2025	Opplysninger gitt ved befaring.	Gjennomgått		Nei
Bilder	31.01.2025		Gjennomgått		Nei
Ambita AS	31.01.2025	Diverse eiendomsinformasjon.	Gjennomgått		Nei
Godkjente bygningstegninger		Godkjente bygningstegninger av boligen datert Juli-51.	Gjennomgått		Nei
Ferdigattest	06.10.1955	Det er utstedt ferdigattest for boligen.	Gjennomgått		Nei
Diverse samsvarserklæringer		Samsvarserklæringer er ikke fremvist.	Ikke gjennomgått		Nei

Tilstandsrapportens avgrensninger

STRUKTUR•REFERANSENIVÅ•TILSTANDSGRADER

- Rapporten er basert på innholdskrav i Forskrift til avhendingslova (tryggere bolighandel). Formålet er å gi en tilstandsanalyse til bruk for den som bestiller og/eller i et salg til forbruker, og ikke for andre tredjeparter. Rapportens struktur, metode og begrepsbruk følger i hovedsak Norsk Standard NS 3600:2018 (Teknisk tilstandsanalyse ved omsetning av bolig), samt Takstbransjens retningslinjer for arealmåling når det gjelder fordeling mellom P-areal og S-areal.
- Tilbakeholdt eller uriktig informasjon som har betydning for vurderingen, er ikke bygningssakkyndiges ansvar. Rapporten beskriver avvik, altså en tilstand som er dårligere enn referansenivået. Rapporten framhever normalt ikke positive sider ved boligen ut over det som fremgår av tilstandsgradene.
- Tilstanden angis i rapporten og gir uttrykk for en gitt forventet tilstand blant annet vurdert ut fra alder og normal bruk slik:

i) **Tilstandsgrad 0, TG0:** Ingen avvik eller skader. I tillegg må bygningsdelen være tilnærmet ny, mindre enn 5 år, og det foreligger dokumentasjon på faglig god utførelse.

ii) **Tilstandsgrad 1, TG1:** Mindre avvik. Normal slitasje. Strakstiltak ikke nødvendig. TG1 kan gis når bygningsdelen er tilnærmet ny og det ikke foreligger dokumentasjon på faglig god utførelse.

iii) **Tilstandsgrad 2, TG2:** Vesentlige avvik, og mindre avvik som etter NS 3600 gir TG 2, men som ikke nødvendigvis krever umiddelbare tiltak. I denne rapporten kan TG2 i Rapportsammendrag være inndelt i TG2 som krever tiltak og de som ikke krever umiddelbare tiltak. Konstruksjonen har normalt enten feil utførelse, en skade eller symptomer på skade, sterk slitasje eller nedsatt funksjon. Vedlikehold eller tiltak trengs i nær fremtid, det er grunn til å varsle fare for skader på grunn av alder eller overvåke spesielt på grunn av fare for større skade eller følgeskade. For skjulte konstruksjoner vil alder i seg selv være et symptom som kan gi TG2. For synlige konstruksjoner kan alder sammen med andre symptomer og momenter gi TG2. Avvik under TG2 kan gis sjablongmessig anslag.

iv) **Tilstandsgrad 3, TG3:** Store eller alvorlige avvik. Kraftige symptomer på forhold som man må regne med trenger utbedring straks eller innen kort tid. Påvist funksjonssvikt eller sammenbrudd. Avvik under TG3 skal gis sjablongmessig anslag.

v) **Tilstandsgrad TGiu:** Ikke undersøkt/ikke tilgjengelig for undersøkelse.

- Ved TG0 og TG1 gis det normalt ingen begrunnelse for valg av tilstandsgrad, fordi bygningen eller bygningsdelen da bare har normal slitasje. For anbefalte tiltak ved TG2 og TG3 må bruker av rapporten vurdere om tiltakene er nødvendige og lønnsomme. Hva det vil koste å utbedre rom eller bygningsdeler er et sjablongmessig anslag basert på registrert avvik og angitte tiltak i rapporten. Anslaget er gitt på generelt grunnlag og basert på erfaringstall i seks intervaller, og kan ikke forveksles med en konkret vurdering og tilbud fra en entreprenør eller håndverker. Det må eventuelt innhentes tilbud for en nærmere undersøkelse, og konkret og nøyaktig vurdering av utbedringskostnad. Kostnader til ikke oppdagede avvik/utbedringer/feil kan forekomme. Utbedringskostnad avhenger av personlige preferanser og markedspris på materialer og tjenesteyter.

PRESISERINGER

- Avvik vurderes ut fra tekniske forskrifter på godkjenningstidspunktet for bygget. Noen bygningsdeler vurderes etter gjeldende teknisk forskrift på befaringsstidspunktet. Dette gjelder blant annet:

i) Bad, vaskerom (våtrom)

ii) Forhold rundt brann, rømming, sikkerhet, for eksempel rekkverkshøyder/åpninger, ulovlige bruksendringer, brannceller mv.

- For skjulte konstruksjoner slik som vann og avløp uten dokumentasjon, er kvalitet og alder vurdert.

- Fastmonterte installasjoner, for eksempel innfelt belysning (downlights), demonteres ikke for å sjekke dampsperrer bak. Dette av hensyn til bygningssakkyndiges kompetanse og risikoen for skade.

- Kontroll av fukt i konstruksjonen ved hulltaking i bad og vaskerom (våtrom), rom under terreng (kjelleretasje, underetasje og sokkeletasje) eller andre bygningsdeler skjer etter eiers aksept. Hulltaking av våtrom og rom under terreng kan unntaksvis unnlates, se Forskrift til Avhendingsloven.

- Kontroll av romfunksjoner for P-ROM utføres kun når det ikke foreligger godkjente og byggemeldte tegninger, eller når tegninger ikke stemmer med dagens bruk.

- Bygningssakkyndig gir en forenklet vurdering av branntekniske forhold og elektriske installasjoner i boligen dersom det er mer enn fem år siden sist boligen hadde el-tilsyn. Bygningssakkyndig kan anbefale å konsultere offentlige myndigheter eller kvalifisert elektrofaglig fagperson ved behov for grundigere undersøkelser.

TILLEGGSUNDERSØKELSER

Etter avtale kan tilstandsanalysen utvides til også å omfatte tilleggsundersøkelser utover minimumskravet i forskriften.

BEFARINGEN

Rapporten gir en vurdering av byggverk og bygningsdeler som bygningssakkyndig har observert, og som fremkommer av Forskrift til avhendingsloven. Rapporten er likevel ingen garanti for at det ikke kan finnes skjulte feil, skader og mangler. NS 3600:2018 (Teknisk tilstandsanalyse ved omsetning av bolig) har undersøkelsesnivå fra 1 til 3, der undersøkelsesnivå 1 er det laveste og baseres på visuell observasjon. Rapporten baseres på undersøkelsesnivå 1 med få unntak (våtrom og rom under terreng). I praksis betyr dette at gjennomføringen av befaringen begrenses som følger:

- Det utføres kun visuelle observasjoner på tilgjengelige flater uten fysiske inngrep (f.eks. riving).
- Flater som er skjult av snø eller på annen måte ikke er tilgjengelig eller skjult, blir ikke kontrollert. Det foretas ikke funksjonsprøving av bygningsdeler, som isolasjon, piper, ventilasjon, el. anlegg, osv.
- Det gis ingen vurdering av boligens tilbehør, hvite- og brunevarer og annet inventar. Dette gjelder også integrert tilbehør.
- Inspisering av yttertak er basert på det som er synlig, normalt på innsiden fra loftet og utvendig fra stige/bakkenivå. Befaring av tak må være sikkerhetsmessig forsvarlig for å kunne gjennomføres.
- Stikkprøvetakninger er utvalgt tilfeldig og kan innebære kontroll under overflaten med spiss redskap eller lignende.

UTTRYKK OG DEFINISJONER

Tilstandsrapportens avgrensninger

- Tilstand: Byggverkets eller bygningsdelens tekniske, funksjonelle eller estetiske status på et gitt tidspunkt.
- Symptom: Observerbart forhold som gir indikasjon på hvilken tilstand et byggverk eller en bygningsdel befinner seg i. Benyttes ved beskrivelse av avvik.
- Skadegjørere: Zoologiske eller biologiske skadegjørere, i hovedsak råte, sopp og skadedyr.
- Fuktsøk: Overflatesøk med egnet søkeutstyr (fuktindikator) eller visuelle observasjoner.
- Fuktmåling: Måling av fuktinnhold i materiale eller i bakenforliggende konstruksjon ved bruk av egnet måleutstyr (blant annet hammerelektrode og pigger).
- Utvidet fuktsøk (hulltaking): Boring av hull for inspeksjon og fuktmåling i risikoutsatte konstruksjoner, primært i tilstøtende vegger til bad, utforede kjellervegger og eventuelt i oppforede kjellergulv.
- Normal slitasjegrad: Forventet nedsliting av materiale i overflaten som er basert på enkle visuelle observasjoner. Kan vurderes sammen med bygningsdelens alder.
- Forventet gjenværende brukstid: Anslått tid et byggverk eller en del av et byggverk fortsatt vil være tjenlig for sitt formål (NS3600, Termer og definisjoner punkt 3.9)

AREALBEREGNING FOR BOENHETER

- Areal fastsettes etter Forskrift til avhendingsloven og Norsk Standard 3940 Areal- og volum-beregninger av bygninger fra 2023.
- Areal oppgis i hele kvadratmeter i rapporten, og gjelder for det tidspunkt oppmålingen fant sted.
- Bruksareal (BRA) er det måleverdige arealet som er innenfor omsluttete vegger målt i gulvhøyde (bruttoareal minus arealet som opptas av yttervegger). I tillegg til gulvhøyde gjelder regler om fri bredde for at arealet skal være måleverdig, med betydning for BRA av for eksempel loft med skråtak. BRA består av internt bruksareal (BRA-i), eksternt bruksareal (BRA-e) og innglasset balkong mv (BRA-b). Terrasse- og balkongareal (TBA) opplyses der tilstandsrapporten skal benyttes i boligomsetningen og der det er aktuelt. I tillegg kan gulvareal (GUA) og areal med lav takhøyde (ALH) opplyses sammen med BRA der det er aktuelt og en del av oppdraget. Rom skal ha atkomst og gangbart gulv for å kunne regnes som BRA/måleverdig areal.
- Arealet måles og oppgis dersom arealet oppfyller krav til måleverdighet, slik som at arealet må ha minst en bredde på 0,6m og minst en høyde på 1,9 m osv. Et rom kan være i strid med teknisk forskrift og mangle godkjenning hos kommunen for den aktuelle bruken, uten at dette får betydning for om arealet måles og oppgis i tilstandsrapporten. Når arealet måles tas det ikke hensyn til om arealet er lovlig oppført eller om bruken er lovlig, bruksendringer, lysforhold eller andre sikkerhetsmangler.
- Eiendommens markedsverdi kan ikke baseres på en rent matematisk beregning i forhold til antall kvadratmeter opplyst i rapporten. Opplysninger om areal kan altså ikke alene benyttes for beregning av eiendommens verdi.
- Rom som ligger utenfor boenheden, men som eier har påvist og/eller opplyst at tilhører boenheden, er oppmålt og inkludert i BRA-e. Det er

ikke fremvist dokumentasjon på at rommet tilhører boenheden, med mindre dette er angitt særskilt. Rom utenfor boenheden kan omdisponeres av borettslaget/sameiet og dette kan påvirke boligens BRA. Vær oppmerksom på at NS 3940:2023 og eierseksjonsloven har ulik definisjon av fellesareal. Ved arealmåling gjelder NS 3940:2023 som definerer fellesareal slik: "Delen av bygning som brukes av to eller flere bruksenheter eller til bygningens forvaltning, drift eller vedlikehold.

- I en overgangperiode skal rapporter som benyttes i boligomsetningen eller dersom det er en del av oppdraget også opplyse om fordelingen mellom P-ROM og S-ROM med utgangspunkt i definisjonene som fremkommer av veiledningen til Norsk Standard 3940 Areal- og volum-beregninger av bygninger fra 2012. Fordelingen mellom P-ROM og S-ROM er basert på veiledningen og bygningssakkyndiges eget skjønn. P-ROM er måleverdige rom som benyttes til kort eller langt opphold. S-ROM er måleverdige rom som benyttes til lagring, og tekniske rom. Bruken av et rom på befaringstidspunktet har betydning for om rommet defineres som P-ROM eller S-ROM. Dette betyr at rommet både kan være i strid med teknisk forskrift og mangle godkjenning i kommunen for den aktuelle bruken, uten at dette vil få betydning for valg av arealkategori.
- Se øvrig informasjon om areal i rapporten, Norsk Standard 3940 (2012 og 2023) og veiledningen til disse.

PERSONVERN

iVerdi AS, bygningssakkyndig og takstforetaket behandler personopplysninger som bygningssakkyndig trenger for å kunne utarbeide rapporten. Personvernerklæring med informasjon om bruk av personopplysninger og dine rettigheter finner du her [Personvernerklæring - iVerdi](#)

DELING AV PERSONOPPLYSNINGER FOR TRYGGERE BOLIGHANDEL OG MULIG RESERVASJON

Norsk takst og deres samarbeidspartnere benytter personopplysninger fra rapporten for analyse- og statistikkformål, samt utvikling og drift av produkter og tjenester for takstbransjen og andre aktører i boligomsetningen. Les mer om dette og hvordan du kan reservere deg på <https://www.norsktakst.no/norsk/om-norsk-takst/personvernerklaering/reservasjon/>

Vendu lager en boliganalyse basert på opplysninger fra rapporten. Les mer om dette og hvordan du kan reservere deg her: <https://samtykke.vendu.no/QO2599>

KLAGEORDNING FOR FORBRUKERE

Er du som forbruker misfornøyd med bygningssakkyndiges arbeid eller opptreden ved taksering av bolig eller fritidshus, se www.takstklagenemnd.no for mer informasjon

EGENERKLÆRINGSSKJEMA

Til orientering vil dette skjema være en del av salgsoppgaven

Meglerfirma	
Aktiv EM Mo i Rana	
Oppdragsnr.	
1802250008	
Selger 1 navn	
Mads Arild Westermark	
Gateadresse	
Marcus Thranes gate 24	
Poststed	Postnr
MO I RANA	8624
Er det dødsbo? <input checked="" type="checkbox"/> Nei <input type="checkbox"/> Ja	
Avdødes navn	
Er det salg ved fullmakt? <input checked="" type="checkbox"/> Nei <input type="checkbox"/> Ja	
Hjemmelshavers navn	
Har du kjennskap til eiendommen? <input type="checkbox"/> Nei <input checked="" type="checkbox"/> Ja	
Når kjøpte du boligen? År	2020
Hvor lenge har du eid boligen?	
Antall år	4
Antall måneder	4
Har du bodd i boligen siste 12 måneder? <input type="checkbox"/> Nei <input checked="" type="checkbox"/> Ja	
I hvilket forsikringselskap har du tegnet villa/husforsikring?	
Forsikringselskap	Jernbanen
Polise/avtalnr.	

Document reference: 1802250008

Spørsmål for alle typer eiendommer

- 1 Kjenner du til om det er/har vært feil tilknyttet våtrommene, f.eks. sprekker, lekkasje, råte, lukt eller soppskader?
 Nei Ja

Initialer selger: MAW

1

- 2 Kjenner du til om det er utført arbeid på bad/våtrom?
Svar
- 3 Kjenner du til om det er/har vært tilbakeslag av avløpsvann i sluk eller lignende?
 Nei Ja
- 4 Kjenner du til feil eller om har vært utført arbeid/kontroll på vann/avløp?
Svar
- 5 Kjenner du til om det er/har vært problemer med drenering, fuktinnslag, øvrig fukt eller fuktmerker i underetasje/kjeller?
 Nei Ja
- 6 Kjenner du til om det er/har vært utettheter i terrasse/garasje/tak/fasade?
 Nei Ja
- 7 Kjenner du til om det er/har vært problemer med ildsted/skorstein/pipe f.eks. dårlig trekk, sprekker, pålegg, fyringsforbud eller lignende?
 Nei Ja
- 8 Kjenner du til om det er/har vært f.eks. sprekker i mur, skjeve gulv eller lignende?
 Nei Ja
- 9 Kjenner du til om det er/har vært sopp/råteskader/insekter/skadedyr på eiendommen som rotter, mus, maur eller lignende?
 Nei Ja
- 10 Kjenner du til om det er/har vært skjeggkre i boligen?
 Nei Ja
- 11 Kjenner du til om det er/har vært utført arbeid på el-anlegget eller andre installasjoner (f.eks. oljetank, sentralfyr, ventilasjon)?
Svar
- 12 Kjenner du til om det er utført kontroll av el-anlegget og/eller andre installasjoner (f.eks. oljetank, sentralfyr, ventilasjon)?
 Nei Ja
- 13 Har du ladeanlegg/ladeboks for elbil i dag?
 Nei Ja
- 14 Kjenner du til om ufaglærte har utført arbeid som normalt bør utføres av faglærte, utover det som er nevnt tidligere (f.eks. drenering, murerarbeid, tømrerarbeid etc)?
 Nei Ja
- 15 Er det nedgravd oljetank på eiendommen?
 Nei Ja
- 16 Kjenner du til om det har vært utført arbeid på terrasse/garasje/tak/fasade?
Svar
- 17 Selges eiendommen med utleiedel, leilighet, hybel eller tilsvarende?
 Nei Ja
- 18 Kjenner du til om det er innredet/bruksendret/bygget ut i kjeller eller loft eller andre deler av boligen?
 Nei Ja
- 19 Kjenner du til forslag eller vedtatte reguleringsplaner, andre planer, nabovarsel eller offentlige vedtak som kan medføre endringer i bruken av eiendommen eller av dens omgivelser?
 Nei Ja
- 20 Kjenner du til om det foreligger påbud/heftelser/krav/manglende tillatelser vedrørende eiendommen?
 Nei Ja

21 Er det foretatt radonmåling?

Nei Ja

22 Kjenner du til manglende brukstillatelse eller ferdigattest?

Nei Ja

23 Kjenner du til om det foreligger skaderapporter/ tilstandsvurderinger eller utførte målinger?

Nei Ja

24 Er det andre forhold av betydning ved eiendommen som kan være relevant for kjøper å vite om (f.eks. rasfare, tinglyste forhold eller private avtaler)?

Nei Ja

Spørsmål for bolig i sameie/borettslag/boligaksjeselskap:

25 Kjenner du til om sameiet/laget/selskapet er involvert i tvister av noe slag?

Nei Ja

26 Kjenner du til vedtak/forslag til vedtak om forhold vedr. eiendommen som kan medføre økte felleskostnader/økt fellesgjeld?

Nei Ja

27 Kjenner du til om det er/har vært sopp/råteskader/insekter/skadedyr i sameiet/laget/selskapet (fellesareal eller i andre boliger) som rotter, mus, maur eller lignende?

Nei Ja

28 Kjenner du til om det er/har vært skjeggkre i sameiet/laget/selskapet (fellesareal eller i andre boliger)?

Nei Ja

Document reference: 1802250008

Tilleggs kommentar

Jeg bekrefter at opplysningene er gitt etter beste skjønn. Jeg er kjent med at dersom jeg har gitt ufullstendige, uriktige eller misvisende opplysninger om eiendommen, vil forsikringsselskapet kunne søke hel eller delvis regress for sine utbetalinger eller redusere sitt ansvar helt eller delvis, jfr. vilkår for boligselgerforsikring punkt 7.1 og forsikringsavtaleloven kapittel 4.

Jeg er orientert om mitt mulige ansvar som selger etter avhendingsloven, eventuelt etter kjøpsloven (aksjeboliger), og om forsikringsgiver sitt boligselgerforsikringstilbud.

Jeg er klar over at avtale om forsikring er bindende. Jeg er også klar over at premietilbudet først kan påberopes når boligen er solgt (budaksept). Premietilbudet som er gitt av megler er bindende for forsikringsgiver i 6 – seks – måneder fra oppdragsinngåelse med megler.

Etter dette vil premien og forsikringsvilkårene kunne justeres. Når premietilbudet ikke lenger er bindende for forsikringsselskapet må egenerklæringsskjemaet signeres på nytt og eventuelle endringer påføres. Det vil da være forsikringspremien og forsikringsvilkårene på ny signeringsdato som legges til grunn.

Det kan ikke tegnes boligselgerforsikring ved følgende salg:

- mellom ektefeller eller slektninger i rett oppstigende eller nedstigenede linje, søsken, eller
- mellom personer som bor eller har bodd på boligeiendommen og/eller
- når salget skjer som ledd i sikredes næringsvirksomhet/er en næringsseiendom
- etter at boligeiendommen er lagt ut for salg.
- ved salg av helårs- og fritidsbolig er det krav til at det foreligger tilstandsrapport i henhold til Forskrift til avhendingslova (tryggere bolighandel).

Forsikringsselskapet kan ved skriftlig samtykke akseptere tegning av forsikring også i ovennevnte tilfeller.

Dersom forsikringsselskapet ikke har gitt skriftlig samtykke, kan erstatningen bortfalle.

Ved oppgjørsoppdrag trer forsikringen i kraft når kontrakten er signert av begge parter, begrenset til siste 12 måneder før overtakelse.

Forøvrig oppfordrer selger potensielle kjøpere til å undersøke eiendommen grundig, jf avhendingsloven § 3-10 og kjøpsloven § 20 (aksjeboliger).

Gyldig forsikring forutsetter at det for helårs- og fritidsbolig foreligger tilstandsrapport som er i henhold til Forskrift til avhendingslova (tryggere bolighandel).

- Jeg ønsker boligselgerforsikring, og bekrefter å ha mottatt og lest forsikringsvilkårene og informasjonsbrosjyre til selger i forbindelse med kjøp av boligselgerforsikring. Forsikringen trer i kraft på det tidspunkt det foreligger en budaksept mellom partene, begrenset til tolv måneder før overtakelse. Ved oppgjørsoppdrag trer forsikringen i kraft når kontrakten er signert av begge parter, begrenset til siste 12 måneder før overtakelse. Jeg bekrefter med dette at eiendommen ikke er en næringsseiendom, at den ikke selges som ledd i næringsvirksomhet eller mellom ektefeller eller slektninger i rett oppstigende eller nedstigende linje, søsken, eller mellom personer som bor eller har bodd på boligeiendommen. Gyldig forsikring forutsetter at det for helårs- og fritidsbolig foreligger tilstandsrapport som er i henhold til Forskrift til avhendingslova (tryggere bolighandel). Forsikringen er ugyldig dersom den tegnes i strid med forsikringsvilkårene. Jeg er innforstått med at eiendomsmegleren ikke har fullmakt til å gjøre unntak fra ovennevnte begrensninger. Jeg er oppmerksom på at 8% av total forsikringskostnader honorar til Söderberg & Partners.
- Jeg ønsker ikke boligselgerforsikring, men megler har tilbudt meg å kjøpe slik forsikring.
- Jeg kan ikke kjøpe boligselgerforsikring ihht vilkår.

Document reference: 1802250008

NAME OF SIGNER	IDENTIFIER	TIME	ELECTRONIC ID
Mads Westermark	2fb4d3cab809187a9f1c202 0721c632b7be0e460	05.02.2025 08:44:31 UTC	Signer authenticated by Nets One time code

Document reference: 1802250008

- This is a PDF document digitally signed by Nets' E-Signing service.
- The document's integrity is protected by signing and sealing the contents with a certificate issued to Nets by a third party. Validating the signature confirms that the contents have not been modified since the time of signing.
- For more information about document formats, see <https://www.nets.eu/developer>

HUSORDENSREGLER FOR MO JERNBANEFUKSJONÆRERS BBL NR III

1. FELLES VASKEKJELLER, HOBBYROM, TØRKELOFT OG KLESSNORER / STATIV

Hobbyrommet i kjelleren er til felles benyttelse. Det ryddes etter bruk av den som har benyttet det.

Vaskekjelleren rengjøres / ryddes på samme måte. Den kan disponeres av alle andelshaverne men strøm til drift av private vaskemaskiner, tørketromler, varmtvannsberedere o. l. må installeres og betales av hver enkelt. Egne klessnorer fra vindu, balkong o. l. må ikke forekomme.

Tørkeloftet må ikke tjene som oppholdsrom for barn.

Ved flytting har hver enkelt andelseier ansvar for å få fjernet sine private ting fra loft og kjeller.

Klesstativet på plenen kan benyttes av alle. Ved evt. konflikter, drøftes en fordelingsordning i styret.

2. RENHOLD AV FELLES OPPGANGER

Kjellertrappa og midtganen i kjelleren rengjøres i fellesskap etter behov.

Vask av loft bestemmes av styret. Dette er også en fellesoppgave.

Yttergang, trapp fra yttergang til inngangsplatå og inngangsplatå i 1 etg. vaskes av de to andelshaverne i 1 etg. med en uke på hver.

Vask av trapper og platåer fra 1. et. til kvist foretas av andelshavene i 2. etg. med en uke på hver.

3. GENERELT

Risting av sengetøy, matter o.l. fra balkonger og vinduer i 2 etg. er forbudt med mindre de som bor under varsles og evt. gir tillatelse.

Sykler, sparkstøttinger og barnevogner, samt andre ting settes i kjelleren. De må ikke stå i yttergang eller trapper. Evt. oljefat må ikke plasseres på husets inngangsside.

Lys i kjeller / loft skal slukkes etter bruk. Alle dører til kjeller / kvist må lukkes.

Ytterdøra må alltid låses om natta. Alle andelshaverne må påse at dette blir gjort.

Husdyr som katter, hunder o.l. må ikke holdes uten simpelt flertallsvedtak fra andelshaverne.

Søknad om husdyrhold må tas opp på styremøte på forhånd.

De som holder husdyr plikter å sørge for renhold etter disse både på tomta og inne i huset.

DISSE REGLENE KAN FORANDRES VED SIMPELT FLERTALLSVEDTAK PÅ GENERALFORSAMLING EVT. EKSTRAORDINÆR GENERALFORSAMLING. ENHVER ANDELSEIER ER PLIKTIG TIL Å FØLGE DE OPPSATTE REGLER. BRUDD PÅ DISSE BEHANDLES AV STYRET

Boligopplysninger:

Saksbehandler: Ola Wiik S rjberg

Dato utkjrt: 28.01.25 Side 1 av 2

Mo J ermbanefunksjonN rers borettslag III	V ³ r ref.:	118/4	Fjdselsdato eier:	27.03.1973
Marcus Thranes Gate 24	Type:	Frittst ³ ende borettslag		
8624 MO I RANA	Eiere:	Mads Westermark		
Organisasjonsnr: 956 049 873	Andelsnr:	4		

1: Felleskostnader

Tot. innev. m³ ned: 8 065

Boligselskap er ikke tilknyttet sikringsordning

Felleskostnader: Felleskostnader

8 065

3: Fellesgjeld

Ajourf. Andel f.gj. (l³ n): 338 700

Gjeld siste ³ rsoppg.: 344 267

Klient ajourf. l³ n: 1 354 800,63

Klient gj. s. ³ rsoppg.: 1 377 070

Spesifikasjon av l³ n:

L³ nenummer: 12110572059, DNB Bank ASA

Annuitetsl³ n, 2 terminer per ³ r.

Rentesats per 28.01.2025: 5.8% pa.

Antall terminer til innfrielse: 12

Saldo per 28.01.2025: 239 380

Andel av saldo: 59 845

Fjrste termin/fjrste avdrag: 30.12.2012 (siste termin 30.12.2030)

Flytende rente

L³ nenummer: 12133318109, DNB Bank ASA

Annuitetsl³ n, 2 terminer per ³ r.

Rentesats per 28.01.2025: 5.8% pa.

Antall terminer til innfrielse: 13

Saldo per 28.01.2025: 109 683

Andel av saldo: 27 421

Fjrste termin/fjrste avdrag: 30.12.2016 (siste termin 30.06.2031)

Flytende rente

L³ nenummer: 12134992970, DNB Bank ASA

Annuitetsl³ n, 2 terminer per ³ r.

Rentesats per 28.01.2025: 5.8% pa.

Antall terminer til innfrielse: 13

Saldo per 28.01.2025: 51 689

Andel av saldo: 12 922

Fjrste termin/fjrste avdrag: 30.12.2017 (siste termin 30.06.2031)

Flytende rente

Ferdigstillelse vedlikehold

L³ nenummer: 12138103410, DNB Bank ASA

Annuitetsl³ n, 2 terminer per ³ r.

Rentesats per 28.01.2025: 5.8% pa.

Antall terminer til innfrielse: 48

Saldo per 28.01.2025: 954 049

Andel av saldo: 238 512

Fjrste termin/fjrste avdrag: 30.06.2019 (siste termin 31.12.2048)

Flytende rente

4: S rjrs kilte opplysninger

Klausuler:

Styreleder: Mads Westermark

Adresse: Marcus Thranes Gate 24

Boligopplysninger:

Saksbehandler: Ola Wiik S rjberg

Dato utkjrt: 28.01.25 Side 2 av 2

Mo J ermbanefunksjonN rers borettslag III	V ³ r ref.:	118/4	Fjdselsdato eier:	27.03.1973
Marcus Thranes Gate 24	Type:	Frittst ³ ende borettslag		
8624 MO I RANA	Eiere:	Mads Westermark		
Organisasjonsnr:	956 049 873			

4: S rjrs kilte opplysninger

Postnr/-sted: 8624 MO I RANA
Telefon: Mob.: 95866113
E-post: westermarm@gmail.com

6: Ligning - 2024

Annen formue:	26 392	Gjeld:	344 267	Andre inntekter:	1 411
		Utgifter:	20 495		

7: P³ lydende

P ³ lydende:	100	Opprinnelig innskudd:	
Andelsnr:	4	Partialobligasjonsnr:	4

8: Bygning/eiendom

Bygge³ r: 1954
G³ rds/bruksnr: 20/19/721
Bygningstype: 4-mannsbolig
Feste/eiet tomt: Festet Tomteareal: 1271
i rlig festeavgift: 2 227,00
Avg. reguleres: <ukjent>

9: Forsikring

Forsikret i: J ermbanepersonalets Forsikring Gjensidigøolisen: 568687

10: Fasiliteter og andre enhetsopplysninger

Etasje:	2	Oppvarmingstype:	Strj m	SS Bnr:	H0202
Heis:	Nei				
Parkeringstype:	Uspesifisert parkering ()				
System ³ s:	Nei	Antall rom:			
Husdyrhold:	Se husordensregler	Oppr. antall rom:			
Livslnp standard:	Nei	Kategori:	Felleskostnader		
Ansiennitetsregler:	1 - Andelseiere i borettslaget				

Fasiliteter:

Tilknyttet Canal Digital Kabel-tv - mulighet for individuell internett.

Vedtekter

for Mo Jernbanefunksjonærers borettslag III_ org nr 956 049 873

vedtatt av generalforsamlingen den 04.05.2015.

1. Innledende bestemmelser

1-1 Formål

Mo Jernbanefunksjonærers borettslag III er et samvirkeforetak som har til formål å gi andelseierne bruksrett til egen bolig i lagets eiendom (borett) og å drive virksomhet som står i sammenheng med denne.

1-2 Forretningskontor, forretningsførsel og tilknytningsforhold

Borettslaget ligger i Rana kommune og har forretningskontor i Rana kommune.

2. Andeler og andelseiere

2-1 Andeler og andelseiere

(1) Andelene skal være på kroner 100,-

(2) Bare fysiske personer (enkeltpersoner) kan være andelseiere i borettslaget. Ingen fysiske personer kan eie mer enn en andel.

(3) Uansett kan staten, en fylkeskommune eller en kommune til sammen eie inntil ti prosent av andelene i borettslaget i samsvar med borettslagslovens § 4-2 (1). Det samme gjelder selskap som har til formål å skaffe boliger og som blir ledet og kontrollert av stat, fylkeskommune eller kommune, stiftelse som har til formål å skaffe boliger og som er opprettet av staten, en fylkeskommune eller kommune og selskap, stiftelse eller andre som har inngått samarbeidsavtale med stat, fylkeskommune eller kommune om å skaffe boliger til vanskeligstilte.

(4) I tillegg har arbeidsgiver som skal leie ut boligen til sine ansatte rett til å eie inntil tjue prosent av andelene.

(5) Andelseierne skal få utlevert et eksemplar av borettslagets vedtekter.

2-2 Sameie i andel

(1) Bare personer som bor eller skal bo i boligen kan bli sameier i andel.

(2) Dersom flere eier en andel sammen, skal det regnes som bruksoverlating hvis en eller flere av sameierne ikke bor i boligen, jf vedtektenes punkt 4-2.

2-3 Overføring av andel og godkjenning av ny andelseier

(1) En andelseier har rett til å overdra sin andel, men erververen må godkjennes av borettslaget for at ervervet skal bli gyldig overfor borettslaget.

(2) Borettslaget kan nekte godkjenning når det er saklig grunn til det og skal nekte godkjenning dersom ervervet vil være i strid med punkt 2 i vedtektene.

(3) Nekter borettslaget å godkjenne erververen som andelseier, må melding om dette komme fram til erververen senest 20 dager etter at søknaden om godkjenning kom fram til borettslaget. I motsatt fall skal godkjenning regnes som gitt.

(4) Erververen har ikke rett til å bruke boligen før godkjenning er gitt eller det er rettskraftig avgjort at erververen har rett til å erverve andelen.

(5) Den forrige andelseieren er solidarisk ansvarlig med en eller flere nye erververe for betaling av felleskostnader til ny andelseier er godkjent, eller det er rettskraftig avgjort at en ny andelseier har rett til å erverve andelen.

3. Forkjøpsrett

3-1 Hovedregel for forkjøpsrett

(1) Dersom andel skifter eier, har andelseierne i borettslaget forkjøpsrett.

(2) Forkjøpsretten kan ikke gjøres gjeldende når andelen overdras til ektefelle, til andelseierens eller ektefellens slektning i rett opp- eller nedstigende linje, til fosterbarn som faktisk står i samme stilling som livsarving, til søsken eller noen annen som i de to siste årene har hørt til samme husstand som den tidligere eieren. Forkjøpsretten kan heller ikke gjøres gjeldende når andelen overføres på skifte etter separasjon eller skilsmisse, eller når et husstandsmedlem overtar andelen etter bestemmelsene i husstandsfellesskapslovens § 3.

(3) Styret i borettslaget skal sørge for at de som er nevnt i første ledd får anledning til å gjøre forkjøpsretten gjeldende og på deres vegne gjøre retten gjeldende innen fristen nevnt i vedtektenes punkt 3-2, jf borettslagslovens § 4-15 første ledd.

3-2 Frister for å gjøre forkjøpsrett gjeldende

Fristen for å gjøre forkjøpsretten gjeldende er 20 dager fra borettslaget mottok melding om at andelen har skiftet eier, med opplysning om pris og andre vilkår. Fristen er fem hverdager dersom borettslaget har mottatt skriftlig forhåndsvarsel om at andelen kan skifte eier, og varselet har kommet fram til laget minst femten dager, men ikke mer enn tre måneder, før meldingen om at andelen har skiftet eier.

3-3 Nærmere om forkjøpsretten

(1) Ansiennitet i borettslaget regnes fra dato for overtakelse av andelen. Står flere andelseiere i borettslaget med lik ansiennitet, avgjøres fordelingen ved loddtrekning mellom disse.

(2) Andelseier som vil overta ny andel, må overdra sin andel i laget til en ny andelseier. Dette gjelder selv om andelen tilhører flere.

(3) Forkjøpsretten skal kunngjøres ved intern distribusjon eller ved oppslag i borettslaget.

4. Borett og bruksoverlating

4-1 Boretten

(1) Hver andel gir enerett til å bruke en bolig i borettslaget og rett til å nytte fellesarealer til det de er beregnet eller vanlig brukt til, og til annet som er i samsvar med tiden og forholdene.

(2) Andelseieren kan ikke benytte boligen til annet enn boligformål uten styrets samtykke.

(3) Andelseieren skal behandle boligen, andre rom og annet areal med tilbørlig aktsomhet. Bruken av boligen og fellesarealene må ikke på en urimelig eller unødvendig måte være til skade eller ulempe for andre andelseiere.

(4) En andelseier kan med styrets godkjenning gjennomføre tiltak på eiendommen som er nødvendige på grunn av funksjonshemming hos en bruker av boligen. Godkjenning kan ikke nektes uten saklig grunn.

(5) Styret kan fastsette vanlige ordensregler for eiendommen. Selv om det er vedtatt forbud mot dyrehold, kan styret samtykke i at brukeren av boligen holder dyr dersom gode grunner taler for det, og dyreholdet ikke er til ulempe for de andre brukerne av eiendommen.

4-2 Bruksoverlating

(1) Andelseieren kan ikke uten samtykke fra styret overlate bruken av boligen til andre.

(2) Med styrets godkjenning kan andelseierne overlate bruken av hele boligen dersom:

- andelseieren selv eller andelseierens ektefelle eller slektning i rett opp- eller nedstigende linje eller fosterbarn av andelseieren eller ektefellen, har bodd i boligen i minst ett av de siste to årene. Andelseierne kan i slike tilfeller overlate bruken av hele boligen for opp til tre år
- andelseieren er en juridisk person
- andelseieren skal være midlertidig borte som følge av arbeid, utdanning, militærtjeneste, sykdom eller andre tungtveiende grunner

- et medlem av brukerhusstanden er andelseierens ektefelle eller slektning i rett opp- eller nedstigende linje eller fosterbarn av andelseieren eller ektefellen
- det gjelder bruksrett til noen som har krav på det etter ekteskapslovens § 68 eller husstandsfellesskapslovens § 3 andre ledd.

Godkjenning kan bare nektes dersom brukerens forhold gir saklig grunn til det. Godkjenning kan nektes dersom brukeren ikke kunne blitt andelseier.

Har laget ikke sendt svar på skriftlig søknad om godkjenning av bruker innen en måned etter at søknaden har kommet fram til laget, skal brukeren regnes som godkjent.

(3) Andelseier som bor i boligen selv, kan overlate bruken av deler av den til andre uten godkjenning.

(4) Overlating av bruken reduserer ikke andelseierens plikter overfor borettslaget.

5. Vedlikehold

5-1 Andelseiernes vedlikeholdsplikt

(1) Den enkelte andelseier skal holde boligen, og andre rom og annet areal som hører boligen til, i forsvarlig stand og vedlikeholde slikt som vinduer, rør, sikringsskap fra og med første hovedsikring/inntakssikring, ledninger med tilbehør, varmekabler, inventar, utstyr inklusive vannklosett, varmtvannsbereder og vask, apparater og innvendige flater. Våtrom må brukes og vedlikeholdes slik at lekkasjer unngås.

(2) Vedlikeholdet omfatter også nødvendige reparasjoner og utskifting av slikt som rør, sikringsskap fra og med første hovedsikring/inntakssikring, ledninger med tilbehør, varmekabler, inventar, utstyr inklusive slikt som vannklosett, varmtvannsbereder og vasker, apparater, tapet, gulvbelegg, vegg-, gulv- og himlingsplater, skillevegger, listverk, skap, benker og innvendige dører med karmen.

(3) Andelseieren har også ansvaret for oppstaking og rensing av innvendige avløpsledninger både til og fra egen vannlås/sluk og fram til borettslagets felles-/hovedledning. Andelseier skal også rense eventuelle sluk på verandaer, balkonger o l.

(4) Andelseieren skal holde boligen fri for insekter og skadedyr.

(5) Vedlikeholdsplikten omfatter også utbedring av tilfeldig skade, herunder skade påført ved innbrudd og uvær.

(6) Oppdager andelseieren skade i boligen som borettslaget er ansvarlig for å utbedre, plikter andelseieren straks å sende melding til borettslaget.

(7) Borettslaget og andre andelseiere kan kreve erstatning for tap som følger av at andelseieren ikke oppfyller pliktene sine, jf borettslagslovens §§ 5-13 og 5-15.

5-2 Borettslagets vedlikeholdsplikt

(1) Borettslaget skal holde bygninger og eiendommen for øvrig i forsvarlig stand så langt plikten ikke ligger på andelseierne. Skade på bolig eller inventar som tilhører laget, skal laget utbedre dersom skaden følger av mislighold fra en annen andelseier.

(2) Felles rør, ledninger, kanaler og andre felles installasjoner som går gjennom boligen, skal borettslaget holde ved like. Borettslaget har rett til å føre nye slike installasjoner gjennom boligen dersom det ikke er til vesentlig ulempe for andelseieren. Borettslagets vedlikeholdsplikt omfatter også utvendig vedlikehold av vinduer.

(3) Borettslagets vedlikeholdsplikt omfatter også utskifting av vinduer, herunder nødvendig utskifting av isolerglass, og ytterdører til boligen eller reparasjon eller utskifting av tak, bjelkelag, bærende veggkonstruksjoner, sluk, samt rør eller ledninger som er bygd inn i bærende konstruksjoner med unntak av varmekabler.

(4) Andelseieren skal gi adgang til boligen slik at borettslaget kan utføre sin vedlikeholdsplikt, herunder ettersyn, reparasjon eller utskifting. Ettersyn og utføring av arbeid skal gjennomføres slik at det ikke er til unødig ulempe for andelseieren eller annen bruker av boligen.

(5) Andelseier kan kreve erstatning for tap som følge av at borettslaget ikke oppfyller pliktene sine, jf borettslagslovens § 5-18.

6. Pålegg om salg og fravikelse

6-1 Mislighold

Andelseiers brudd på sine forpliktelser overfor borettslaget utgjør mislighold. Som mislighold regnes blant annet manglende betaling av felleskostnader, forsømt vedlikeholdsplikt, ulovlig bruk eller overlating av bruk og brudd på husordensregler.

6-2 Pålegg om salg

(1) Hvis en andelseier til tross for advarsel vesentlig misligholder sine plikter, kan borettslaget pålegge vedkommende å selge andelen, jf borettslagslovens § 5-22 første ledd. Advarsel skal gis skriftlig og opplyse om at vesentlig mislighold gir laget rett til å kreve andelen solgt.

6-3 Fravikelse

Medfører andelseierens eller brukerens oppførsel fare for ødeleggelse eller vesentlig forringelse av eiendommen, eller er andelseierens eller brukerens oppførsel til alvorlig plage eller sjenanse for eiendommenes øvrige andelseiere eller brukere, kan styret kreve fravikelse fra boligen etter tvangsfullbyrdelseslovens kapittel 13.

7. Felleskostnader og pantesikkerhet

7-1 Felleskostnader

(1) Felleskostnadene betales hver måned. Borettslaget kan endre felleskostnadene med en måneds skriftlig varsel.

(2) For felleskostnader som ikke blir betalt ved forfall, svarer andelseieren den til en hver tid gjeldende forsinkelsesrente etter lov av 17. desember 1976 nr 100.

(3) Borettslaget kan ha individuell nedbetaling av andel fellesgjeld (IN ordning).

7-2 Borettslagets pantesikkerhet

For krav på dekning av felleskostnader og andre krav fra lagsforholdet har laget panterett i andelen foran alle andre heftelser. Pantekravet er begrenset til en sum som svarer til to ganger folketrygdens grunnbeløp på tidspunktet da tvangsdekning besluttes gjennomført.

8. Styret og dets vedtak

8-1 Styret

(1) Borettslaget skal ha et styre som skal bestå av en styreleder og 2 andre medlemmer. Varamedlemmer kan velges.

(2) Funksjonstiden for styreleder og de andre medlemmene er to år. Varamedlemmer velges for ett år. Styremedlem og varamedlem kan gjenvelges.

(3) Styret skal velges av generalforsamlingen. Generalforsamlingen velger styreleder ved særskilt valg. Styret velger nestleder blant sine medlemmer.

8-2 Styrets oppgaver

(1) Styret skal lede virksomheten i samsvar med lov, vedtekter og generalforsamlingens vedtak. Styret kan ta alle avgjørelser som ikke i loven eller vedtektene er lagt til andre organer.

(2) Styreleder skal sørge for at styret holder møte så ofte som det trengs. Et styremedlem eller forretningsføreren kan kreve at styret sammenkalles.

(3) Styret skal føre protokoll over styresakene. Protokollen skal underskrives av de frammøtte styremedlemmene.

8-3 Styrets vedtak

(1) Styret er vedtaksført når mer enn halvparten av alle styremedlemmene er til stede. Vedtak kan treffes med mer enn halvparten av de avgitte stemmene. Står stemmene likt, gjør

møtelederens stemme utslaget. De som stemmer for et vedtak som innebærer en endring, må likevel utgjøre minst en tredjedel av alle styremedlemmene.

(2) Styret kan ikke uten at generalforsamlingen har gitt samtykke med minst to tredjedels flertall, fatte vedtak om:

1. ombygging, påbygging eller andre endringer av bebyggelsen eller tomten som etter forholdene i laget går ut over vanlig forvaltning og vedlikehold,
2. å øke tallet på andeler eller å knytte andeler til boliger som tidligere har vært benyttet til utleie, jf borettslagslovens § 3-2 andre ledd,
3. salg eller kjøp av fast eiendom,
4. å ta opp lån som skal sikres med pant med prioritet foran innskuddene,
5. andre rettslige disposisjoner over fast eiendom som går ut over vanlig forvaltning,
6. andre tiltak som går ut over vanlig forvaltning, når tiltaket fører med seg økonomisk ansvar eller utlegg for laget på mer enn fem prosent av de årlige felleskostnadene.

8-4 Representasjon og fullmakt

To styremedlemmer i fellesskap representerer laget utad og tegner dets navn.

9. Generalforsamlingen

9-1 Myndighet

Den øverste myndighet i borettslaget utøves av generalforsamlingen.

9-2 Tidspunkt for generalforsamling

(1) Ordinær generalforsamling skal holdes hvert år innen utgangen av juni.

(2) Ekstraordinær generalforsamling holdes når styret finner det nødvendig, eller når revisor eller minst to andelseiere som til sammen har minst en tiendedel av stemmene, krever det og samtidig oppgir hvilke saker de ønsker behandlet.

9-3 Varsel om og innkalling til generalforsamling

(1) Forut for ordinær generalforsamling skal styret varsle andelseierne om dato for møtet og om frist for innlevering av saker som ønskes behandlet.

(2) Generalforsamlingen skal innkalles skriftlig av styret med et varsel som skal være på minst åtte og høyst tjue dager. Ekstraordinær generalforsamling kan om nødvendig kalles inn med kortere varsel som likevel skal være på minst tre dager. I begge tilfeller skal det gis skriftlig melding til boligbyggelaget.

(3) I innkallingen skal de sakene som skal behandles være bestemt angitt. Skal et forslag som etter borettslagsloven eller vedtektene må vedtas med

minst to tredjedels flertall kunne behandles, må hovedinnholdet være angitt i innkallingen. Saker som en andelseier ønsker behandlet på ordinær generalforsamling skal nevnes i innkallingen når styret har mottatt krav om det etter vedtektenes punkt 9-3 (1).

9-4 Saker som skal behandles på ordinær generalforsamling

- Godkjenning av årsberetning fra styret
- Godkjenning av årsregnskap
- Valg av styremedlemmer og varamedlemmer
- Eventuelt valg av revisor
- Fastsetting av godtgjørelse til styret
- Andre saker som er nevnt i innkallingen

9-5 Møteledelse og protokoll

Generalforsamlingen skal ledes av styrelederen med mindre generalforsamlingen velger en annen møteleder. Møtelederen skal sørge for at det føres protokoll fra generalforsamlingen.

9-6 Stemmerett og fullmakt

Hver andelseier har en stemme på generalforsamlingen. Hver andelseier kan møte ved fullmektig på generalforsamlingen, men ingen kan være fullmektig for mer enn en andelseier. For en andel med flere eiere kan det bare avgis en stemme.

9-7 Vedtak på generalforsamlingen

(1) Foruten saker som nevnt i punkt 9-4 i vedtektene kan ikke generalforsamlingen fatte vedtak i andre saker enn de som er bestemt angitt i innkallingen.

(2) Med de unntak som følger av borettslagsloven eller vedtektene her fattes alle beslutninger av generalforsamlingen med mer enn halvparten av de avgitte stemmer. Ved valg kan generalforsamlingen på forhånd fastsette at den som får flest stemmer skal regnes som valgt.

(3) Stemmeliikhet avgjøres ved loddtrekning.

10. Inhabilitet, taushetsplikt og mindretallsvern

10-1 Inhabilitet

(1) Et styremedlem må ikke delta i styrebehandlingen eller avgjørelsen av noe spørsmål der medlemmet selv eller nærstående har en framtreddende personlig eller økonomisk særinteresse.

(2) Ingen kan selv eller ved fullmektig eller som fullmektig delta i en avstemning på generalforsamlingen om avtale med seg selv eller nærstående eller om ansvar for seg selv eller nærstående i forhold til laget. Det samme gjelder avstemning om pålegg om salg eller krav om fravikelse etter borettslagslovens §§ 5-22 og 5-23.

10-2 Taushetsplikt

Tillitsvalgte, forretningsfører og ansatte i et borettslag har plikt til å bevare taushet overfor uvedkommende om det de i forbindelse med virksomheten i laget får vite om noens personlige forhold. Dette gjelder ikke dersom ingen berettiget interesse tilsier taushet.

10-3 Mindretallsvern

Generalforsamlingen, styret eller forretningsfører kan ikke treffe beslutning som er egnet til å gi visse andelseiere eller andre en urimelig fordel til skade for andre andelseiere eller laget.

11. Vedtektsendringer og forholdet til borettslovene

11-1 Vedtektsendringer

Endringer i borettslagets vedtekter kan bare besluttes av generalforsamlingen med minst to tredjedeler av de avgitte stemmer.

11-2 Forholdet til borettslovene

For så vidt ikke annet følger av vedtektene gjelder reglene i lov om borettslag av 06.06.2003 nr 39, jf lov om boligbyggelag av samme dato.

Til eierne i
Mo Jernbanefunksjonærers borettslag III



Innkalling til Generalforsamling

Mandag 08.04.2024 Kl. 19:00

Møtested:

MOBOs lokaler, Ranheimgata 3, 8622 Mo i Rana



Innkalling til generalforsamling i Mo Jernbanefunksjonærers borettslag III

Det innkalles til ordinær generalforsamling mandag 08.04.2024 19:00 i MOBOs lokaler,
Ranheimgata 3, 8622 Mo i Rana

Til behandling foreligger følgende saker

1 Konstituering

1.1 Valg av møteleder

1.2 Valg av sekretær

1.3 Valg av en person til å underskrive protokollen sammen med møteleder

1.4 Registrering av stemmeberettigede

1.5 Godkjenning av innkalling og saksliste

2 Informasjon fra styret / årsrapport

3 Årsregnskap 2023 med revisors beretning

4 Valg i henhold til vedtekter

4.1 Styremedlem for 2 år

5 Fastsettelse av godtgjørelse til styret

20.03.2024

Mo Jernbanefunksjonærers borettslag III

Mads Westermark
Styreleder

1. Konstituering

1.1 Valg av møteleder

Forslag til vedtak: Som møteleder velges ...

1.2 Valg av sekretær

Forslag til vedtak: Til å føre protokollen etter generalforsamling velges borettslagets forretningsfører.

1.3 Valg av en person til å underskrive protokollen sammen med møteleder

Forslag til vedtak: Til å signere protokollen velges: ...

1.4 Registrering av stemmeberettigede

Opplysning om antall møtende med stemmerett og antall fullmakter.

Forslag til vedtak: Av lagets andelseiere møtte .. personer, av disse .. med stemmerett. Det forelå .. fullmakter.

Til sammen .. stemmer.

1.5 Godkjenning av innkalling og saksliste

Forslag til vedtak: Generalforsamlingen godkjenner innkalling og saksliste.

2. Informasjon fra styret / årsrapport

Forslag til vedtak: Styrets informasjon tas til orientering.

3. Årsregnskap 2023 med revisors beretning

Regnskap med noter og revisjonsberetning er vedlagt

Forslag til vedtak: Årsregnskapet godkjennes.

4. Valg i henhold til vedtekter

4.1 Styremedlem for 2 år

På valg er: Kenneth Grundstrøm

5. Fastsettelse av godtgjørelse til styret

Det fastsettes styregodtgjørelse for perioden torsdag 16.03.2023 til mandag 08.04.2024.

Årsrapport Mo Jernbanefunksjonærers borettslag III 2023

Tillitsvalgte

Siden forrige ordinær generalforsamling har styret bestått av:

Styreleder, Mads Westermark
Styremedlem, Marie Isaksen
Styremedlem, Kenneth Grundstrøm

Som det vises av oversikten består styret av 2 menn og 1 kvinne.

Borettslaget følger likestillingslovens bestemmelser og tilstreber likestilling ved valg av tillitsvalgte samt ved nyansettelser i borettslaget.

Styrets arbeid - Møtevirksomhet - Aktivitet - Planlagt aktivitet

Lagets drift og økonomi

Mo Jernbanefunksjonærers borettslag III består av 4 leiligheter og ligger i Rana kommune.

Forsikring er tegnet i Jernbanepersonalets Forsikring Gjensidige med polisenr. 568687.

Det vises til årsregnskap for oversikt over økonomi.

Mo i Rana, 05.01.2024

For Styret i Mo Jernbanefunksjonærers borettslag III

Mads Westermark
Styreleder

Årsmeldingen er godkjent av styret 05.01.2024

Resultatregnskap 2023 Mo J ernbanefunksjonN rers borettslag III

	Note	Regnskap 2023	Regnskap 2022	Budsjett 2023	Budsjett 2024
INNETEKTER					
Innkrevde felleskostnader		312 864	287 352	312 855	375 854
Sum inntekter		312 864	287 352	312 855	375 854
KOSTNADER					
Personalkostnader	1	0	153	300	0
Styrehonorar	2	0	3 000	1	0
Revisjonshonorar	3	3 800	2 800	3 200	4 000
Forretningsfjrerhonorar		30 773	29 873	30 800	31 700
Teknisk/juridisk r³ dgivning/Andre tjenester		0	1 569	1 600	1 600
Drift/vedlikehold	4	15 275	23 150	45 500	45 500
Kabel-tv/Internett		35 675	35 952	37 000	37 000
Forsikringer	5	8 755	8 250	10 800	11 600
Kommunale avgifter		63 252	57 502	60 800	68 900
Festeavgift		2 227	2 227	2 300	2 300
Fellesstrøm		6 526	4 299	6 500	6 500
Verktøy, driftsmateriell, inventar		0	0	1 000	1 000
Kontorrekvisita, trykksaker		313	348	400	400
Telefon og porto		90	89	500	500
Andre driftskostnader	6	1 431	1 153	2 500	2 500
Sum kostnader		168 117	170 363	203 201	213 500
DRIFTSRESULTAT		144 747	116 989	109 654	162 354
FINANSINNEKT. OG -KOST					
Renteinntekter		3 432	1 124	100	800
Rentekostnader		70 882	40 078	59 510	87 600
RESULTAT AV FINANSINNEKT. OG -KOSTN.		-67 450	-38 954	-59 410	-86 800
RESULTAT		77 298	78 035	50 244	75 554
Overført til dekning av udekket tap		77 298	78 035	0	0

Balanse 2023 Mo J ernbanefunksjonN rers borettslag III orgnr: 956 049 873

	Note	2023	2022
EIENDELER			
ANLEGGSMIDLER			
Varige driftsmidler			
Bygninger		264 124	264 124
Sum varige driftsmidler	7	264 124	264 124
Finansielle anleggsmidler			
Sum anleggsmidler		264 124	264 124
OMLØPSMIDLER			
Fordringer			
Husleierestanse		0	6 518
Periodisering kostnader		4 765	4 377
Bankinnskudd			
Bankinnskudd	8	61 480	51 987
Sum omløpsmidler		66 245	62 882
SUM EIENDELER		330 369	327 006

Balanse 2023 Mo J ernbanefunksjonN rers borettslag III orgnr: 956 049 873

	Note	2023	2022
EGENKAPITAL OG GJ ELD			
EGENKAPITAL			
Andelskapital		400	400
Udekket tap		-1 105 013	-1 182 311
Sum egenkapital	9	-1 104 613	-1 181 911
GJ ELD			
Avsetninger og forpliktelser			
Langsiktig gjeld			
Pantel ³ n	10	1 425 235	1 495 057
Sum langsiktig gjeld		1 425 235	1 495 057
Kortsiktig gjeld			
Mellomregning		36	45
Leverand ³ rgjeld		9 056	13 500
P ³ l ³ pte renter		656	315
Sum kortsiktig gjeld		9 748	13 860
Sum gjeld		1 434 983	1 508 917
SUM EGENKAPITAL OG GJ ELD		330 369	327 006
Pantstillelser	11	1 425 235	1 495 057

Mo J ernbanefunksjonN rers borettslag III

i rsregnskapet er signert elektronisk, se vedlegg med dato og signatur

Mads Westermark
Styreleder

Marie Isaksen
Styremedlem

Kenneth Grundstr³m
Styremedlem

Note 0 - Regnskapsprinsipper

i rsregnskapet er satt opp i samsvar med regnskapslovens bestemmelser, forskrift om ³ rsregnskap og ³ rsberetning i borettslag og god regnskapsskikk. SN-reglene for sm³ foretak er brukt for poster der det foreligger slik valgadgang.

Klassifisering og vurdering av balanseposter

Eiendeler bestemt til varig eie eller bruk er klassifisert som anleggsmidler. Andre eiendeler er klassifisert som omløpsmidler. Klassifisering av kortsiktig og langsiktig gjeld er basert på nedbetalingstid. Kortsiktig gjeld forutsettes innfridd i løpet av et ³ r. ³ r. gjeld er langsiktig gjeld.

Langsiktig gjeld bokføres til nominelt mottatt beløp på etableringstidspunktet. Langsiktig gjeld oppskrives ikke til virkelig verdi som følge av renteendringer.

Omløpsmidler vurderes til laveste verdi av anskaffelsesverdi og virkelig verdi.

Kortsiktig gjeld balanseføres til nominelt mottatt beløp på etableringstidspunktet.

Inntektsføring

Inntektsføring av felleskostnader og andre inntekter skjer månedlig i takt med levering av tjenestene.

Eiendommer

Eiendommen er oppført med anskaffelsesverdi med tillegg for evt. påkostninger.

Fordringer

Kundefordringer er fjørt opp etter fradrag for avsetning til forventede tap. Avsetning til tap er gjort på grunnlag av individuell vurdering av fordringene. Andre fordringer, både omløpsfordringer og anleggsfordringer, er fjørt opp til pålydende.

Note 1 - Personalkostnader

	2023	2022
5400 Arbeidsgiveravgift	0	153
Sum	0	153

Ansatte

Borettslaget har ingen ansatte.

Note 2 - Styrehonorar

Generalforsamlingen vedtok ³ ikke utbetale styrehonorar i 2023.

Note 3 - Revisjon

	2023	2022
6700 Revisjon	3 800	2 800
Sum	3 800	2 800

Revisjonshonoraret er i sin helhet knyttet til ordin N r revisjon.

Note 4 - Drift/vedlikehold

	2023	2022
6604 Drift/vedlikehold utvendige anlegg	15 275	23 150
Sum	15 275	23 150

Drift/vedlikehold

Styret mener at det gjennomf rte vedlikeholdet er tilstrekkelig for ³ oppveie verdiforringelse av bygningene.

Note 5 - Forsikringer

	2023	2022
7500 Forsikringspremier	8 755	8 250
Sum	8 755	8 250

Note 6 - Andre driftskostnader

	2023	2022
7720 Generalforsamling	300	0
7770 Bankgebyr, betalingsgebyr	1 131	1 153
Sum	1 431	1 153

Note 7 - Varige driftsmidler

Navn	Ansk. kost	Regnsk. verdi 01.01.	Tilg./avgang	i rets avskrivning	Regnsk. verdi 31.12.	Ansk. ³ r
Bygninger	264 124	264 124			264 124	1954
Sum bygninger	264 124	264 124			264 124	

Bygninger, avskrivning

Bygningene er ikke avskrevet, man har i stedet vurdert om tilstrekkelig vedlikehold er gjennomfjrt, jfr. note om vedlikehold.

Note 8 - Bankinnskudd

	2023	2022
1920 Driftskonto 5387.05.26683	61 480	51 987
Sum	61 480	51 987

Dersom det er saldo p³ konto 1950 skattetrekkkonto, best³ r det av bundne midler til dekning av selskapets skattegjeld.

Note 9 - Egenkapital

	2023	2022
Andelskapital	400	400
Annen egenkapital/udekket tap pr. 01.01.	-1 182 311	-1 260 346
i rets resultat	77 298	78 035
Sum egenkapital pr. 31.12.	-1 104 613	-1 181 911

Negativ egenkapital - verdi bygninger

Balansen i ³rsregnskapet viser negativ egenkapital, dvs. at eiendelenes balansefjrt verdi er lavere enn balansefjrt verdi av gjelden. Dette skyldes at regnskapsloven forutsetter at verdiene skal fastsettes p³ basis av historisk kost. Konsekvensen av dette er at den balansefjrt verdien i dette borettslaget ikke gjenspeiler den reelle verdi av eiendelene. Erfaring med omsetning av enkeltleiligheter gir informasjon om at den totale verdien av borettslagets eiendommer er hnyere enn den balansefjrt verdi. Dermed vurderes den faktiske egenkapital til ³ vNjre positiv.

Andeler

Antall andeler i borettslaget er 4.

Note 10 - Pantegjeld

Andel fellesgjeld finner du i tilsendt 3 rsoppgave.

Kreditor:	DNB Bank ASA	DNB Bank ASA	DNB Bank ASA	DNB Bank ASA
Form ³ l:	Ferdigstillelse vedlikehold	Rehabilitering balkonger	Vedlikehold	Kjellermurer, drenering, piper
L ³ nenummer:	12134992970	12133318109	12110572059	12138103410
L ³ netype:	Annuitet	Annuitet	Annuitet	Annuitet
Opptaks ³ r:	2017	2016	2006	2019
Rentesats:	5.60 %	5.60 %	5.60 %	5.60 %
Betingelser:	Flytende rente	Flytende rente	Flytende rente	Flytende rente
Beregnet innfridd:	30.06.2031	30.06.2031	30.12.2030	30.12.2048
Opprinnelig l ³ nebelj ³ :	100 000	250 000	702 000	1 100 000
L ³ nesaldo 01.01:	64 281	136 398	303 447	990 932
Avdrag i perioden:	6 209	13 173	31 561	18 879
L ³ nesaldo 31.12:	58 072	123 224	271 886	972 053
Saldo 5 ³ r frem i tid:	22 180	47 065	89 071	870 772

Pantegjeld

	Ant. andeler	Andel gjeld 31.12	Sum fellesgjeld
Antall andeler, andel gjeld og sum av fellesgjeld l ³ n 12110572059	4	67 971	271 884
Antall andeler, andel gjeld og sum av fellesgjeld l ³ n 12133318109	4	30 806	123 224
Antall andeler, andel gjeld og sum av fellesgjeld l ³ n 12134992970	4	14 518	58 072
Antall andeler, andel gjeld og sum av fellesgjeld l ³ n 12138103410	4	243 013	972 052

Bokført verdi av eiendeler er stillet som sikkerhet for pantesikret gjeld.

Note 11 - Pantstillelser

Bokført verdi av eiendeler, kr 264 124,-, er stillet som sikkerhet for pantesikret gjeld, som utgjør kr 1 425 235,- pr. 31.12.

Disponible midler

	Regnskap 2023-12	Regnskap 2022-12
A. Disponible midler pr. 01.01.	49 022	49 371
B. Endringer i disponible midler:		
; rets resultat (se resultatregnskap)	77 298	78 035
Avdrag langsiktige lP n	-69 822	-78 384
B. ; rets endring disponible midler	7 476	-349
C. Disponible midler	56 498	49 022
Kontrolloppstilling		
Omljpsmidler	66 245	62 882
Kortsiktig gjeld	-9 748	-13 860
Disponible midler	56 498	49 022

Resultat og balanse med noter for Mo Jernbanefunksjonærers borettslag III.

Dokumentet er signert elektronisk av:

For Mo Jernbanefunksjonærers borettslag III

Styreleder	Mads Westermark (sign.)	15.03.2024
Styremedlem	Marie Isaksen (sign.)	07.03.2024
Styremedlem	Kenneth Grundstrøm (sign.)	15.03.2024



Til generalforsamlingen i Mo Jernbanefunksjonærers borettslag III

Uavhengig revisors beretning

Konklusjon

Vi har revidert årsregnskapet for Mo Jernbanefunksjonærers borettslag III som består av balanse per 31. desember 2023, resultatregnskap og oppstilling over endring av disponible midler for regnskapsåret avsluttet per denne datoen og noter til årsregnskapet, herunder et sammendrag av viktige regnskapsprinsipper.

Etter vår mening

- oppfyller årsregnskapet gjeldende lovkrav, og
- gir årsregnskapet et rettviseende bilde av borettslagets finansielle stilling per 31. desember 2023, og av dets resultater og endringer i disponible midler for regnskapsåret avsluttet per denne datoen i samsvar med regnskapslovens regler og god regnskapsskikk i Norge.

Grunnlag for konklusjonen

Vi har gjennomført revisjonen i samsvar med International Standards on Auditing (ISA-ene). Våre oppgaver og plikter i henhold til disse standardene er beskrevet nedenfor under *Revisors oppgaver og plikter ved revisjonen av årsregnskapet*. Vi er uavhengige av borettslaget i samsvar med kravene i relevante lover og forskrifter i Norge og International Code of Ethics for Professional Accountants (inkludert internasjonale uavhengighetsstandarder) utstedt av International Ethics Standards Board for Accountants (IESBA-reglene), og vi har overholdt våre øvrige etiske forpliktelser i samsvar med disse kravene. Innhentet revisjonsbevis er etter vår vurdering tilstrekkelig og hensiktsmessig som grunnlag for vår konklusjon.

Øvrig informasjon

Styret (ledelsen) er ansvarlig for øvrig informasjon som er publisert sammen med årsregnskapet. Øvrig informasjon omfatter budsjettall som er presentert sammen med årsregnskapet. Vår konklusjon om årsregnskapet ovenfor dekker ikke øvrig informasjon.

I forbindelse med revisjonen av årsregnskapet er det vår oppgave å lese øvrig informasjon. Formålet er å vurdere hvorvidt det foreligger vesentlig inkonsistens mellom den øvrige informasjonen og årsregnskapet og den kunnskap vi har opparbeidet oss under revisjonen av årsregnskapet, eller hvorvidt øvrig informasjon ellers fremstår som vesentlig feil. Vi har plikt til å rapportere dersom øvrig informasjon fremstår som vesentlig feil. Vi har ingenting å rapportere i så henseende.

Ledelsens ansvar for årsregnskapet

Ledelsen er ansvarlig for å utarbeide årsregnskapet og for at det gir et rettviseende bilde i samsvar med regnskapslovens regler og god regnskapsskikk i Norge. Ledelsen er også ansvarlig for slik intern kontroll som den finner nødvendig for å kunne utarbeide et årsregnskap som ikke inneholder vesentlig feilinformasjon, verken som følge av misligheter eller utilsiktede feil.

Ved utarbeidelsen av årsregnskapet må ledelsen ta standpunkt til borettslagets evne til fortsatt drift og opplyse om forhold av betydning for fortsatt drift. Forutsetningen om fortsatt drift skal legges til grunn for årsregnskapet så lenge det ikke er sannsynlig at virksomheten vil bli avviklet.



Revisors oppgaver og plikter ved revisjonen av årsregnskapet

Vårt mål er å oppnå betryggende sikkerhet for at årsregnskapet som helhet ikke inneholder vesentlig feilinformasjon, verken som følge av misligheter eller utilsiktede feil, og å avgi en revisjonsberetning som inneholder vår konklusjon. Betryggende sikkerhet er en høy grad av sikkerhet, men ingen garanti for at en revisjon utført i samsvar med ISA-ene, alltid vil avdekke vesentlig feilinformasjon. Feilinformasjon kan oppstå som følge av misligheter eller utilsiktede feil. Feilinformasjon er å anse som vesentlig dersom den enkeltvis eller samlet med rimelighet kan forventes å påvirke de økonomiske beslutningene som brukerne foretar på grunnlag av årsregnskapet.

For videre beskrivelse av revisors oppgaver og plikter vises det til <https://revisorforeningen.no/revisjonsberetninger>.

Mo i Rana, 19. mars 2024
PricewaterhouseCoopers AS

Kristin By Farstad
Statsautorisert revisor



Medlemsfordeler 2024

Vi har medlemsfordeler for helgelendinger i Rana, Mosjøen, Sandnessjøen og Brønnøysund. App med hele medlemskapet ditt kan lastes ned på mobilen. Du finner den i App store og Google Play.

MO I RANA

App Store:



Google Play:



MOSJØEN

BRØNNØYSUND

SANDNESSJØEN

4-MANNSBOLIG
KJELLERPLAN
MÅL 1:50

12 ALLTIDIG OG VINDUEHÅL
ER UTV. HØRTE

Juli 51

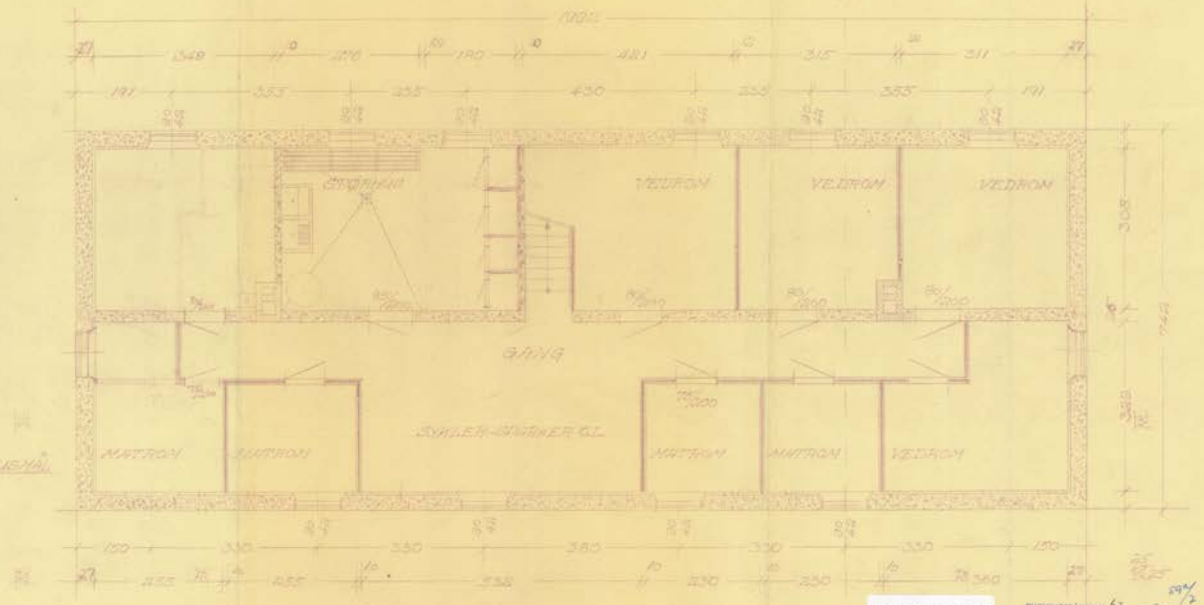

BYGNINGSBOK 62, 1972
EVIKENS BOKHUS OG BOKHUS PÅ
VÅGÅ ANSATT BYGNINGSBOKHUS
BOKHUS
Rappaportveien 1, 04, 04 14, 14-04

A-KÄNNIGORNS
ETAGEPLAN
MÅ-1150

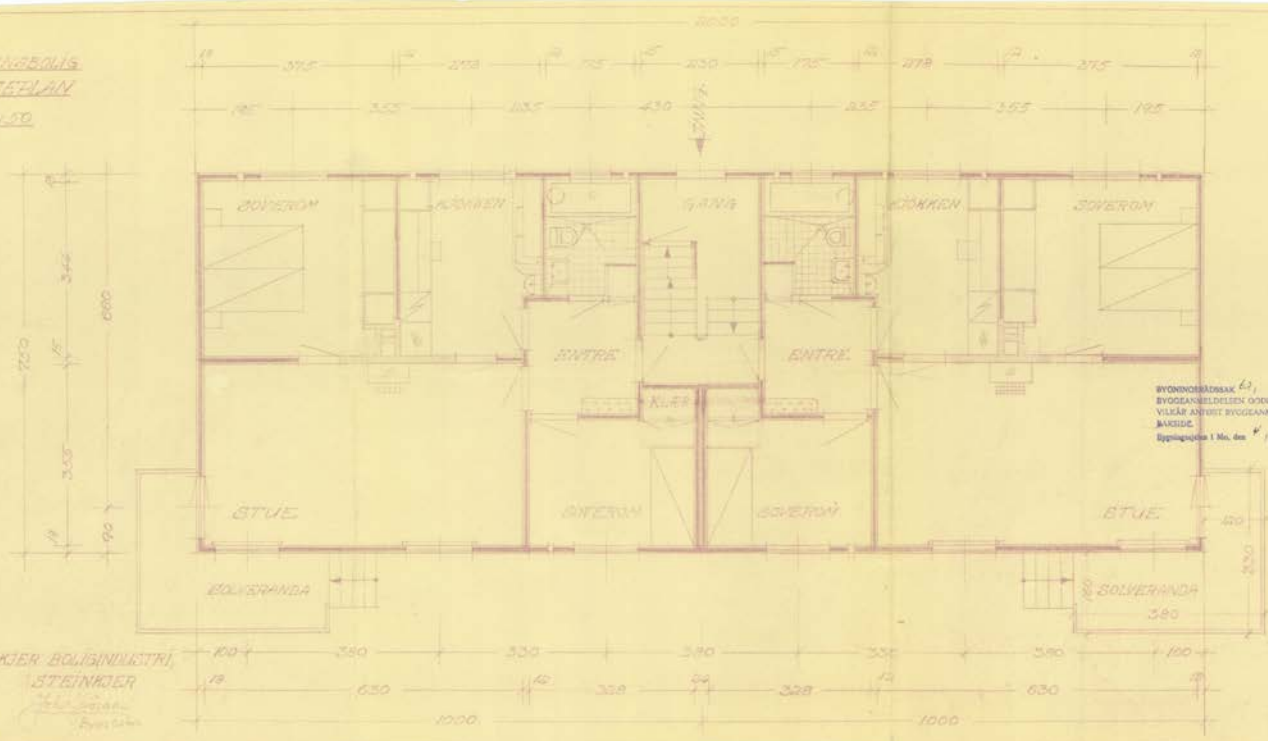

BYGNINGSBÄRMÅTT 63, H 5.2
 BYGNINGSBILDENS OMRÅDENS PÅ
 VILKÅR ANFÖRT BYGGANMÄLDELSENS
 BÄRSTÄLLE
 Byggnadsplan 1 No. 60 1/2 1902

FÖR STEINKÄR BOLIGNUMETRI,
 STEINKÄR

juli - 51

4-MANNSBOLIG
 ETASJEPLAN
 MAL: 1:50

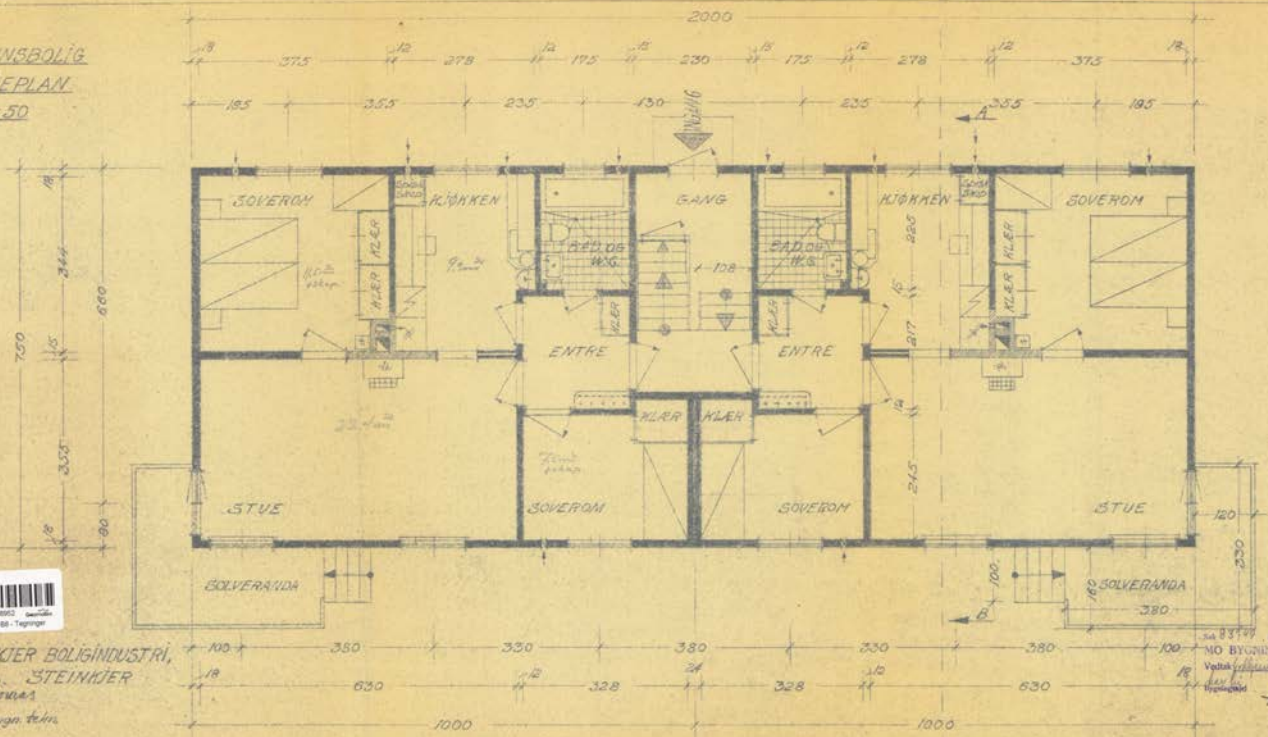

FOR STEINKJER BOLIGINDUSTRI,
 STEINKJER
 Bygn. tekn.

54 83197
 NO BYGNINGSRÅD
 Vedtak
 18

Torshavn

4-MANNSBOLIG
FASADE
MÅL: 1:50

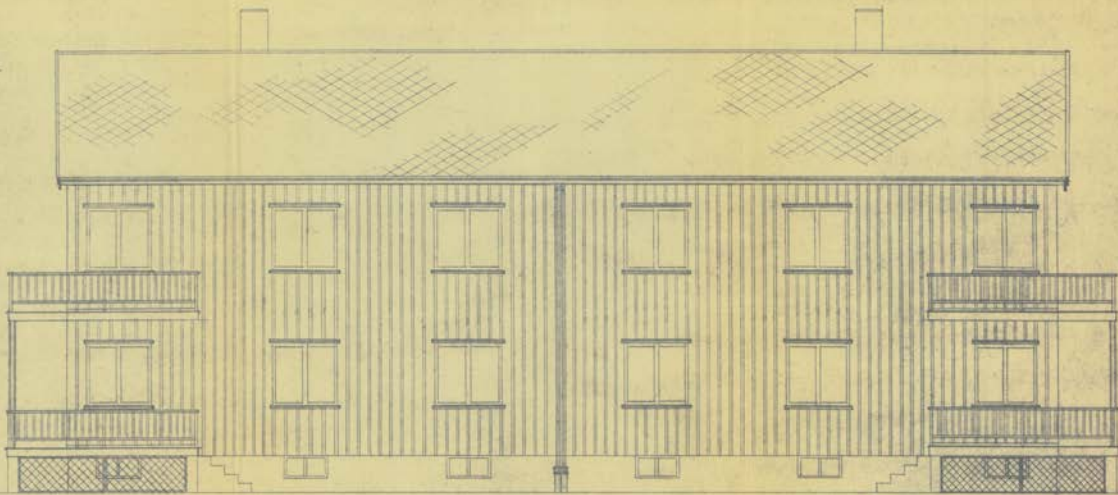

FOR STEINKJER BOLIGINDUSTRI
STEINKJER

Johs Gjovans
Byggetekniker
APRIL 49.

4-MANNBOLIG
 KJELLERPLAN
 MÅL: 1:50

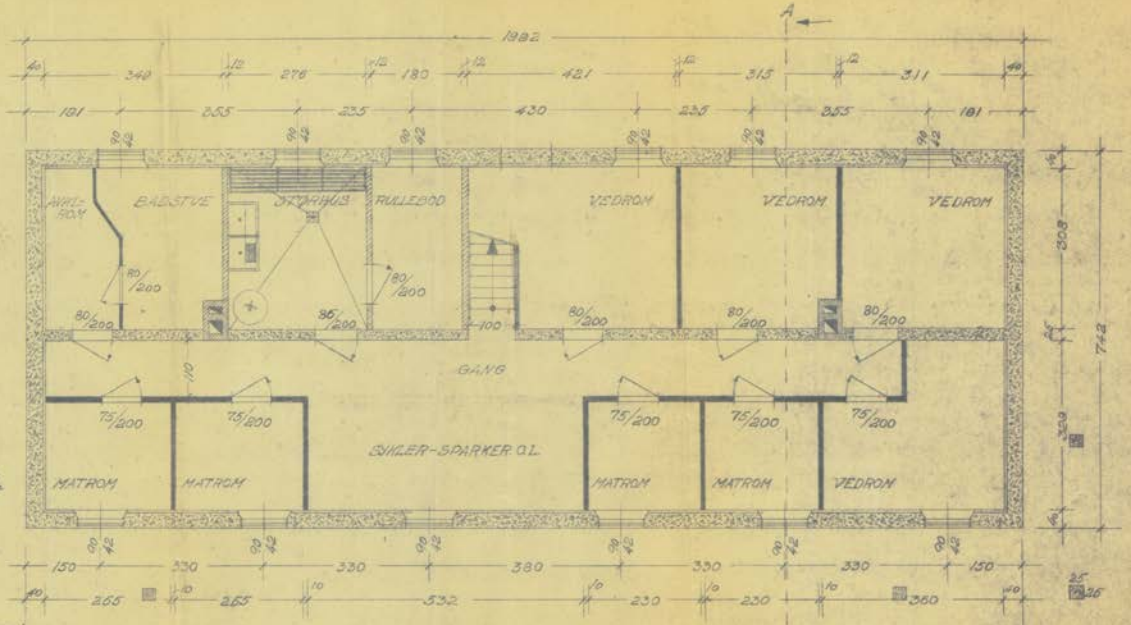

13: ALLE DØR-OG VINDUSMÅL
 ER UTV. KARM.

FØR STEINKJER BOLIGINDUSTRI,
 STEINKJER
 Johs. Sjøgaard
 Bygn. Tekn.

4-MANNBOLIG
SNITT OG GAVL
MÅL: 1:50

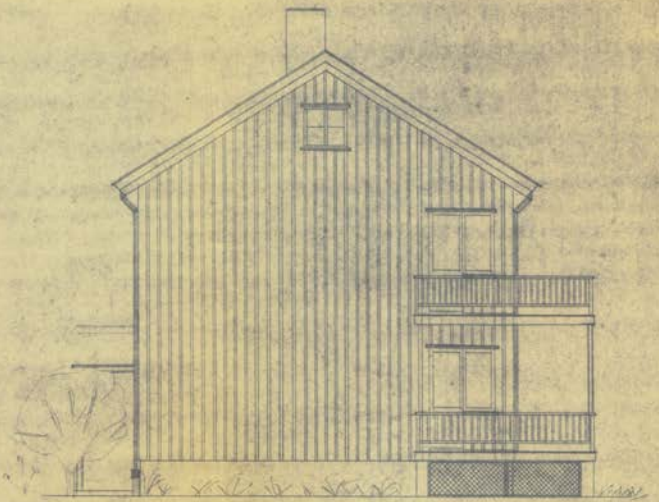
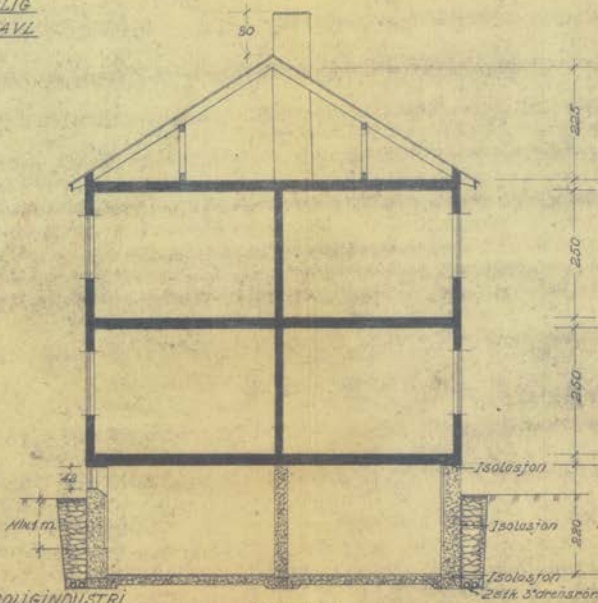

FOR STEINKJER BOLIGINDUSTRI
STEINKJER

SNITT A-B

MARS 49

Johs. Steinkjer
Egon Lønn

4-MANNBOLIG
FABADE
MÅL: 1:50

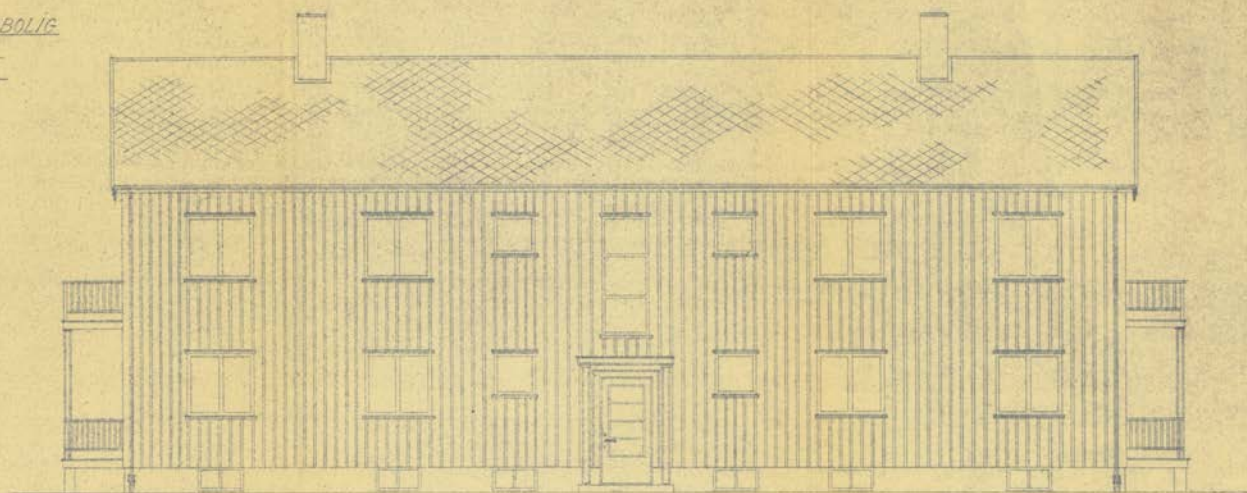

FOR STEINKJER BOLIGINDUSTRI,
STEINKJER

APRIL 49

John J. Jørgensen
Bygn. tekn.

TS/IS



4 2 L 9 5 / 6839321 Geomatikk
20/19/721 BYG B1 - Ferdigattest

F E R D I G A T T E S T .

Herved bevitnes at det av Knut Hveding under 18. mars 1952 anmeldte byggearbeide, oppføringaav 4-mannsbolig på tomt nr. 7 i kvartal 59^a, tilhørende Mo Jernbanefunksjonærers Boligbyggelag A/L, er utført under lovmessig tilsyn (jfr. §§ 136, 142 og 153 i bygningslov av 22. februar 1924).

Ved avsluttende synsforretning er det ikke funnet noe lovstridig ved selve bygningen.

MO BYGNINGSVÆSEN, 6. oktober 1955.

bygningssjef

Tor Strand
bygningssjef

Nabolagsprofil

Marcus Thranes gate 24 - Nabolaget Stigerplatået/Mobekken - vurdert av 22 lokalkjente

Nabolaget spesielt anbefalt for

- Etablerere
- Familier med barn
- Enslige



Offentlig transport

Mobekkleira Linje 2, 200	7 min	0.5 km
Mo i Rana stasjon Linje F7	13 min	1 km
Mo i Rana lufthavn Røssvoll	17 min	

Skoler

Lynghheim skole (1-7 kl.) 288 elever, 17 klasser	6 min	2.2 km
Selfors barneskole (1-7 kl.) 170 elever, 9 klasser	7 min	4.3 km
Rana ungdomsskole (8-10 kl.) 832 elever, 47 klasser	17 min	1.3 km
Polarsirkelen vgs. - Mjølan 1420 elever, 76 klasser	8 min	4.2 km

Ladepunkt for el-bil

Recharge Esso Langneset	7 min
Clarion Hotel Helma	7 min



Opplevd trygghet

Veldig trygt 84/100



Kvalitet på skolene

Veldig bra 78/100



Naboskapet

Godt vennskap 75/100

Aldersfordeling

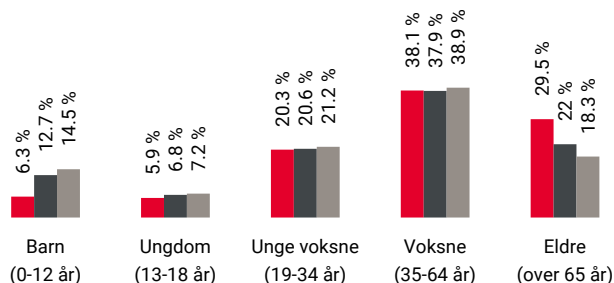

Område	Personer	Husholdninger
Stigerplatået/Mobekken	768	439
Mo i Rana	19 063	9 434
Norge	5 425 412	2 654 586

Barnehager

Kirketunet barnehage (0-5 år) 51 barn	10 min	0.7 km
Langnes barnehage (1-5 år) 63 barn	18 min	1.3 km
Barnas Hus (0-5 år) 47 barn	17 min	1.3 km

Dagligvare

Bunnpris & Gourmet Mo Post i butikk, PostNord	7 min	0.5 km
Kiwi Langneset	7 min	

Primære transportmidler



1. Egen bil



2. Gående



Kvalitet på barnehagene

Veldig bra 87/100



Gateparkering

Lett 84/100



Turmulighetene

Nærhet til skog og mark 84/100

Sport

Moheia idrettspark Aktivitetshall, fotball	12 min	0.9 km
Rana ungdomsskole Aktivitetshall, ballspill	19 min	1.4 km
Feel24 Mo AMFI	9 min	
EasyFit Mo i Rana	11 min	

Boligmasse



■ 37% enebolig
■ 63% annet

Varer/Tjenester

Moensenteret	7 min
Ditt apotek Byporten	8 min

Aldersfordeling barn (0-18 år)

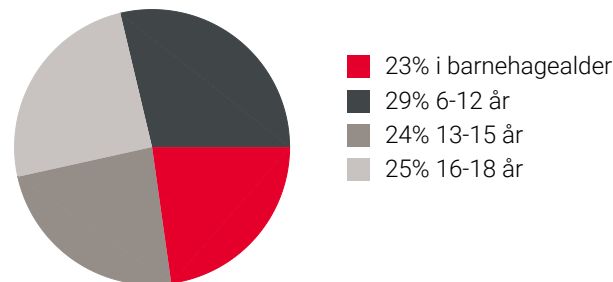

Familiesammensetning

Par m. barn



Par u. barn



Enslig m. barn



Enslig u. barn



Flerfamilier



0% 56%

■ Stigerplatået/Mobekken
■ Mo i Rana
■ Norge

Sivilstand

		Norge
Gift	31%	33%
Ikke gift	48%	54%
Separert	11%	9%
Enke/Enkemann	9%	4%

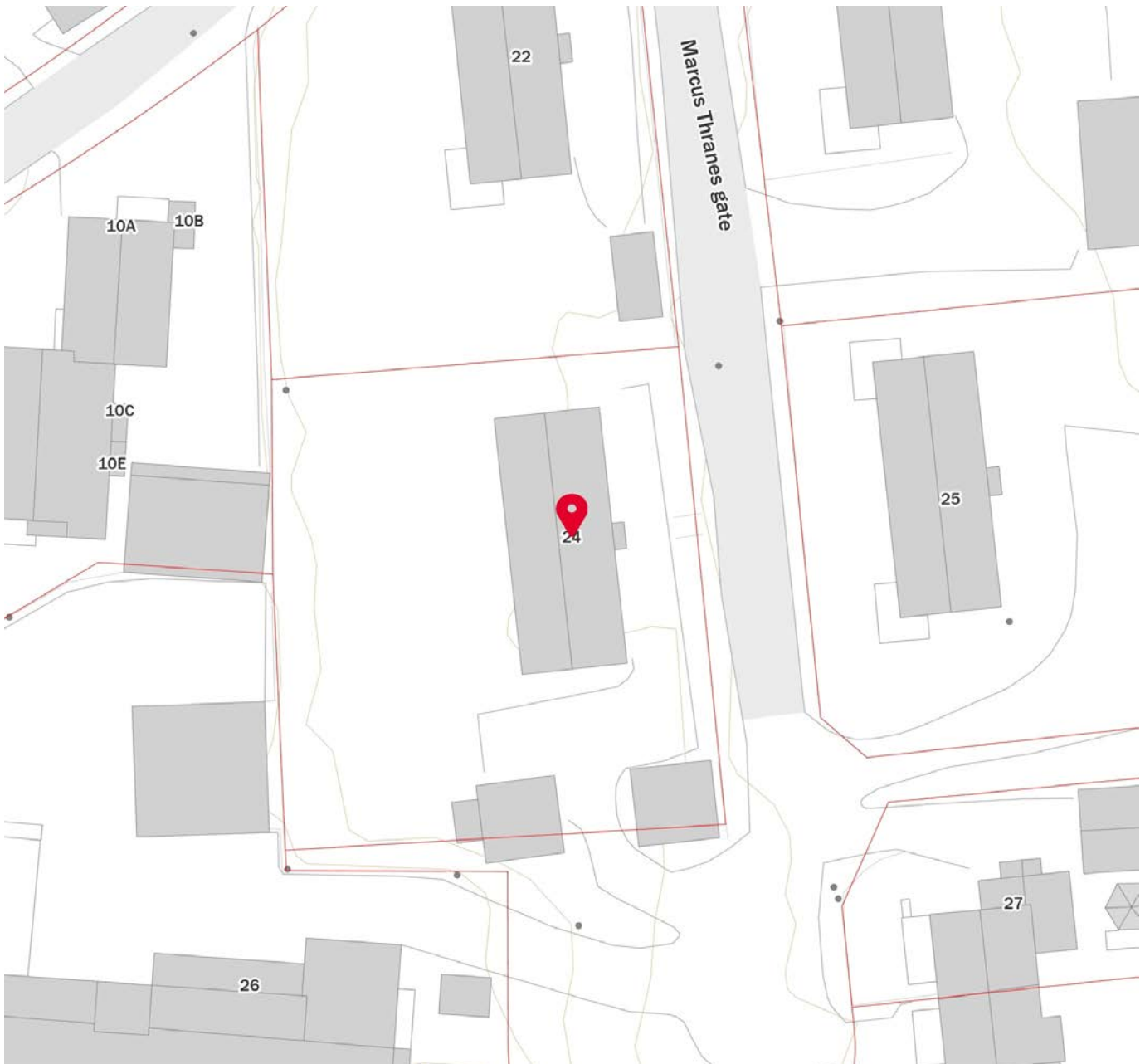
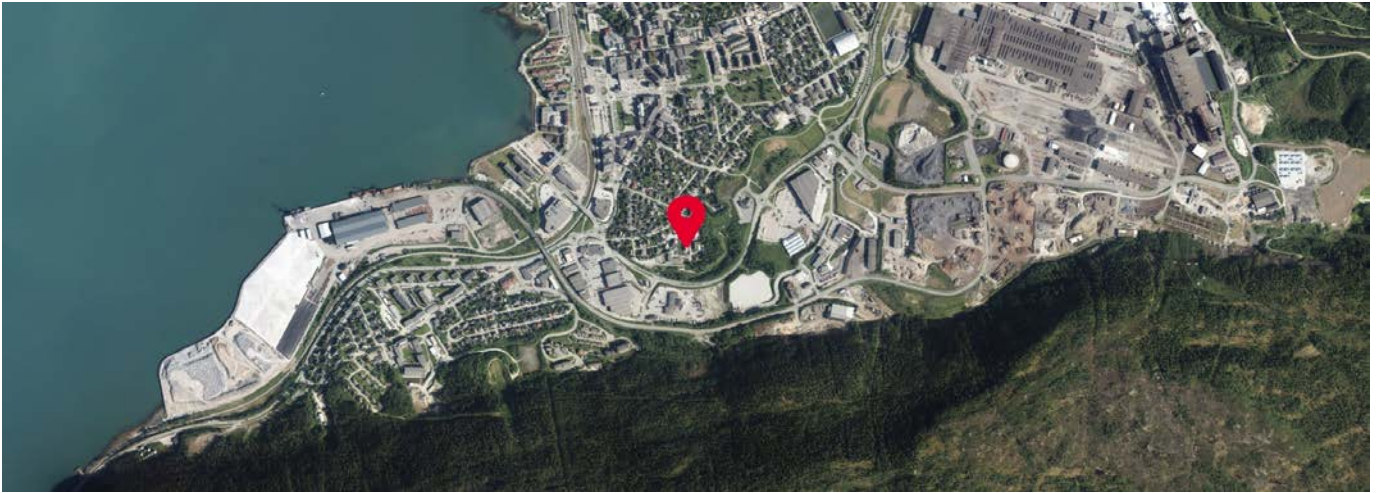

Innholdet i nabolagsprofilen er hentet fra ulike datakilder, og feil eller mangler kan forekomme. Vurderinger og sitater er innhentet på web og gir uttrykk for hvordan naboene vurderer nabolaget. FINN.no AS kan ikke holdes ansvarlig for feil/mangler i profilen. Copyright © Finn.no AS 2025



OVERSIKT OVER LØSØRE OG TILBEHØR TIL EIENDOMMEN

Oversikten er utarbeidet av Norges Eiendomsmeglerforbund, Eiendom Norge og Advokatforeningens Eiendomsmeglingsgruppe, og er gjeldende fra 1. januar 2020.

Generelt

Lov om avhending av fast eiendom (avhendingslova/avhl.) av 3. juli 1992 regulerer kjøper og selgers rettigheter og plikter ved overdragelse av fast eiendom og andeler i borettslag.

I henhold til avhl. § 3-4 skal eiendommen, når annet ikke er avtalt, overdras med innredninger og utstyr som etter lov, forskrift eller annet offentlig vedtak skal følge med. Det samme gjelder varig innredning og utstyr som enten er fastmontert eller er særskilt tilpasset bygningen, jf. avhl. § 3-5. Loven inneholder ingen detaljert oversikt over hva som omfattes av «innredning og utstyr», og over hva som skal regnes som «fastmontert eller særskilt tilpasset».

Partene kan fritt avtale hva som skal følge med eiendommen ved salg. Bransjens liste over løsøre og tilbehør som skal følge med eiendommen, er en del av avtalen mellom kjøper og selger dersom ikke annet er opplyst i salgsoppgaven, kjøper har tatt forbehold i bud eller avtale på annen måte er inngått. Der intet annet er avtalt, vil løsøre og tilbehør medfølge slik dette fremkommer av avhl. § 3-4 og § 3-5 og denne oversikt.

Produkter og installasjoner som medfølger overdras uten noen form for garantier, utover eventuell gjenværende leverandørgaranti.

Dersom det er noe i nedenstående liste som ikke finnes på eiendommen, vil det heller ikke medfølge.

- 1. HVITEVARER** medfølger der dette er spesielt angitt i salgsoppgaven.
- 2. HELDEKKENDE TEPPER** følger med uansett festemåte.
- 3. VARMEKILDER**, slik som ovner, kaminer, peiser, varmpumper og panelovner, følger med uansett festemåte. Frittstående biopeiser/varmeovner og terrassevarmere medfølger ikke. Det følger ikke med varmekilder i rom som ikke har vegg- eller fastmonterte varmekilder på visning.
- 4. TV, RADIO OG MUSIKKANLEGG.** TV-antennor og fellesanlegg for TV, herunder parabolantenne, og tuner/dekoder/tv-boks medfølger der dette eies av selger. Veggmontert TV/flatskjerm med tilhørende festeordning samt musikkanlegg følger ikke med (se også punkt 12).
- 5. BADEROMSINNREDNING/UTSTYR.** Badekar, dusjkabinett, dusjvegger, alle fastmonterte speil og hyller, fastmonterte glass- og håndkleholdere, herunder håndklevarmere samt baderomsinnredning, medfølger.
- 6. GARDEROBESKAP** medfølger, selv om disse er løse. Fastmonterte garderobehyller og knagger medfølger. Innredning i garderobeskap, for eksempel løse eller fastmonterte trådkurver, hyller, stenger og lignende, medfølger.

7. KJØKKENINNREDNING medfølger, herunder også åpne, fastmonterte hyller og løs eller fastmontert kjøkkenøy.

8. MARKISER, PERSIENNER og annen type innvendig og utvendig solskjerming, gardinoppheng, lamellgardiner og liftgardiner medfølger.

9. AVTREKKSIVIFTER av alle slag, samt fastmonterte aircondition/ventilasjonsanlegg, medfølger.

10. SENTRALSTØVSUGER medfølger med komplett anlegg, herunder slange, munnstykke mm.

11. LYSKILDER. Kupler, lysstoffarmatur, fastmonterte "spotlights", oppheng og skinner med spotlights samt utelys og hagebelysning medfølger. Veggglamper, krokhengte lamper, lysekroner, prismelamper og lignende som er koblet til sukkerbit eller stikkontakt følger likevel ikke med.

12. INSTALLERTE SMARTHUSLØSNINGER med sentral som styrer lys, varme, lyd o.l., samt tilhørende trådløse enheter som brytere, sensorer, kameraer, integrerte høyttalere el. medfølger. Enkle lysstyringssystem f.eks. med en sentral som kun styrer lyspærer eller smartpærer montert i sokkel medfølger likevel ikke.

13. UTVENDIGE SØPPELKASSER og eventuelt holder/hus til disse medfølger.

14. POSTKASSE medfølger.

15. UTENDØRS INNRETNINGER slik som flaggstang, fastmontert tørkestativ, samt andre faste utearrangementer som f.eks. badestamp, boblekar/jacuzzi og liknende utendørs kar, lekestue, lekestativ, utepeis, fastmontert trommel til vannslange, medfølger. Guidekabel/avgrenskingskabel til robotgressklipper medfølger, men robotgressklipper og ladestasjon for denne medfølger ikke.

16. FASTMONTERT VEGGLADER/LADESTASJON TIL EL-BIL medfølger uavhengig av hvor laderen er montert.

17. SOLCELLEANLEGG med tilhørende teknisk infrastruktur medfølger.

18. GASSBEHOLDER til gasskomfyr og gasspeis medfølger.

19. BRANNSTIGE, BRANNTAU, feiestige og lignende medfølger der dette er påbudt. Løse stiger medfølger ikke.

20. BRANNSLUKNINGSAPPARAT, BRANNSLANGE og RØYKVARSLER medfølger der dette er påbudt. Det er eier og brukers plikt til å se til at utstyret forefinnes på enhver eiendom. Hvis annet ikke er uttrykkelig avtalt, skal dette derfor alltid følge med ved salg av eiendom.

21. SAMTLIGE NØKLER til eiendommen som selger er i besittelse av skal overleveres kjøper på overtakelsen, herunder nøkler til eventuelle boder, uthus, garasjeportåpner e.l. Låses boder, uthus e.l. med hengelås, skal lås og nøkler til disse medfølge.

22. GARASJEHYLLER, bodhyller, lagringshyller og oppheng til bildekk medfølger såfremt de er fastmontert.

Planter, busker og trær som er plantet på tomten, eller fastmonterte kasser og lignende er en del av eiendommen og medfølger i handelen.

Boligkjøperforsikring

- Advokathjelp ved boligkjøpet og i 5 år fremover.
- Er kjøpers motvekt til selgers boligselgerforsikring.
- Gir deg advokathjelp hele veien til rettskraftig dom, om nødvendig.

Andelsbolig/aksjeleilighet:	Kr 7 900
Selveierleilighet/rekkehus:	Kr 10 900
Ene-/tomannsbolig, tomt:	Kr 15 900

Fritidsbolig følger øvrige boligtyper.

Boligkjøperforsikring PLUSS

- Samme dekning som HELP Boligkjøperforsikring.
- I tillegg får du advokathjelp på de viktigste rettsområdene i privatlivet.



PLUS dekkes også disse rettsområdene

- Samboeravtale, ektepakt og arv
- Forbrukerkjøp og håndverkertjenester
- Utleie og naboforhold
- Tomtefeste, veirett og andre servitutter
- Plan- og bygningsrett
- Skatt ved oppussing, utleie og eiendomssalg
- Tilgang til digitale juridiske avtaler via Min side

PLUS gir boligeiere et sterkt rabattert advokattilbud i og utenfor domstolene. Få advokathjelp når du trenger det fra Norges største advokatmiljø for privatpersoner. **PLUS** kan bare tegnes samtidig med boligkjøperforsikringen, og koster kun kr 2 800 i tillegg. **PLUS** fornyes årlig.

Boligkjøperforsikring tegnes hos eiendomsmegler senest ved kontraktsignering og gir rett til advokathjelp inntil 5 år etter overtakelse. Forsikringen betales som del av oppgjøret ved boligkjøpet. PLUSdekningen fornyes årlig ved faktura fra HELP.

Egenandel kr 4 000 påløper ved takst, tvist eller 10 timer advokatbistand, avhengig av hva som kommer først. Meglerforetaket mottar kr 4 900/5 100/5 800 i kostnads godtgjørelse, avhengig av boligtype, samt et tillegg på kr 1 000 ved salg av PLUS.

Vi unner ingen å stå alene

Har du spørsmål? Kontakt HELP på help.no/minside,
telefon 22 99 99 99 eller epost post@help.no



Rett skal være rett. For alle.

Vi tar forbehold om pris- og vilkårsendringer. Hvis premien ikke er innbetalt ved overtakelse, vil avtalen bli kansellert. For fullstendig informasjon om dekning og vilkår, se help.no.

HELP Renteforsikring

Renteforsikring dekker rentekostnader etter skatt og husforsikring for bolig som skal selges, hvis denne ikke er solgt tre måneder etter overtakelse av ny bolig. Forsikringen koster kr 5.900 og gjelder i ett år fra tidspunktet hvor du har overtatt din nye primærbolig og du har markedsført din gamle primærbolig sammenhengende i minst tre måneder.

- Utbetaling gis i inntil ni måneder
- Rentekostnader, samt kostnad til husforsikring dekkes med inntil kr 15.000 per måned
- Gjelder fast eiendom regulert til boligformål og som er registrert som din primærbolig
- Forsikringen gjelder i Norge

Bestilling gjøres av boligkjøper på www.help.no/renteforsikring. Forsikringen må bestilles innen sju dager etter kontraktsignering. Dersom boligen som skal selges allerede er markedsført før budaksept av ny bolig kan forsikring ikke tegnes.

For HELP kundesenter kontakt post@help.no eller tlf. 22 99 99 99.



Bud på 95 % eller mer av prisantydning behandles som at salg har funnet sted, selv om bud avslås, og forsikringsdekningen gjelder da til ny eier overtar (begrenset til 3 måneder etter budaksept). Det gjøres fradrag i erstatningen for eventuelle leieinntekter, skattefradrag på rentekostnader og renter og omkostninger som følge av mislighold av lån. Forsikringen dekker ikke mellomfinansiering eller andre lån som ikke direkte relaterer seg til primærboligen som skal selges. Forsikringen fornyes ikke, og gjelder ikke ved senere flytting. Dersom boligen ikke selges av autorisert megler / advokat gjelder ikke forsikringen. Forsikringen har en karantenetid på tre måneder. Tegning av HELP Renteforsikring tilbys kun til boligkjøpere som har kjøpt bolig gjennom samarbeidende eiendomsmeglerkjede.

 **HELP**
Rett skal være rett. For alle.



Et hjem er mer verdt enn et hus, og et hus er mer enn bare vegger.

Det er et sted for å skape gode minner
preget av trivsel, omsorg og trygghet.

For oss som jobber med folks hjem hver
eneste dag, er det naturlig å engasjere oss
sammen med SOS-barnebyer for å gi flere
barn et trygt og godt hjem.

For hvert hjem vi formidler, gir vi derfor
100 kroner til SOS-barnebyers arbeid.

aktiv. +  **SOS
BARNEBYER**

Forbrukerinformasjon om budgivning

Sist oppdatert med virkning fra 1. januar 2014, i forbindelse med ikrafttredelse av endringer i eiendomsmeglingsforskriften.

Informasjonen er utarbeidet av Forbrukerombudet, Forbrukerrådet, Den Norske Advokatforening ved Eiendomsmeglingsgruppen, Eiendomsmeglerforetakenes Forening og Norges Eiendomsmeglerforbund, på grunnlag av blant annet forskrift om eiendomsmegling § 6-3 og § 6-4.

Nedenfor gis en oversikt over de retningslinjer som forbrukermyndighetene og organisasjonene anbefaler benyttet ved budgivning på eiendommen. Avslutningsvis gis også en kort oversikt over de viktigste rettsreglene tilknyttet budgivning.

Før det legges inn bud på eiendommen oppfordres budgiver til å sette seg inn i all relevant informasjon om eiendommen, herunder eventuell salgsoppgave og teknisk rapport med vedlegg.

Gjennomføring av budgivning

1. På forespørsel vil megler opplyse om aktuelle bud på eiendommen, herunder om relevante forbehold.
2. Alle bud skal inngis skriftlig til megler, som formidler disse videre til oppdragsgiver. Kravet til skriftlighet gjelder også budforhøyelser og motbud, aksept eller avslag fra selger. Før formidling av bud til oppdragsgiver skal megler innhente gyldig legitimasjon og signatur fra budgiver. Kravet til legitimasjon og signatur er oppfylt for budgivere som benytter e-signatur, eksempelvis BankID eller MinID. Med skriftlige bud menes også elektroniske meldinger som e-post og SMS når informasjonen i disse er tilgjengelig også for ettertiden.
3. Et bud bør inneholde eiendommens adresse (eventuelt gnr/bnr), kjøpesum, budgivers kontaktinformasjon, finansieringsplan, akseptfrist, overtakelsesdato og eventuelle forbehold som for eksempel usikker finansiering, salg av nåværende bolig ol. Normalt vil ikke et bud med forbehold bli akseptert før forbeholdet er avklart. Konferer gjerne med megler før bud avgis.
4. Megler skal legge til rette for en forsvarlig avvikling av budrunden. I forbrukerforhold (dvs. der oppdragsgiver er forbruker) skal megleren ikke formidle bud med kortere akseptfrist enn kl. 12.00 første virkedag etter siste annonserte visning. Etter denne fristen bør budgivere ikke sette en kortere akseptfrist enn at megler har mulighet til, så langt det er nødvendig, å orientere oppdragsgiver, budgivere og øvrige interessenter om bud og forbehold. Det bør ikke gis bud som diskriminerer eller utelukker andre budgivere. Dersom bud inngis med en frist som åpenbart er for kort til at megleren kan avvikle budrunden på en forsvarlig måte som sikrer oppdragsgiver og interessenter et tilstrekkelig grunnlag for sine handlingsvalg, vil megler fraråde budgiver å stille slik frist.
5. Megleren vil uoppfordret gi sin vurdering av det enkelte bud overfor oppdragsgiveren, når budet er gitt innenfor fristene i punkt 4.
6. Megleren skal så langt det er nødvendig og mulig holde budgiverne skriftlig orientert om nye og høyere bud og eventuelle forbehold. Megler skal så snart som mulig bekrefte skriftlig overfor budgivere at budene deres er mottatt.
7. Etter at handel har kommet i stand, eller dersom en budrunde avsluttes uten at handel er kommet i stand, kan en budgiver kreve kopi av budjournalen i anonymisert form.
8. Kopi av budjournal skal gis til kjøper og selger uten ugrunnet opphold etter at handel er kommet i stand. Dersom det er viktig for budgiver å bevare sin anonymitet, bør budet fremmes gjennom fullmektig.

Viktige avtalerettslige forhold

1. Det eksisterer ingen angrerett ved salg/kjøp av fast eiendom.
2. Når et bud er innsendt til megler og han har formidlet innholdet i budet til selger (slik at selger har fått kunnskap om budet), kan budet ikke kalles tilbake. Budet er da bindende for budgiver frem til akseptfristens utløp, med mindre budet før denne tid avslås av selger eller budgiver får melding om at eiendommen er solgt til en annen (man bør derfor ikke gi bud på flere eiendommer samtidig dersom man ikke ønsker å kjøpe flere enn en eiendom).
3. Selger står fritt til å forkaste eller akseptere ethvert bud, og er for eksempel ikke forpliktet til å akseptere høyeste bud.
4. Når en aksept av et bud har kommet frem til budgiver innen akseptfristens utløp er det inngått en bindende avtale.
5. Husk at også et eventuelt bud fra selger til kjøper (såkalte "motbud"), avtalerettslig er et bindende tilbud som medfører at det foreligger en avtale om salg av eiendommen dersom budet i rett tid aksepteres av kjøper.

For eiendommen:

Adresse: Marcus Thranes gate 24
8624 MO I RANA

Meglerforetak: Aktiv Eiendomsmegling
Saksbehandler: Tomi Christian Johansen

Oppdragsnummer:

Telefon: 416 01 710
E-post: tomi.johansen@aktiv.no

Undertegnede gir herved følgende bud på ovennevnte eiendom:

Kjøpesum: Kr. _____

Beløp med bokstaver: Kr. _____

+ omkostningert iht. opplysninger i salgsoppgaven

Dette budet er bindende for undertegnede frem til og med den: _____ Kl. _____

Dersom annet ikke er angitt gjelder budet til kl. 15.00 første virkedag etter siste annonserte visning. I forbrukerforhold vil bud med kortere akseptfrist enn til kl. 12.00 første virkedag etter siste annonserte visning ikke bli viderefordlet til selger.

Eventuelle forbehold: _____

Undertegnede er kjent med at selger står fritt til å godta eller forkaste ethvert bud. Likeledes er undertegnede klar over at budet er bindende for budgiver når det er kommet til selgers kunnskap. Handelen er juridisk bindende for begge parter dersom budet aksepteres innen akseptfristen. Undertegnede er kjent med at budjournalen vil bli forelagt kjøper og selger når handel er sluttet.

Ønsket overtakelsesdato: _____

Budet baseres på opplysninger og salgsvilkår som fremkommer av salgsoppgave datert: _____

Kjøpet vil bli finansiert slik:

Låneinstitusjon: _____ Referanse og tlf nr.: _____

Lånt kapital: _____ Kr.: _____

Egenkapital: _____ Kr.: _____

Totalt: _____ Kr.: _____

Egenkapital består av: Salg av nåværende bolig eller fast eiendom Disponibelt kontantbeløp (bankinnskudd)

Jeg gir bud som: Forbruker Ledd i næringsvirksomhet / juridisk person (selskap)

Jeg samtykker til bruk av elektronisk kommunikasjon: Ja Nei

Navn: _____

Navn: _____

Fødselsnr. (11 siffer): _____

Fødselsnr. (11 siffer): _____

Adresse: _____

Adresse: _____

Postnr.: _____ Sted: _____

Postnr.: _____ Sted: _____

Tlf.: _____ E-post: _____

Tlf.: _____ E-post: _____

Dato.: _____ Sign: _____

Dato.: _____ Sign: _____

Kopi av legitimasjon

Kopi av legitimasjon

aktiv.
Tar deg videre