

Tilstandsrapport

📍 Bygdinvegen 3738, 2953 BEITOSTØLEN

📖 ØYSTRE SLIDRE kommune

gnr. 16, bnr. 8, snr. 1

Areal (BRA): Leilighet 59 m²



Befaringsdato: 01.02.2024

Rapportdato: 22.02.2024

Oppdragsnr.: 11138-1403

Referansenummer: T08697

Autorisert foretak: Hallingdal og Valdres Eiendomstaksering AS

Sertifisert Takstingeniør: Stian Hagen

Vår ref: 2024032



 Hallingdal og Valdres
Eiendomstaksering as



Rapporten kan brukes i inntil ett år etter befaringsdatoen, og kan ikke gjenbrukes ved flere boligsalg i denne perioden. For eiendomsoverdragelser fra 1.1.2024, må selger sørge for at areal i rapporten er oppdatert og følger ny bransjestandard for areal. Skjer det endringer, oppstår skader også videre på boligen, bør du som selger be om oppdatert rapport.

Norsk takst

Norsk takst er bransjeorganisasjonen for landets bygningssakkyndige og takstforetak, med om lag 1400 sertifiserte medlemmer fordelt på omtrent 1000 bedrifter. I boligomsetningen regnes takstrapportene som et helt avgjørende element i den informasjonen som gjøres tilgjengelig for kjøper. Årlig leverer medlemmene rundt 120.000 slike takster. Det gir unik oversikt over norske boliger, og bidrar til at alle oppdrag kan utføres med utgangspunkt i erfaringsbasert kvalitet.



Det stilles høye krav til utdanning, sertifisering og yrkesetikk. Norsk takst er opptatt av at boligomsetningen skal være trygg, og legger vekt på å opptre uavhengig av andre bransjeaktører. Bygningssakkyndige fakturerer sine tjenester uten hensyn til hvilken pris som oppnås, og skal heller ikke på annen måte ha noen egeninteresse knyttet til handelen.

Uavhengighet og god fagkunnskap har over tid bygget troverdighet og tillit. Både selger og kjøper skal kunne stole på bygningssakkyndiges vurderinger. For tilfeller der det likevel skulle oppstå misnøye med utført arbeid, har vi sammen med Forbrukerrådet etablert en klagenemnd.

Norsk takst har en sentral rolle i utviklingen av norske standarder, regler og profesjonsprinsipper, og representerer bransjen i alle relevante internasjonale fora. Dette sikrer at norske bygningssakkyndige tidlig kan tilpasse seg krav og bransjetrender fra utlandet, samtidig som takseringsfaget får en norsk stemme på verdensbasis. Organisasjonen bidrar i næringspolitisk sammenheng, og har vært en pådriver for å sikre at lover og regler gir trygghet for forbrukerne i boligomsetningen.

Hallingdal og Valdres Eiendomstaksering AS

Hallingdal og Valdres Eiendomstaksering AS ble etablert i 1999 og har kontorer på Gol, Fagernes og Beitostølen.

Vi er fire ansatte med bakgrunn fra byggebransjen, bl.a. to tømrmestere og en murermester. Denne erfaringen kombinerer vi med kunnskap til gjeldende regelverk og standarder innenfor bygg som vi bruker ved utarbeidelse av våre rapporter. Geografisk utføres de fleste oppdrag i Hallingdal og Valdres, men vi har også oppdrag i nærliggende områder.

Vår største oppdragsmengde omfatter tilstandsrapport og verditakst på bolig/fritidsboliger, samt taksering av landbrukseiendommer. Ved oppføring av bygninger kan vi foreta byggelånsoppfølging, og videre bidra når bygning skal overleveres fra entreprenør til kunde/byggherre, hvor bygning kontrolleres mot kontrakt, forskrifter og standarder.



Rapportansvarlig

Stian Hagen

Uavhengig Takstingeniør

valdres@takstmann.com

950 86 489



Dette trenger du å vite om tilstandsrapporten



Hva er en tilstandsrapport?

En tilstandsrapport beskriver synlige skader/avvik eller tegn på skader/avvik på boligen. Rapporten fremhever vanligvis ikke positive egenskaper ved boligen.



Hva vurderer en bygningsakkyndig?

Den bygningsakkyndige vurderer boligen ut fra hva man kan forvente av en bygning av samme alder og type. Vurderingen gjøres som regel mot hvordan det var vanlig å bygge og regler som gjaldt da boligen ble oppført (søknadstidspunktet). Forhold som er vanlige for bygningens alder, slik som slitasje etter normal bruk regnes ikke som avvik.



Hva inneholder tilstandsrapporten?

Den bygningsakkyndige undersøker rom og bygningsdeler slik det kommer frem av [Forskrift til avhendingsloven](#). Tilstandsrapporten inneholder bare avvik som den bygningsakkyndige kan se eller kontrollere med enkle hjelpemidler. Det gjøres ikke nærmere undersøkelser slik som åpning av vegger eller andre bygningsdeler. I vegg mot våtrom og rom under terreng kan det borres et hull for å gjøre enkle undersøkelser slik som fuktsøk.

Når du kjøper en brukt bolig

Når du kjøper en brukt bolig, er det viktig å være oppmerksom på at dette ikke kan sammenlignes med å kjøpe en ny bolig. Måten boligen ble bygget på kan være annerledes enn i dag. Bygninger svekkes over tid, og utsettes for slitasje blant annet på grunn av bruk og vær og vind. Mange boliger fornyes helt eller delvis, noen i flere omganger, eller det oppføres tilbygg. Særlig for boliger som er pusset opp eller endret, er det viktig å merke seg at fornyelse av overflater ikke nødvendigvis betyr at bygningsdeler under er forbedret.

Vurdering mot byggeår

Den bygningsakkyndige vil vurdere boligen mot hvordan det var vanlig å bygge og regler som gjaldt da bygningen ble oppført (søknadstidspunktet). Den bygningsakkyndige ser etter avvik som har betydning for og som reduserer boligens funksjon og verdi, og som kommer frem av Forskrift til avhendingslova. Noen rom og bygningsdeler slik som bad og vaskerom, og forhold som gjelder sikkerhet mot brann, rekkverk og trapper osv., vil den bygningsakkyndige vurdere mot dagens regelverk. Etter dagens regelverk vil disse kunne få en tilstandsgrad 2 eller 3 uten at det nødvendigvis er krav om at avviket må utbedres.

Tilstandsrapporten beskriver ikke hele boligen

BYGNINGSSAKKYNDIGE SER FOR EKSEMPEL IKKE PÅ (MED MINDRE BYGNINGSDELEN ER NEVNT I RAPPORTEN)

- vanlig slitasje og normal vedlikeholdstilstand
- bagatellmessige forhold som ikke påvirker bygningens bruk eller verdi vesentlig
- etasjeskillere
- tilleggsbygg slik som garasje, bod, anneks, naust også videre
- utvendige trapper
- støttemurer
- skjulte installasjoner
- installasjoner utenfor bygningen
- full funksjonstesting av el- og VVS-installasjoner
- geologiske forhold og bygningens plassering på grunnen
- bygningens planløsning
- bygningens innredning
- løsløre slik som hvitevarer
- utendørs svømmebasseng og pumpeanlegg
- bygningens estetikk og arkitektur
- bygningens lovlighet (bortsett fra bruksendringer, brannceller og forhold som åpenbart kan påvirke helse, miljø og sikkerhet)
- fellesarealer (med mindre boligeier har vedlikeholdsplikt for fellesarealer og dette er kjent for bygningsakkyndig, eller fellesarealet har en særlig tilknytning til boligen).

© iVerdi 2023 © Norsk takst 2023

Malen til denne rapporten, inkludert standardtekstene fra Norsk takst, er vernet etter åndsverkloven og kan kun benyttes av medlemsforetakene i Norsk takst og av takstingeniører som er sertifisert i slikt foretak, samt av kunder hos iVerdi og studenter hos NEAK. For andre aktører er eksemplarframstilling av malen og standardtekster, som utskrift og annen kopiering til bruk som grunnlag for tilsvarende rapporter, bare tillatt når det er hjemlet i lov (kopiering til privat bruk, sitat o.l.) eller avtale med Norsk Takst ([Forside](#)) eller iVerdi ([Hjem-iVerdi](#)).

Utnyttelse i strid med lov eller avtale kan medføre erstatnings- og straffansvar.

Dette trenger du å vite om tilstandsrapporten

Tilstanden vurderes med ulike tilstandsgrader

Tilstanden gir uttrykk for en gitt forventet tilstand, blant annet vurdert ut fra alder og normal bruk. Ved Tilstandsgrad 0 (TG0) og Tilstandsgrad 1 (TG1) gir den bygningssakkyndige normalt ingen begrunnelse for valg av tilstandsgrad. Grunnen er at bygningen eller bygningsdelen da bare har normal slitasje. Ved skjulte konstruksjoner kan alder alene avgjøre tilstandsgrad. Når bygningssakkyndige anbefaler tiltak, for eksempel utbedringer, må brukeren av rapporten vurdere om tiltakene er nødvendige og lønnsomme. Når den bygningssakkyndige velger tilstandsgrad, baseres vurderingen på faste kriterier som følger av gjeldende bransjestandard for Teknisk tilstandsanalyse ved omsetning av bolig og Forskrift til avhendingslova.

! TG 0

TILSTANDSGRAD 0, TG0: INGEN AVVIK

Bygningsdelen skal være tilnærmet ny, ikke vise tegn på slitasje og det skal være lagt frem dokumentasjon på faglig god utførelse. Det er ingen merknader til delen.

! TG 1

TILSTANDSGRAD 1, TG1: MINDRE AVVIK

Bygningsdelen skal bare ha normal slitasje, og straktiltak skal ikke anses som nødvendig. Graden kan også brukes når delen er ny, men der dokumentasjon på faglig god utførelse mangler.

! TG 2

TILSTANDSGRAD 2, TG2: VESENTLIGE AVVIK OG MINDRE AVVIK SOM ETTER NS 3600 GIR TG 2

Bygningsdelen skal enten ha feil utførelse, en skade eller symptomer på skade, sterk slitasje eller nedsatt funksjon. Graden gis når bygningsdelen trenger vedlikehold eller tiltak i nær fremtid. Graden skal også brukes når delen er gammel og det er grunn til å varsle om faren for skader på grunn av alderen, eller når det er grunn til å overvåke delen spesielt på grunn av fare for større skader eller følgeskader.

Ved avvik som ikke krever umiddelbare tiltak (ingen umiddelbar kostnad) så blir TG2 markert med en lysere farge.

! TG 3

TILSTANDSGRAD 3, TG3: STORE ELLER ALVORLIGE AVVIK

Denne tilstandsgraden brukes ved kraftige tegn på forhold som man må regne med trenger utbedring straks eller innen kort tid. Det er påvist funksjonssvikt eller sammenbrudd.

- TG IU

IKKE UNDERSØKT/IKKE TILGJENGELIG FOR UNDERSØKELSE

Det kan være avvik/skader som ikke er avdekket.

Hva er et anslag på utbedringskostnad?

Hva det vil koste å utbedre rom eller bygningsdeler, er et forsiktig anslag basert på nåværende kvalitet, registrert avvik og angitte tiltak i rapporten. Anslaget er gitt på generelt grunnlag og må ikke forveksles med et pristilbud fra en håndverker. Det kan foreligge avvik og tiltak som ikke kommer frem av rapporten. Utbedringskostnad avhenger blant annet av personlige valg av og markedspris på materialer og tjenesteyter.

I rapporten skal det settes anslag for utbedringskostnad for TG3, og slikt anslag kan også gis ved TG2.



Beskrivelse av eiendommen

Leiligheten er beliggende i Beitostølen Fjellpark, leiligheten er en 3-romsleilighet i underetasje med terrasse ut mot nedsiden av bygningen på terreng, adkomst fra fellesinngang/areal.

I tillegg har leiligheten en bod i fellesareal tilhørende seksjonen jmf eier som er omtalt som bod i rapport med areal bra-e.

Leiligheten har en normal god boligstandard på overflater og utstyr.

Det er ikke opplyst om noen spesielle forhold utover det som fremkommer i rapporten.

Ved overtakelse av leiligheten gjelder sameiets regler og vedtekter, for nærmere informasjon se vedtekter og årsberetninger.

Fellesarealer og felles konstruksjonsdeler som omfattes av sameiet er ikke vurdert med tilstandsgrad og kun enkelt beskrevet her i sammendrag tilstand.

- Takteking: Ikke undersøkt og tekket med takstein.
- Takkonstruksjon: Salttakkonstruksjon i tre konstruksjon.
- Yttervegger: . Yttervegger av betong i underetasje/1.etasje stedvis forblendet med råkopp-stein, ellers i bindingsverk kledd med stående panel.
- Grunnmur/fundamenter: Grunnmur av betongkonstruksjon.
- Terrengforhold: Eiendommen er planert rundt bygning med plen/asfaltert innkjøring.

Leilighet - Byggeår: 2006

UTVENDIG

[Gå til side](#)

Fundamentert med grunnmurer av betong og gulv på grunn er av betongdekke.

Yttervegger av betong i underetasje/1.etasje stedvis forblendet med råkopp-stein, ellers i bindingsverk kledd med stående panel.

Salttakkonstruksjon av tre. Taktekket med takstein og montert takrenner med nedløp av sortlakkert stål.

Bygningen har malte trevinduer med 2-lags isolerglass.

Hovedytterdør av tre fra fellesareal/gang til entre i eierseksjon. Terrassedør av malt tre med glassfelt, adkomst til stue/kjøkken fra terrasse.

Terrasse på 18 kvm utifra stue. Oppført i bjelkelag belagt med terrassebord og montert rekkverk.

INNVENDIG

[Gå til side](#)

Gulv er belagt med laminatgulv.
Vegger er kledd med malte plater.
Himling er av malt støpt dekke av betong.

Det er ikke foretatt radonmålinger og bygget er heller ikke utført med radonsperre. Dette var heller ikke krav ved byggeåret.
Området er kontrollert i NGU Radon aktsomhetskart og definert med moderat til lave forekomster.

Innvendig har leiligheten furu fyllingsdører.

Plassbygd skap i malt heltre på soverom, garderobeskap i entre og kott i entre.
Køyeseng er plassbygde av malt heltre i sovealkove.

VÅTROM

[Gå til side](#)

Beskrivelse av eiendommen

Bad 1:

Aktuell byggeforskrift er tekniske forskrifter i perioden 1997-2006. Dokumentasjon: ingen dokumentasjon.

Vegger er belagt med fliser. Himling er av malt betong.

Gulv er belagt med fliser. Det er målt ca. 40 mm høydeforskjell fra topp gulv ved dørterskel til topp slukrist, lokalt fall i dusj. Fall er ihenhold til krav. Oppvarming med varmekabler.

Det er plastsluk og smøremembran med ukjent/udokumentert utførelse.

Bad har montert servant, klosett og dusj med glassvegg/dør.

Montert speil med belysning og hylle over servant.

Det er mekanisk avtrekk fra felles anlegg i leilighetsbygget, tilluftspalte i dørterskel.

Hulltaking er foretatt uten å påvise unormale forhold.

Bad 2:

Aktuell byggeforskrift er tekniske forskrifter i perioden 1997-2006. Dokumentasjon: ingen dokumentasjon.

Vegger er belagt med fliser. Himling er av malt betong.

Gulv er belagt med fliser. Det er målt ca. 35 mm høydeforskjell fra topp gulv ved dørterskel til topp slukrist, lokalt fall i dusj. Fall er ihenhold til krav. Oppvarming med varmekabler.

Det er plastsluk og smøremembran med ukjent/udokumentert utførelse.

Bad har montert servant, klosett og dusj med glassvegg/dør.

Det er mekanisk avtrekk fra felles anlegg i leilighetsbygget, tilluftspalte i dørterskel.

Hulltaking er ikke foretatt da det ikke er fysisk mulig pga tilliggende konstruksjoner, samt at det er veggkonstruksjon av lettbetong som gjør hulltaking ikke blir tilstrekkelig.

KJØKKEN

Kjøkkeninnredning i malt heltre med over-og underskap, heltre benkeplate av eik og oppvaskum med kran av stål. Integreerte hvitevarer med komfyr, koketopp, ventilator, oppvaskmaskin og kjøleskap. Det er avtrekk via mekanisk avtrekksanlegg i boenheten.

[Gå til side](#)

TEKNISKE INSTALLASJONER

[Gå til side](#)

Innvendige vannledninger er av plast (rør i rør), besiktiget i rørskap plassert i fellesareal og avløp tilknyttet rør via vegg til bad rom med sluk. Hovedvannledning med stoppekran og vannmåler plassert i skap i fellesareal/gang. Det er avløpsrør av plast.

Leiligheten har naturlig ventilasjon via klaffventiler i vindu, mekanisk avtrekk fra våtrom og ventilator på kjøkken.

Sentralvarme via radiatorer i enkelte rom, fyringsanlegg er ikke tilstandsvurdert da dette angår i bygningens fellesdel.

Sikringskap med automatsikringer plassert i skap i entre. Foretatt elkontroll i 12.04.2018.

Felles brannvarslingsanlegg med brannmeldere montert i himling, slukkeutstyr montert i fellesareal.

Arealer

[Gå til side](#)

Oversikt over totalt bruksareal (BRA m²)

Leilighet				
	Internt bruksareal	Eksternt bruksareal	Innglasset balkong	
ETASJE	BRA-i	BRA-e	BRA-b	SUM
Underetasje	57	2	0	59
Sum	57	2	0	
Sum BRA	59			

Forutsetninger og vedlegg

[Gå til side](#)

Lovlighet

[Gå til side](#)

Leilighet

- Det foreligger godkjente og byggemeldte tegninger, som stemmer med dagens bruk

Sammendrag av boligens tilstand

Fordeling av tilstandsgrader

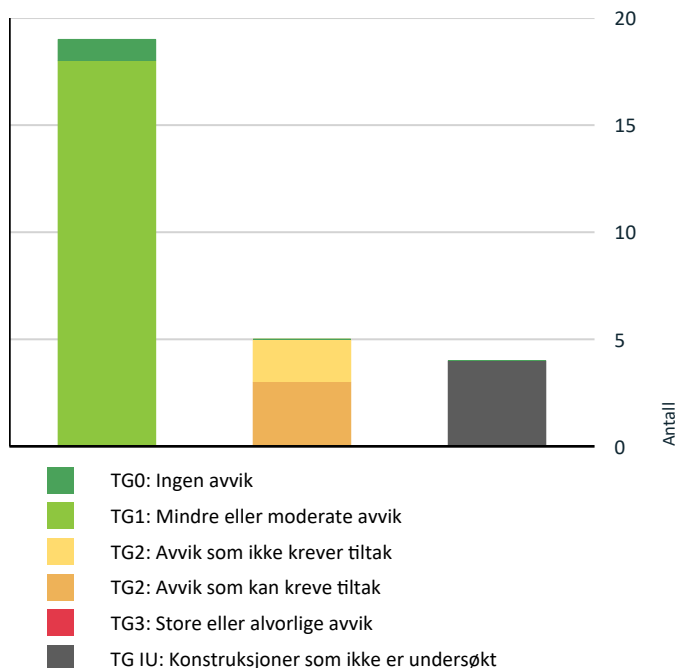

Vil du vite mer om tilstandsgrader? Se side 4.

Anslag på utbedringskostnad

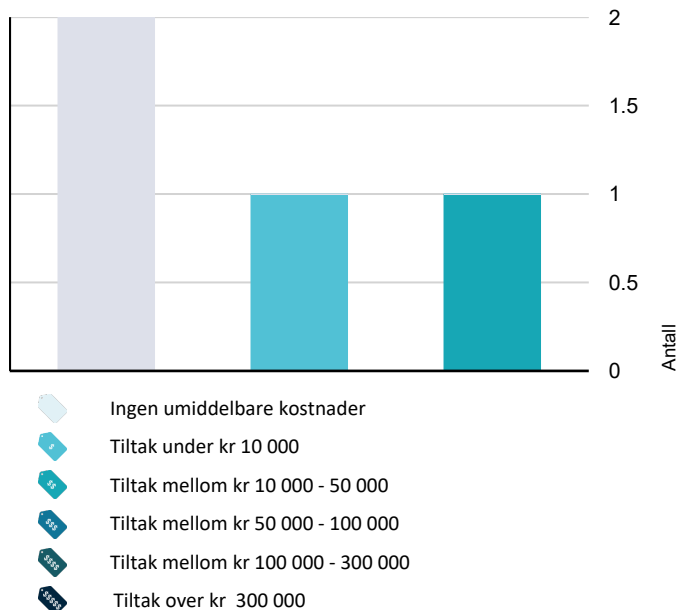

Hva er anslag på utbedringskostnad? Se side 4.

Spesielt for dette oppdraget/rapporten

Hallingdal og Valdres Eiendomstaksering AS har fått i oppdrag å takserere eierseksjonnr. 1 på eiendommen 16/8 i Øystre Slidre kommune. Taksten er utarbeidet på grunnlag av befaring og oppmålinger på stedet, samtale med rekviert og gjennomgang av dokumentasjon.

Det forutsettes at eiendommen er godkjent til dagens bruk, samt at eventuelle pålegg fra offentlige myndigheter er oppfylt. Besiktigelse er foretatt med de begrensninger som følger av at bygningen er møblert/i bruk.

Det gjøres oppmerksom på at det ved tilstandsgrad 2 eller høyere kan være behov for nærmere undersøkelser av bygningsdelen. Dette som en følge av at omfang av svikt ikke alltid kan avdekkes på dette undersøkelsesnivået (visuelt). Takstobjekt kan derfor ha skjulte feil og mangler som er vanskelig å oppdage ved befaring. Takstmann forutsetter at byggene er lovlig oppført. Referansenivå for bygningen er lover/forskrifter som var gjeldende på søknad-/ oppføringstidspunktet.

Rom som ligger utenfor boenheten, men som eier har påvist og/eller opplyst at tilhører boenheten, er oppmålt og inkludert i BRA-e. Det er ikke fremvist dokumentasjon på at rommet tilhører boenheten, med mindre dette er angitt særskilt. Rom utenfor boenheten kan omdisponeres av borettslaget/sameiet og dette kan påvirke boligens BRA. Vær oppmerksom på at NS 3940:2023 og eierseksjonsloven har ulik definisjon av fellesareal. Ved arealmåling gjelder NS 3940:2023 som definerer fellesareal slik: "Delen av bygning som brukes av to eller flere bruksenheter eller til bygningens forvaltning, drift eller vedlikehold."

Oppsummering av avvik

Vil du vite mer? Se på rommet eller bygningsdelen senere i rapporten.

Leilighet

! TG IU KONSTRUKSJONER SOM IKKE ER UNDERSØKT

! Utvendig > Balkonger, terrasser og rom under balkonger [Gå til side](#)

! Våtrom > Underetasje > Bad 2 > Tilliggende konstruksjoner våtrom [Gå til side](#)

! Tekniske installasjoner > Avløpsrør [Gå til side](#)

! Tekniske installasjoner > Varmesentral [Gå til side](#)

! TG 2 AVVIK SOM KAN KREVE TILTAK

! Utvendig > Dører [Gå til side](#)

Sammendrag av boligens tilstand

! Innvendig > Overflater [Gå til side](#)

! Våtrom > Underetasje > Bad 2 > Sluk, membran og tettesjikt [Gå til side](#)

! TG 2 AVVIK SOM IKKE KREVER UMIDDELBARE TILTAK

! Innvendig > Radon [Gå til side](#)

! Våtrom > Underetasje > Bad > Sluk, membran og tettesjikt [Gå til side](#)

Tilstandsrapport

LEILIGHET



Byggeår
2006

Kommentar
Seksjonering og renovring foretatt i 2006, ferdigattest datert 2009
Opprinnelig byggeår er 1976.

Standard

Eierseksjonen har en normal god standard på overflater og utstyr utifra alder/konstruksjon - jamfør beskrivelse under konstruksjoner.

Vedlikehold

Leiligheten har vedlikeholdt overflater og normal slitasjegrad.

UTVENDIG

TG 1 Vinduer

Bygningen har malte trevinduer med 2-lags isolerglass.

Normal brukslitasje utifra alder.

Årstall: 2004 **Kilde:** Produksjonsår på produkt

TG 2 Dører

Hovedytterdør av tre fra fellesareal/gang til entre i eierseksjon.
Terrassedør av malt tre med glassfelt, adkomst til stue/kjøkken fra terrasse.

Vurdering av avvik:

- Det er påvist andre avvik:

Riper/slitasje på hovedytterdør med vedlikeholdsbehov.

Konsekvens/tiltak

- Det må foretas tiltak for å lukke avviket.

Kostnadsestimat: Under 10 000

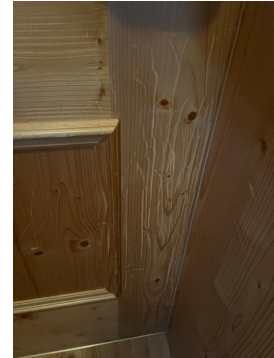

Riper/slitasje på ytterdør

TG IU Balkonger, terrasser og rom under balkonger

Terrasse på 18 kvm utifra stue. Oppført i bjelkelag belagt med terrassebord og montert rekkverk.

Vurdering av avvik:

- Balkonger/terrasse er snødekt og derfor ikke nærmere vurdert.

Konsekvens/tiltak

- Det bør foretas nærmere undersøkelser av balkong/terrasser når den er snøfri.



Snødekket terrasse

INNVENDIG

TG 2 Overflater

Gulv er belagt med laminatgulv.
Vegger er kledd med malte plater.
Himling er av malt støpt dekke av betong.

Vurdering av avvik:

- Det er påvist andre avvik:

Utglijing av skjøt på laminatgulv i et soverom, tiltaksbehov bør vurderes.

Skade på veggplate bak innerdør til sovealkove, dette har årsaksammenheng med skade påført av dørhåndtak.

Ellers er overflater fra renovert år og alder må hensyntas selv om det er registrert normal slitasjegrad.

Konsekvens/tiltak

- Det må foretas tiltak for å lukke avviket.

Tilstandsrapport

Kostnadsestimat: 10 000 - 50 000

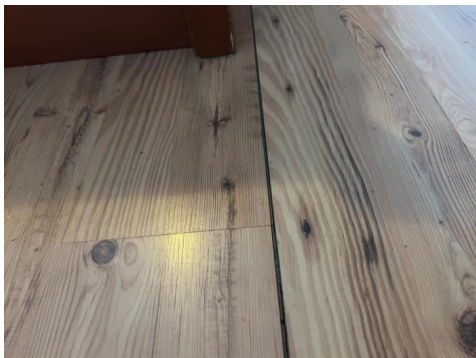

Utglijning av skjøt på laminat i soverom

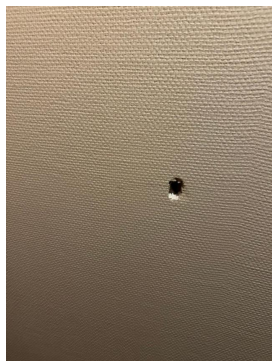

Skade på vegg i alkove



Riss/sprekk i hjørne mellom plater

! TG 1 Etasjeskille/gulv mot grunn

Støpt dekke av betong på grunn er av betongdekke.

Etasjeskille/gulv på grunn er overflatemålt med bruk av krysslaser målingene er gjort ved stikkprøver i enkelte rom). Målingene ble gjort i kjøkken og stue. Disse viser 5 mm avvik på 2,0 meter lengde som høyeste avvik og 5 mm i hele rommet.

! TG 2 Radon

Det er ikke foretatt radonmålinger og bygget er heller ikke utført med radonsperre. Dette var heller ikke krav ved byggeåret. Området er kontrollert i NGU Radon aktsomhetskart og definert med moderat til lave forekomster.

Vurdering av avvik:

- Det er ikke foretatt radonmålinger, og bygget er heller ikke utført med radonsperre.

Konsekvens/tiltak

- Det bør gjennomføres radonmålinger.

Kostnadsestimat: Ingen umiddelbar kostnad

! TG 1 Innvendige dører

Innvendig har leiligheten furu fyllingsdører.

! TG 1 Andre innvendige forhold

Plassbygd skap i malt heltre på soverom, garderobeskap i entre og kott i entre.

Køyeseng er plassbygde av malt heltre i sovealkove.

VÅTROM

UNDERETASJE > BAD

Generell

Aktuell byggeforskrift er tekniske forskrifter i perioden 1997-2006. Dokumentasjon: ingen dokumentasjon.

UNDERETASJE > BAD

! TG 1 Overflater vegger og himling

Vegger er belagt med fliser. Himling er av malt betong. Ikke bemerket avvik utover alder på overflate, må hensyntas.

UNDERETASJE > BAD

! TG 1 Overflater Gulv

Gulv er belagt med fliser. Det er målt ca. 40 mm høydeforskjell fra topp gulv ved dørterskel til topp slukrist, lokalt fall i dusj. Fall er ihenhold til krav. Oppvarming med varmekabler. Varmekilde i gulv er ikke tilstandsvurdert.

Ikke bemerket avvik utover alder på overflate, må hensyntas.

UNDERETASJE > BAD

Tilstandsrapport

! TG 2 Sluk, membran og tettesjikt

Det er plastsluk og smøremembran med ukjent/udokumentert utførelse.

Vurdering av avvik:

- Vurdering basert på alder. Tilstandsgrad 2 gis med bakgrunn i at mer enn halvparten av forventet brukstid for membran/tettesjikt er passert. Det er nå ingen symptomer på funksjonssvekkelse, men vær oppmerksom på at dette er en risikokonstruksjon.
- Mer enn halvparten av forventet brukstid er passert på membranløsningen.
- Mer enn halvparten av forventet brukstid er passert på slukløsningen.

Fra sluk ble det bemerket at sluk er eldre enn opplyst alder på våtrom, manglende sil i sluk og rust på skruer. Tettesjikt overgang sluk har ikke synlig klemring, men registrert smøremembran men ikke slukmansjett.

Foreligger ikke dokumentasjon av tettesjikt eller utførelse av sjikt.

Konsekvens/tiltak

- Sluket må sjekkes og rengjøres jevnlig.
- Overvåk tilstanden jevnlig. For å få tilstandsgrad 0 eller 1 må tettesjiktet skiftes ut, men tidspunktet for når dette er nødvendig er vanskelig å si noe om.
- Overvåk tilstanden jevnlig. For å få tilstandsgrad 0 eller 1 må slukløsningen skiftes ut og sannsynligvis må også membransjiktet skiftes/utbedres. Det er imidlertid vanskelig å si noe om tidspunktet for når dette er nødvendig.
- Installering av tett dusjkabinett anbefales.

Kostnadsestimat: Ingen umiddelbar kostnad



Synlig smøremembran, men ikke bemerket klemring/slukmansjett og rust på skruer

UNDERETASJE > BAD

! TG 1 Sanitærutstyr og innredning

Bad har montert servant, klosett og dusj med glassvegg/dør. Montert speil med belysning og hylle over servant.

UNDERETASJE > BAD

! TG 1 Ventilasjon

Det er mekanisk avtrekk fra felles anlegg i leilighetsbygget, tilluftspalte i dørterskel.

UNDERETASJE > BAD

! TG 1 Tilliggende konstruksjoner våtrom

Hulltaking er foretatt uten å påvise unormale forhold.

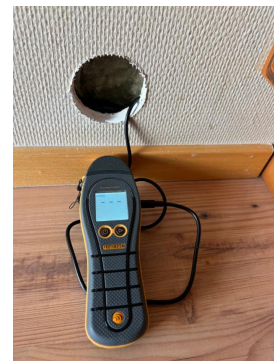

Hulltaking foretatt, ved fuktmåletaking var det ikke fuktutslag

UNDERETASJE > BAD 2

Generell

Aktuell byggeforskrift er tekniske forskrifter i perioden 1997-2006. Dokumentasjon: ingen dokumentasjon.

UNDERETASJE > BAD 2

! TG 1 Overflater vegger og himling

Vegger er belagt med fliser. Himling er av malt betong. Ikke bemerket avvik utover alder på overflate, må hensyntas.

UNDERETASJE > BAD 2

! TG 1 Overflater Gulv

Gulv er belagt med fliser. Det er målt ca. 35 mm høydeforskjell fra topp gulv ved dørterskel til topp slukrist, lokalt fall i dusj. Fall er ihenhold til krav. Oppvarming med varmekabler. Varmekilde i gulv er ikke tilstandsvurdert.

Ikke bemerket avvik utover alder på overflate, må hensyntas.

UNDERETASJE > BAD 2

! TG 2 Sluk, membran og tettesjikt

Det er plastsluk og smøremembran med ukjent/udokumentert utførelse.

Tilstandsrapport

Vurdering av avvik:

- Mer enn halvparten av forventet brukstid er passert på slukløsningen.
- Vurdering basert på alder. Tilstandsgrad 2 gis med bakgrunn i at mer enn halvparten av forventet brukstid for membran/tettesjikt er passert. Det er nå ingen symptomer på funksjonssvekkelse, men vær oppmerksom på at dette er en risikokonstruksjon.
- Mer enn halvparten av forventet brukstid er passert på membranløsningen.

Fra sluk ble det bemerket at sluk er eldre enn opplyst alder på våtrom, manglende sil i sluk og rust på skruer. Tettesjikt overgang sluk har ikke synlig klemring, men registrert smøremembran men ikke slukmansjett.

Foreligger ikke dokumentasjon av tettesjikt eller utførelse av sjikt.

Konsekvens/tiltak

- Sluket må sjekkes og rengjøres jevnlig.
- Overvåk tilstanden jevnlig. For å få tilstandsgrad 0 eller 1 må slukløsningen skiftes ut og sannsynligvis må også membransjiktet skiftes/utbedres. Det er imidlertid vanskelig å si noe om tidspunktet for når dette er nødvendig.
- Installering av tett dusjkabinett anbefales.
- Overvåk tilstanden jevnlig. For å få tilstandsgrad 0 eller 1 må tettesjiktet skiftes ut, men tidspunktet for når dette er nødvendig er vanskelig å si noe om.



Synlig smøremembran, men ikke bemerket klemring/slukmansjett

UNDERETASJE > BAD 2

TG 1 Sanitærutstyr og innredning

Bad har montert servant, klosett og dusj med glassvegg/dør.

UNDERETASJE > BAD 2

TG 1 Ventilasjon

Det er mekanisk avtrekk fra felles anlegg i leilighetsbygget, tilluftspalte i dørterskel.

UNDERETASJE > BAD 2

TG IU Tilliggende konstruksjoner våtrom

Hulltaking er ikke foretatt da det ikke er fysisk mulig pga tilliggende konstruksjoner, samt at det er veggkonstruksjon av lettbetong som gjør hulltaking ikke blir tilstrekkelig.

KJØKKEN

UNDERETASJE > STUE/KJØKKEN

TG 1 Overflater og innredning

Kjøkkeninnredning i malt heltre med over-og underskap, heltre benkeplate av eik og oppvaskkum med kran av stål. Integreerte hvitevarer med komfyr, koketopp, ventilator, oppvaskmaskin og kjøleskap.

Normal slitasjegrad utifra alder.

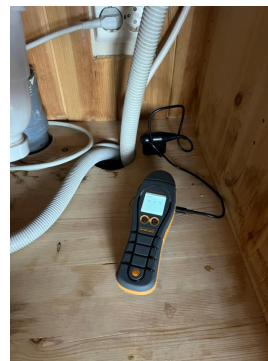

Ved fuktmåletaking av bunn kjøkkenskap var det ikke fuktutslag



Bemerket brukslitasje der alder og vedlikehold etterhvert må påregnes

UNDERETASJE > STUE/KJØKKEN

TG 1 Avtrekk

Det er avtrekk via mekanisk avtrekksanlegg i boenheten.

Funksjonstestet ved bruk av papirark.

TEKNISKE INSTALLASJONER

Tilstandsrapport

TG 1 Vannledninger

Innvendige vannledninger er av plast (rør i rør), besiktiget i rørskap plassert i fellesareal og avløp tilknyttet rør via vegg til bad rom med sluk. Hovedvannledning med stoppekran og vannmåler plassert i skap i fellesareal/gang.



Foredelerskap

TG IU Avløpsrør

Det er avløpsrør av plast. Avløpsrør er ikke tilstandsvurdert da det angår av bygningens fellesdel.

TG 1 Ventilasjon

Leligheten har naturlig ventilasjon via klaffventiler i vindu, mekanisk avtrekk fra våtrom og ventilator på kjøkken.

TG IU Varmesentral

Sentralvarme via radiatorer i enkelte rom, fyringsanlegg er ikke tilstandsvurdert da dette angår i bygningens fellesdel.

TG 1 Elektrisk anlegg

Dette er en forenklet kontroll begrenset til de spørsmål og undersøkelser som forskrift til avhendingslova (tryggere bolighandel) § 2-18 inneholder. Dette kan ikke sammenlignes med en kontroll utført av offentlig myndighet (Det lokale eltilsyn) eller registrert elektrovirksomhet, og en bygningsakkmyndig har verken kompetanse eller lov til å foreta en slik kontroll.

Tilstandsgraden er vurdert ut fra den foreklede og begrensede kontrollen som forskriften inneholder. El-anlegget kan ha feil og mangler som en slik forenklet undersøkelse ikke vil avdekke. Vær derfor oppmerksom på denne risikoen, og søk videre veiledning eller få en fullstendig kontroll utført av registrert elektrovirksomhet.

Sikringskap med automatsikringer plassert i skap i entre. Foretatt elkontroll i 12.04.2018.

1. Foreligger det eltilsynsrapport de siste 5 år, og det er ikke foretatt arbeid på anlegget etter denne, utenom retting av eventuelle avvik i eltilsynsrapport (dvs en el-tilsynsrapport uten avvik)?
Ja

Inntak og sikringskap

2. Foreta en helhetsvurdering av det elektriske anlegget, dets alder, allmenne tilstand og fare for liv og helse. Bør det elektriske anlegget ha en utvidet el-kontroll?
Nei

Generell kommentar

For en fullstendig kontroll av det elektriske anlegget, anbefales kontroll av godkjent el-takstmann.



Sikringskap



Kursforetegnelse

TG 0 Branntekniske forhold

Tilstandsrapport

Dette er en forenklet kontroll begrenset til de spørsmål som fremkommer under. Tilstandsgraden er basert på retningslinjer til disse spørsmålene i bransjestandarden NS3600. Dette kan ikke sammenlignes med en fullstendig kontroll av branntekniske forhold av offentlig myndighet, eller en vurdering av boligens branntekniske forhold eller prosjektering fra en rådgiver med spesialkompetanse. En bygnings sakkyndig har verken kompetanse til å gi slik veiledning eller lov til å foreta en slik kontroll.

Tilstandsgraden er vurdert ut fra den forenklete og begrensede kontrollen. Det kan være feil og mangler om branntekniske forhold som en slik forenklet undersøkelse ikke vil avdekke. Vær derfor oppmerksom på denne risikoen, og søk videre veiledning eller rådgivning.

Felles brannvarslingsanlegg med brannmeldere montert i himling, slukkeutstyr montert i fellesareal.

1. Er det mangler for brannslukningsutstyr i boligen iht. forskriftskrav på søknadstidspunktet, men minst Byggeforskrift 1985?
Nei
2. Er det mangler på røykvarsler i boligen iht. forskriftskrav på søknadstidspunktet, men minst Byggeforskrift 1985?
Nei
3. Er det skader på røykvarslere?
Nei
4. Er det skader på brannslukkingsutstyr eller er apparatet eldre enn 10 år?
Nei

Arealer, byggetegninger og brannceller

Standard gjeldende fra 01.01.2024

Arealmålinger er basert på Norsk standard 3940:2023 Areal- og volum-beregninger av bygninger. Arealet gjelder for tidspunktet da boligen ble målt.

Internt bruksareal	BRA-i	Bruksareal av boenheten innenfor omsluttende vegger. Bruksenheten kan bestå av flere boenheter.
Eksternt bruksareal	BRA-e	Bruksareal av alle rom som ligger utenfor boenheten/boenhetene, men som tilhører denne/disse. Eksempler: Arealer som har adgang til fellesareal eller utvendig som kjellerstuer, gjesterom, hobbyrom og boder som tilhører boenheten. Veggarealet mellom BRA -i og BRA-e, legges til BRA-e hvis disse ligger i vegg.
Innglasset balkong mv	BRA-b	Bruksareal av innglasset balkong tilknyttet boenheten. I BRA-b inngår også innglasset veranda eller altan. Veggarealet mellom innglasset balkong og annet bruksareal tillegges areal til innglasset balkong
Terrasse- og balkongareal	TBA	Areal av terrasser og åpne balkonger tilknyttet boenheten. I dette arealet inngår også åpen veranda eller altan mv. Arealet måles til innside av rekkverk, brystning, parapet, skillevegg eller lignende avgrensning av arealet, eller som fotavtrykket der det ikke er ytre begrensninger som rekkverk ol.



Hva er bruksareal?

$BRA (BRUKSAREAL) = BRA-i (INTERNT BRUKSAREAL) + BRA-e (EKSTERNT BRUKSAREAL) + BRA-b (INNGLASSET BALKONG MV)$.

Bruksarealet for bygningen er bruttoarealet minus arealet som opptas av yttervegger.



Hva er måleverdig areal?

Arealet i rommet må ha minst 1,90 m fri høyde over gulvet og minst bredde på 0,60 m. Et loft med skråtak vil for eksempel bare få registrert målbart areal der høyden er minst 1,90 m og bredden minst 0,60 m. Rommet må ha dør eller luke og gangbart gulv.

Arealet kan ikke alltid fastsettes nøyaktig

Areal kan være komplisert eller umulig å måle opp nøyaktig fordi det er vanskelig å fastslå tykkelsen på innervegger, skjevheter i og utforming av bygningskonstruksjoner som karnapp, buer og vinkler som ikke er rette, åpne rom over flere etasjer og så videre.

Eiendommens markedsverdi kan ikke baseres på en matematisk beregning basert på antall kvadratmeter opplyst i rapporten. Opplysninger om areal kan altså ikke alene benyttes for å beregne eiendommens verdi.

Om brannceller

En branncelle er hele eller avgrensede deler av en bygning hvor en brann fritt kan utvikle seg uten at den kan spre seg til andre bygninger eller andre deler av bygningen i løpet av en fastsatt tid.

Om bruksendring

Bruksendring er å endre bruken av et rom fra en tillatt bruk til en annen. Dette kan kreve søknad og tillatelse, for eksempel hvis du endrer et rom fra bod til soverom eller arbeidsrom, eller hvis du endrer en bolig til to separate boliger.

Rom for varig opphold har krav til takhøyde, romstørrelse, rømningsvei og lysforhold som må være oppfylt. Du kan søke kommunen om unntak for kravene, men kan ikke regne med å få unntak for krav som går på helse og sikkerhet, for eksempel krav til rømningsvei.

Bruksendring som krever godkjenning, og som ikke er søkt bruktendret, er ulovlig. Kommunen kan etter plan- og bygningsloven kapittel 32 forfølge overtredelser. Kommunen kan pålegge deg å avslutte den ulovlige bruken, eventuelt å rette eller tilbakeføre rommet til godkjent bruk.

Den bygningssakkyndige kan avdekke eventuelle bruksendringer og avvik i branncelleinndeling

Den bygningssakkyndige ser på byggetegninger hvis de er tilgjengelige og dette er en del av oppdraget, og vurderer bruken av boligen opp mot tegningene. Hvis den bygningssakkyndige avdekker at en bolig ikke ser ut til å være delt opp i brannceller etter kravene i byggeteknisk forskrift på befaringstidspunktet, skal det opplyses om dette.

Reglene om bruksendring og brannceller kan være kompliserte. Søk videre faglige råd om rapporten ikke gir deg svar. Den bygningssakkyndige kan ikke vurdere og svare på alle spørsmål, og kan heller ikke vite om kommunen kan gi unntak for kravene som gjelder. [Vil du vite mer?](#)

Arealer

Leilighet

Ny arealstandard

Etasje	Bruksareal BRA m ²			SUM	Terrasse- og balkongareal (TBA)	Ikke måleverdig areal (ALH)
	Internt bruksareal (BRA-i)	Eksternt bruksareal (BRA-e)	Innglasset balkong (BRA-b)			
Underetasje	57	2		59	18	
SUM	57	2			18	
SUM BRA	59					

Romfordeling

Etasje	Internt bruksareal (BRA-i)	Eksternt bruksareal (BRA-e)	Innglasset balkong (BRA-b)
Underetasje	Entré , Stue/kjøkken , Bad , Bad 2, Soverom , Soverom 2, Alkove , Kott	Bod	

Kommentar

Bruksarealet er målt innvendig på stedet.
Rombenevnelse og type areal er satt slik rommene var i bruk på befaringstidspunktet.

Rom som ligger utenfor boenheten, men som eier har påvist og/eller opplyst at tilhører boenheten, er oppmålt og inkludert i BRA-e. Det er ikke fremvist dokumentasjon på at rommet tilhører boenheten. Rom utenfor boenheten kan omdisponeres av borettslaget/sameiet og dette kan påvirke boligens BRA. Dette omhandler bod bed bruksrett tilhørende seksjonen er oppmålt til 2,5 kvm og medtatt i bod med bruksareal eksternt i rapporten.

Lovlighet

Byggetegninger

Det foreligger godkjente og byggemeldte tegninger, som stemmer med dagens bruk

Kommentar:

Brannceller

Er det påvist synlige tegn på avvik i branncelleinndeling ut ifra dagens byggt teknisk forskrift?

Ja Nei

Nyere håndverkstjenester

Er det ifølge eier utført håndverkstjenester på boligen siste 5 år?

Ja Nei

Krav for rom til varig opphold

Er det påvist avvik i forhold til rømningsvei, dagslysflate eller takhøyde?

Ja Nei

Kommentar:

Total fordeling mellom P-ROM og S-ROM

Tabellen under viser fordelingen av P-ROM og S-ROM etter veiledningen til NS 3940: 2012. Dette er til informasjon og til sammenligning. Tallene er omtrentlige, kan avvike fra faktiske målinger og er ikke juridisk bindende

	P-ROM(m2)	S-ROM(m2)
Leilighet	56	1

Befarings - og eiendomsopplysninger

Befaring

Dato	Til stede	Rolle
01.2.2024	Stian Hagen	Takstingeniør

Matrikkeldata

Kommune	gnr.	bnr.	fnr.	snr.	Areal	Kilde	Eieforhold
3453 ØYSTRE SLIDRE	16	8		1	13093.5 m ²	Areal er ifølge matrikelopplysninger, omhandler hele 16/8.	Eiet

Adresse

Bygdinvegen 3738

Hjemmelshaver

Anne Flækøy 1/6, Per Brandslien 5/6

Boligselskap

Sameiet Beitostølen
Fjellpark

Eierandel

580 / 54735

Forretningsfører

Halden Boligbyggelag

Organisasjonsnr

989010921

Felles formue

Kr. 8 950 31.12.2022

Felles gjeld:

Kr. 36 747 31.12.2023

Eiendomsopplysninger

Beliggenhet

Eiendommen ligger på Beitostølen i Øystre Slidre kommune. Eiendommen ligger med gangavstand til Beitostølen sentrum med bla butikker, serveringsteder, alpinbakke etc. Det er fint turterreng sommer som vinter i umiddelbar nærhet, gode fritidstilbud med bla. preparerte skiløyper tilknyttet stort løypenett.

Adkomstvei

Adkomst med innkjørsel fra fv51/Bygdinvegen, adkomst med parkering på felles parkeringsplasser utenfor bygningen.

Tilknytning vann

Eiendommen er tilknyttet offentlig vannforsyning via private stikkledninger.

Tilknytning avløp

Eiendommen er tilknyttet offentlig avløpsnett via private stikkledninger.

Om tomten

Opparbeidet felles tomt med felles arealer, asfaltert adkomst foran bygningen.

Tinglyste/andre forhold

Det er ikke andre kjente forhold enn det som er opplyst av eier eller beskrevet i rapporten. Ved overtakelse gjelder vedtekter for sameiet.

Foreligger planer om bygging av nytt bygg/leilighetsbygg i område ved eiendommen.

Kilder og vedlegg

Dokumenter

Beskrivelse	Dato	Kommentar	Status	Sider	Vedlagt
Egenerklæring	23.01.2024		Gjennomgått	5	Nei
Tegninger			Gjennomgått	0	Nei
Eier		Opplysninger er gitt av eier per telefon	Gjennomgått	0	Nei
Situasjonskart	30.01.2024	Jmf kommunekart	Gjennomgått	1	Nei
Infoland.no	30.01.2024	Matrikelopplysninger	Gjennomgått	0	Nei

Tilstandsrapportens avgrensninger

STRUKTUR • REFERANSENIVÅ • TILSTANDSGRADER

- Rapporten er basert på innholds krav i Forskrift til avhendingslova (tryggere bolighandel). Formålet er å gi en tilstandsanalyse til bruk for den som bestiller og/eller i et salg til forbruker, og ikke for andre tredjeparter. Rapportens omfang, struktur, metode og begrepsbruk følger i hovedsak Norsk Standard NS 3600:2018 (Teknisk tilstandsanalyse ved omsetning av bolig), samt Takstbransjens retningslinjer ved tilstandsrapportering for boliger og Takstbransjens retningslinjer for arealmåling.
- Tilbakeholdt eller uriktig informasjon som har betydning for vurderingen, er ikke bygningssakkyndiges ansvar. Rapporten beskriver avvik, altså en tilstand som er dårligere enn referansenivået. Rapporten framhever normalt ikke positive sider ved boligen ut over det som fremgår av tilstandsgradene.
- Tilstanden angis i rapporten og gir uttrykk for en gitt forventet tilstand blant annet vurdert ut fra alder og normal bruk slik:

i) **Tilstandsgrad 0, TG0:** Ingen avvik eller skader. I tillegg må bygningsdelen være tilnærmet ny, mindre enn 5 år, og det foreligger dokumentasjon på faglig god utførelse.

ii) **Tilstandsgrad 1, TG1:** Mindre avvik. Normal slitasje. Straktiltak ikke nødvendig. TG1 kan gis når bygningsdelen er tilnærmet ny og det ikke foreligger dokumentasjon på faglig god utførelse.

iii) **Tilstandsgrad 2, TG2:** Vesentlige avvik, og mindre avvik som etter NS 3600 gir TG 2, men som ikke nødvendigvis krever umiddelbare tiltak. I denne rapporten kan TG2 i Rapportsammendrag være inndelt i TG2 som krever tiltak og de som ikke krever umiddelbare tiltak. Konstruksjonen har normalt enten feil utførelse, en skade eller symptomer på skade, sterk slitasje eller nedsatt funksjon. Vedlikehold eller tiltak trengs i nær fremtid, det er grunn til å varsle fare for skader på grunn av alder eller overvåke spesielt på grunn av fare for større skade eller følgeskade. For skjulte konstruksjoner vil alder i seg selv være et symptom som kan gi TG2. For synlige konstruksjoner kan alder sammen med andre symptomer og momenter gi TG2. Avvik under TG2 kan gis sjablongmessig anslag.

iv) **Tilstandsgrad 3, TG3:** Store eller alvorlige avvik. Kraftige symptomer på forhold som man må regne med trenger utbedring straks eller innen kort tid. Påvist funksjonssvikt eller sammenbrudd. Avvik under TG3 skal gis sjablongmessig anslag.

v) **Tilstandsgrad TGiU:** Ikke undersøkt/ikke tilgjengelig for undersøkelse.

- Ved TG0 og TG1 gis det normalt ingen begrunnelse for valg av tilstandsgrad, fordi bygningen eller bygningsdelen da bare har normal slitasje. For anbefalte tiltak ved TG2 og TG3 må bruker av rapporten vurdere om tiltakene er nødvendige og lønnsomme. Hva det vil koste å utbedre rom eller bygningsdeler er et sjablongmessig anslag basert på registrert avvik og angitte tiltak i rapporten. Anslaget er gitt på generelt grunnlag og basert på erfaringstall i seks intervaller, og kan ikke forveksles med en konkret vurdering og tilbud fra en entreprenør eller håndverker. Det må eventuelt innhentes tilbud for en nærmere undersøkelse, og konkret og nøyaktig vurdering av utbedringskostnad. Kostnader til ikke oppdagede avvik/utbedringer/feil kan forekomme. Utbedringskostnad avhenger av personlige preferanser og markedspris på materialer og tjenesteyter.

PRESISERINGER

- Avvik vurderes ut fra tekniske forskrifter på godkjenningstidspunktet for bygget. Noen bygningsdeler vurderes

etter gjeldende teknisk forskrift på befaringstidspunktet. Dette gjelder blant annet:

i) Bad, vaskerom (våtrom)

ii) Forhold rundt brann, rømming, sikkerhet, for eksempel rekkverkshøyder/åpninger, ulovlige bruksendringer, brannceller mv.

- For skjulte konstruksjoner slik som vann og avløp uten dokumentasjon, er kvalitet og alder vurdert.

- Fastmonterte installasjoner, for eksempel innfelt belysning (downlights), demonteres ikke for å sjekke dampspærren bak. Dette av hensyn til bygningssakkyndiges kompetanse og risikoen for skade.

- Kontroll av fukt i konstruksjonen ved hulltaking i bad og vaskerom (våtrom), rom under terreng (kjelleretasje, underetasje og sokkeletasje) eller andre bygningsdeler skjer etter eiers aksept. Hulltaking av våtrom og rom under terreng kan unntaksvis unnlates, se Forskrift til Avhendingsloven.

- Kontroll av romfunksjoner for P-ROM utføres kun når det ikke foreligger godkjente og byggemeldte tegninger, eller når tegninger ikke stemmer med dagens bruk.

- Bygningssakkyndig gir en forenklet vurdering av branntekniske forhold og elektriske installasjoner i boligen dersom det er mer enn fem år siden sist boligen hadde el-tilsyn. Bygningssakkyndig kan anbefale å konsultere offentlige myndigheter eller kvalifisert elektrofaglig fagperson ved behov for grundigere undersøkelser.

TILLEGGSENDERSØKELSER

Etter avtale kan tilstandsanalysen utvides til også å omfatte tilleggssundersøkelser utover minimumskravet i forskriften.

BEFARINGEN

Rapporten gir en vurdering av byggverk og bygningsdeler som bygningssakkyndig har observert, og som fremkommer av Forskrift til avhendingsloven. Rapporten er likevel ingen garanti for at det ikke kan finnes skjulte feil, skader og mangler. NS 3600:2018 (Teknisk tilstandsanalyse ved omsetning av bolig) har undersøkelsesnivå fra 1 til 3, der undersøkelsesnivå 1 er det laveste og baseres på visuell observasjon. Rapporten baseres på undersøkelsesnivå 1 med få unntak (våtrom og rom under terreng). I praksis betyr dette at gjennomføringen av befaringen begrenses som følger:

- Det utføres kun visuelle observasjoner på tilgjengelige flater uten fysiske inngrep (f.eks. riving).

- Flater som er skjult av snø eller på annen måte ikke er tilgjengelig eller skjult, blir ikke kontrollert. Det foretas ikke funksjonssprøving av bygningsdeler, som isolasjon, piper, ventilasjon, el. anlegg, osv.

- Det gis ingen vurdering av boligens tilbehør, hvite- og brunevarer og annet inventar. Dette gjelder også integrert tilbehør.

- Inspisering av yttertak er basert på det som er synlig, normalt på insiden fra loftet og utvendig fra stige/bakkenivå. Befaring av tak må være sikkerhetsmessig forsvarlig for å kunne gjennomføres.

- Stikkprøvetakninger er utvalgt tilfeldig og kan innebære kontroll under overflaten med spiss redskap eller lignende.

Tilstandsrapportens avgrensninger

UTTRYKK OG DEFINISJONER

- Tilstand: Byggverkets eller bygningsdelens tekniske, funksjonelle eller estetiske status på et gitt tidspunkt.
- Symptom: Observerbart forhold som gir indikasjon på hvilken tilstand et byggverk eller en bygningsdel befinner seg i. Benyttes ved beskrivelse av avvik.
- Skadegjørere: Zoologiske eller biologiske skadegjørere, i hovedsak råte, sopp og skadedyr.
- Fuktsøk: Overflatesøk med egnet søkeutstyr (fuktindikator) eller visuelle observasjoner.
- Fuktmåling: Måling av fuktinnhold i materiale eller i bakenforliggende konstruksjon ved bruk av egnet måleutstyr (blant annet hammerelektrode og pigger).
- Utvidet fuktsøk (hulltaking): Boring av hull for inspeksjon og fuktmåling i risikoutsatte konstruksjoner, primært i tilstøtende vegger til bad, utforede kjellervegger og eventuelt i oppforede kjellergulv.
- Normal slitasjegrاد: Forventet nedsliting av materiale i overflaten som er basert på enkle visuelle observasjoner. Kan vurderes sammen med bygningsdelens alder.
- Forventet gjenværende brukstid: Anslått tid et byggverk eller en del av et byggverk fortsatt vil være tjenlig for sitt formål (NS3600, Termer og definisjoner punkt 3.9)

AREALBEREGNING FOR BOENHETER

- Areal fastsettes etter Forskrift til avhendingsloven og Norsk Standard 3940 Areal- og volum-beregninger av bygninger fra 2023.
- Areal oppgis i hele kvadratmeter i rapporten, og gjelder for det tidspunkt oppmålingen fant sted.
- Bruksareal (BRA) er det måleverdige arealet som er innenfor omsluttete vegger målt i gulvhøyde (bruttoareal minus arealet som opptas av yttervegger). I tillegg til gulvhøyde gjelder regler om fri bredde for at arealet skal være måleverdig, med betydning for BRA av for eksempel loft med skråtak. BRA består av internt bruksareal (BRA-i), eksternt bruksareal (BRA-e) og innglasset balkong mv (BRA-b). Terrasse- og balkongareal (TBA) opplyses der tilstandsrapporten skal benyttes i boligomsetningen og der det er aktuelt. I tillegg kan gulvareal (GUA) og areal med lav takhøyde (ALH) opplyses sammen med BRA der det er aktuelt og en del av oppdraget. Rom skal ha atkomst og gangbart gulv for å kunne regnes som BRA/måleverdig areal.
- Arealet måles og oppgis dersom arealet oppfyller krav til måleverdighet, slik som at arealet må ha minst en bredde på 0,6m og minst en høyde på 1,9 m osv. Et rom kan være i strid med teknisk forskrift og mangle godkjenning hos kommunen for den aktuelle bruken, uten at dette får betydning for om arealet måles og oppgis i tilstandsrapporten. Når arealet måles tas det ikke hensyn til om arealet er lovlig oppført eller om bruken er lovlig, bruksendringer, lysforhold eller andre sikkerhetsmangler.
- Eiendommens markedsverdi kan ikke baseres på en rent matematisk beregning i forhold til antall kvadratmeter opplyst i rapporten. Opplysninger om areal kan altså ikke alene benyttes for beregning av eiendommens verdi.

- I en overgangsperiode skal rapporter som benyttes i boligomsetningen eller dersom det er en del av oppdraget også opplyse om fordelingen mellom P-ROM og S-ROM med utgangspunkt i definisjonene som fremkommer av veiledningen til Norsk Standard 3940 Areal- og volum-beregninger av bygninger fra 2012. Fordelingen mellom P-ROM og S-ROM er basert på veiledningen og bygningssakkyndiges eget skjønn. P-ROM er måleverdige rom som benyttes til kort eller langt opphold. S-ROM er måleverdige rom som benyttes til lagring, og tekniske rom. Bruken av et rom på befaringstidspunktet har betydning for om rommet defineres som P-ROM eller S-ROM. Dette betyr at rommet både kan være i strid med teknisk forskrift og mangle godkjenning i kommunen for den aktuelle bruken, uten at dette vil få betydning for valg av arealkategori.
- Se øvrig informasjon om areal i rapporten, Norsk Standard 3940 (2012 og 2023) og veiledningen til disse.

PERSONVERN

Norsk takst, bygningssakkyndig og takstforetaket behandler person-opplysninger som bygningssakkyndig trenger for å kunne utarbeide rapporten. Personvernerklæring med informasjon om bruk av personopplysninger og dine rettigheter finner du her [Personvernerklæring - iVerdi](#)

DELING AV PERSONOPPLYSNINGER FOR TRYGGERE BOLIGHANDEL OG MULIG RESERVASJON

Norsk takst og deres samarbeidspartnere benytter personopplysninger fra rapporten for analyse- og statistikkformål, samt utvikling og drift av produkter og tjenester for takstbransjen og andre aktører i bolig-omsetningen. Les mer om dette og hvordan du kan reservere deg på <https://www.norsktakst.no/norsk/om-norsk-takst/personvernerklæring/reservasjon/>

Vendu lager en boliganalyse basert på opplysninger fra rapporten. Les mer om dette og hvordan du kan reservere deg her: <https://samtykke.vendu.no/TO8697>

KLAGEORDNING FOR FORBRUKERE

Er du som forbruker misfornøyd med bygningssakkyndiges arbeid eller opptreden ved taksering av bolig eller fritidshus, se www.takstklagenemnd.no for mer informasjon