





# Tilstandsrapport

 Enebolig  
 Snikspynten 8, 5545 VORMEDAL  
 KARMØY kommune  
 # gnr. 123, bnr. 214

Sum areal alle bygg: BRA: 132 m<sup>2</sup> BRA-i: 126 m<sup>2</sup>



Befaringsdato: 28.01.2025

Rapportdato: 04.02.2025

Oppdragsnr.: 20474-2708

Referansenummer: NW2938

Autorisert foretak: TM Taksering AS

Sertifisert Takstingeniør: Tom Erik Tørring

Vår ref:



  
TM Taksering AS



Rapporten kan brukes i inntil ett år etter befaringsdatoen, og kan ikke gjenbrukes ved flere boligsalg i denne perioden. For eiendomsoverdragelser fra 1.1.2024, må selger sørge for at areal i rapporten er oppdatert og følger ny bransjestandard for areal. Skjer det endringer, oppstår skader også videre på boligen, bør du som selger be om oppdatert rapport.

## Norsk takst

Norsk takst er bransjeorganisasjonen for landets bygningssakkyndige og takstforetak, med om lag 1400 sertifiserte medlemmer fordelt på omtrent 1000 bedrifter. I boligomsetningen regnes takstrapportene som et helt avgjørende element i den informasjonen som gjøres tilgjengelig for kjøper. Årlig leverer medlemmene rundt 120.000 slike takster. Det gir unik oversikt over norske boliger, og bidrar til at alle oppdrag kan utføres med utgangspunkt i erfaringsbasert kvalitet.



Det stilles høye krav til utdanning, sertifisering og yrkesetikk. Norsk takst er opptatt av at boligomsetningen skal være trygg, og legger vekt på å opptre uavhengig av andre bransjeaktører. Bygningssakkyndige fakturerer sine tjenester uten hensyn til hvilken pris som oppnås, og skal heller ikke på annen måte ha noen egeninteresse knyttet til handelen.

Uavhengighet og god fagkunnskap har over tid bygget troverdighet og tillit. Både selger og kjøper skal kunne stole på bygningssakkyndiges vurderinger. For tilfeller der det likevel skulle oppstå misnøye med utført arbeid, har vi sammen med Forbrukerrådet etablert en klagenemnd.

Norsk takst har en sentral rolle i utviklingen av norske standarder, regler og profesjonsprinsipper, og representerer bransjen i alle relevante internasjonale fora. Dette sikrer at norske bygningssakkyndige tidlig kan tilpasse seg krav og bransjetrender fra utlandet, samtidig som takseringsfaget får en norsk stemme på verdensbasis. Organisasjonen bidrar i næringspolitisk sammenheng, og har vært en pådriver for å sikre at lover og regler gir trygghet for forbrukerne i boligomsetningen.

## TM Taksering AS

TM Taksering AS er et takseringsforetak med base i sentrum av Haugesund.

TM Taksering AS er etablert i 2017 og er tilsluttet Norsk Takst.

Undertegnede er for tiden eneste ansatt takstmann og er også eier og driver.

Jeg har hatt godkjenninger for tilstandsrapportering/boligsalg rapportering siden 2003, da jeg var tilsluttet NTRF (Norges tilstandsrapport forbund).

Jeg har også godkjenninger innen skade/skjønn og næringseiendom. Vi besitter også våtromssertifikat utstedt av Fagrådet for våtrom. Gjennom bred erfaring og også systematisk videreutdanning for å øke kompetansen kan kunder og oppdragsgivere være trygg på at det blir levert et kvalitetsprodukt innenfor gitte frister.



Rapportansvarlig

Tom Erik Tørring

Uavhengig Takstingeniør

tomerik@tmtaksering.no

476 75 131



# Dette trenger du å vite om tilstandsrapporten



## Hva er en tilstandsrapport?

En tilstandsrapport beskriver synlige skader/avvik eller tegn på skader/avvik på boligen. Rapporten fremhever vanligvis ikke positive egenskaper ved boligen.



## Hva vurderer en bygningsakkyndig?

Den bygningsakkyndige vurderer boligen ut fra hva man kan forvente av en bygning av samme alder og type. Vurderingen gjøres som regel mot hvordan det var vanlig å bygge og regler som gjaldt da boligen ble oppført (søknadstidspunktet). Forhold som er vanlige for bygningens alder, slik som slitasje etter normal bruk regnes ikke som avvik.



## Hva inneholder tilstandsrapporten?

Den bygningsakkyndige undersøker rom og bygningsdeler slik det kommer frem av [Forskrift til avhendingsloven](#). Tilstandsrapporten inneholder bare avvik som den bygningsakkyndige kan se eller kontrollere med enkle hjelpemidler. Det gjøres ikke nærmere undersøkelser slik som åpning av vegger eller andre bygningsdeler. I vegg mot våtrom og rom under terreng kan det borres et hull for å gjøre enkle undersøkelser slik som fuktsøk.

## Når du kjøper en brukt bolig

Når du kjøper en brukt bolig, er det viktig å være oppmerksom på at dette ikke kan sammenlignes med å kjøpe en ny bolig. Måten boligen ble bygget på kan være annerledes enn i dag. Bygninger svekkes over tid, og utsettes for slitasje blant annet på grunn av bruk og vær og vind. Mange boliger fornyes helt eller delvis, noen i flere omganger, eller det oppføres tilbygg. Særlig for boliger som er pusset opp eller endret, er det viktig å merke seg at fornyelse av overflater ikke nødvendigvis betyr at bygningsdeler under er forbedret.

## Vurdering mot byggeår

Den bygningsakkyndige vil vurdere boligen mot hvordan det var vanlig å bygge og regler som gjaldt da bygningen ble oppført (søknadstidspunktet). Den bygningsakkyndige ser etter avvik som har betydning for og som reduserer boligens funksjon og verdi, og som kommer frem av Forskrift til avhendingslova.

Noen rom og bygningsdeler slik som bad og vaskerom, og forhold som gjelder sikkerhet mot brann, rekkverk og trapper osv., vil den bygningsakkyndige vurdere mot dagens regelverk. Etter dagens regelverk vil disse kunne få en tilstandsgrad 2 eller 3 uten at det nødvendigvis er krav om at avviket må utbedres.

## Tilstandsrapporten beskriver ikke hele boligen

### BYGNINGSSAKKYNDIGE SER FOR EKSEMPEL IKKE PÅ

- vanlig slitasje og normal vedlikeholdstilstand
- bagatellmessige forhold som ikke påvirker bygningens bruk eller verdi vesentlig
- etasjeskillere
- tilleggsbygg slik som garasje, bod, anneks, naust også videre
- utvendige trapper
- støttemurer
- skjulte installasjoner
- installasjoner utenfor bygningen
- full funksjonstesting av el- og VVS-installasjoner
- geologiske forhold og bygningens plassering på grunnen
- bygningens planløsning
- bygningens innredning
- løsløre slik som hvitevarer
- utendørs svømmebasseng og pumpeanlegg
- bygningens estetikk og arkitektur
- bygningens lovlighet (bortsett fra bruksendringer, brannceller og forhold som åpenbart kan påvirke helse, miljø og sikkerhet)
- fellesarealer (med mindre boligeier har vedlikeholdsplikt for fellesarealer og dette er kjent for bygningsakkyndig, eller fellesarealet har en særlig tilknytning til boligen).

© iVerdi 2023 © Norsk takst 2023

Malen til denne rapporten, inkludert standardtekstene fra Norsk takst, er vernet etter åndsverkloven og kan kun benyttes av medlemsforetakene i Norsk takst og av takstingeniører som er sertifisert i slikt foretak, samt av kunder hos iVerdi og studenter hos NEAK. For andre aktører er eksemplarframstilling av malen og standardtekster, som utskrift og annen kopiering til bruk som grunnlag for tilsvarende rapporter, bare tillatt når det er hjemlet i lov (kopiering til privat bruk, sitat o.l.) eller avtale med Norsk Takst ([Forside](#)) eller iVerdi ([Hjem-iVerdi](#)).

Utnyttelse i strid med lov eller avtale kan medføre erstatnings- og straffansvar.

# Dette trenger du å vite om tilstandsrapporten

## Tilstanden vurderes med ulike tilstandsgrader

Tilstanden gir uttrykk for en gitt forventet tilstand, blant annet vurdert ut fra alder og normal bruk. Ved Tilstandsgrad 0 (TG0) og Tilstandsgrad 1 (TG1) gir den bygningssakkyndige normalt ingen begrunnelse for valg av tilstandsgrad. Grunnen er at bygningen eller bygningsdelen da bare har normal slitasje. Ved skjulte konstruksjoner kan alder alene avgjøre tilstandsgrad. Når bygningssakkyndige anbefaler tiltak, for eksempel utbedringer, må brukeren av rapporten vurdere om tiltakene er nødvendige og lønnsomme.

Når den bygningssakkyndige velger tilstandsgrad, baseres vurderingen på faste kriterier som følger av gjeldende bransjestandard for Teknisk tilstandsanalyse ved omsetning av bolig og Forskrift til avhendingslova.

! TG 0

### TILSTANDSGRAD 0, TG0: INGEN AVVIK

Bygningsdelen skal være tilnærmet ny, ikke vise tegn på slitasje og det skal være lagt frem dokumentasjon på faglig god utførelse. Det er ingen merknader til delen.

! TG 1

### TILSTANDSGRAD 1, TG1: MINDRE AVVIK

Bygningsdelen skal bare ha normal slitasje, og straktiltak skal ikke anses som nødvendig. Graden kan også brukes når delen er ny, men der dokumentasjon på faglig god utførelse mangler.

! TG 2

### TILSTANDSGRAD 2, TG2: VESENTLIGE AVVIK OG MINDRE AVVIK SOM ETTER NS 3600 GIR TG 2

Bygningsdelen skal enten ha feil utførelse, en skade eller symptomer på skade, sterk slitasje eller nedsatt funksjon. Graden gis når bygningsdelen trenger vedlikehold eller tiltak i nær fremtid. Graden skal også brukes når delen er gammel og det er grunn til å varsle om faren for skader på grunn av alderen, eller når det er grunn til å overvåke delen spesielt på grunn av fare for større skader eller følgeskader.

Ved avvik som ikke krever umiddelbare tiltak (ingen umiddelbar kostnad) så blir TG2 markert med en lysere farge.

! TG 3

### TILSTANDSGRAD 3, TG3: STORE ELLER ALVORLIGE AVVIK

Denne tilstandsgraden brukes ved kraftige tegn på forhold som man må regne med trenger utbedring straks eller innen kort tid. Det er påvist funksjonssvikt eller sammenbrudd.

- TG IU

### IKKE UNDERSØKT/IKKE TILGJENGELIG FOR UNDERSØKELSE

Det kan være avvik/skader som ikke er avdekket.

## Hva er et anslag på utbedringskostnad?

Hva det vil koste å utbedre rom eller bygningsdeler, er et forsiktig anslag basert på nåværende kvalitet, registrert avvik og angitte tiltak i rapporten. Anslaget er gitt på generelt grunnlag og må ikke forveksles med et pristilbud fra en håndverker. Det kan foreligge avvik og tiltak som ikke kommer frem av rapporten.

Utbedringskostnad avhenger blant annet av personlige valg av og markedspris på materialer og tjenesteyter.

I rapporten skal det settes anslag for utbedringskostnad for TG3, og slikt anslag kan også gis ved TG2.



# Beskrivelse av eiendommen

Enebolig oppført i 2020.

Oppført på ringmur i isolerte elementer. Betonggulv. Yttervegger i tradisjonelt bindingsverk som er kledd med trepaneler.

Etasjeskiller i tre.

Pulttakskonstruksjon som er tekket med pappshingel.

Tilstanden på boligen fremstår som generelt god. Det må allikevel påregnes normalt vedlikehold, men det er også behov for enkelte utbedringer.

Tilstandsgrader gitt i denne rapport baserer seg i hovedsak på slitasje av bygningsdeler men også mangler/avvik/feil/skader som vil utløse tiltak i forhold til registrerte avvik.

Se ellers kommentarer og begrunnelser fra takstmann under enkeltpunkter senere i rapport.

Denne rapporten MÅ leses i sin helhet.

## Enebolig - Byggeår: 2020

### UTVENDIG

[Gå til side](#)

Taket er tekket med pappshingel fra byggeåret. Besiktiget fra taket. Fremstår i god stand.

Takrenner, nedløp og beslag i metall. Fall på renner er ikke kontrollert.

Det var fint vær på befaringdagen og det var ikke synlige lekkasjer på renner. Takrenner må kontrolleres for lekkasjer når det er regnvær.

Vindskier fremstår som i god stand. Det kan for øvrig påregnes hyppigere vedlikeholdsintervaller på slike bygningsdeler da de er spesielt utsatt.

Det er normalt og skifte takrenner i forhold til omlegging av tak. Yttervegger er oppført i bindingsverk i tre som er utvendig kledd med trepaneler.

Isolasjonsevne er ikke kontrollert.

På flater som er enkle og kontrollere, registreres det ingen avvik som vil ha konstruksjonsmessig negativ betydning.

Det er behov for generelt vedlikehold av utvendige overflater på denne boligen. Noe bruksmerker og andre mindre svakheter kan ikke utelukkes selv om de ikke er spesielt kommentert i denne rapport.

Pulttak i trekonstruksjon.

Full tilstandsvurdering og isolasjonsevne krever nærmere undersøkelser da store deler av konstruksjonen er fullt lukket. Konstruksjonen har naturlig avtrekk og er ventilert iht gjeldende regler for oppføringstidspunktet.

Vinduer i tre med tre-karm og isolerglass. Enkelte vinduer er funksjons testet og de fungerer som tiltenkt. Det er en stk sprukket rute som vil bli byttet før hjemmelsovergang.

Ytterdører i alminnelig god kvalitet. Dørene er funksjons testet og de fungerer som tiltenkt.

Anbefalt vedlikeholdsintervall er 2-6 år.

Terrasse 1 etasje i belegningsstein. Balkong i tre for 2 etasje.

Rekkverk i tre/glass. Det er viktig at rekkverk høyere oppe utføres slik at de ikke kan klatres i.

### INNVENDIG

[Gå til side](#)

Det er parkett på gulv i denne boligen. Fliser i entre. Det er malte bygningsplater på vegger og i himlinger. Enkelte bruksmerker må påregnes på overflater som utsettes for daglig slitasje. Etasjeskiller fra byggeåret. Konstruksjonen er lukket og er derfor ikke vurdert i sin helhet.

Noe skjevhet er generelt tillatt på etasjeskillere. Nedbøyning kommer normalt etter noen år. Det er registrert fra 5-9mm skjevhet i etasjeskiller.

Det foreligger ferdigattest på bygget som tilsier at det skal være tilført radonhemmende duk.

Røk rør i isolert metall. Utvendig mansjett.

Vedovn installert i stuen.

Pipe eller ildsted er ikke tetthets eller funksjonsprøvd.

Det er eier som til enhver tid er ansvarlig for at piper og ildsteder som er i bruk tilfredsstiller dagens krav. Det er kommunal etat som er kontrollerende myndighet for piper og ildsteder.

Det anbefales generelt kontroll (tilsyn) fra kommunal etat ved boligsalg.

Innvendig trapp i tre fra byggeåret.

Innvendige dører i standard utførelse. Enkelte dører er funksjons testet og de fungerer som tiltenkt.

Enkelte bruksmerker må påregnes på bygningsdeler som utsettes for daglig slitasje.

### VÅTROM

[Gå til side](#)

Vaskerom 1 etasje:

Det kan fremlegges dokumentasjon av oppbygging av våtrommet.

Det er malte bygningsplater på veggene og i himling.

Fliser på gulvet. Varmekabler. Fall på gulvet er lasermålt, og det er 20mm fall til sluk på dette gulvet. Noe slitasje i elastisk fug som vil bli utbedret før overtakelse av boligen.

Det er synlig smøremembran og slukmansjett i sluket. Baderommet er oppbygget etter gjeldende krav og regler i TEK17

Utstyret som er installert i dette rommet er i alminnelig god kvalitet, og det er i god stand.

Det er installert balansert ventilasjonsanlegg i denne boligen. Dette er plassert i utvendig bod. Anlegget dekker baderommet og det er luftespalte under døren.

Det er utført hulltaking mot våt sone, og det er ikke indikert avvik i vegg.

Normale fuktmålinger i treverk ligger på 7,5-12.5

Bad 1 etasje

Det kan fremlegges dokumentasjon av oppbygging av våtrommet.

Det er fliser på vegger og malte overflater i tak.

Fliser på gulvet. Varmekabler. Fall på gulvet er lasermålt, og det er 17mm fall til sluk i nedslagsfelt for vann i dusj.

Iht de påviste avvik i dusjoner vil alt dette bli utbedret og dokumentert av Breitve før overtagelse av bolig.

Det er synlig smøremembran og slukmansjett i sluket. Baderommet er oppbygget etter gjeldende krav og regler i TEK17.

Utstyret som er installert er i alminnelig god kvalitet og det er i god stand.

Innebygget cisterne har utførelse som tilsier at ved lekkasjer så vil vannet renne i overløp til toalettsskål. Dette kan dokumenteres og er også kontrollert av undertegnede.



# Beskrivelse av eiendommen

Lekkasjesikring på slike cisterner kalles "sealbag"

Det kan også finnes dokumentasjon vedrørende denne cisternen på [www.tece.com/sealbag](http://www.tece.com/sealbag).

Det er installert balansert ventilasjonsanlegg i denne boligen. Dette er plassert i utvendig bod. Anlegget dekker baderommet og det er luftespalte under døren.

Det er utført hulltaking mot våt sone, og det er ikke indikert avvik i vegg.

Normale fuktmålinger i treverk ligger på 7,5-12.5

Bad 2 etasje

Det kan fremlegges dokumentasjon av oppbygging av våtrommet.

Det er fliser på vegger i dusj-sonen, noe malte plater i himlinger.

Fliser på gulvet. Varmekabler. Fall på gulvet er lasermålt, og det er 11mm fall til sluk i nedslagsfelt for vann i dusj.

Iht de påviste avvik i dusjsoner vil alt dette bli utbedret og dokumentert av Breitve før overtagelse av bolig.

Det er synlig smøremembran og slukmansjett i sluket. Baderommet er oppbygget etter gjeldende krav og regler i TEK17.

Utstyret som er installert er i alminnelig god kvalitet og det er i god stand.

Innebygget cisterne har utførelse som tilsier at ved lekkasjer så vil vannet renne i overløp til toalettskål. Dette kan dokumenteres og er også kontrollert av undertegnede.

Lekkasjesikring på slike cisterner kalles "sealbag"

Det kan også finnes dokumentasjon vedrørende denne cisternen på [www.tece.com/sealbag](http://www.tece.com/sealbag).

Det er installert balansert ventilasjonsanlegg i denne boligen. Dette er plassert i bod. Anlegget dekker baderommet og det er luftespalte under døren.

Det er utført hulltaking mot våt sone, og det er ikke indikert avvik i vegg.

Normale fuktmålinger i treverk ligger på 7,5-12.5

KJØKKEN

[Gå til side](#)

Kjøkkeninnredning med glatte fronter. Benkeplate i laminert spon.

Det er integrert oppvaskmaskin, kjøl/frys, platetopp og stekeovn.

Overflater, innredning og fastmontert utstyr er i god stand, og det er ikke registrert avvik utover normal slitasje på befaringsdagen.

Ventilator er funksjons testet og den fungerer som tiltenkt.

TEKNISKE INSTALLASJONER

[Gå til side](#)

Vannskadesikkert rør i rør system. Det er synlig avløp fra skap med utløp i vegg i rom med sluk.

Tilgjengelige avløpsrør er i plast.

Det er installert balansert ventilasjonsanlegg i denne boligen.

Anlegget var i drift på befaringsdagen, og det fungerer som tiltenkt. Plassert i utvendig bod.

Det er installert ca 200l bereder i denne boligen.

Dette er en forenklet kontroll begrenset til de spørsmål og undersøkelser som forskrift til avhendingslova (tryggere bolighandel) § 2-18 inneholder.

Dette kan ikke sammenlignes med en kontroll utført av offentlig myndighet (Det lokale eltilsyn) eller registrert elektrovirksomhet, og en bygningssakkyndig har verken kompetanse eller lov til å foreta en slik kontroll.

Tilstandsgraden er vurdert ut fra den forenklete og begrensede kontrollen som forskriften inneholder.

El-anlegget kan ha feil og mangler som en slik forenklet undersøkelse ikke vil avdekke.

Vær derfor oppmerksom på denne risikoen, og søk videre veiledning eller få en fullstendig kontroll utført av registrert elektrovirksomhet. Boliger oppført iht. eldre regelverk enn TEK-10, hadde ikke krav til røykvarslere tilknyttet strømforsyning. I disse boligene kan det benyttes

batteridrevne røykvarslere. Teknisk anlegg er ikke funksjonstestet på befaringsdagen, det er heller ikke opplyst om problemer ved tekniske anlegg eller funksjoner i boligen.

Ifølge forskrift om brannforebygging skal alle boliger ha minst én godkjent røykvarslere i hver etasje, samt manuelt slukkeutstyr i form av pulverapparat eller brannslange.

TOMTEFORHOLD

[Gå til side](#)

Byggegrunnen er ukjent. Det er ikke foretatt grunnundersøkelser.

Det er normalt sett ikke noen spesielle fundamenter under denne type grunnmur, den er oppført direkte på løsmasser.

Det er ikke registrert særlige avvik i mur, så grunn vurderes til å være stabil.

Nivået i boligen er høyere enn terrenget utenfor. Det er derfor kun drenerende masser rundt denne boligen. Taknedløp er også lagt til grunn i rør.

Tilgjengelige utsatte områder innvendig er fuktmålt uten at dette ga utslag.

Ring-mur i isolerte elementer fylt med betong, og betonggulv.

Det er normalt sett ikke noen spesielle fundamenter under denne type grunnmur, den er oppført direkte på løsmasser.

Det er ingen avvik i fallforhold til bygning.

Sintef Byggforsk anbefaler minimum fallforhold på 1:50 i en avstand på minst 3 meter fra vegg

Bakkenettet i denne boligen er fra byggeåret og er relativt nytt.

Rørøpplagg eller kummer i grunn er ikke besiktiget. Det samme gjelder for utvendig stoppekran, ei heller plassering av denne.

Rørøpplagget i boligen er ikke nærmere kontrollert og tilstandsvurdert utover det som er synlig i rommene. En eventuell utvidet kontroll av rør, da spesielt i grunn kan utføres av spesialfirma/ rørlegger.

Arealer

[Gå til side](#)

Forutsetninger og vedlegg

[Gå til side](#)

Lovlighet

[Gå til side](#)

Enebolig

- Det foreligger godkjente og byggemeldte tegninger, som stemmer med dagens bruk

Fremlagte tegninger stemmer med bruken på befaringsdagen.

# Sammendrag av boligens tilstand

## Fordeling av tilstandsgrader

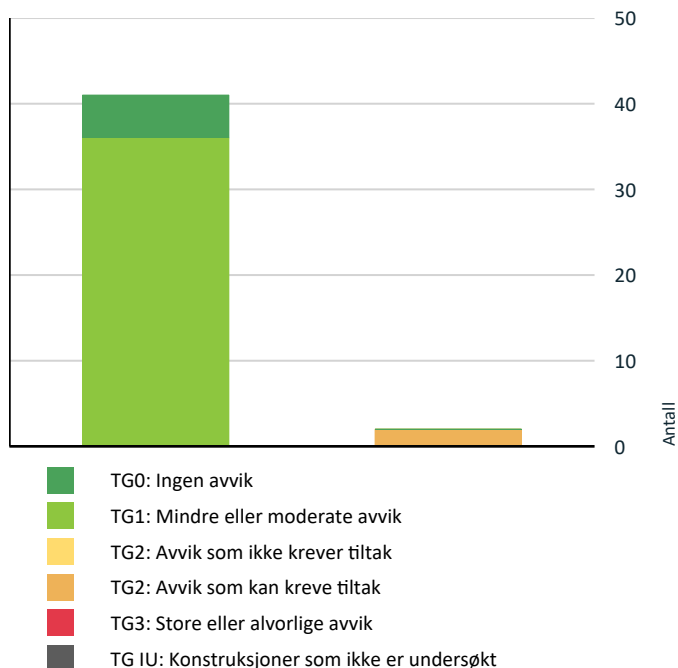

Vil du vite mer om tilstandsgrader? Se side 4.

## Oppsummering av avvik

Vil du vite mer? Se på rommet eller bygningsdelen senere i rapporten.

### Enebolig

#### ! TG 2 AVVIK SOM KAN KREVE TILTAK

- ! Utvendig > Dører [Gå til side](#)
- ! Innvendig > Overflater [Gå til side](#)

## Anslag på utbedringskostnad

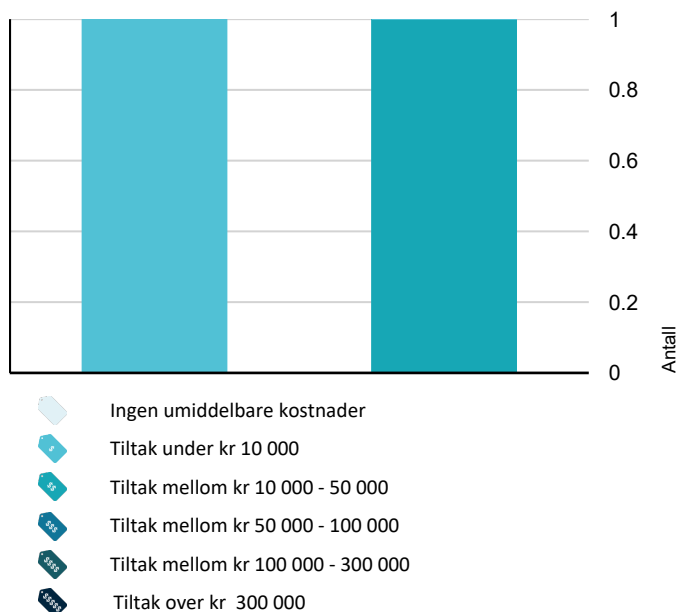

Hva er anslag på utbedringskostnad? Se side 4.

# Tilstandsrapport

## ENE BOLIG

### Byggeår

2020

### Standard

Normal standard på bygget ut ifra alder/konstruksjon - jamfør beskrivelse under konstruksjoner.

### Vedlikehold

Bygget er jevnlig vedlikeholdt.

## UTVENDIG

### Taktekking

*Punktet må sees i sammenheng med Takkonstruksjon/Loft*

Taket er tekket med pappshingel fra byggeåret. Besiktiget fra taket. Fremstår i god stand.

### Nedløp og beslag

Takrenner, nedløp og beslag i metall. Fall på renner er ikke kontrollert. Det var fint vær på befaringsdagen og det var ikke synlige lekkasjer på renner. Takrenner må kontrolleres for lekkasjer når det er regnvær. Vindskier fremstår som i god stand. Det kan for øvrig påregnes hyppigere vedlikeholdsintervaller på slike bygningsdeler da de er spesielt utsatt.

Det er normalt og skifte takrenner i forhold til omlegging av tak.

### Veggkonstruksjon

Yttervegger er oppført i bindingsverk i tre som er utvendig kledd med trepaneler.

Isolasjonsevne er ikke kontrollert.

På flater som er enkle og kontrollere, registreres det ingen avvik som vil ha konstruksjonsmessig negativ betydning.

Det er behov for generelt vedlikehold av utvendige overflater på denne boligen. Noe bruksmerker og andre mindre svakheter kan ikke utelukkes selv om de ikke er spesielt kommentert i denne rapport.

### Takkonstruksjon/Loft

*Punktet må sees i sammenheng med Taktekking*

Pulttak i trekonstruksjon.

Full tilstandsvurdering og isolasjonsevne krever nærmere undersøkelser da store deler av konstruksjonen er fullt lukket. Konstruksjonen har naturlig avtrekk og er ventilert ihht gjeldende regler for oppføringstidspunktet.

### Vinduer

Vinduer i tre med tre-karm og isolerglass. Enkelte vinduer er funksjons testet og de fungerer som tiltenkt. Det er en stk sprukket rute som vil bli byttet før hjemmelsovergang.

### Dører

Ytterdører i alminnelig god kvalitet. Dørene er funksjons testet og de fungerer som tiltenkt.

Anbefalt vedlikeholdsintervall er 2-6 år.

#### Vurdering av avvik:

- Det er påvist dører som er vanskelig å åpne eller lukke.

Boddør er noe stri og betjene.

#### Konsekvens/tiltak

- Dører må justeres.

Det kan påregnes justering av denne døren.

**Kostnadsestimat: Under 10 000**

### Balkonger, terrasser og rom under balkonger

Terrasse 1 etasje i belegningsstein. Balkong i tre for 2 etasje. Rekkverk i tre/glass. Det er viktig at rekkverk høyere oppe utføres slik at de ikke kan klatres i.

## INN VENDIG

### Overflater

Det er parkett på gulv i denne boligen. Fliser i entre. Det er malte bygningsplater på vegger og i himlinger. Enkelte bruksmerker må påregnes på overflater som utsettes for daglig slitasje.

#### Vurdering av avvik:

- Overflater har en del slitasjegrad utover det en kan forvente.

Det er noe sprekker i skjøter i parkett på gulv mot yttervegg mot sør. Det er også sprekk i veggplate i samme området. Det er i tillegg noe generell knirk i overflater parkett.

#### Konsekvens/tiltak

- Andre tiltak:

Det kan påregnes noe utbedring om avviket skal lukkes i denne rapport. Eventuell utskifting kan ikke utelukkes.

**Kostnadsestimat: 10 000 - 50 000**

### Etasjeskille/gulv mot grunn

Etasjeskiller fra byggeåret. Konstruksjonen er lukket og er derfor ikke vurdert i sin helhet.

Noe skjevhet er generelt tillatt på etasjeskillere. Nedbøying kommer normalt etter noen år. Det er registrert fra 5-9mm skjevhet i etasjeskiller.

### Radon



# Tilstandsrapport

Det foreligger ferdigattest på bygget som tilsier at det skal være tilført radonhemmende duk.

## TG 1 Pipe og ildsted

Røk rør i isolert metall. Utvendig mansjett. Vedovn installert i stuen. Pipe eller ildsted er ikke tetthets eller funksjonsprøvd. Det er eier som til enhver tid er ansvarlig for at piper og ildsteder som er i bruk tilfredsstiller dagens krav. Det er kommunal etat som er kontrollerende myndighet for piper og ildsteder. Det anbefales generelt kontroll (tilsyn) fra kommunal etat ved boligsalg.

## TG 1 Innvendige trapper

Innvendig trapp i tre fra byggeåret.

## TG 1 Innvendige dører

Innvendige dører i standard utførelse. Enkelte dører er funksjons testet og de fungerer som tiltenkt. Enkelte bruksmerker må påregnes på bygningsdeler som utsettes for daglig slitasje.

## VÅTROM

### 2. ETASJE > BAD

#### Generell

Det kan fremlegges dokumentasjon av oppbygging av våtrommet.

### 2. ETASJE > BAD

#### TG 1 Overflater vegger og himling

Det er fliser på vegger i dusj-sonen, noe malte plater. Malte plater i himlinger.

### 2. ETASJE > BAD

#### TG 0 Overflater Gulv

Fliser på gulvet. Varmekabler. Fall på gulvet er lasermålt, og det er 11mm fall til sluk i nedslagsfelt for vann i dusj. Iht de påviste avvik i dusjoner vil alt dette bli utbedret og dokumentert av Breitve før overtagelse av bolig.

### 2. ETASJE > BAD

#### TG 1 Sluk, membran og tettesjikt

Det er synlig smøremembran og slukmansjett i sluket. Baderommet er oppbygget etter gjeldende krav og regler i TEK17.



### 2. ETASJE > BAD

#### TG 1 Sanitærutstyr og innredning

Utstyret som er installert er i alminnelig god kvalitet og det er i god stand. Innebygget cisterne har utførelse som tilsier at ved lekkasjer så vil vannet renne i overløp til toalettsskål. Dette kan dokumenteres og er også kontrollert av undertegnede. Lekkasjesikring på slike cisterner kalles "sealbag". Det kan også finnes dokumentasjon vedrørende denne cisternen på [www.tece.com/sealbag](http://www.tece.com/sealbag).

### 2. ETASJE > BAD

#### TG 1 Ventilasjon

Det er installert balansert ventilasjonsanlegg i denne boligen. Dette er plassert i bod. Anlegget dekker baderommet og det er luftespalte under døren.

### 2. ETASJE > BAD

#### TG 1 Tilliggende konstruksjoner våtrom

Det er utført hulltaking mot våt sone, og det er ikke indikert avvik i vegg. Normale fuktmålinger i treverk ligger på 7,5-12.5

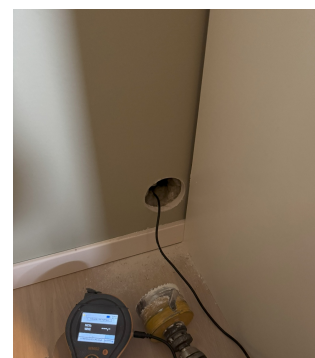

### 1. ETASJE > VASKEROM

# Tilstandsrapport

## Generell

Det kan fremlegges dokumentasjon av oppbygging av våtrommet.

### 1. ETASJE > VASKEROM

#### TG 1 Overflater vegger og himling

Det er malte bygningsplater på veggene og i himling.

### 1. ETASJE > VASKEROM

#### TG 1 Overflater Gulv

Fliser på gulvet. Varmekabler. Fall på gulvet er lasermålt, og det er 20mm fall til sluk på dette gulvet. Noe slitasje i elastisk fug som vil bli utbedret før overtakelse av boligen.

### 1. ETASJE > VASKEROM

#### TG 1 Sluk, membran og tettesjikt

Det er synlig smøremembran og slukmansjett i sluket. Baderommet er oppbygget etter gjeldende krav og regler i TEK17



### 1. ETASJE > VASKEROM

#### TG 1 Sanitærutstyr og innredning

Utstyret som er installert i dette rommet er i alminnelig god kvalitet, og det er i god stand.

### 1. ETASJE > VASKEROM

#### TG 1 Ventilasjon

Det er installert balansert ventilasjonsanlegg i denne boligen. Dette er plassert i utvendig bod. Anlegget dekker baderommet og det er luftespalte under døren.

### 1. ETASJE > VASKEROM

#### TG 1 Tilliggende konstruksjoner våtrom

Det er utført hulltaking mot våt sone, og det er ikke indikert avvik i vegg. Normale fuktmålinger i treverk ligger på 7,5-12.5



### 1. ETASJE > BAD

## Generell

Det kan fremlegges dokumentasjon av oppbygging av våtrommet.

### 1. ETASJE > BAD

#### TG 1 Overflater vegger og himling

Det er fliser på vegger og malte overflater i tak.

### 1. ETASJE > BAD

#### TG 0 Overflater Gulv

Fliser på gulvet. Varmekabler. Fall på gulvet er lasermålt, og det er 17mm fall til sluk i nedslagsfelt for vann i dusj. Iht de påviste avvik i dusjsoner vil alt dette bli utbedret og dokumentert av Breitve før overtagelse av bolig.



# Tilstandsrapport



## 1. ETASJE > BAD

### ! TG 1 Sluk, membran og tettesjikt

Det er synlig smøremembran og slukmansjett i sluket. Baderommet er oppbygget etter gjeldende krav og regler i TEK17.



## 1. ETASJE > BAD

### ! TG 1 Sanitærutstyr og innredning

Utstyret som er installert er i alminnelig god kvalitet og det er i god stand.

Innebygget cisterne har utførelse som tilsier at ved lekkasjer så vil vannet renne i overløp til toalettsskål. Dette kan dokumenteres og er også kontrollert av undertegnede.

Lekkasjesikring på slike cisterner kalles "sealbag"

Det kan også finnes dokumentasjon vedrørende denne cisternen på [www.tece.com/sealbag](http://www.tece.com/sealbag).

## 1. ETASJE > BAD

### ! TG 1 Ventilasjon

Det er installert balansert ventilasjonsanlegg i denne boligen. Dette er plassert i utvendig bod. Anlegget dekker baderommet og det er luftespalte under døren.

## 1. ETASJE > BAD

### ! TG 1 Tilliggende konstruksjoner våtrom

Det er utført hulltaking mot våt sone, og det er ikke indikert avvik i vegg. Normale fuktmålinger i treverk ligger på 7,5-12.5

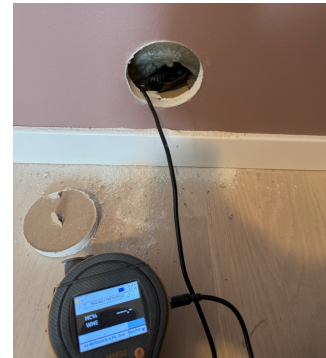

## KJØKKEN

## 2. ETASJE > KJØKKEN

### ! TG 1 Overflater og innredning

Kjøkkeninnredning med glatte fronter. Benkeplate i laminert spon. Det er integrert oppvaskmaskin, kjøl/frys, platetopp og stekeovn. Overflater, innredning og fastmontert utstyr er i god stand, og det er ikke registrert avvik utover normal slitasje på befaringdagen.

## 2. ETASJE > KJØKKEN

### ! TG 1 Avtrekk

Ventilator er funksjons testet og den fungerer som tiltenkt.

## TEKNISKE INSTALLASJONER

### ! TG 1 Vannledninger

Vannskadesikkert rør i rør system. Det er synlig avløp fra skap med utløp i vegg i rom med sluk.

### ! TG 1 Avløpsrør

Tilgjengelige avløpsrør er i plast.

### ! TG 1 Ventilasjon

Det er installert balansert ventilasjonsanlegg i denne boligen. Anlegget var i drift på befaringdagen, og det fungerer som tiltenkt. Plassert i utvendig bod.

### ! TG 1 Varmtvannstank

# Tilstandsrapport

Det er installert ca 200l bereder i denne boligen.

## ! TG 0 Elektrisk anlegg

*Dette er en forenklet kontroll begrenset til de spørsmål og undersøkelser som forskrift til avhendingslova (tryggere bolighandel) § 2-18 inneholder. Dette kan ikke sammenlignes med en kontroll utført av offentlig myndighet (Det lokale eltilsyn) eller registrert elektrovirksomhet, og en bygningssakkyndig har verken kompetanse eller lov til å foreta en slik kontroll.*

*Tilstandsgraden er vurdert ut fra den forenklete og begrensede kontrollen som forskriften inneholder. El-anlegget kan ha feil og mangler som en slik forenklet undersøkelse ikke vil avdekke. Vær derfor oppmerksom på denne risikoen, og søk videre veiledning eller få en fullstendig kontroll utført av registrert elektrovirksomhet.*

Dette er en forenklet kontroll begrenset til de spørsmål og undersøkelser som forskrift til avhendingslova (tryggere bolighandel) § 2-18 inneholder.

Dette kan ikke sammenlignes med en kontroll utført av offentlig myndighet (Det lokale eltilsyn) eller registrert elektrovirksomhet, og en bygningssakkyndig har verken kompetanse eller lov til å foreta en slik kontroll.

Tilstandsgraden er vurdert ut fra den forenklete og begrensede kontrollen som forskriften inneholder.

El-anlegget kan ha feil og mangler som en slik forenklet undersøkelse ikke vil avdekke.

Vær derfor oppmerksom på denne risikoen, og søk videre veiledning eller få en fullstendig kontroll utført av registrert elektrovirksomhet.

1. Foreligger det eltilsynsrapport de siste 5 år, og det er ikke foretatt arbeid på anlegget etter denne, utenom retting av eventuelle avvik i eltilsynsrapport (dvs en el-tilsynsrapport uten avvik)?

Ja

### Spørsmål til eier

2. Er det elektriske anlegget utført eller er det foretatt tilleggsarbeider på det elektriske anlegget etter 1.1.1999?

Ja

Eksisterer det samsvarserklæring?

Ja

Det foreligger dokumentasjon på installasjonen.

### Inntak og sikringsskap

3. Foreta en helhetsvurdering av det elektriske anlegget, dets alder, allmenne tilstand og fare for liv og helse. Bør det elektriske anlegget ha en utvidet el-kontroll?

Nei

### Generell kommentar

Det er ikke behov for ytterligere kontroll av dette anlegget. Det er utført el-kontroll av det elektriske anlegget i 2021.

## ! TG 0 Branntekniske forhold

*Dette er en forenklet kontroll begrenset til de spørsmål som fremkommer under. Tilstandsgraden er basert på retningslinjer til disse spørsmålene i bransjestandarden NS3600. Dette kan ikke sammenlignes med en fullstendig kontroll av branntekniske forhold av offentlig myndighet, eller en vurdering av boligens branntekniske forhold eller prosjektering fra en rådgiver med spesialkompetanse. En bygningssakkyndig har verken kompetanse til å gi slik veiledning eller lov til å foreta en slik kontroll.*

*Tilstandsgraden er vurdert ut fra den forenklete og begrensede kontrollen. Det kan være feil og mangler om branntekniske forhold som en slik forenklet undersøkelse ikke vil avdekke. Vær derfor oppmerksom på denne risikoen, og søk videre veiledning eller rådgivning.*

Boliger oppført iht. eldre regelverk enn TEK-10, hadde ikke krav til røykvarslere tilknyttet strømforsyning. I disse boligene kan det benyttes batteridrevne røykvarslere. Teknisk anlegg er ikke funksjonstestet på befaringsdagen, det er heller ikke opplyst om problemer ved tekniske anlegg eller funksjoner i boligen.

Ifølge forskrift om brannforebygging skal alle boliger ha minst én godkjent røykvarslere i hver etasje, samt manuelt slukkeutstyr i form av pulverapparat eller brannslange.

1. Er det mangler for brannslukningsutstyr i boligen iht. forskriftskrav på søknadstidspunktet, men minst Byggeforskrift 1985?  
**Nei**
2. Er det skader på brannslukkingsutstyr eller er apparatet eldre enn 10 år?  
**Nei**
3. Er det mangler på røykvarslere i boligen iht. forskriftskrav på søknadstidspunktet, men minst Byggeforskrift 1985?  
**Nei**
4. Er det skader på røykvarslere?  
**Nei**

## TOMTEFORHOLD

### Byggegrunn

Byggegrunnen er ukjent. Det er ikke foretatt grunnundersøkelser. Det er normalt sett ikke noen spesielle fundamenter under denne type grunnmur, den er oppført direkte på løsmasser. Det er ikke registrert særlige avvik i mur, så grunn vurderes til å være stabil.

## ! TG 1 Fuktsikring og drenering

Nivået i boligen er høyere enn terrenget utenfor. Det er derfor kun drenerende masser rundt denne boligen. Taknedløp er også lagt til grunn i rør.

Tilgjengelige utsatte områder innvendig er fuktmålt uten at dette ga utslag.

# Tilstandsrapport

## ! TG 1 Grunnmur og fundamenter

Ring-mur i isolerte elementer fylt med betong, og betonggulv.  
Det er normalt sett ikke noen spesielle fundamenter under denne type grunnmur, den er oppført direkte på løsmasser.

## ! TG 0 Terrengforhold

Det er ingen avvik i fallforhold til bygning.  
Sintef Byggforsk anbefaler minimum fallforhold på 1:50 i en avstand på minst 3 meter fra veggen

## ! TG 1 Utvendige vann- og avløpsledninger

Bakkenettet i denne boligen er fra byggeåret og er relativt nytt.  
Rørøpplagg eller kummer i grunn er ikke besiktiget. Det samme gjelder for utvendig stoppekran, ei heller plassering av denne. Rørøpplagget i boligen er ikke nærmere kontrollert og tilstandsvurdert utover det som er synlig i rommene. En eventuell utvidet kontroll av rør, da spesielt i grunn kan utføres av spesialfirma/ rørlegger.



# Arealer, byggetegninger og brannceller

Standard gjeldende fra 01.01.2024

Arealmålinger og arealoppsett er basert på Norsk standard 3940:2023 Areal- og volum-beregninger av bygninger. Arealet gjelder for tidspunktet da boligen ble målt

## Hva er måleverdig areal?

Arealet i rommet må ha minst 1,90 m fri høyde over gulvet og minst bredde på 0,60 m. Et loft med skråtak vil for eksempel bare få registrert målbart areal der høyden er minst 1,90 m og bredden minst 0,60 m. Rommet må ha dør eller luke, og gangbart gulv.

## Hva er bruksareal?

$$\text{BRA} = \text{BRA-i} + \text{BRA-e} + \text{BRA-b}$$

Bruksarealet for bygningen er bruttoarealet minus arealet som optas av yttervegger.



Internt bruksareal (BRA-i)	Arealet innenfor boenheten(e)
Eksternt bruksareal (BRA-e)	Arealet av alle rom utenfor boenheten(e) og som tilhører denne, slik som for eksempel boden
Innglasset balkong mv (BRA-b)	Arealet av innglasset balkong, veranda eller altan når denne er tilknyttet boenheten(e)
Terrasse- og balkongareal (TBA)	Arealet av terrasser, åpne balkonger og åpen altan tilknyttet boenheten(e)

**Gulvareal (GUA)** Er sum av BRA (bruksareal) og ALH (areal med lav takhøyde).  
Areal med lav takhøyde (ALH) er ikke måleverdig areal, som skyldes skråtak og lav himlingshøyde.  
GUA kan opplyses i markedsføring der det er aktuelt for den konkrete boligen og kun sammen med BRA-i, for eksempel der gulvflaten har en verdi og har funksjon ved møblering og bruk av rommene. Ikke innredet areal som kaldloft, måles og oppgis normalt ikke.

## Arealet kan ikke alltid fastsettes nøyaktig

Areal kan være komplisert eller umulig å måle opp nøyaktig fordi det er vanskelig å fastslå tykkelsen på innervegger, skjevheter i og utforming av bygningskonstruksjoner som karnapp, buer og vinkler som ikke er rette, åpne rom over flere etasjer og så videre.

Eiendommens markedsverdi kan ikke baseres på en matematisk beregning basert på antall kvadratmeter opplyst i rapporten. Opplysninger om areal kan altså ikke alene benyttes for å beregne eiendommens verdi.

## Den bygningsakkyndige kan avdekke eventuelle bruksendringer og avvik i branncelleindeling

Den bygningsakkyndige ser på byggetegninger hvis de er tilgjengelige og dette er en del av oppdraget, og vurderer bruken av boligen opp mot tegningene. Hvis den bygningsakkyndige avdekker at en bolig ikke ser ut til å være delt opp i brannceller etter kravene i byggt teknisk forskrift på befaringstidspunktet, skal det opplyses om dette.

Reglene om bruksendring og brannceller kan være kompliserte. Søk videre faglige råd om rapporten ikke gir deg svar. Den bygningsakkyndige kan ikke vurdere og svare på alle spørsmål, og kan heller ikke vite om kommunen kan gi unntak for kravene som gjelder. [Vil du vite mer?](#)

## Om brannceller

En branncelle er hele eller avgrensede deler av en bygning hvor en brann fritt kan utvikle seg uten at den kan spre seg til andre bygninger eller andre deler av bygningen i løpet av en fastsatt tid.

## Om bruksendring

Bruksendring er å endre bruken av et rom fra en tillatt bruk til en annen. Dette kan kreve søknad og tillatelse, for eksempel hvis du endrer et rom fra bod til soverom eller arbeidsrom, eller hvis du endrer en bolig til to separate boliger.

Rom for varig opphold har krav til takhøyde, romstørrelse, rømningsvei og lysforhold som må være oppfylt. Du kan søke kommunen om unntak for kravene, men kan ikke regne med å få unntak for krav som går på helse og sikkerhet, for eksempel krav til rømningsvei.

Bruksendring som krever godkjenning, og som ikke er søkt bruksendret, er ulovlig. Kommunen kan etter plan- og bygningsloven kapittel 32 forfølge overtredelser. Kommunen kan pålegge deg å avslutte den ulovlige bruken, eventuelt å rette eller tilbakeføre rommet til godkjent bruk.





# Arealer

## Enebolig

### Ny arealstandard

Etasje	Bruksareal BRA m <sup>2</sup>			SUM	Terrasse- og balkongareal (TBA)
	Internt bruksareal (BRA-i)	Eksternt bruksareal (BRA-e)	Innglasset balkong (BRA-b)		
1. Etasje	62	6		68	14
2. Etasje	64			64	9
<b>SUM</b>	<b>126</b>	<b>6</b>			<b>23</b>
<b>SUM BRA</b>	<b>132</b>				

### Romfordeling

Etasje	Internt bruksareal (BRA-i)	Eksternt bruksareal (BRA-e)	Innglasset balkong (BRA-b)
1. Etasje	Entré/gang , Vaskerom , Bad , Soverom , Soverom 2, Stue	Bod	
2. Etasje	Gang , Kjøkken , Soverom , Bad , Stue		

### Kommentar

Arealer er oppmålt på stedet.

## Lovlighet

### Byggetegninger

Det foreligger godkjente og byggemeldte tegninger, som stemmer med dagens bruk

*Kommentar:* Fremlagte tegninger stemmer med bruken på befaringsdagen.

### Brannceller

Er det påvist synlige tegn på avvik i branncelleinndeling ut ifra dagens byggt teknisk forskrift?

Ja  Nei

### Nyere håndverkstjenester

Er det ifølge eier utført håndverkstjenester på boligen siste 5 år?

Ja  Nei

*Kommentar:* Boligen er ferdigstilt i 2020.

### Krav for rom til varig opphold

Er det påvist avvik i forhold til rømningsvei, dagslysflate eller tak høyde?

Ja  Nei

*Kommentar:*

## Total fordeling mellom P-ROM og S-ROM

Tabellen under viser fordelingen av P-ROM og S-ROM etter veiledningen til NS 3940: 2012. Dette er til informasjon og til sammenligning. Tallene er omtrentlige, kan avvike fra faktiske målinger og er ikke juridisk bindende

	P-ROM( m2)	S-ROM( m2)
<b>Enebolig</b>	126	6

# Befarings - og eiendomsopplysninger

## Befaring

Dato	Til stede	Rolle
28.1.2025	Tom Erik Tørring	Takstingeniør
	Susanne Aas	Kunde

## Matrikkeldata

Kommune	gnr.	bnr.	fnr.	snr.	Areal	Kilde	Eieforhold
1149 KARMØY	123	214		0	270.6 m <sup>2</sup>	BEREGNET AREAL (Ambita)	Eiet

### Adresse

Snikspynten 8

### Hjemmelshaver

Aas Susanne

## Eiendomsopplysninger

### Beliggenhet

Boligen ligger fint plassert i nyetablert, rolig og barnevennlig området. Landlig beliggenhet med utsikt til sjø. Det er nærhet til skole, barnehage og butikk.

### Adkomstvei

Eiendommen har adkomst via offentlig veg eller gate.

### Tilknytning vann

Eiendommen er tilknyttet offentlig vannforsyning via private stikkledninger.

### Tilknytning avløp

Eiendommen er tilknyttet offentlig avløpsnett via private stikkledninger.

### Regulering

Eiendommen ligger i et område regulert til boligbebyggelse.

### Om tomten

Gruslagt gårdsrom. Noe plen.

## Siste hjemmelsovergang

Kjøpesum	År
3 490 000	2020

# Kilder og vedlegg

## Dokumenter

Beskrivelse	Dato	Kommentar	Status	Sider	Vedlagt
Egenerklæring	28.01.2025		Gjennomgått		Nei
Eiendomsverdi.no	28.01.2025		Gjennomgått		Nei
Tegninger	28.01.2025		Gjennomgått		Nei

# Tilstandsrapportens avgrensninger

## STRUKTUR•REFERANSENIVÅ•TILSTANDSGRADER

- Rapporten er basert på innholdskrav i Forskrift til avhendingslova (tryggere bolighandel). Formålet er å gi en tilstandsanalyse til bruk for den som bestiller og/eller i et salg til forbruker, og ikke for andre tredjeparter. Rapportens struktur, metode og begrepsbruk følger i hovedsak Norsk Standard NS 3600:2018 (Teknisk tilstandsanalyse ved omsetning av bolig), samt Takstbransjens retningslinjer for arealmåling.
- Tilbakeholdt eller uriktig informasjon som har betydning for vurderingen, er ikke bygningssakkyndiges ansvar. Rapporten beskriver avvik, altså en tilstand som er dårligere enn referansenivået. Rapporten framhever normalt ikke positive sider ved boligen ut over det som fremgår av tilstandsgradene.
- Tilstanden angis i rapporten og gir uttrykk for en gitt forventet tilstand blant annet vurdert ut fra alder og normal bruk slik:

i) **Tilstandsgrad 0, TG0:** Ingen avvik eller skader. I tillegg må bygningsdelen være tilnærmet ny, mindre enn 5 år, og det foreligger dokumentasjon på faglig god utførelse.

ii) **Tilstandsgrad 1, TG1:** Mindre avvik. Normal slitasje. Strakstiltak ikke nødvendig. TG1 kan gis når bygningsdelen er tilnærmet ny og det ikke foreligger dokumentasjon på faglig god utførelse.

iii) **Tilstandsgrad 2, TG2:** Vesentlige avvik, og mindre avvik som etter NS 3600 gir TG 2, men som ikke nødvendigvis krever umiddelbare tiltak. I denne rapporten kan TG2 i Rapportsammendrag være inndelt i TG2 som krever tiltak og de som ikke krever umiddelbare tiltak. Konstruksjonen har normalt enten feil utførelse, en skade eller symptomer på skade, sterk slitasje eller nedsatt funksjon. Vedlikehold eller tiltak trengs i nær fremtid, det er grunn til å varsle fare for skader på grunn av alder eller overvåke spesielt på grunn av fare for større skade eller følgeskade. For skjulte konstruksjoner vil alder i seg selv være et symptom som kan gi TG2. For synlige konstruksjoner kan alder sammen med andre symptomer og momenter gi TG2. Avvik under TG2 kan gis sjablongmessig anslag.

iv) **Tilstandsgrad 3, TG3:** Store eller alvorlige avvik. Kraftige symptomer på forhold som man må regne med trenger utbedring straks eller innen kort tid. Påvist funksjonssvikt eller sammenbrudd. Avvik under TG3 skal gis sjablongmessig anslag.

v) **Tilstandsgrad TGIU:** Ikke undersøkt/ikke tilgjengelig for undersøkelse.

- Ved TG0 og TG1 gis det normalt ingen begrunnelse for valg av tilstandsgrad, fordi bygningen eller bygningsdelen da bare har normal slitasje. For anbefalte tiltak ved TG2 og TG3 må bruker av rapporten vurdere om tiltakene er nødvendige og lønnsomme. Hva det vil koste å utbedre rom eller bygningsdeler er et sjablongmessig anslag basert på registrert avvik og angitte tiltak i rapporten. Anslaget er gitt på generelt grunnlag og basert på erfaringstall i seks intervaller, og kan ikke forveksles med en konkret vurdering og tilbud fra en entreprenør eller håndverker. Det må eventuelt innhentes tilbud for en nærmere undersøkelse, og konkret og nøyaktig vurdering av utbedringskostnad. Kostnader til ikke oppdagede avvik/utbedringer/feil kan forekomme. Utbedringskostnad avhenger av personlige preferanser og markedspris på materialer og tjenesteyter.

## PRESISERINGER

- Avvik vurderes ut fra tekniske forskrifter på godkjenningstidspunktet for bygget. Noen bygningsdeler vurderes etter gjeldende teknisk forskrift på befaringsstidspunktet. Dette gjelder blant annet:

i) Bad, vaskerom (våtrom)

ii) Forhold rundt brann, rømming, sikkerhet, for eksempel

rekkverkshøyder/åpninger, ulovlige bruksendringer, brannceller mv.

- For skjulte konstruksjoner slik som vann og avløp uten dokumentasjon, er kvalitet og alder vurdert.
- Fastmonterte installasjoner, for eksempel innfelt belysning (downlights), demonteres ikke for å sjekke dampspærren bak. Dette av hensyn til bygningssakkyndiges kompetanse og risikoen for skade.
- Kontroll av fukt i konstruksjonen ved hulltaking i bad og vaskerom (våtrom), rom under terreng (kjelleretasje, underetasje og sokkeletasje) eller andre bygningsdeler skjer etter eiers aksept. Hulltaking av våtrom og rom under terreng kan unntaksvis unnlates, se Forskrift til Avhendingsloven.
- Kontroll av romfunksjoner for P-ROM utføres kun når det ikke foreligger godkjente og byggemeldte tegninger, eller når tegninger ikke stemmer med dagens bruk.
- Bygningssakkyndig gir en forenklet vurdering av branntekniske forhold og elektriske installasjoner i boligen dersom det er mer enn fem år siden sist boligen hadde el-tilsyn. Bygningssakkyndig kan anbefale å konsultere offentlige myndigheter eller kvalifisert elektrofaglig fagperson ved behov for grundigere undersøkelser.

## TILLEGGSENDERSØKELSER

Etter avtale kan tilstandsanalysen utvides til også å omfatte tilleggssundersøkelser utover minimumskravet i forskriften.

## BEFARINGEN

Rapporten gir en vurdering av byggverk og bygningsdeler som bygningssakkyndig har observert, og som fremkommer av Forskrift til avhendingsloven. Rapporten er likevel ingen garanti for at det ikke kan finnes skjulte feil, skader og mangler. NS 3600:2018 (Teknisk tilstandsanalyse ved omsetning av bolig) har undersøkelsesnivå fra 1 til 3, der undersøkelsesnivå 1 er det laveste og baseres på visuell observasjon. Rapporten baseres på undersøkelsesnivå 1 med få unntak (våtrom og rom under terreng). I praksis betyr dette at gjennomføringen av befaringen begrenses som følger:

- Det utføres kun visuelle observasjoner på tilgjengelige flater uten fysiske inngrep (f.eks. riving).
- Flater som er skjult av snø eller på annen måte ikke er tilgjengelig eller skjult, blir ikke kontrollert. Det foretas ikke funksjonsprøving av bygningsdeler, som isolasjon, piper, ventilasjon, el. anlegg, osv.
- Det gis ingen vurdering av boligens tilbehør, hvite- og brunevarer og annet inventar. Dette gjelder også integrert tilbehør.
- Inspisering av yttertak er basert på det som er synlig, normalt på insiden fra loftet og utvendig fra stige/bakkenivå. Befaring av tak må være sikkerhetsmessig forsvarlig for å kunne gjennomføres.
- Stikkprøvetakninger er utvalgt tilfeldig og kan innebære kontroll under overflaten med spiss redskap eller lignende.

## UTTRYKK OG DEFINISJONER

- Tilstand: Byggverkets eller bygningsdelens tekniske, funksjonelle eller

# Tilstandsrapportens avgrensninger

estetiske status på et gitt tidspunkt.

- Symptom: Observerbart forhold som gir indikasjon på hvilken tilstand et byggverk eller en bygningsdel befinner seg i. Benyttes ved beskrivelse av avvik.
- Skadegjørere: Zoologiske eller biologiske skadegjørere, i hovedsak råte, sopp og skadedyr.
- Fuktsøk: Overflatesøk med egnet søkeutstyr (fuktindikator) eller visuelle observasjoner.
- Fuktmåling: Måling av fuktinnhold i materiale eller i bakenforliggende konstruksjon ved bruk av egnet måleutstyr (blant annet hammerelektrode og pigger).
- Utvidet fuktsøk (hulltaking): Boring av hull for inspeksjon og fuktmåling i risikoutsatte konstruksjoner, primært i tilstøtende vegger til bad, utforede kjellervegger og eventuelt i oppforede kjellergulv.
- Normal slitasje: Forventet nedsliting av materiale i overflaten som er basert på enkle visuelle observasjoner. Kan vurderes sammen med bygningsdelens alder.
- Forventet gjenværende brukstid: Anslått tid et byggverk eller en del av et byggverk fortsatt vil være tjenlig for sitt formål (NS3600, Termer og definisjoner punkt 3.9)

## AREALBEREGNING FOR BOENHETER

- Areal fastsettes etter Forskrift til avhendingsloven og Norsk Standard 3940 Areal- og volum-beregninger av bygninger fra 2023.
- Areal oppgis i hele kvadratmeter i rapporten, og gjelder for det tidspunkt oppmålingen fant sted.
- Bruksareal (BRA) er det måleverdige arealet som er innenfor omsluttete vegger målt i gulvhøyde (bruttoareal minus arealet som opptas av yttervegger). I tillegg til gulvhøyde gjelder regler om fri bredde for at arealet skal være måleverdig, med betydning for BRA av for eksempel loft med skråtak. BRA består av internt bruksareal (BRA-i), eksternt bruksareal (BRA-e) og innglasset balkong mv (BRA-b). Terrasse- og balkongareal (TBA) opplyses der tilstandsrapporten skal benyttes i boligomsetningen og der det er aktuelt. I tillegg kan gulvareal (GUA) og areal med lav takhøyde (ALH) opplyses sammen med BRA der det er aktuelt og en del av oppdraget. Rom skal ha atkomst og gangbart gulv for å kunne regnes som BRA/måleverdig areal.
- Arealet måles og oppgis dersom arealet oppfyller krav til måleverdighet, slik som at arealet må ha minst en bredde på 0,6m og minst en høyde på 1,9 m osv. Et rom kan være i strid med teknisk forskrift og mangle godkjenning hos kommunen for den aktuelle bruken, uten at dette får betydning for om arealet måles og oppgis i tilstandsrapporten. Når arealet måles tas det ikke hensyn til om arealet er lovlig oppført eller om bruken er lovlig, bruksendringer, lysforhold eller andre sikkerhetsmangler.
- Eiendommens markedsverdi kan ikke baseres på en rent matematisk beregning i forhold til antall kvadratmeter opplyst i rapporten. Opplysninger om areal kan altså ikke alene benyttes for beregning av eiendommens verdi.
- Rom som ligger utenfor boenheten, men som eier har påvist og/eller opplyst at tilhører boenheten, er oppmålt og inkludert i BRA-e. Det er ikke fremvist dokumentasjon på at rommet tilhører boenheten, med

mindre dette er angitt særskilt. Rom utenfor boenheten kan omdisponeres av borettslaget/sameiet og dette kan påvirke boligens BRA. Vær oppmerksom på at NS 3940:2023 og eierseksjonsloven har ulik definisjon av fellesareal. Ved arealmåling gjelder NS 3940:2023 som definerer fellesareal slik: "Delen av bygning som brukes av to eller flere bruksenheter eller til bygningens forvaltning, drift eller vedlikehold.

- I en overgangsperiode skal rapporter som benyttes i boligomsetningen eller dersom det er en del av oppdraget også opplyse om fordelingen mellom P-ROM og S-ROM med utgangspunkt i definisjonene som fremkommer av veiledningen til Norsk Standard 3940 Areal- og volum-beregninger av bygninger fra 2012. Fordelingen mellom P-ROM og S-ROM er basert på veiledningen og bygningssakkyndiges eget skjønn. P-ROM er måleverdige rom som benyttes til kort eller langt opphold. S-ROM er måleverdige rom som benyttes til lagring, og tekniske rom. Bruken av et rom på befaringstidspunktet har betydning for om rommet defineres som P-ROM eller S-ROM. Dette betyr at rommet både kan være i strid med teknisk forskrift og mangle godkjenning i kommunen for den aktuelle bruken, uten at dette vil få betydning for valg av arealkategori.
- Se øvrig informasjon om areal i rapporten, Norsk Standard 3940 (2012 og 2023) og veiledningen til disse.

## PERSONVERN

iVerdi AS, bygningssakkyndig og takstforetaket behandler personopplysninger som bygningssakkyndig trenger for å kunne utarbeide rapporten. Personvernerklæring med informasjon om bruk av personopplysninger og dine rettigheter finner du her [Personvernerklæring - iVerdi](#)

## DELING AV PERSONOPPLYSNINGER FOR TRYGGERE BOLIGHANDEL OG MULIG RESERVASJON

Norsk takst og deres samarbeidspartnere benytter personopplysninger fra rapporten for analyse- og statistikkformål, samt utvikling og drift av produkter og tjenester for takstbransjen og andre aktører i boligomsetningen. Les mer om dette og hvordan du kan reservere deg på <https://www.norsktakst.no/norsk/om-norsk-takst/personvernerklæring/reservasjon/>

Vendu lager en boliganalyse basert på opplysninger fra rapporten. Les mer om dette og hvordan du kan reservere deg her: <https://samtykke.vendu.no/NW2938>

## KLAGEORDNING FOR FORBRUKERE

Er du som forbruker misfornøyd med bygningssakkyndiges arbeid eller opptreden ved taksering av bolig eller fritidshus, se [www.takstklagenemnd.no](http://www.takstklagenemnd.no) for mer informasjon