

Tilstandsrapport

📍 Nannestadvegen 514 , 2032 MAURA

📖 NANNESTAD kommune

gnr. 124, bnr. 33

Sum areal alle bygg: BRA: 244 m² BRA-i: 212 m²



Befaringsdato: 10.04.2026

Rapportdato: 17.04.2026

Oppdragsnr.: 22668-1018

Referansenummer: HU1422

Autorisert foretak: TAKST & MALERMESTER A.MAGNUS AS



Tilstandsrapporten er gyldig ett år fra rapportdato. Oppstår det skader eller skjer det endringer på eiendommen, bør du som selger be om en oppdatert tilstandsrapport.

TAKST & MALERMESTER A.MAGNUS AS

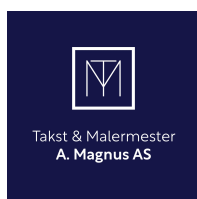

Rapportansvarlig



August Magnus

august@tmam.no

980 23 301

BMTF



Dette trenger du å vite om tilstandsrapporten



Hva er en tilstandsrapport?

En tilstandsrapport beskriver synlige skader/avvik eller tegn på skader/avvik på boligen. Rapporten fremhever vanligvis ikke positive egenskaper ved boligen.



Hva vurderer en bygningsakkyndig?

Den bygningsakkyndige vurderer boligen ut fra hva man kan forvente av en bygning av samme alder og type. Vurderingen gjøres som regel mot hvordan det var vanlig å bygge og regler som gjaldt da boligen ble oppført (søknadstidspunktet). Forhold som er vanlige for bygningens alder, slik som slitasje etter normal bruk regnes ikke som avvik.



Hva inneholder tilstandsrapporten?

Den bygningsakkyndige undersøker rom og bygningsdeler slik det kommer frem av [Forskrift til avhendingsloven](#). Tilstandsrapporten inneholder bare avvik som den bygningsakkyndige kan se eller kontrollere med enkle hjelpemidler. Det gjøres ikke nærmere undersøkelser slik som åpning av vegger eller andre bygningsdeler. I vegg mot våtrom og rom under terreng kan det borres et hull for å gjøre enkle undersøkelser slik som fuktsøk.

Når du kjøper en brukt bolig

Når du kjøper en brukt bolig, er det viktig å være oppmerksom på at dette ikke kan sammenlignes med å kjøpe en ny bolig. Måten boligen ble bygget på kan være annerledes enn i dag. Bygninger svekkes over tid, og utsettes for slitasje blant annet på grunn av bruk og vær og vind. Mange boliger fornyes helt eller delvis, noen i flere omganger, eller det oppføres tilbygg. Særlig for boliger som er pusset opp eller endret, er det viktig å merke seg at fornyelse av overflater ikke nødvendigvis betyr at bygningsdeler under er forbedret.

Vurdering mot byggregler

Den bygningsakkyndige vil vurdere boligen mot hvordan det var vanlig å bygge og regler som gjaldt på søknadstidspunktet. Den bygningsakkyndige ser etter avvik som har betydning for og som reduserer boligens funksjon og verdi, og som kommer frem av forskrift til avhendingslova.

Tilstandsrapporten beskriver ikke hele boligen

BYGNINGSSAKKYNDIGE SER FOR EKSEMPEL IKKE PÅ

- vanlig slitasje og normal vedlikeholdstilstand
- bagatellmessige forhold som ikke påvirker bygningens bruk eller verdi vesentlig
- skjulte installasjoner
- installasjoner utenfor bygningen
- full funksjonstesting av el- og VVS-installasjoner
- geologiske forhold og bygningens plassering på grunnen
- bygningens planløsning
- bygningens innredning
- løsøre slik som hvitevarer
- utendørs svømmebasseng og pumpeanlegg
- bygningens estetikk og arkitektur
- bygningens lovlighet (bortsett fra bruksendringer, brannceller og forhold som åpenbart kan påvirke helse, miljø og sikkerhet)
- fellesarealer (med mindre boligeier har vedlikeholdsplikt for fellesarealer og dette er kjent for bygningsakkyndig, eller fellesarealet har en særlig tilknytning til boligen).

© iVerdi 2023

Malen til denne rapporten, inkludert standardtekstene fra Verdi er vernet etter åndsverkloven og kan kun benyttes av av kunder hos iVerdi. For andre aktører er eksemplarframstilling av malen og standardtekster, som utskrift og annen kopiering til bruk som grunnlag for tilsvarende rapporter, bare tillatt når det er hjemlet i lov (kopiering til privat bruk, sitat o.l.) eller avtale med iVerdi ([Hjem-iVerdi](#)).

Utnyttelse i strid med lov eller avtale kan medføre erstatnings- og straffansvar.

Dette trenger du å vite om tilstandsrapporten

Tilstanden vurderes med ulike tilstandsgrader

Tilstanden gir uttrykk for en gitt forventet tilstand, blant annet vurdert ut fra alder og normal bruk. Ved Tilstandsgrad 0 (TG0) og Tilstandsgrad 1 (TG1) gir den bygningssakkyndige normalt ingen begrunnelse for valg av tilstandsgrad. Grunnen er at bygningen eller bygningsdelen da bare har normal slitasje. Ved skjulte konstruksjoner kan alder alene avgjøre tilstandsgrad. Når bygningssakkyndige anbefaler tiltak, for eksempel utbedringer, må brukeren av rapporten vurdere om tiltakene er nødvendige og lønnsomme.

Når den bygningssakkyndige velger tilstandsgrad, baseres vurderingen på faste kriterier som følger av gjeldende bransjestandard for Teknisk tilstandsanalyse ved omsetning av bolig og Forskrift til avhendingslova.



TILSTANDSGRAD 0, TG0: INGEN AVVIK

Bygningsdelen skal være tilnærmet ny, ikke vise tegn på slitasje og det skal være lagt frem dokumentasjon på faglig god utførelse. Det er ingen merknader til delen.



TILSTANDSGRAD 1, TG1: MINDRE AVVIK

Bygningsdelen skal bare ha normal slitasje, og strakstiltak skal ikke anses som nødvendig. Graden kan også brukes når delen er ny, men der dokumentasjon på faglig god utførelse mangler.



TILSTANDSGRAD 2, TG2: VESENTLIGE AVVIK OG MINDRE AVVIK SOM ETTER NS 3600 GIR TG 2

Bygningsdelen skal enten ha feil utførelse, en skade eller symptomer på skade, sterk slitasje eller nedsatt funksjon. Graden gis når bygningsdelen trenger vedlikehold eller tiltak i nær fremtid. Graden skal også brukes når delen er gammel og det er grunn til å varsle om faren for skader på grunn av alderen, eller når det er grunn til å overvåke delen spesielt på grunn av fare for større skader eller følgeskader.



TILSTANDSGRAD 3, TG3: STORE ELLER ALVORLIGE AVVIK

Denne tilstandsgraden brukes ved kraftige tegn på forhold som man må regne med trenger utbedring straks eller innen kort tid. Det er påvist funksjonssvikt eller sammenbrudd.



IKKE UNDERSØKT/IKKE TILGJENGELIG FOR UNDERSØKELSE

Det kan være avvik/skader som ikke er avdekket.

Informasjon om utbedringskostnader

Utbedringskostnadene i rapporten er sjablongmessige anslag basert på observerte forhold som feil, skader eller uregelmessigheter, samt foreslåtte tiltak. Disse anslagene er veiledende, angis i fem intervaller, er basert på generelle erfaringstall, og må ikke forveksles med konkrete pristilbud fra håndverkere eller entreprenører. Faktiske kostnader kan variere betydelig, avhengig av individuelle valg, materialpriser og markedsforhold. For å få en nøyaktig vurdering av utbedringskostnadene anbefales ytterligere undersøkelser og innhenting av flere pristilbud fra kvalifiserte fagfolk. Slike anslag gis for TG3, der dette er mulig.



Tiltak under kr 20 000



Tiltak mellom kr 20 000 – 100 000



Tiltak mellom kr 100 000 – 200 000



Tiltak mellom kr 200 000 – 500 000



Tiltak over kr 500 000

Beskrivelse av eiendommen

Eneboligen vurderes å ha noe bruksslitasje og det ble avdekket noen behov for bygningsmessige strakstiltak som manglende utskast på nedløp og råteskade på ytterdør ned til kjelleretasjen. Eldre boliger har naturligvis store avvik sett opp mot dagens krav. Det gis tilstandgrader i.h.t standarden som denne rapporten bygger på med noen skjønnsmessige vurderinger. Bruken av boliger i dag sammenlignet med tidligere bruk er drastisk endret med tanke på innvendig fuktproduksjon (økt bruk av våtrom osv.) noe som stiller strengere krav til god ventilering/utlufting for å hindre skader som følge av dette. Ellers vises det til beskrivelser og vurderinger for de enkelte bygningsdeler i rapporten.

Enebolig - Byggeår: 1990

UTVENDIG

[Gå til side](#)

Taktekkingen er av takstein. Taket er besikket fra bakkenivå. Takrenner og nedløp i PVC.

Veggene har bindingsverkskonstruksjon fra byggeår. Fasade/kledning har stående bordkledning.

Takkonstruksjonen har takstoler i tre.

Bygningen har malte trevinduer med 2-lags glass.

Bygningen har malt hovedytterdør og malt balkongdør i tre.

Balkong på 12 m2 med adkomst via soverom i 2.etasje, oppført i trekonstruksjon med terrassebord på bjelkelag og trekkverk på 90 cm høyt.

Terrasse på 51 m2 med adkomst via stue, oppført i trekonstruksjon med terrassebord på bjelkelag og trekkverk på 90 cm høyt.

INNVENDIG

[Gå til side](#)

Innvendig er det gulv av parkett, laminat, fliser og belegg. Veggene har trepanel, malte plater og murt forblending. Innvendige tak har malte plater, trepanel og himlingsplater.

Etasjeskiller er av trebjelkelag.

Boligen har elementpipe og vedovn.

Gulvet har laminat og er av betong. Veggene har plater, panel og betong/mur. Hulltaking er ikke foretatt da det ikke er fysisk mulig pga tilliggende konstruksjoner.

Boligen har lakkert tretrapp.

Innvendig har boligen malte/lakkerte fyllingsdører.

VÅTROM

[Gå til side](#)

Bad
Aktuell byggeforskrift er teknisk forskrift 2010. Dokumentasjon: ingen dokumentasjon.

Veggene har baderomsplater. Taket er malt. Gulvet er flislagt. Rommet har elektriske varmekabler. Fall mot sluk er målt til dørterskel og frem til sluket i dusjsonen. Høydeforskjell fra toppen av sluket til toppen av membranen ved dørterskelen er 10 mm og deler av gulvet er mer eller mindre i vater.

Det er plastsluk og ukjent tettesjikt/membran.

Rommet har innredning med nedfelt servant, veggmontert toalett og dusjvegger/hjørne.

Det er mekanisk avtrekk med styring fra kjøkkenventilator.

Hulltaking er ikke foretatt da det ikke er fysisk mulig pga tilliggende konstruksjoner.

Vaskerom

Aktuell byggeforskrift er byggeforskrifter fra før 1997. Dokumentasjon: ingen dokumentasjon.

Veggene har baderomsplater. Taket har himlingsplater.

Gulvet har vinylbelegg. Rommet har panelovn som varmekilde. Fall mot sluk er målt oppå dørterskel og frem til sluket i dusjsonen. Høydeforskjell fra toppen av sluket til toppen av membranen ved dørterskelen er 30 mm, men deler av gulvet er mer eller mindre i vater.

Det er plastsluk og synlig vinylbelegg som tettesjikt.

Rommet har opplegg for vaskemaskin.

Det er mekanisk avtrekk med styring fra kjøkkenventilator.

Hulltaking er ikke foretatt da det ikke er fysisk mulig pga tilliggende konstruksjoner.

KJØKKEN

[Gå til side](#)

Kjøkkenet har innredning med profilerte fronter. Benkeplaten er av heltre. Det er kjøleskap, oppvaskmaskin og komfyr.

Det er avtrekk via mekanisk avtrekksanlegg i boligen.

TEKNISKE INSTALLASJONER

[Gå til side](#)

Innvendige vannledninger er av plast, kobber og metall.

Det er avløpsrør av plast.

Boligen har mekanisk ventilasjon. Ventilasjonsaggregat plassert i kneloft.

Det er installert varmepumpe.

Varmtvannstanken er på 187 liter plassert i kjelleretasjen.

Sikringskap nr. 1 plassert på vegg i gang i 1.etasje.

Beskrivelse av eiendommen

Automatsikringer og jordfeilbryter.
13 fordelingskurser.

Sikringssskap nr. 2 plassert på vegg i kjellerbod.
Automatsikringer og jordfeilbryter
7 fordelingskurser

TOMTEFORHOLD

[Gå til side](#)

Det er ukjent byggegrunn.

Bygningen har betonggrunnmur og deler i gassbetong. Det er støpt fundament til grunn.

Relativ flatt terreng med gruset ankomstområde og opparbeidet gressplen.

FORHOLD SOM ÅPENBART KAN MEDFØRE FARE FOR HELSE, MILJØ OG SIKKERHET

[Gå til side](#)

Radonsperre er ikke vurdert eller satt tilstandsgrad på, fordi dette ikke er et krav i Avhendingsloven. Det vil si at loven som regulerer salg av bolig ikke pålegger takstmann å vurdere eller dokumentere radonsperre i rapporten. For å få en mer detaljert vurdering av radonsperre, må det gjennomføres ytterligere undersøkelser. Dette kan for eksempel innebære spesifikke målinger eller kontroll av bygningsdeler. Det er vanlig praksis at slike tilstandsrapporter ikke inkluderer vurdering av radonsperre, nettopp for å holde rapporten innenfor lovens rammer og krav. Hjemmelshaver opplyser om at det er utført tiltak som elektrisks vifte i kjelleretasjen.

Alle boliger skal ha brannalarmanlegg eller røykvarslere. Minimumskravet er at man har minst én røykvarsler i hver etasje i boligen. Alle boliger skal ha sløkkeutstyr som husbrannslange, eller brannslukningsapparat. Brannslukningsapparatet må være på minst 6 kg (effektivitetsklasse på minst 21 A for skumapparat). Ved bruk av brannslange skal brannslangen være tilkoblet fast vannforsyning, det anbefales kuleventil (type kran).

Arealer

[Gå til side](#)

Forutsetninger og vedlegg

[Gå til side](#)

Lovlighet

[Gå til side](#)

Enebolig

- Det foreligger godkjente og byggemeldte tegninger, som stemmer med dagens bruk

Det er fremlagt godkjente byggetegninger fra byggeår.

Garasje

- Det foreligger godkjente og byggemeldte tegninger, som stemmer med dagens bruk

Det er fremlagt godkjente byggetegninger fra byggeår.

Sammendrag av boligens tilstand

Fordeling av tilstandsgrader

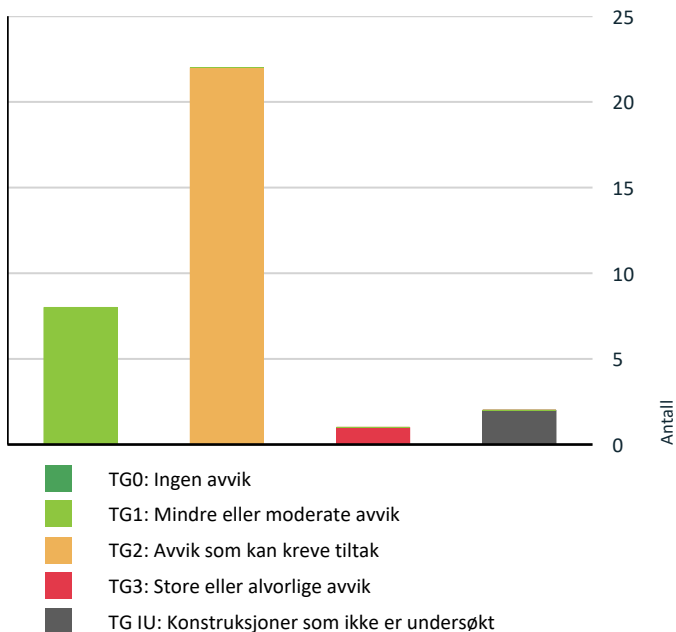

Vil du vite mer om tilstandsgrader? Se side 4.

Anslag på utbedringskostnad

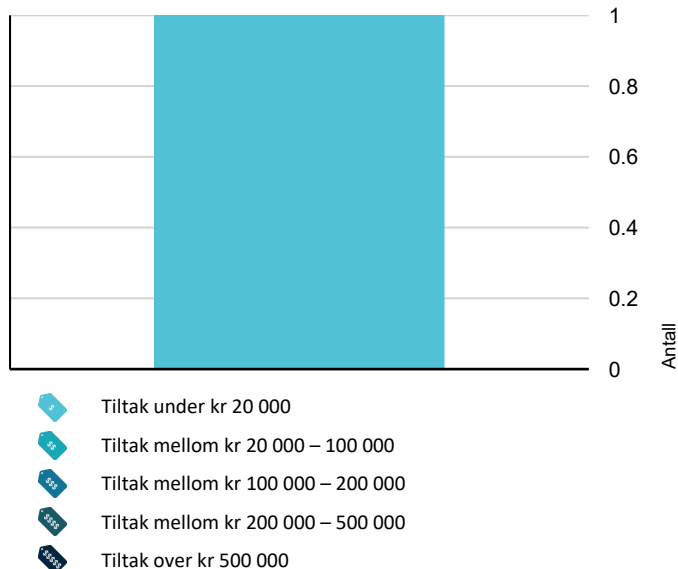

Hva er anslag på utbedringskostnad? Se side 4.

Spesielt for dette oppdraget/rapporten

Boligen ble kontrollert/inspisert i dagslys.

Rapporten legger til grunn boligens tilstand på befaringsdagen og bygningens byggeår.

Utvendige konstruksjoner over terreng er inspisert fra bakkeplan.

Inspeksjonen ble kun utført på lett tilgjengelige deler av konstruksjonene. Dette kan medføre at skader/mangler som er tildekket/skjult ikke fremkommer i taksten.

Funksjonstesting av elektrisk anlegg, gasspeis, varmekabler, panelovner, hvitevarer, markiser, persiener o.l er ikke foretatt, da dette ikke er et krav i Avhendingsloven. For å få en mer detaljert vurdering, må ytterligere undersøkelser gjennomføres. Dette er en vanlig praksis ved slike tilstandsrapporter, og det sikrer at rapporten holder seg innenfor lovens rammer.

Det er kun er gjort enkelte målinger, med krysslaser og avstandsmåler, eller inngrep i konstruksjonen der dette er spesifikt beskrevet. Dette betyr at slike undersøkelser ikke er gjennomført overalt, men kun på utvalgte steder hvor det har vært nødvendig eller relevant.

Tomteareal er opplysninger som er innhentet av Ambita og avvik kan forekomme.

Hjemmelshaver ga skriftlig og muntlig beskrivelse om årstall og bygningsmessige påkostninger om de forskjellige beskrivende byggedeler i rapporten.

Det anbefales å sette seg godt inn i vedlagt dokumentasjon til salgsoppgave samt selgers egenerklæring. Dette gir et bedre grunnlag for å forstå boligens tilstand og eventuelle avvik, og kan hjelpe deg med å ta informerte valg før kjøp. Det er også lurt å kontakte fagpersoner eller kommunen dersom det er spørsmål knyttet til dokumentasjon eller godkjenningsstatus.

Tilstandsrapporten har en gyldighet på 12 mnd. fra rapportdato. Skulle det oppstå skader, endringer eller annet av betydning ved boligen, oppfordres hjemmelshaver/selger til å informere om forholdene og oppdatere tilstandsrapporten.

I tilstandsrapporten har takstmann ikke gjort undersøkelser/vurderinger av bygningens estetikk eller arkitektur.

Oppsummering av avvik

Sammendrag av boligens tilstand

Vil du vite mer? Se på rommet eller bygningsdelen senere i rapporten.

Enebolig

! TG 3 STORE ELLER ALVORLIGE AVVIK

! Utvendig > Nedløp og beslag [Gå til side](#)

! TG IU KONSTRUKSJONER SOM IKKE ER UNDERSØKT

! Innvendig > Pipe og ildsted [Gå til side](#)

! Tekniske installasjoner > Varmesentral [Gå til side](#)

! TG 2 AVVIK SOM KAN KREVE TILTAK

! Utvendig > Taktekking [Gå til side](#)

! Utvendig > Veggkonstruksjon [Gå til side](#)

! Utvendig > Takkonstruksjon/Loft [Gå til side](#)

! Utvendig > Vinduer [Gå til side](#)

! Utvendig > Dører [Gå til side](#)

! Utvendig > Balkonger, terrasser og rom under balkonger [Gå til side](#)

! Innvendig > Overflater [Gå til side](#)

! Innvendig > Rom Under Terreng [Gå til side](#)

! Innvendig > Innvendige dører [Gå til side](#)

! Tekniske installasjoner > Ventilasjon [Gå til side](#)

! Tomteforhold > Fuktsikring og drenering [Gå til side](#)

! Tomteforhold > Grunnmur og fundamenter [Gå til side](#)

! Tomteforhold > Terrengforhold [Gå til side](#)

! Våtrom > Etasje > Bad > Overflater Gulv [Gå til side](#)

! Våtrom > Etasje > Bad > Sluk, membran og tettesjikt [Gå til side](#)

! Våtrom > Etasje > Bad > Ventilasjon [Gå til side](#)

! Kjøkken > Etasje > Kjøkken > Overflater og innredning [Gå til side](#)

! Kjøkken > Etasje > Kjøkken > Avtrekk [Gå til side](#)

! Våtrom > Etasje > Vaskerom > Overflater vegger og himling [Gå til side](#)

! Våtrom > Etasje > Vaskerom > Overflater Gulv [Gå til side](#)

! Våtrom > Etasje > Vaskerom > Sluk, membran og tettesjikt [Gå til side](#)

! Våtrom > Etasje > Vaskerom > Ventilasjon [Gå til side](#)

HELSE, MILJØ OG SIKKERHET

Forhold som åpenbart kan medføre fare for helse, miljø og sikkerhet

- ! Det er ikke montert rekkverk på innvendig trapp. [Gå til side](#)
- ! Det er ikke montert rekkverk på utvendige trapper.
- ! Det mangler håndløper på vegg i det innvendige trappeløpet.

Tilstandsrapport

ENE BOLIG



Byggeår
1990

Kommentar
Byggeår er basert på opplysninger fra Eiendomsverdi.no

Standard

Normal standard på bygget ut ifra alder/konstruksjon - jamfør beskrivelse under konstruksjoner.

Vedlikehold

Bygget er greit vedlikeholdt.

UTVENDIG

! TG 2 Takteking

Punktet må sees i sammenheng med Takkonstruksjon/Loft

Beskrivelse

Taktekkingen er av takstein. Taket er besiktiget fra bakkenivå.

Siden taket (takkonstruksjon, takteking og skorstein) kun er observert fra bakkenivå, er vurderingen begrenset av dette. Det er ikke sikkerhetsmessig forsvarlig å bevege seg ut på taket eller observere fra stige. Selv om det ikke er avdekket skader under befaringen, betyr ikke dette at det ikke foreligger skader som en besiktigelse på taket kan avdekke. Vær oppmerksom på denne risikoen. En undersøkelse av taket kan utføres av en fagperson under tilstrekkelige sikkerhetsforhold.

Vurdering av avvik:

- Det er avvik:

Det er noe mose på takplatene og yttertak har behov for vask.
Årsak 1: Forholdet har karakter som tilsier at det vokser trær og andre grønne vekster i nærheten av yttertaket.

Taktekking og undertaket har passert mer enn halvparten av sin forventede levetid.
Årsak 2: Taktekking har en naturlig slitasje over tid med en forventet levetid.

Konsekvens/tiltak

- Tiltak:

Nr. 1

Risiko: Det kan være risiko for at det er skjulte feil eller mangler under mosen på de berørte bygningsdelene som ikke var synlig på befaringtidspunktet.

Konsekvens: Forholdet kan medføre behov for utbedring dersom det viser seg å foreligge skjulte feil eller skader.

Anbefalt tiltak: Det anbefales å vurdere vedlikehold, vask eller utskifting, utført av en fagperson.

Nr. 2

Risiko: Slitasjen kan gi risiko for redusert tetthet i taktekingen, skjulte skader, kvalitet og levetid på materialenes overflater.

Konsekvens: Forholdet kan medføre behov for utbedring eller utskifting.
Anbefalt tiltak: Det anbefales å vurdere vedlikehold eller utskifting, utført av en fagperson.



! TG 3 Nedløp og beslag

Beskrivelse

Takrenner og nedløp i PVC.

Vurdering av avvik:

Tilstandsrapport

- Det er avvik:

Takrenner og nedløp har passert mer enn halvparten av sin forventede levetid.

Årsak 1: Takrenner og nedløp har en naturlig slitasje over tid med en forventet levetid.

Takrenner mangler utkast på enkelte nedløp.

Årsak 2: Forholdet har karakter som tilsier at utkast ikke har vært montert eller er tatt av.

Konsekvens/tiltak

- Tiltak:

Nr. 1

Risiko: Slitasjen kan gi risiko for skjulte skader, nedsatt kvalitet og levetid på takrennen.

Konsekvens: Forholdet kan medføre behov for utbedring eller utskifting.

Anbefalt tiltak: Det anbefales å vurdere vedlikehold eller utskifting, utført av en fagperson.

Nr. 2

Risiko: Dette gir økt risiko for mye unødvendig fuktpåkjenning mot grunnmur og drenerende masser.

Konsekvens: Forholdet kan medføre behov for utbedring av veggkonstruksjonen og nedløp.

Anbefalt tiltak: Det anbefales å vurdere utskifting eller montere utkast

Kostnadsestimat: Under 20 000



TC 2 Veggkonstruksjon

Beskrivelse

Veggene har bindingsverkskonstruksjon fra byggeår. Fasade/kledning har stående bordkledning.

Vurdering av avvik:

- Det er avvik:

Panelbord vurderes å ha mye tørrsprekker, svertesopp og slitte overflater.

Årsak 1: Forholdet har karakter som er forenlig med eldre boliger og skyldes manglende vedlikehold.

Det mangler luftespalte under ytterkledningen.

Årsak 2: Forholdet har karakter som tilsier at det er montert feil eller en mangel ved oppføringstidspunktet.

Konsekvens/tiltak

- Tiltak:

Nr. 1

Risiko: Videre slitasje kan gi økt risiko for redusert kvalitet og levetid på materialenes overflate.

Konsekvens: Forholdet kan medføre behov for tiltak som vedlikehold.

Anbefalt tiltak: Det anbefales å vurdere vedlikehold/behandling av samtlige overflater.

Nr. 2

Risiko: Manglende lufting bak kledningen kan gi økt risiko for råteskade/skade på kledningsbordene eller bakveggen.

Konsekvens: Forholdet kan medføre behov for utbedring av veggkonstruksjonen.

Anbefalt tiltak: Det anbefales å undersøke veggkonstruksjonen nærmere ved åpning eller fuktmåling, utført av fagperson, for å avklare omfang og eventuelt behov for utbedring.



Tilstandsrapport



Takkonstruksjon/Loft

Punktet må sees i sammenheng med Taktekking

Beskrivelse

Takkonstruksjonen har takstoler i tre.

Det gjøres oppmerksom på at boligen har saltakkonstruksjon, deler av øverste etasje har skråtak som i hovedsak er en lukket konstruksjon, og det er ikke kjent hvordan oppbyggingen er utført. Erfaringsmessig betraktes slike konstruksjoner som fuktrisikokonstruksjoner. Dette innebærer at det kan være vanskelig å oppdage eventuelle fuktskader før de har utviklet seg over tid, da det er begrenset tilgang for inspeksjon og vedlikehold. Lukkede konstruksjoner med skråtak gir ofte lite mulighet for lufting, noe som øker risikoen for kondens og opphopning av fukt i konstruksjonen.

Vurdering av avvik:

- Det er avvik:

Undertaket vurderes å ha normal slitasje etter alder, men deler av undertaket og takstoler er fra 1990.

Årsak: Alder på materialene medfører naturlig slitasje. Eldre undertak og konstruksjonselementer har ofte lavere motstand mot fukt og belastning enn nyere løsninger.

Konsekvens/tiltak

- Tiltak:

Risiko: Det er risiko for at aldring kan føre til lekkasjer eller svekkede konstruksjonsdeler, noe som gir økt fare for fuktinntrengning og skader over tid.

Konsekvens: Redusert levetid og funksjon på undertaket kan medføre behov for vedlikehold eller utskifting.

Anbefalt tiltak: Det anbefales å gjennomføre regelmessig kontroll av undertaket og takstolene, utført av fagperson, for å avklare årsak og eventuelt behov for utbedring eller tiltak.



Tilstandsrapport



TG 2 Vinduer

Beskrivelse

Bygningen har malte trevinduer med 2-lags glass.

Det ble ikke registrert noen punkterte vindusglass på befaringdagen. Punktert glass er bare synlig under spesielle omstendigheter og det utelukkes ikke at det kan forkomme punktert glass som ikke ble registrert på befaringdagen.

Vurdering av avvik:

- Det er avvik:

Vinduer har passert sin forventede levetid og har alder- og bruksslitasje. Årsak: Vinduer har en naturlig slitasje over tid med en forventet levetid, og slitasje som tilsier alder- og bruksslitasje.

Konsekvens/tiltak

- Tiltak:

Risiko: Slitasjen kan gi risiko for redusert, tetthet rundt vinduene, skjulte skader, kvalitet og levetid på materialenes overflater.

Konsekvens: Forholdet kan medføre behov for utbedring eller utskifting. Anbefalt tiltak: Det anbefales å vurdere vedlikehold eller utskifting, utført av en fagperson



TG 2 Dører

Beskrivelse

Bygningen har malt hovedytterdør og malt balkongdør i tre.

Vurdering av avvik:

- Det er avvik:

Ytterdører og balkong- og terrassedør har passert mer enn halvparten av sin forventede levetid.

Årsak 1: Ytterdører og balkong- og terrassedør har en naturlig slitasje over tid med en forventet levetid.

Det er råteskade på nedre del av ytterdør ned til kjellergangen.

Årsak 2: Råteskaden på nedre del av ytterdøren til kjellergangen skyldes langvarig fuktpåvirkning.

Konsekvens/tiltak

- Tiltak:

Tilstandsrapport

Nr. 1

Risiko: Videre påføring av slitasje kan føre til økt nedbrytning av materialer på overflaten.

Konsekvens: Forholdet kan medføre behov for utbedring og vedlikehold av dører.

Anbefalt tiltak: Det anbefales å vurdere vedlikehold og behandling av dører.

Nr. 2

Risiko: Det kan gi økt risiko for at råteskaden kan forverre seg og spre seg til tilstøtende konstruksjoner.

Konsekvens: Forholdet kan medføre behov for utskifting av dør og berørte bygningsdeler.

Anbefalt tiltak: Det anbefales å vurdere utskifting av dør, utført av en fagperson.

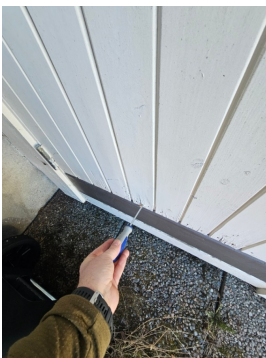

TC 2 Balkonger, terrasser og rom under balkonger

Beskrivelse

Balkong på 12 m² med adkomst via soverom i 2.etasje, oppført i trekonstruksjon med terrassebord på bjelkelag og trerakkverk på 90 cm høyt.

Terrasse på 51 m² med adkomst via stue, oppført i trekonstruksjon med terrassebord på bjelkelag og trerakkverk på 90 cm høyt.

Vurdering av avvik:

- Det er avvik:

Terrassebord har stedvis mye tørrsprekker og slitemerker på overflaten i 2.etasje.

Årsak: Terrassebord har en naturlig slitasje over tid med en forventet levetid.

Konsekvens/tiltak

- Tiltak:

Risiko: Slitasjen kan gi risiko for redusert kvalitet og levetid på materialenes overflater.

Konsekvens: Forholdet kan medføre behov for utbedring eller utskifting. Anbefalt tiltak: Det anbefales å vurdere vedlikehold eller utskifting.

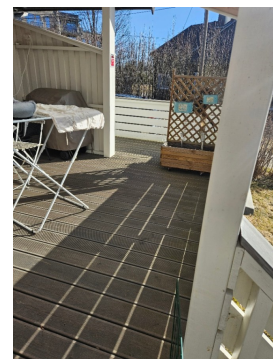

Tilstandsrapport



Utvendige trapper

Beskrivelse

Trapper er ikke vurdert eller satt tilstandsgrad på befaringstidspunktet.

Årsak: Ikke ett krav i Avhendingsloven.

Risiko: Dette gir økt risiko for skjulte skader, skeivheter og andre relevante vedlikeholdsbehov.

Konsekvens: Forholdet kan medføre behov for utbedring og vedlikeholdsbehov.

Anbefalt tiltak: Det anbefales å gjennomføre ytterligere undersøkelser, utført av fagperson, for å avklare årsak og eventuelt behov for utbedring.

INNSENDIG

TG 2 Overflater

Beskrivelse

Innvendig er det gulv av parkett, laminat, fliser og belegg. Veggene har trepanel, malte plater og murt forblending. Innvendige tak har malte plater, trepanel og himlingsplater.

Nye MDF plater og nye laminatgulv vurderes å være i normalt god stand.

Vurdering av avvik:

- Det er avvik:

Vegger har stedvis små sprekker i kjelleretasje, slitemerker, merker etter gamle veggfester og bilder på vegger, gulv har knirk, små fuktsveller i skjøter og slitemerker på overflaten.

Årsak: Forholdet har en karakter som tilsier bruksslitasje som ofte oppstår over tid, spesielt i eldre boliger med mye trafikk i gangarealer og oppholdsrom.

Konsekvens/tiltak

- Tiltak:

Nr. 1

Risiko: Slitasjen kan gi risiko for redusert kvalitet og levetid på materialenes overflater.

Konsekvens: Forholdet kan medføre behov for utbedring eller utskifting. Anbefalt tiltak: Det anbefales å vurdere å utbedring eller vedlikehold av overflater.

Nr. 2

Risiko: Det kan gi en økt risiko for at tørrknirken kan forverres dersom forholdene ikke utbedres, og kan føre til økt slitasje på skjøter og låsesystemer i gulvet.

Konsekvens: Vedvarende knirk kan redusere komforten, og det kan bli nødvendig med utbedring eller utskifting på sikt.

Anbefalt tiltak: Det anbefales å få vurdert knirken av fagperson med bygningsfaglig kompetanse for å avklare årsak, utvikling og eventuelt behov for tiltak.



Tilstandsrapport



Etasjeskille/gulv mot grunn

Beskrivelse

Etasjeskiller er av trebjelkelag.

TG IU Pipe og ildsted

Beskrivelse

Boligen har elementpipe og vedovn.

Hjemmelshaver opplyser om at det skal settes inn en ny brenneplate inne i peisovnen på stuen før salg, utføres av Vestlund, brannmann/feier.



TG 2 Rom Under Terreng

Punktet må sees i sammenheng med 'Drenering'

Beskrivelse

Gulvet har laminat og er av betong. Veggene har plater, panel og betong/mur. Hulltaking er ikke foretatt da det ikke er fysisk mulig pga tilliggende konstruksjoner.

Vurdering av avvik:

- Det er avvik:

Det ble utført fuktøk på tilfeldig utvalgte steder på betonggulvet og yttervegger i innredet rom der hvor det avdekkes forhøyde fuktverdier, det er synlig saltutslag, svertesopp, setningssprekker og avflassing av maling på betonggulv.

Årsak: Forholdet har en karakter som tilsier at det ikke ligger tettesjikt (plast) til grunn og at det kan være dreneringsvikt.

Konsekvens/tiltak

- Tiltak:

Risiko: Videre fuktpåvirkning kan føre til økt nedbrytning av materialer i veggkonstruksjonen og gulvkonstruksjonen.

Konsekvens: Forholdet kan medføre behov for utbedring av veggkonstruksjonen og gulvkonstruksjonen dersom fuktpåvirkningen vedvarer.

Anbefalt tiltak: Det anbefales å undersøke veggkonstruksjonen og gulvkonstruksjonen nærmere ved åpning eller fuktmåling, utført av fagperson, for å avklare omfang og behov for utbedring.

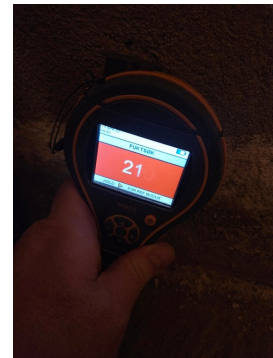

Tilstandsrapport

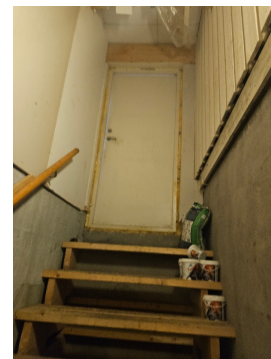
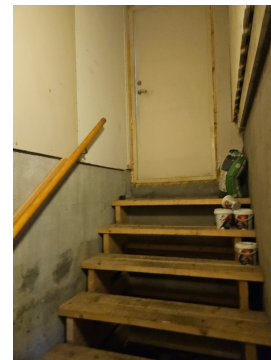
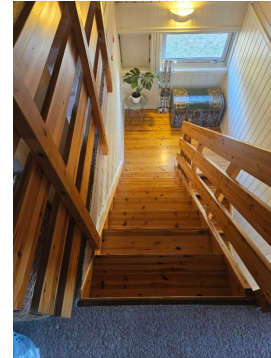

Innvendige trapper

Beskrivelse

Boligen har lakkert tretrapp.

Innvendig trapp er ikke vurdert eller satt tilstandsgrad på da dette ikke er et krav i Avhendingsloven.

Årsak: Avhendingsloven stiller ingen krav til vurdering eller tilstandsgrad for innvendige trapper ved utarbeidelse av tilstandsrapport.

Risiko: Det kan gi økt risiko for at det er skjulte skader, slitasje eller skeivheter i trappen. Dette kan føre til uforutsette vedlikeholdsbehov. Konsekvens: Eventuelle skjulte feil eller avvik kan medføre behov for reparasjon eller utskifting, og kan påvirke sikkerhet i boligen.

Anbefalt tiltak: Det anbefales å vurdere å kontakte fagperson for nærmere undersøkelser av trappen dersom det er mistanke om skade, slitasje eller skeivheter.



TG 2 Innvendige dører

Beskrivelse

Innvendig har boligen malte/lakkerte fyllingsdører.

Vurdering av avvik:

- Det er avvik:

Enkelte dører i kjelleretasjen subber, butter i karm og har alder - og bruksslitasje.

Årsak: Dørene viser tegn til naturlig slitasje og aldring, noe som er forventet etter lang brukstid.

Konsekvens/tiltak

- Tiltak:

Risiko: Videre påføring av slitasje kan føre til økt nedbrytning av materialer på overflaten

Konsekvens: Forholdet kan medføre behov for utbedring og vedlikehold av dørene.

Anbefalt tiltak: Det anbefales å vurdere vedlikehold og behandling av døren.

Tilstandsrapport



VÅTROM

ETASJE > BAD

Generell

Beskrivelse

Aktuell byggeforskrift er teknisk forskrift 2010. Dokumentasjon: ingen dokumentasjon.

Det settes tilstandsgrad TG2 på dokumentasjon da det ikke er fremlagt dokumentasjon på hvem som har utført membranarbeider eller hvilken type membran som ligger under flisene.

Årsak: Manglende dokumentasjon.

Risiko: Dette kan medføre økt risiko for skjulte feil eller mangler.

Konsekvens: Forholdet kan medføre behov for utbedring av badet.

Anbefalt tiltak: Det anbefales derfor å innhente nødvendig dokumentasjon eller gjennomføre ytterligere undersøkelser av en fagperson for å avklare forholdene.

ETASJE > BAD

TG 1 Overflater vegger og himling

Beskrivelse

Veggene har baderomsplater. Taket er malt.

Veggplater og tak/himling vurderes å ha normal slitasje etter alder.



ETASJE > BAD

TG 2 Overflater Gulv

Beskrivelse

Gulvet er flislagt. Rommet har elektriske varmekabler. Fall mot sluk er målt til dørterskel og frem til sluket i dusjsonen. Høydeforskjell fra toppen av sluket til toppen av membranen ved dørterskelen er 10 mm og deler av gulvet er mer eller mindre i vater.

Vurdering av avvik:

- Det er avvik:

Fliser på gulv har alder- og bruksslitasje som avskaling av fuger mellom flisene stedvis.

Årsak 1: Gulvfliser har en naturlig slitasje over tid med en forventet levetid.

Det registreres ikke tilfredsstillende fall på gulv mot sluk. Store deler av gulvet mellom dørtreskel og frem til vaskemaskinen er mer eller mindre i vater.

Årsak 2: Forholdet har karakter som tilsier at det ikke ble utført tilstrekkelig fall på gulvet ved oppføringstidspunktet.

Konsekvens/tiltak

- Tiltak:

Nr. 1

Risiko: Dette gir en økt risiko for svekkelse i materialenes overflate og tetthet.

Konsekvens: Forholdet kan medføre behov for utbedring eller utskifting.

Anbefalt tiltak: Det anbefales å undersøke nærmere, utført av fagperson, for å avklare omfang og behov for eventuelt utbedring.

Nr. 2

Risiko: Dette kan medføre at vann ikke renner effektivt bort fra gulvet, noe som øker risikoen for fuktskader over tid.

Konsekvens: Forholdet kan medføre behov for utbedring av gulvoverflaten.

Anbefalt tiltak: Det anbefales å vurdere eventuell utbedring av fall mot sluk for å sikre god vannavrenning og redusere muligheten for vannansamling.

Tilstandsrapport



ETASJE > BAD

! TG 2 Sluk, membran og tettesjikt

Beskrivelse

Det er plastsluk og ukjent tettesjikt/membran.

Vurdering av avvik:

- Det er avvik:

Det er ukjent membranstype under fliselagt gulv på badet og hjemmelshaver opplyser om at badet er oppført som egeninnsats. Årsak: Manglende dokumentasjon på membranstype skyldes at badet er oppført som egeninnsats, uten bruk av fagpersonell eller kontroll av våtromsnormen. Det er derfor usikkert om det er benyttet korrekt membran og utførelse under flisene.

Konsekvens/tiltak

- Tiltak:

Risiko: Dette gir økt risiko for fuktinntrenging i konstruksjonen dersom membranen ikke er tilstrekkelig eller riktig utført.

Konsekvens: Forholdet kan medføre til vedlikeholdskostnader ved eventuell utskifting eller oppgradering av membranen på gulvet.

Anbefalt tiltak: Det anbefales å vurdere å få utført en grundigere kontroll av våtrommet, utført av en fagperson, for å kartlegge membranens tilstand og utførelse.

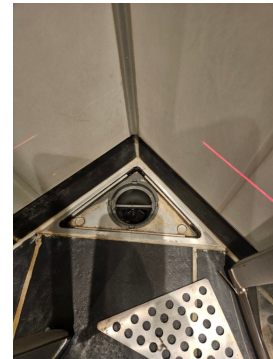

ETASJE > BAD

! TG 1 Sanitærutstyr og innredning

Beskrivelse

Rommet har innredning med nedfelt servant, veggmontert toalett og dusjvegger/hjørne.

Kraner i servantskap er testet, uten at det ble registrert noe avdrupp fra vannrør.

Det gjøres oppmerksom på at baderomsinnredningen ikke er vurdert eller satt tilstandsgrad på.

Årsak: Ikke et krav i Avhendingsloven å sette tilstandsgrad på baderomsinnredning.

Risiko: Dette gir økt risiko for skjulte skade og andre relevante vedlikeholdsbehov.

Konsekvens: Forholdet kan medføre behov for utbedring og vedlikeholdsbehov.

Anbefalt tiltak: Det anbefales å gjennomføre ytterligere undersøkelser, utført av fagperson, for å avklare årsak og eventuelt behov for utbedring.

Tilstandsrapport



Ventilasjonsanlegget har passert mer enn halvparten av sin forventede levetid og det er redusert avtrekk på badet.

Årsak: Ventilasjonsanlegget har en naturlig slitasje over tid med en forventet levetid.

Konsekvens/tiltak

• Tiltak:

Risiko: Det gir en risiko for redusert innemiljøkvalitet og feil eller mangler ved anlegget.

Konsekvens: Forholdet kan medføre til behov for utbedring eller utskiftning.

Anbefalt tiltak: Det anbefales å undersøke anlegget nærmere, utført av fagperson, for å avklare omfang og behov for utbedring.



ETASJE > BAD

! TG 1 Tilliggende konstruksjoner våtrom

Beskrivelse

Hulltaking er ikke foretatt da det ikke er fysisk mulig pga tilliggende konstruksjoner.

Det ble ikke boret hull direkte bak vanninstallasjonen inn til bad, grunnet at vannrør er ført igjennom yttervegg og vaskerommsvegg. Årsak: Ved hullboring i yttervegg og inne på vaskerommet kan det skade vannrør.

Risiko: Det kan gi økt risiko for skjulte skader som ikke ble avdekket på befaringsstidspunktet.

Konsekvens: Forholdet kan medføre behov for utbedring dersom det viser seg å foreligge skjulte skader.

Anbefalt tiltak: Skulle det foreligge mistanke om feil eller avvik, anbefales det å undersøke veggkonstruksjonen nærmere ved åpning, utført av fagperson, for å avklare omfang og eventuelt behov for utbedring.

Det ble søkt etter fukt på tilgjengelige tilstøtende overflater under befaringen, der det ikke ble avdekket unormale verdier.

ETASJE > BAD

! TG 2 Ventilasjon

Beskrivelse

Det er mekanisk avtrekk med styring fra kjøkkenventilator.

Vurdering av avvik:

- Det er avvik:

Tilstandsrapport



ETASJE > VASKEROM

Generell

Beskrivelse

Aktuell byggeforskrift er byggeforskrifter fra før 1997. Dokumentasjon: ingen dokumentasjon.

ETASJE > VASKEROM

TG 2 Overflater vegger og himling

Beskrivelse

Veggene har baderomsplater. Taket har himlingsplater.

Vurdering av avvik:

- Det er avvik:

Vegg - og takplater vurderes å ha bruksslitasje og har passert mer enn halvparten av sin forventede levetid.

Årsak: Vegger og tak/himlinger har en naturlig slitasje over tid med en forventet levetid.

Konsekvens/tiltak

- Tiltak:

Risiko: Dette gir en økt risiko for svekkelse i materialenes overflate og tetthet.

Konsekvens: Forholdet kan medføre behov for utbedring eller utskifting.

Anbefalt tiltak: Det anbefales å undersøke nærmere, utført av fagperson, for å avklare omfang og behov for eventuelt utbedring.

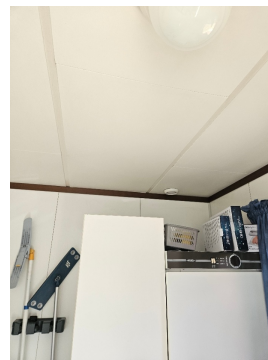

ETASJE > VASKEROM

TG 2 Overflater Gulv

Tilstandsrapport

Beskrivelse

Gulvet har vinylbelegg. Rommet har panelovn som varmekilde. Fall mot sluk er målt oppå dørterskel og frem til sluket i dusjsonen. Høydeforskjell fra toppen av sluket til toppen av membranen ved dørterskelen er 30 mm, men deler av gulvet er mer eller mindre i vater.

Vurdering av avvik:

- Det er avvik:

Vinylbelegget på gulv har passert mer enn halvparten av sin forventede levetid og har alder- og bruksslitasje.

Årsak 1: Vinylbelegg har en naturlig slitasje over tid med en forventet levetid.

Det registreres tilfredsstillende fall mot sluk, men store deler av gulvet er mer eller mindre i vater.

Årsak 2: Forholdet har karakter som tilsier at det ikke ble utført tilstrekkelig fall på gulvet ved oppføringstidspunktet.

Konsekvens/tiltak

- Tiltak:

Nr. 1

Risiko: Dette gir en økt risiko for svekkelse i materialenes overflate og tetthet.

Konsekvens: Forholdet kan medføre behov for utbedring eller utskifting.

Anbefalt tiltak: Det anbefales å undersøke nærmere, utført av fagperson, for å avklare omfang og behov for eventuelt utbedring.

Nr. 2

Risiko: Dette kan medføre at vann ikke renner effektivt bort fra gulvet, noe som øker risikoen for fuktskader over tid.

Konsekvens: Forholdet kan medføre behov for utbedring av gulvoverflaten.

Anbefalt tiltak: Det anbefales å vurdere eventuell utbedring av fall på gulvet å sikre god vannavrenning og redusere muligheten for vannansamling.



ETASJE > VASKEROM

TG 2 Sluk, membran og tettesjikt

Beskrivelse

Det er plastsluk og synlig vinylbelegg som tettesjikt.

Vinylbelegg fungerer som tettesjikt på gulvet. Det gjøres oppmerksom på at vinyl er en bygningsdel som har en naturlig bruksslitasje over tid med en forventet levetid, da den ikke er tildekket med fliser.

Vurdering av avvik:

- Det er avvik:

Vinylbelegg har passert mer enn sin forventede levetid som membran og har alder- og bruksslitasje.

Årsak: Membranen har en naturlig slitasje over tid med en forventet levetid.

Konsekvens/tiltak

- Tiltak:

Risiko: Dette gir en økt risiko for svekket fuktsikring.

Konsekvens: Forholdet kan medføre behov for utbedring av membranen.

Anbefalt tiltak: Det anbefales å undersøke membranen ytterligere, utført av fagperson, for å avklare omfang og behov for eventuelt utbedring.



ETASJE > VASKEROM

TG 1 Sanitærutstyr og innredning

Beskrivelse

Rommet har opplegg for vaskemaskin.

Kraner i skap er testet, uten at det ble registrert noe avdrøpp fra vannrør.

Det gjøres oppmerksom på at innredningen ikke er vurdert eller satt tilstandsgrad på.

Årsak: Ikke et krav i Avhendingsloven å sette tilstandsgrad på baderomsinnredning.

Risiko: Dette gir økt risiko for skjulte skade og andre relevante vedlikeholdsbehov.

Konsekvens: Forholdet kan medføre behov for utbedring og vedlikeholdsbehov.

Anbefalt tiltak: Det anbefales å gjennomføre ytterligere undersøkelser, utført av fagperson, for å avklare årsak og eventuelt behov for utbedring.

Tilstandsrapport



ETASJE > VASKEROM

⚠ TG 2 Ventilasjon

Beskrivelse

Det er mekanisk avtrekk med styring fra kjøkkenventilator.

Vurdering av avvik:

- Det er avvik:

Ventilasjonsanlegget har passert mer enn halvparten av sin forventede levetid og det er redusert avtrekk.

Årsak: Ventilasjonsanlegget har en naturlig slitasje over tid med en forventet levetid.

Konsekvens/tiltak

- Tiltak:

Risiko: Det gir en risiko for redusert innemiljøkvalitet og feil eller mangler ved anlegget.

Konsekvens: Forholdet kan medføre til behov for utbedring eller utskiftning.

Anbefalt tiltak: Det anbefales å undersøke anlegget nærmere, utført av fagperson, for å avklare omfang og behov for utbedring.

ETASJE > VASKEROM

⚠ TG 1 Tilliggende konstruksjoner våtrom

Beskrivelse

Hulltaking er ikke foretatt da det ikke er fysisk mulig pga tilliggende konstruksjoner.

Det ble ikke boret hull direkte bak vanninstallasjonen inn til vaskerommet, grunnet at vannrør er ført igjennom kjøkkenvegg.

Årsak: Ved hullboring på kjøkkenet kan det skade vannrør.

Risiko: Det kan gi økt risiko for skjulte skader som ikke ble avdekket på befaringstidspunktet.

Konsekvens: Forholdet kan medføre behov for utbedring dersom det viser seg å foreligge skjulte skader.

Anbefalt tiltak: Skulle det foreligge mistanke om feil eller avvik, anbefales det å undersøke veggkonstruksjonen nærmere ved åpning, utført av fagperson, for å avklare omfang og eventuelt behov for utbedring.

Det ble søkt etter fukt på tilgjengelige tilstøtende overflater under befaringen, der det ikke ble avdekket unormale verdier.

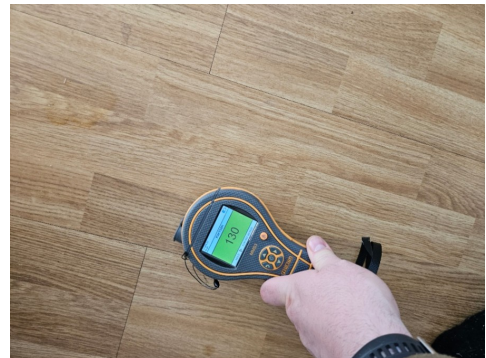

KJØKKEN

ETASJE > KJØKKEN

⚠ TG 2 Overflater og innredning

Beskrivelse

Tilstandsrapport

Kjøkkenet har innredning med profilerte fronter. Benkeplaten er av heltre. Det er kjøleskap, oppvaskmaskin og komfyr.

På befaringstidspunktet ble det fuktsøkt normale verdier på tilfeldige utvalgte steder på vegger og gulv.

Hvitevarer er ikke funksjonstestet på befaringstidspunktet. Hjemmelshaver melder ingen avvik.

Sokkel på kjøkkeninnredningen ble ikke demontert for å inspisere under på befaringstidspunktet.

Årsak: Demontering av sokkel er ikke vanlig praksis, da demontering av fastmonterte deler kan medføre til skader.

Risiko: Det kan være risiko for eventuelle feil og mangler.

Konsekvens: Forholdet kan medføre behov for utbedring dersom det viser seg å foreligge skjulte skader.

Anbefalt tiltak: Det anbefales å gjennomføre nærmere undersøkelser ved åpning, utført av fagperson, for å avklare årsak og eventuelt behov for utbedring.

Vurdering av avvik:

- Det er avvik:

Kjøkkeninnredning vurderes å ha alder- og bruksslitasje, det er små slitemerker innvendig i skapskrogene, på benkeplatene og på overflaten. Årsak: Forholdet har karakter som tilsier daglig bruk og kjøkkenets alder.

Konsekvens/tiltak

- Tiltak:

Risiko: Hakk og merke kan gi risiko for redusert kvalitet og levetid på materialenes overflater.

Konsekvens: Forholdet kan medføre behov for utbedring av skadede overflater.

Anbefalt tiltak: Det anbefales å vurdere vedlikehold eller utskifting av kjøkkeninnredning, utført av en fagperson.



ETASJE > KJØKKEN

TG 2 Avtrekk

Beskrivelse

Det er avtrekk via mekanisk avtrekksanlegg i boligen.

For å sikre godt innemiljø er det viktig med utskifting av luft med ett godt fungerende ventilasjonsanlegg. Det anbefales periodisk ettersyn med utskifting av eventuelle filter og rengjøring av byggets kanalsystem og ventilasjonsanlegg.

Vurdering av avvik:

- Det er avvik:

Kjøkkenventilatoren har passert sin forventede levetid, det er redusert avtrekk og har behov for rens.

Årsak: Forholdet har en karakter som tilsier daglig bruk og alder på ventilasjonen.

Konsekvens/tiltak

- Tiltak:

Risiko: Det kan gi risiko for redusert innemiljøkvalitet og feil ved ventilasjonen.

Konsekvens: Forholdet kan medføre til behov for utbedring eller utskifting.

Anbefalt tiltak: Det anbefales å undersøke avtrekkskanalen nærmere, utført av fagperson, for å avklare omfang og behov for utbedring.

Tilstandsrapport



TEKNISKE INSTALLASJONER

! TG 1 Vannledninger

Beskrivelse

Innvendige vannledninger er av plast, kobber og metall.

Kraner og avløp i oppvaskbenk og servantskap er testet, uten at det ble registrert noe avdrypp fra vannrør.

Innvendige vannrør vurderes å ha normal slitasje etter alder og bruk.



! TG 1 Avløpsrør

Beskrivelse

Det er avløpsrør av plast.

Avløpskapasiteten vurderes som tilfredsstillende og avløpsrør vurderes å ha normal slitasje etter alder og bruk

! TG 2 Ventilasjon

Beskrivelse

Boligen har mekanisk ventilasjon. Ventilasjonsaggregat plassert i kneloft.

Vurdering av avvik:

- Det er avvik:

Ventilasjonsanlegget har passert sin forventede levetid, det har redusert avtrekk og det har behov for rens.

Årsak: Forholdet har en karakter som tilsier daglig bruk og alder på ventilasjonen.

Konsekvens/tiltak

- Tiltak:

Risiko: Det gir en risiko for redusert innemiljøkvalitet, mugg - og soppdannelser inne i avtrekkskanalene.

Konsekvens: Forholdet kan medføre til behov for utbedring eller utskiftning.

Anbefalt tiltak: Det anbefales å undersøke anlegget nærmere, utført av fagperson, for å avklare omfang og behov for utbedring.



! TG IU Varmesentral

Beskrivelse

Det er installert varmpumpe.

Varmepumpe er ikke funksjonstestet. Det er derfor ikke kjent om denne fungerer som forutsatt, hjemmelshaver melder ingen avvik. TGIU

Årsak: Funksjonstesten av varmesentraler er ikke ett krav i Avhengighetsloven.

Risiko: Det kan være risiko for eventuelle feil og mangler ved anlegget.

Konsekvens: Forholdet kan medføre behov for utbedring eller utskifting av anlegget.

Anbefalt tiltak: Det anbefales å undersøke anleggene nærmere, utført av fagperson, for å avklare omfang og behov for eventuell utbedring.

Årstall: 2020

Kilde: Eier

Tilstandsrapport



TG 1 Varmtvannstank

Beskrivelse

Varmtvannstanken er på 187 liter plassert i kjelleretasjen.

Selv om det ikke ble avdekket avvik på varmtvannsberederen anbefales det jevnlig service. Regelmessig vedlikehold bidrar til å forlenge levetiden på berederen, samt redusere risikoen for uforutsette driftsstans eller lekkasjer. Ved jevnlig kontroll kan man også oppdage begynnende slitasje eller kalkavleiringer, som er vanlig over tid og kan påvirke ytelsen.

Årstall: 2013

Kilde: Eier



Elektrisk anlegg

Dette er en forenklet kontroll begrenset til de spørsmål og undersøkelser som forskrift til avhendingslova (tryggere bolighandel) § 2-18 inneholder. Dette kan ikke sammenlignes med en kontroll utført av offentlig myndighet (Det lokale eltilsyn) eller registrert elektrovirksomhet, og en bygningssakkyndig har verken kompetanse eller lov til å foreta en slik kontroll.

Tilstanden er vurdert ut fra den forenklete og begrensede kontrollen som forskriften inneholder. El-anlegget kan ha feil og mangler som en slik forenklet undersøkelse ikke vil avdekke. Vær derfor oppmerksom på denne risikoen, og søk videre veiledning eller få en fullstendig kontroll utført av registrert elektrovirksomhet.

Beskrivelse

Sikringskap nr. 1 plassert på vegg i gang i 1.etasje.
Automatsikringer og jordfeilbryter.
13 fordelingskurser.

Sikringskap nr. 2 plassert på vegg i kjellerbod.
Automatsikringer og jordfeilbryter
7 fordelingskurser

1. Foreligger det eltilsynsrapport de siste 5 år, og det er ikke foretatt arbeid på anlegget etter denne, utenom retting av eventuelle avvik i eltilsynsrapport (dvs en el-tilsynsrapport uten avvik)?
Nei

Spørsmål til eier

2. Når ble det elektriske anlegget installert eller sist gang totalt rehabilitert (årstall)? Med totalt rehabilitert menes fullstendig utskiftet anlegg fra inntakssikring og videre.
2013 Hjemmelshaver opplyser om at det ble montert nytt elektrisk lys og håndkletrøker på badet og nytt sikringskap i 2013. Utført av Nordengen elektriske.
3. Er alle elektriske arbeider/anlegg i boligen utført av en registrert elektroinstallasjonsvirksomhet?
Ja Oppføringer av el-installasjonen er utført av hjemmelshavers avdøde mann som var utdannet elektriker. Men det foreligger ikke samsvarserklæring på noe av det som er utført av el-installasjonen i boligen.
Årsak: Det foreligger ikke samsvarserklæring fordi installasjonen ble utført privat av hjemmelshavers avdøde mann, og det ble ikke utarbeidet nødvendig dokumentasjon i etterkant. Men det har vært tilsyn fra el-tilsynet hvor det ikke ble avdekket noen avvik.
Risiko: Manglende samsvarserklæring øker risikoen for at installasjonen ikke oppfyller gjeldende sikkerhetskrav, og det kan være feil eller mangler som ikke er avdekket.
Konsekvens: Forholdet kan få behov for utvidet el-kontroll av elinstallasjon.
Anbefalt tiltak: Det anbefales å vurdere å engasjere en registrert elektroinstallatør for å gjennomføre en utvidet el-kontroll av boligen.
4. Er det elektriske anlegget utført eller er det foretatt tilleggsarbeider på det elektriske anlegget etter 1.1.1999?
Ja
Eksisterer det samsvarserklæring?
Nei
Det foreligger ikke dokumentasjon eller informasjon fra hjemmelshaver om eventuelle elektriske arbeider som kan ha blitt utført mens hjemmelshaver har eid boligen.
5. Foreligger det kontrollrapport fra offentlig myndighet – Det Lokale

Tilstandsrapport

Eltilsyn (DLE) eller eventuelt andre tilsvarende kontrollinstanser med avvik som ikke er utbedret eller kontrollen er over 5 år?

Ja Det foreligger dokumentasjon på utført el-tilsyn i sikringskapp nr. 1.

6. Forekommer det ofte at sikringene løses ut?

Nei Hjemmelshaver melder ingen avvik.

7. Har det vært brann, branntilløp eller varmgang (for eksempel termiske skader på deksler, kontaktpunkter eller lignende) i boligens elektriske anlegg?

Nei Hjemmelshaver melder ingen avvik.

Generelt om anlegget

8. Er det tegn til at det har vært termiske skader (tegn på varmgang) på kabler, brytere, downlights, stikkontakter og elektrisk utstyr? Sjekk samtidig tilstanden på elektrisk tilkobling av varmtvannsbereider, jamfør eget punkt under varmtvannstank

Nei

9. Er der synlig defekter på kabler eller er disse ikke tilstrekkelig festet?

Nei

Inntak og sikringskapp

10. Er det tegn på at kabelinnføringer og hull i inntak og sikringskapp ikke er tette, så langt dette er mulig å sjekke uten å fjerne kapslinger?

Nei

11. Finnes det kursfortegnelse, og er den i samsvar med antall sikringer?

Nei

12. Foreta en helhetsvurdering av det elektriske anlegget, dets alder, allmenne tilstand og fare for liv og helse. Bør det elektriske anlegget ha en utvidet el-kontroll?

Ja Anbefalt tiltak: Det anbefales å vurdere en kontroll av anlegget, utført av en registrert elektroinstallatør, for å avklare omfang og behov for utbedring.

Generell kommentar

Fra og med 1. januar 1999 er elektroentreprenører forpliktet til å utarbeide samsvarserklæring til eier av elektrisk anlegg ved installasjon av nye anlegg eller endringer i eksisterende anlegg. Dokumentasjonen er en bekreftelse fra elektroentreprenøren at anlegget er i samsvar med sikkerhetskravene i forskrift om elektriske lavspenningsanlegg. Kravet om samsvarserklæring av anlegg oppført etter 1. januar 1999 har ikke tilbakevirkende kraft.

Det elektriske anlegget er kun visuelt vurdert for sjekkpunkter som er ført opp ovenfor. Det settes ikke tilstandsgrad for det elektriske anlegget da det kreves spesialkompetanse og godkjent autorisasjon. For en grundigere vurdering av anleggets tilstand anbefales det å benytte en registrert elektroinstallatør, som kan utføre nødvendige målinger og kontroller i henhold til gjeldende forskrifter. Dette sikrer at eventuelle skjulte feil eller mangler blir avdekket, og at anlegget oppfyller kravene til sikkerhet og funksjonalitet.

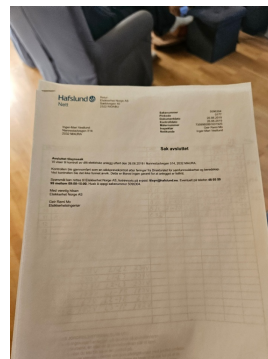
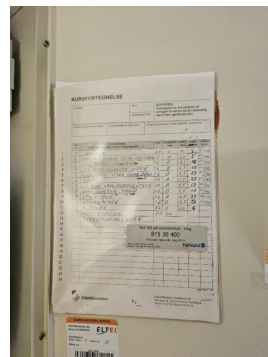

TOMTEFORHOLD

Byggegrunn

Beskrivelse

Tilstandsrapport

Det er ukjent byggegrunn.

Det ble ikke foretatt geologiske undersøkelser i forbindelse med utarbeidelse av denne rapporten. Fundament ligger under bakkenivå og er ikke tilgjengelig for inspeksjon.

Temakart fra NGU viser at boligen ligger i ett område under marin grense. Der det finnes marin leire, kan det også være kvikkleire. Dataene kommer fra NGU. For mer informasjon om kartet, se internettsiden til NGU.

! TG 2 Fuktsikring og drenering

Punktet må sees i sammenheng 'Rom under terreng'

Beskrivelse

Dreneringen er fra 1990.

Det anbefales spyling og rens av drensrør ved ett eierskifte.

Vurdering av avvik:

- Det er avvik:

Det ble målt noe høye fuktverdier i kjelleretasjen, det er synlig saltutslag og fukt på vegger og gulv.

Årsak: Forholdet har karakter som tilsier dreneringsvik eller manglende drenering og at det ikke ligger tettesjikt (plast) til grunn.

Konsekvens/tiltak

- Tiltak:

Risiko: Videre fuktpåvirkning kan føre til økt nedbrytning av materialer i veggkonstruksjonen.

Konsekvens: Forholdet kan medføre behov for utbedring av veggkonstruksjonen dersom fuktpåvirkningen vedvarer.

Anbefalt tiltak: Det anbefales å undersøke veggkonstruksjonen nærmere ved åpning eller fuktmåling, utført av fagperson, for å avklare omfang og behov for utbedring.



! TG 2 Grunnmur og fundamenter

Beskrivelse

Bygningen har betonggrunnmur og deler i gassbetong. Det er støpt fundament til grunn.

Vurdering av avvik:

- Det er avvik:

Det er riss og sprekkedalenes på grunnmur og grunnmur er fra 1990. Årsak Sprekkdannelse i vegg har karakter som er forenlig med bevegelser i grunnen.

Konsekvens/tiltak

- Tiltak:

Risiko: Videre bevegelser kan føre til økt sprekkdannelse og påvirkning av konstruksjonens stabilitet.

Konsekvens: Forholdet kan medføre behov for tiltak for å sikre bygningsdelens funksjon og videre bruk.

Anbefalt tiltak: Det anbefales å få vurdert sprekkdannelsene av fagperson med geoteknisk eller bygningsfaglig kompetanse for å avklare årsak, utvikling og eventuelt behov for tiltak.



Tilstandsrapport



Terrengforhold

Beskrivelse

Relativt flatt terreng med gruset ankomstområde og opparbeidet gressplen.

Vurdering av avvik:

- Det er påvist dårlig fall eller flatt terreng inn mot grunnmur og dermed muligheter for større vannansamlinger.

• Det er avvik:

Ved visuell inspeksjon vurderes det at det ikke er tilstrekkelig fall fra grunnmur. Terrengtet er tilnærmet flatt rundt boligen med noe fall inn mot grunnmur stedvis.

Årsak: Under oppføringen av boligen er det ikke etablert tilstrekkelig fall fra grunnmur ut mot terreng.

Konsekvens/tiltak

- Tiltak:

Risiko: Dette gir øker risikoen for fuktproblemer imot grunnmur.
Konsekvens: Forholdet kan medføre behov for utbedring av grunnmur dersom fuktpåvirkningen vedvarer.
Anbefalt tiltak: Det anbefales å undersøke grunnmuren nærmere ved åpning eller fuktmåling, utført av fagperson, for å avklare omfang og behov for en eventuell utbedring.



FORHOLD SOM ÅPENBART KAN MEDFØRE FARE FOR

Tilstandsrapport

HELSE, MILJØ OG SIKKERHET

Dette punktet inneholder tydelige og lett synlige forhold ved boligen som åpenbart kan påvirke helse, miljø og sikkerhet, og som bygningssakkyndige har oppdaget. Terskelen for hva som anses som åpenbart er høy, og det utføres ikke undersøkelser med sikte på å avdekke slike forhold. Punktet omfatter ikke skjulte eller ikke-synlige forhold, tekniske vurderinger eller forhold som krever spesialundersøkelser. Forhold vurderes etter byggteknisk forskrift på befaringstidpunktet. Røykvarslere og håndholdt brannslukningsutstyr vurderes etter gjeldende forskrift om brannforebygging.



Helse, miljø og sikkerhet

Beskrivelse

Radonsperre er ikke vurdert eller satt tilstandsgrad på, fordi dette ikke er et krav i Avhendingsloven. Det vil si at loven som regulerer salg av bolig ikke pålegger takstmann å vurdere eller dokumentere radonsperre i rapporten. For å få en mer detaljert vurdering av radonsperre, må det gjennomføres ytterligere undersøkelser. Dette kan for eksempel innebære spesifikke målinger eller kontroll av bygningsdeler. Det er vanlig praksis at slike tilstandsrapporter ikke inkluderer vurdering av radonsperre, nettopp for å holde rapporten innenfor lovens rammer og krav. Hjemmelshaver opplyser om at det er utført tiltak som elektrisks vifte i kjelleretasjen.

Alle boliger skal ha brannalarmanlegg eller røykvarslere. Minimumskravet er at man har minst én røykvarslere i hver etasje i boligen. Alle boliger skal ha slokkeutstyr som husbrannslange, eller brannslukningsapparat. Brannslukningsapparatet må være på minst 6 kg (effektivitetsklasse på minst 21 A for skumapparat). Ved bruk av brannslange skal brannslangen være tilkoblet fast vannforsyning, det anbefales kuleventil (type kran).

Vurdering av avvik:

- Det er ikke montert rekkverk på innvendig trapp.
- Det er ikke montert rekkverk på utvendige trapper.
- Det mangler håndløper på vegg i det innvendige trappeløpet.

Innvendig rekkverk og håndreke i trapp er ikke i.h.t gjeldene forskrifter, det mangler håndreke på deler av veggside i trappen.

Årsak 1: Manglende håndreke og rekkverk skyldes enten at arbeidet ikke er fullført, eller at det ikke er tatt hensyn til forskriftskrav ved utførelsen.

Utvendig rekkverkshøyde er ikke tilstrekkelig. Dette innebærer at dagens rekkverk ikke tilfredsstillende gjeldende forskriftskrav.

Årsak 2: Årsaken til den lave rekkverkshøyden kan være at rekkverket er oppført etter eldre standarder eller at det ikke er tilstrekkelig tilpasset dagens krav.

Konsekvens/tiltak

- Rekkverk for utvendige trapper må monteres for å lukke avviket.
- Rekkverk på innvendig trapp må monteres for å lukke avviket.

Nr. 1 og 2

Risiko: Manglende håndreke og rekkverk øker risikoen for fallulykker, spesielt for barn og eldre. Dette kan også føre til at boligen ikke oppfyller krav til sikkerhet og teknisk standard.

Anbefalt tiltak: Det anbefales å vurdere å montere håndreke og rekkverk der det mangler, og sørge for at rekkverk og håndreke er i samsvar med gjeldende forskrifter.

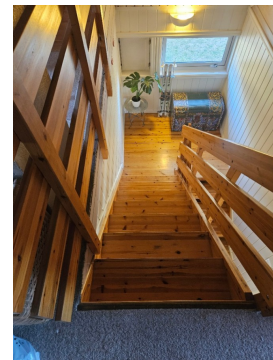

Arealer, byggetegninger og brannceller

Standard gjeldende fra 01.01.2024

Arealmålinger og arealoppsett er basert på Norsk standard 3940:2023 Areal- og volum-beregninger av bygninger. Arealet gjelder for tidspunktet da boligen ble målt

Hva er måleverdig areal?

Arealet i rommet må ha minst 1,90 m fri høyde over gulvet og minst bredde på 0,60 m. Et loft med skråtak vil for eksempel bare få registrert målbart areal der høyden er minst 1,90 m og bredden minst 0,60 m. Rommet må ha dør eller luke, og gangbart gulv.

Hva er bruksareal?

$$\text{BRA} = \text{BRA-i} + \text{BRA-e} + \text{BRA-b}$$

Bruksarealet for bygningen er bruttoarealet minus arealet som optas av yttervegger.

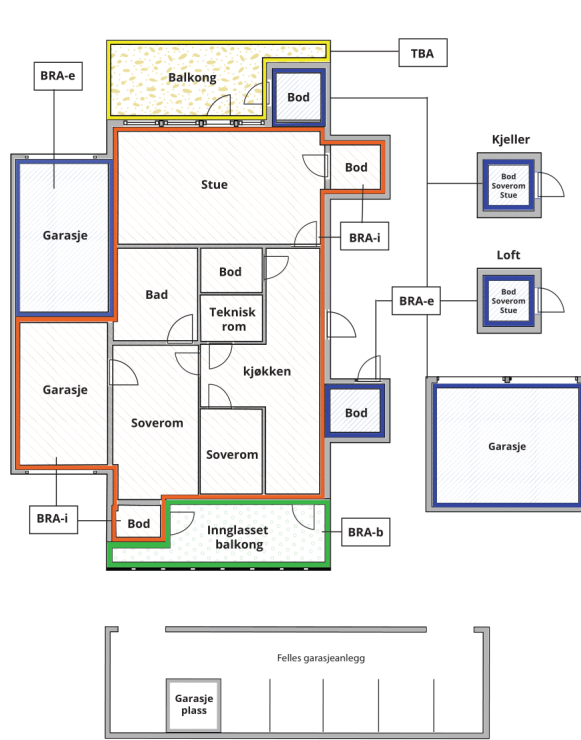

Internt bruksareal (BRA-i)	Arealet innenfor boenheten(e)
Eksternt bruksareal (BRA-e)	Arealet av alle rom utenfor boenheten(e) og som tilhører denne, slik som for eksempel boden
Innglasset balkong mv (BRA-b)	Arealet av innglasset balkong, veranda eller altan når denne er tilknyttet boenheten(e)
Terrasse- og balkongareal (TBA)	Arealet av terrasser, åpne balkonger og åpen altan tilknyttet boenheten(e)

Gulvareal (GUA) Er sum av BRA (bruksareal) og ALH (areal med lav takhøyde).
Areal med lav takhøyde (ALH) er ikke måleverdig areal, som skyldes skråtak og lav himlingshøyde.
GUA kan opplyses i markedsføring der det er aktuelt for den konkrete boligen og kun sammen med BRA-i, for eksempel der gulvflaten har en verdi og har funksjon ved møblering og bruk av rommene. Ikke innredet areal som kaldloft, måles og oppgis normalt ikke.

Arealet kan ikke alltid fastsettes nøyaktig

Areal kan være komplisert eller umulig å måle opp nøyaktig fordi det er vanskelig å fastslå tykkelsen på innervegger, skjeheter i og utforming av bygningskonstruksjoner som karnapp, buer og vinkler som ikke er rette, åpne rom over flere etasjer og så videre.

Eiendommens markedsverdi kan ikke baseres på en matematisk beregning basert på antall kvadratmeter opplyst i rapporten. Opplysninger om areal kan altså ikke alene benyttes for å beregne eiendommens verdi.

Den bygningsfaglige kan avdekke eventuelle bruksendringer og avvik i branncelleinndeling

Den bygningsfaglige ser på byggetegninger hvis de er tilgjengelige og dette er en del av oppdraget, og vurderer bruken av boligen opp mot tegningene. Hvis den bygningsfaglige avdekker at en bolig ikke ser ut til å være delt opp i brannceller etter kravene i byggeteknisk forskrift på befaringstidspunktet, skal det opplyses om dette.

Reglene om bruksendring og brannceller kan være kompliserte. Søk videre faglige råd om rapporten ikke gir deg svar. Den bygningsfaglige kan ikke vurdere og svare på alle spørsmål, og kan heller ikke vite om kommunen kan gi unntak for kravene som gjelder. [Vil du vite mer?](#)

Om brannceller

En branncelle er hele eller avgrensede deler av en bygning hvor en brann fritt kan utvikle seg uten at den kan spre seg til andre bygninger eller andre deler av bygningen i løpet av en fastsatt tid.

Om bruksendring

Bruksendring er å endre bruken av et rom fra en tillatt bruk til en annen. Dette kan kreve søknad og tillatelse, for eksempel hvis du endrer et rom fra bod til soverom eller arbeidsrom, eller hvis du endrer en bolig til to separate boliger.

Rom for varig opphold har krav til takhøyde, romstørrelse, rømningsvei og lysforhold som må være oppfylt. Du kan søke kommunen om unntak for kravene, men kan ikke regne med å få unntak for krav som går på helse og sikkerhet, for eksempel krav til rømningsvei.

Bruksendring som krever godkjenning, og som ikke er søkt bruksendret, er ulovlig. Kommunen kan etter plan- og bygningsloven kapittel 32 forfølge overtredelser. Kommunen kan pålegge deg å avslutte den ulovlige bruken, eventuelt å rette eller tilbakeføre rommet til godkjent bruk.

Enebolig

Etasje	Bruksareal BRA m ²			SUM	Terrasse- og balkongareal (TBA)	Ikke måleverdig areal (ALH)	Gulvareal (GUA)
	Internt bruksareal (BRA-i)	Eksternt bruksareal (BRA-e)	Innglasset balkong (BRA-b)				
Loft	34			34		27	61
Etasje	92			92			92
Kjeller	86			86			86
SUM	212					27	239
SUM BRA	212						

Romfordeling

Etasje	Internt bruksareal (BRA-i)	Eksternt bruksareal (BRA-e)	Innglasset balkong (BRA-b)
Loft	Loftstue, soverom 1		
Etasje	Entré/gang, spisestue, stue, bad, soverom 2, kjøkken, vaskerom		
Kjeller	Gang, wc, bod 1, bod/vaskerom, bod 3, bod 4, innredet rom/verksted, kjølerom		

Kommentar

01.01.2024 tråde ny utgave av NS 3940 for areal- og volumberegninger av bygg og boliger i kraft. Se detaljert beskrivelse om endringen på nettsiden til Standard Norge. <https://standard.no/nyheter/ny-utgave-av-standarden-for-areal-og-volumberegninger-av-bygg/>.

BRA-i: 212 m²

Loftetasje: Loftstue og soverom 1.

1.etasje: Entré/gang, stue, spisestue, bad, soverom 2, kjøkken og vaskerom.

Kjelleretasje: Gang, toalettrom, bod/vaskerom, bod 2, bod 3, kjølerom, bod 4 og innredet rom/verksted.

BRA-e: 32 m²

Loftetasje: Loft.

1.etasje: Garasje.

BRA-b: 0 m².

Sum BRA: 244 m².

Loftetasje: Loftstue og soverom 1.

1.etasje: Entré/gang, stue, spisestue, bad, soverom 2, kjøkken og vaskerom.

Kjelleretasje: Gang, toalettrom, bod/vaskerom, bod 2, bod 3, kjølerom, bod 4 og innredet rom/verksted.

Loftetasje: Loft.

1.etasje: Garasje.

TBA: 63 m².

Loftetasje: Balkong.

1.etasje: Terrasse.

Målt takhøyde på loft fra 0.69 m - 2.37 m.

Målt takhøyde i 1.etasje 2.37 m.

Målt takhøyde i kjelleretasje fra 2.04 m - 2.40 m.

Innvendige arealer er oppmålt med laser (avstandsmåler).

Ved arealmåling for salg eller avhending av bolig, skal bruksareal (BRA) benyttes. Hele boenheten skal måles og summeres i BRA.

Ved arealmåling av BRA-i er det målt inn i smyg mot karm på dør og vinduer som går ned til gulvet, i.h.t. NS 3940. Mindre areal avvik kan forekomme.

Rommene kan være måleverdige selv om bruken er i strid med byggeteknisk forskrift.

Arealet avrundes og oppgis i hele kvadratmeter (m²), og gjelder for tidspunktet da boligen ble målt.

Det er bruken av rommene på befaringdagen som vurderes om hva det betegnes som i rapporten.

Arealopplysninger som er basert på fysisk oppmåling etter ferdigstillelse, vil kunne avvike fra arealopplysninger som er basert på byggetegninger.

Dersom det ikke er framlagt byggetegninger for boligen, vil bygningssakkyndig ikke kunne måle opp arealer av hulrom i sjakter o.l. som er skjult, og som dermed ikke er tilgjengelig for oppmåling.

Ved måling av bruksareal med to eller flere bruksenheter per plan blir det målet til innside av vegg mellom bruksenheter.

Arealer på terrasser, balkonger og verandaer er målt på innsiden av rekkverk/brytning, eller som fotavtrykket der det ikke finnes noen ytre begrensinger, som rekkverk o.l.

Lovlighet

Byggetegninger

Det foreligger godkjente og byggemeldte tegninger, som stemmer med dagens bruk

Kommentar: Det er fremlagt godkjente byggetegninger fra byggeår.

Nyere håndverkstjenester

Er det ifølge eier utført håndverkstjenester på boligen siste 5 år?

Ja Nei

Kommentar: Hjemmelshaver opplyser om at det er montert varmepumpe i ca 2020, montert MDF plater på vegger i stuer og gang i 1.etasje, oppgradering bad i 2013, utvidelse av terrasse i 2016 og nytt sikringskap i 2013

Garasje

Etasje	Bruksareal BRA m ²			SUM	Terrasse- og balkongareal (TBA)
	Internt bruksareal (BRA-i)	Eksternt bruksareal (BRA-e)	Innglasset balkong (BRA-b)		
Loft		2		2	

Etasje		30		30	
SUM		32			
SUM BRA	32				

Romfordeling

Etasje	Internt bruksareal (BRA-i)	Eksternt bruksareal (BRA-e)	Innglasset balkong (BRA-b)
Loft		Loft	
Etasje		Garasje	

Kommentar

Se beskrivelse under arealopplysninger om eneboligen.

Lovlighet

Byggetegninger

Det foreligger godkjente og byggemeldte tegninger, som stemmer med dagens bruk

Kommentar: Det er fremlagt godkjente byggetegninger fra byggeår.

Nyere håndverkstjenester

Er det ifølge eier utført håndverkstjenester på boligen siste 5 år?

Ja Nei

Befarings - og eiendomsopplysninger

Befaring

Dato	Til stede	Rolle
10.4.2026	August Magnus Inger-Mari Vestlund	Takstingeniør Kunde

Matrikkeldata

Kommune	gnr.	bnr.	fnr.	snr.	Areal	Kilde	Eieforhold
3238 NANNESTAD	124	33		0	850.7 m ²	BEREGNET AREAL (Ambita)	Ikke relevant

Adresse

Nannestadvegen 514

Hjemmelshaver

Vestlund Inger-Mari

Eiendomsopplysninger

Beliggenhet

Nannestadvegen 514 ligger på Maura i Nannestad kommunen.

Adkomstvei

Eiendommen har adkomst via privat veg.

Tilknytning vann

Eiendommen er tilknyttet offentlig vannforsyning via private stikkledninger.

Tilknytning avløp

Eiendommen er tilknyttet offentlig avløpsnett via private stikkledninger.

Regulering

Eiendommen ligger i et område regulert til sentrumsformål, dvs. bolig, forretning og kontor. Id KP2018-2035

Om tomten

Flat tomt med gruset ankomstområde og opparbeidet gressplan med beplantning.

Tinglyste/andre forhold

Takstmann er ikke kjent med planforslag eller igangsatt planlegging som berører eiendommen, hjemmelshaver plikter seg å opplyse om dette hvis nåværende eller fremtidig planforslag kan berøre eiendommen i en eller annen form.

Oppvarming

Boligen blir oppvarmet av varmekabler på bad, peisovn og varmepumpe i stue og panelover på enkelte rom.

Byggemåte

Enebolig på 2 plan og kjelleretasje oppført i 1990. Huset har saltak tekket med takstein, støpt fundament til grunn, grunnmur i støpt betong, trebindingsverkkonstruksjon med stående malt/beiset trepanel isolert etter eldre krav, trebjelkelag i etasjeskiller og innervegger oppført i tre/plater med varierende overflater.

Bygninger på eiendommen

Garasje



Anvendelse

Byggeår

1994

Kommentar

Standard

Normal standard på bygget ut ifra alder/konstruksjon - jamfør beskrivelse under konstruksjoner.

Vedlikehold

Bygget er ok vedlikeholdt.

Beskrivelse

Garasje med utebod oppført i 1994. Garasjen har saltak tekket med takstein, støpt fundament grunn, grunnmur i LECA, trebindingsverkkonstruksjon med stående malt/beiset trepanel og 1 stk elektrisk leddport.

På befaringsstidspunktet ble det registrert små setningssprekker i betongdekke, dette indikerer at det ikke ligger tettesjikt (plast) til grunn.

Deler av ytterkledningen står montert fornærme grunn og står fuktutsatt.

Det er ikke tilfredsstillende fall fra grunnmur ut mot terreng.

Ytterkledning har stedvis mye svertesopp.

Årsak: Avvikene ovenfor har karakter som er samsvarlig med eldre bygninger og feil ved oppføring av bygget.

Risiko: Avvikene kan gi økt risiko for råteskade, redusere kvalitet og levetid på materialene.

Konsekvens: Forholdet kan medføre behov for tiltak som vedlikehold og oppgraderinger.

Anbefalt tiltak: Det anbefales å vurdere vedlikehold, behandling eller utskifting av materialene.

For å få en mer detaljert vurdering anbefales det å utføre ytterligere undersøker av en fagperson.

Bygget er ikke tilstandsvurdert ihht Forskrift til avhendingslova og NS3600. Dette er kun en enkel beskrivelse.



Kilder og vedlegg

Dokumenter

Beskrivelse	Dato	Kommentar	Status	Sider	Vedlagt
Plantegninger	16.04.2026	Plantegning er utarbeidet av Takst & Malermester A.Magnus AS	Gjennomgått		Ja
Kommunalinformasjon	16.04.2026	Innhentet dokumenter fra megler	Gjennomgått		Nei
Egenerklæringsskjema	16.04.2026	Innhentet dokumenter fra megler	Gjennomgått		Ja
Ordregrunnlag	16.04.2026		Gjennomgått		Nei

Revisjoner

Versjon	Ny versjon	Kommentar
1	17.04.2026	
2	17.04.2026	

For gyldighet på rapporten se forside

Tilstandsrapportens avgrensninger

Forutsetninger

Struktur og referansenivå

Rapporten beskriver avvik, det vil si en tilstand som er dårligere enn referansenivået. Positive sider ved boligen, ut over det som kommer frem av tilstandsgradene, blir normalt ikke fremhevet.

Rapporten baserer seg på krav i forskrift til avhendingslova (tryggere bolighandel). For valg av tilstandsgrad blir NS 3600:2018 (teknisk tilstandsanalyse ved omsetning av bolig) lagt til grunn.

Bygningssakkyndig er ikke ansvarlig for tilbakeholdt eller uriktig informasjon, som har betydning for tilstandsvurderingen.

Presiseringer

Anslag på utbedringskostnader er sjablongmessig, og må ikke forveksles med en konkret vurdering eller tilbud fra entreprenør eller håndverker. Anslaget vil også avhenge av personlige preferanser og markedspris på materialer og tjenesteyter.

Tilstandsrapporten gjelder hovedbygget og tilleggsbygninger som den bygningssakkyndige anser at har nær tilknytning til funksjon som bolig.

Avvik er vurdert mot regler som gjaldt da boligen ble oppført, med mindre annet er spesifisert i forskrift til avhendingslova, eller gjeldende versjon av NS 3600.

Hulltaking ved våtrom, i rom under terreng eller andre bygningsdeler, krever eiers samtykke.

Befaring begrenses til visuelle observasjoner av tilgjengelige flater. Den bygningssakkyndige gjør ikke fysiske inngrep for å avdekke avvik, utover de som er beskrevet i forskrift til avhendingslova. Rapporten gir ingen garanti for at det ikke finnes skjulte feil eller mangler.

Flater som er skjult av snø eller på annen måte utilgjengelig, blir ikke kontrollert. Det blir ikke utført funksjonsprøving av bygningsdeler, med mindre dette kommer frem av forskrift til avhendingslova. Hvis det ikke er sikkerhetsmessig forsvarlig, vil ikke bygningssakkyndig undersøke taket fra utsiden.

Boligens tilbehør, hvite- og brunevarer og annet inventar, blir ikke vurdert. Dette gjelder også integrert tilbehør.

Stikkprøvetakninger er tilfeldig utvalgt, og kan innebære kontroll under overflaten med et spisst redskap eller lignende.

Uttrykk og definisjoner

Referansenivå: Kravet til bygningsdelen eller rommet på søknadstidspunktet.

Tilstand: Byggverkets eller bygningsdelens tekniske, funksjonelle eller estetiske status på et gitt tidspunkt.

Symptom: Forhold som gir indikasjon på hvilken tilstand et byggverk eller en bygningsdel befinner seg i. Benyttes ved beskrivelse av avvik og alder.

Skadegjørere: I hovedsak råte, sopp og skadedyr.

Fuktsøk: Overflatesøk med egnet søkeutstyr som fuktindikator eller visuelle observasjoner.

Fuktmåling: Måling av fuktinnhold i materiale eller i bakenforliggende konstruksjon ved bruk av egnet måleutstyr, blant annet hammerelektrode

og pigger.

Hulltaking: Boring av hull for inspeksjon og fuktmåling i risikoutsatte konstruksjoner.

Normal slitasjegrad: Forventet slitasje av materiale i overflaten, basert på enkle, visuelle observasjoner. Kan vurderes sammen med bygningsdelens alder.

Areal

Areal fastsettes etter forskrift til avhendingslova og gjeldende versjon av NS 3940 (areal- og volumberegninger av bygninger).

Et rom kan være i strid med teknisk forskrift og mangle godkjenning hos kommunen for den aktuelle bruken, uten at dette får betydning for om arealet måles og oppgis i tilstandsrapporten. Når arealet måles tas det ikke hensyn til om arealet er lovlig oppført eller om bruken er lovlig, bruksendringer, lysforhold eller andre sikkerhetsmangler.

Rom som ligger utenfor boenheten, som eier har påvist eller opplyst at tilhører boenheten, er oppmålt og inkludert i BRA-e. Det er ikke fremvist dokumentasjon på at rommet tilhører boenheten, med mindre dette er angitt særskilt. Rom utenfor boenheten kan omdisponeres av borettslaget/sameiet, og dette kan påvirke boligens BRA-e.

Opplysninger om areal kan ikke alene benyttes for beregning av markedsverdi.

Personvern

Tilstandsrapporten er utarbeidet som en del av Fremtind Forsikring AS sitt takstkonsept. Fremtind Forsikring AS, iVerdi AS, takstforetaket og andre relevante interessenter benytter personopplysninger fra tilstandsrapporten for analyse- og statistikkformål, utvikling og drift av produkter og tjenester i takstbransjen og boligomsetningen. Fremtind Forsikring AS, iVerdi AS og takstforetaket, følger til enhver tid gjeldende personvernlovgivning.