

aktiv.



Langenesåsen 4, 4643 SØGNE

**Nyoppført, moderne og
innholdsrikt rekkehus på Langenes
| Gode solforhold | Terrasse |
Garasje**



Faglig leder/ Eiendomsmegler

Gaute Kverneland

Mobil 934 55 983

E-post gaute.kverneland@aktiv.no

Aktiv Eiendomsmegling Kristiansand

Markensgate 3B, 4610 KRISTIANSAND S. TLF.
934 55 983

Nøkkelinformasjon

Prisant.: Kr 5 190 000,-
Omkostn.: Kr 131 100,-
Total ink omk.: Kr 5 321 100,-
Selger: Mergim Tahiraj

Salgsobjekt: Rekkehus
Eierform: Eiet
Byggeår: 2024
BRA-i/BRA Total 115/120 kvm
Soverom: 3
Antall rom: 5
Gnr./bnr. Gnr. 417, bnr. 315
Snr. 2
Oppdragsnr.: 1411250091

Nyoppført, moderne og innholdsrikt rekkehus på Langenes | Gode solforhold | Terrasse | Garasje

Velkommen til Langenesåsen 4 - En attraktiv bolig med moderne design og god planløsning. Populær beliggenhet i nytt boligfelt på Langenes, med kort vei til skole, barnehage, butikker og en rekke flotte tur- og rekreasjonsmuligheter. Her har man kort vei til sjøen, lysløyper og flere gode badeplasser.

Boligen fremstår som lekkert innredet med delikate fliselagt bad og moderne kjøkken med integrerte hvitevarer.

Det er garasje og biloppstillingsplass utenfor boligen.

Ta kontakt med megler for mer informasjon og for visning av boligen!



 Boligfotografer.no

Plantegningene er ikke målbare og kan inneholde feil. Møbleringen på tegningene gjengir ikke faktisk møblering og er der bare som illustrasjon.

aktiv.

Innhold

Nøkkelinformasjon	2
Om eiendommen	4
Tilstandsrapport	32
Egenerklæring	33
Nabolagsprofil	66
Budskjema	75

Om eiendommen

Om boligen

Areal

BRA - i: 115 m²

BRA - e: 5 m²

BRA totalt: 120 m²

TBA: 16 m²

Bruksareal fordelt på etasje

1. etasje

BRA-i: 56 m² 3 soverom, gang, bad og vaskerom.

BRA-e: 5 m² Utvendig bod.

2. etasje

BRA-i: 59 m² wc, soverom, og sute/kjøkken.

TBA fordelt på etasje

1. etasje

7 m²

2. etasje

9 m²

Tomtetype

Eiet

Tomtebeskrivelse

Felles eiet som er opparbeidet med asfaltert gårds plass og opparbeidet hage.

Beliggenhet

Boligene ligger i et nytt populært boligfelt på Langenes i Søgne. Sjønær og naturskjønne omgivelser med flotte turområder, badevann, lysløyper i gangavstand fra boligene. Også kort vei til skole, barnehage, søndagsåpen butikk, busstopp m.m.

Ypperlig for barnefamilier!

Adkomst

Se vedlagte kart. Det vil bli satt opp visningskilt ved fellesvisninger.

Bebyggelsen

Veletablert boligområde bestående av eneboliger, tomannsboliger og småhus.

Byggemåte

Bygget er oppført i tre.

Innhold

Boligen går over 2 etasjer og inneholder følgende:

1.etasje:

Gang, 2 soverom, TV-stue, bad og vaskerom.

Utvendig bod.

2.etasje:

Stue med åpen kjøkkenløsning, soverom, toalett, veranda.

Standard

1.etasje:

Luftig og lys gang med flislagt gulv. God plass til oppbevaringsmøblement. Gangen gir et godt førsteinntrykk for resten av boligen.

Lys og innbydende TV-stue med god plass til både sittegruppe og annet ønsket møblement. Rommet har godt lysinnslipp, og utgang til et hyggelig hageområde som inviterer til avslapning og uteaktiviteter. I tillegg finnes en praktisk utvendig bod som gir ekstra oppbevaringsplass.

Soverommene er av god størrelse med plass til dobbeltseng og annet ønskelig møblement. Godt innslipp av naturlig lys.

Lekkert og innbydende bad med flislagte overflater og varmekabler i gulv. Innredet med vegghengt toalett, nedfelt servant med skuffesystem og dusjhjørne med innfellbare dører.

Romslig vaskerom med gode oppbevaringsmuligheter. Gulvet er ilagt fliser samt varmekabler.

2.etasje:

Åpen stue/kjøkkenløsning. Stuen er romslig og lys, med rikelig plass til både spisebord og sittegruppe. Stuen har en åpen og luftig planløsning, perfekt for de sosiale kveldene. Videre er det utgang til en solrik veranda, perfekt for å nyte solfylte dager og utendørs

måltider.

Kjøkkenet er moderne og stilrent, med slette fronter og integrerte hvitevarer. Gode oppbevaringsmuligheter i både skuffer og skap.

Romslig soverom med plass til dobbeltseng og annet medfølgende møblement.

Praktisk toalett med fliselagt gulv. Innredet med vegghengt toalett og nedfelt servant med skuffesystem.

Innbo og løsøre

Bransjens liste over løsøre og tilbehør legges til grunn for salget dersom ikke annet fremkommer av salgsoppgaven. Listen følger vedlagt salgsoppgaven. Det er full avtalefrihet om hva som skal følge med bolig og fritidsbolig ved salg. Hvis hvitevarer og/eller annet teknisk utstyr medfølger, gis det ingen garantier i forhold til tilstand, funksjonalitet og levetid på disse.

Hvitevarer

Kun hvitevarer som er spesifikt angitt i salgsoppgaven, følger med. Dette gjelder uavhengig av om hvitevaren(e) eventuelt kan anses som integrerte.

Parkering

Garasje og biloppstillingsplass på egen eiendom.

Radonmåling

Det er ikke utført radonmåling og det er heller ikke krav til dette. Kjøper overtar eiendommen slik og er selv ansvarlig for å utføre eventuelle tiltak. For mer informasjon vedrørende radon se <https://www.dsa.no>.

Diverse

Hver seksjon dekker egne kostnader som forsikring, kommunale avgifter, renovasjon, m.m.

Det anbefales at sameierne/seksjonene i sameiet i fellesskap setter av månedlige beløp for fremtidig vedlikehold m.m.

Energi

Oppvarming

Varmekabler på bad og ellers klargjort for å sette inn vedovn.

Energikarakter

Ikke angitt

Energifarge

Ikke angitt

Info energiklasse

Alle som skal selge eller leie ut eiendom må som hovedregel energimerke boligen og fremskaffe en energiattest. Unntak gjelder blant annet for frittstående bygninger med bruksareal på mindre enn 50 m². Det er eier som plikter å fremlegge energiattest og eier er selv ansvarlig for at opplysningene er riktige. For ytterligere informasjon se www.energimerking.no. Dersom eier har energimerket boligen vil komplett energiattest fås ved henvendelse til megler.

Økonomi

Tot prisant. ekskl. omk.

Kr 5 190 000

Info kommunale avgifter

De kommunale avgiftene omfatter vann- og avløpsgebyr, renovasjonsgebyr samt feie- og tilsynsavgift. Det gjøres oppmerksom på at det kan forekomme variasjon i avgiftene som følge av forbruk og eventuelle kommunale endringer av gebyr/avgift. De kommunale avgiftene er ikke fastsatt. Eiendomsskatten utgjør kr 5 156,-

Eiendomsskatt

Kr 5 156

Eiendomsskatt år

2024

Tilbud lånefinansiering

Aktiv Eiendomsmegling samarbeider med sparebankene i Eika Alliansen om formidling av finansielle tjenester. Ta gjerne kontakt med megler for formidling av et uforpliktende tilbud om finansiering. Meglerforetaket kan motta provisjon ved formidling av finansielle tjenester.

Offentlige forhold

Eiendommens betegnelse

Gårdsnummer 417, bruksnummer 315, seksjonsnummer 2 i Kristiansand kommune.

Tinglyste heftelser og rettigheter

På eiendommen er det tinglyst følgende heftelser og rettigheter som følger eiendommens matrikkel ved overskjøting til ny hjemmelshaver:

4204/417/315/2:

16.12.1831 - Dokumentnr: 900003 - Utskifting
Overført fra: Knr:4204 Gnr:417 Bnr:315
Gjelder denne registerenheten med flere

23.05.1864 - Dokumentnr: 900025 - Utskifting
Overført fra: Knr:4204 Gnr:417 Bnr:315
Gjelder denne registerenheten med flere

23.05.1864 - Dokumentnr: 900026 - Utskifting
Overført fra: Knr:4204 Gnr:417 Bnr:315
Gjelder denne registerenheten med flere

10.01.1920 - Dokumentnr: 905346 - Utskifting
Overført fra: Knr:4204 Gnr:417 Bnr:315
Gjelder denne registerenheten med flere

10.01.1920 - Dokumentnr: 905347 - Utskifting
Overført fra: Knr:4204 Gnr:417 Bnr:315
Gjelder denne registerenheten med flere

26.08.2022 - Dokumentnr: 942178 - Erklæring/avtale
Rettighetshaver: Kristiansand Kommune
Org.nr: 820 852 982
Rett til å ha nødvendig skjærings- og fyllingsskråninger med plass for fender
Overført fra: Knr:4204 Gnr:417 Bnr:315
Gjelder denne registerenheten med flere

26.08.2022 - Dokumentnr: 942178 - Bestemmelse om vann/kloakk
Rettighetshaver: Kristiansand Kommune
Org.nr: 820 852 982
Overført fra: Knr:4204 Gnr:417 Bnr:315
Gjelder denne registerenheten med flere

26.08.2022 - Dokumentnr: 942178 - Bestemmelse om vannledning
Rettighetshaver: Kristiansand Kommune
Org.nr: 820 852 982
Overført fra: Knr:4204 Gnr:417 Bnr:315
Gjelder denne registerenheten med flere

26.08.2022 - Dokumentnr: 942178 - Bestemmelse om elektriske ledninger/kabler
Rettighetshaver: Kristiansand Kommune
Org.nr: 820 852 982
Overført fra: Knr:4204 Gnr:417 Bnr:315
Gjelder denne registerenheten med flere

26.08.2022 - Dokumentnr: 942178 - Erklæring/avtale
Rettighetshaver: Kristiansand Kommune
Org.nr: 820 852 982
Bestemmelse om mur
Bestemmelse om vedlikehold
Overført fra: Knr:4204 Gnr:417 Bnr:315
Gjelder denne registerenheten med flere

26.08.2022 - Dokumentnr: 942178 - Bestemmelse om gjerde
Rettighetshaver: Kristiansand Kommune
Org.nr: 820 852 982
Overført fra: Knr:4204 Gnr:417 Bnr:315
Gjelder denne registerenheten med flere

26.08.2022 - Dokumentnr: 942178 - Erklæring/avtale
Rettighetshaver: Kristiansand Kommune
Org.nr: 820 852 982
Bestemmelse om overvann
Overført fra: Knr:4204 Gnr:417 Bnr:315
Gjelder denne registerenheten med flere

26.08.2022 - Dokumentnr: 942178 - Bestemmelse om medlemskap i velforening/
huseierforening
Rettighetshaver: Langenesåsen Velforening
Org.nr: 929 675 401
Bestemmelse om vedlikehold
Overført fra: Knr:4204 Gnr:417 Bnr:315
Gjelder denne registerenheten med flere

29.05.2024 - Dokumentnr: 1490399 - Seksjonering
Opprettet seksjoner:
Snr: 2
Formål: Bolig
Tilleggsdel: Bygning
Sameiebrøk: 118/708

Ferdigattest/brukstillatelse

Det er utstedtferdigattest den 07.11.2024. At slike tillatelser/ attester eksisterer gir ingen garanti for at det ikke senere er utført arbeider som ikke er byggemeldt/godkjent.

Etter endring i avhendingslovens § 2-11 gjeldende fra 01.01.19 stiller selger garanti i samsvar med bestemmelsene i bustadoppføringslova § 12 ved salg av ny bolig eller fritidsbolig til forbruker innen seks måneder etter fullføring. Garantien gjelder i fem år

fra overtakelse og skal utgjøre fem prosent av kjøpesummen. En slik garanti vil bli stilt forutsatt at bud aksepteres før 07.05.2025 Selges eiendommen etter denne dato stilles ingen garanti.

Ferdigattest/brukstillatelse datert

07.11.2024.

Vei, vann og avløp

Offentlig vei, vann og avløp.

Regulerings og arealplaner

Eiendommen ligger i et område regulert til boligformål.

Kopi av situasjonskart, målebrev, reguleringsplaner m/bestemmelser etc. ligger vedlagt i salgsoppgaven eller kan fås ved henvendelse til megler. Vi oppfordrer interessenter til å gjøre seg kjent med disse.

Adgang til utleie

Det er kun en bruksenhet som selges. Ingen restriksjoner utover generelt krav om radonmåling ved utleie.

Eierseksjonsloven § 24 beskriver begrensinger vedrørende korttidsutleie av boligseksjoner

Legalpant

Kommunen har legalpant i eiendommen for forfalte krav på eiendomsskatt og kommunale avgifter/gebyrer.

Kontraktsgrunnlag

Salgs- og betalingsvilkår

Eiendommen selges etter avhendingsloven som nyoppført og ikke tatt i bruk, jf. avhendingsloven § 1-2 (2).

Boligen ble ifølge selger ferdigstilt 07.11.2024. Garanti etter bustadoppføringsloven § 12 skal stilles dersom selger gjør avtalen som ledd i næringsvirksomhet og avtalen inngås innen seks måneder etter ferdigstilling, jf. avhendingsloven § 2-11. Garantien skal tilsvare minst 3 % av kjøpesum frem til overtakelse og minst 5 % i fem år etter overtakelse.

Det gjøres spesielt oppmerksom på kjøpers rett til å gjøre mangel gjeldene mot selgers tidligere avtaleparter iht. avhendingsloven § 4 - 16, jf. bustadoppføringsloven § 37. Forutsetningen for å gå direkte på selgers avtaleparter er at kjøper har et mangelskrav mot selger. Kjøper må gjøres spesielt oppmerksom på reglene som ligger til grunn for dette, herunder reklamasjonsfristene.

Eiendommen skal overleveres til kjøper i tråd med det som er avtalt. Det er viktig at kjøper setter seg grundig inn i alle salgsdokumentene, herunder salgsoppgave, tilstandsrapport og selgers egenerklæring. Kjøper anses kjent med forhold som er tydelig beskrevet i salgsdokumentene.

Forhold som er beskrevet i salgsdokumentene kan ikke påberopes som mangler. Dette gjelder uavhengig av om kjøper har lest dokumentene. Alle interessenter oppfordres til å undersøke eiendommen nøye, gjerne sammen med fagkyndig, før bud inngis.

Kjøper som velger å kjøpe usett, kan som hovedregel ikke gjøre gjeldende som mangel noe kjøper burde blitt kjent med ved undersøkelse av eiendommen, eller som er tydelig beskrevet i salgsdokumentene. Hvis noe trenger avklaring, anbefaler vi at kjøper rådfører seg med eiendomsmegler eller en fagkyndig før det legges inn bud. Kjøper har krav på at eiendommen er i henhold til avtalen. Hvis det ikke er avtalt noe særskilt, kan eiendommen ha en mangel dersom den ikke er slik kjøper må kunne forvente ut ifra blant annet boligens alder, type og synlige tilstand. Det samme gjelder hvis det er holdt tilbake eller gitt uriktige opplysninger om eiendommen og dette har virket inn på avtalen.

En bolig som har blitt brukt i en viss tid, har vanligvis blitt utsatt for slitasje, og skader kan ha oppstått. Slik bruksslitasje må kjøper regne med, og det kan avdekkes enkelte forhold etter overtakelse som gjør utbedringer nødvendig. Normal slitasje og skader som trenger utbedring, er innenfor hva kjøper må forvente, og vil ikke utgjøre en mangel. Boligen kan også ha en mangel hvis opplyst areal avviker fra faktisk størrelse. Avviket må være minst 2 prosent, og minst 1 kvadratmeter. Det er likevel ikke en mangel dersom selger godtgjør at kjøperen ikke la vekt på opplysningen, jf. avhendingsloven § 3-3 (2). Hvis kjøper ikke er forbruker, selges eiendommen som den er, og selgers ansvar er da begrenset, jf. avhl. § 3-9, (1), 2. punktum. Avhl. § 3-3 (2) fravikes, og hvorvidt et innendørs arealavvik karakteriseres som en mangel vurderes etter avhl. § 3-8. Informasjon om kjøpers undersøkelsesplikt, herunder oppfordringen om å undersøke eiendommen nøye, gjelder også for kjøpere som ikke anses som forbrukere. Med forbrukerkjøp menes kjøp av eiendom når kjøperen er en fysisk person som ikke hovedsakelig handler som ledd i næringsvirksomhet.

Overtakelse

Overtakelse etter nærmere avtale med selger.

Dersom annet ikke avtales, sendes skjøte/hjemmelsdokument for tinglysning i etterkant av overtakelse.

Budgivning

Budgivning i forbrukerforhold

Budgivere oppfordres til å legge inn bud elektronisk. Dette gjøres på eiendommens

hjemmeside på aktiv.no, ved å bruke «Gi bud»-knappen. Ved elektronisk budgivning, samtykker budgiver til elektronisk kommunikasjon. Eiendomsmegler skal legge til rette for en forsvarlig avvikling av budrunden og kan ikke videreformidle bud med en kortere akseptfrist enn kl. 12.00 første virkedag etter siste annonserte visning. Etter klokken 11:30 anbefaler vi akseptfrist på minimum 30 minutter. Bud bør legges inn i god tid før konkurrerende buds akseptfrist utløper. For øvrig henvises til forbrukerinformasjon om budgivning i salgsoppgaven. Oppdragsgiver er oppfordret til å ikke ta imot bud direkte fra budgiver, men å henvise budgiver videre til megler. Som kjøper vil du få forelagt kopi av budjournal. Alle bud vil bli gjort kjent for kjøper og selger i handelen. Øvrige budgivere kan be om å få en kopi av budjournal i anonymisert form.

Budgivning utenfor forbrukerforhold

Budgivere oppfordres til å legge inn bud elektronisk. Dette gjøres på eiendommens hjemmeside på aktiv.no, ved å bruke «Gi bud»-knappen. Ved elektronisk budgivning, samtykker budgiver til elektronisk kommunikasjon. Det anbefales at hvert bud har en akseptfrist som muliggjør en forsvarlig avvikling av budrunden. Vi anbefaler minimum 30 minutter akseptfrist. Oppdragsgiver er oppfordret til å ikke ta imot bud direkte fra budgiver, men å henvise budgiver videre til megler.

Opplysningene i salgsoppgaven er godkjent av selger. Alle interessenter oppfordres imidlertid til grundig besiktigelse av eiendommen, gjerne sammen med fagmann før bud inngis.

Etter aksept av bud, vil eiendommens salgssum bli meddelt de som ev. måtte etterspørre denne. Eiendommens salgssum vil bli offentlig tilgjengelig ved overføring av hjemmel.

Omkostninger kjøpers beskrivelse

5 190 000 (Prisantydning)

Omkostninger

129 750 (Dokumentavgift)

260 (Panteattest kjøper)

545 (Tinglysningsgebyr pantedokument)

545 (Tinglysningsgebyr skjøte)

10 900 (Boligkjøperforsikring – fem års varighet (valgfritt))

2 800 (Boligkjøperforsikring Help Pluss - ett års varighet (valgfritt))

131 100 (Omkostninger totalt)

142 000 (med Boligkjøperforsikring - fem års varighet)

144 800 (med Boligkjøperforsikring inkludert ett år med Help Pluss)

5 321 100 (Totalpris. inkl. omkostninger)

5 332 000 (Totalpris. inkl. omkostninger (med Boligkjøperforsikring - fem års varighet))
5 334 800 (Totalpris. inkl. omkostninger (med Boligkjøperforsikring inkludert ett år med Help Pluss))

Regnestykket forutsetter at det kun tinglyses ett pantedokument og at eiendommen selges til prisantydning. Det tas forbehold om endringer i offentlige avgifter/gebyrer.

Omkostninger kjøpers beløp

Kr 131 100

Hvitvaskingsreglene

Megler har plikt til å gjennomføre kundetiltak. Hvis kjøper ikke bidrar til at megler får gjennomført kundetiltak og dette fører til at transaksjonen ikke kan gjennomføres eller blir forsinket, misligholder kjøper avtalen. Etter 30 dager er misligholdet vesentlig. Dette gir selger rett til å heve og gjennomføre dekningsalg for kjøpers regning.

Personopplysningsloven

Personopplysninger blir behandlet i samsvar med personopplysningsloven.

Boligselgerforsikring

Selger har ikke tegnet boligselgerforsikring på boligen. Selger har likevel utarbeidet en egenerklæring som kjøper bør gjøre seg kjent med før budgivning.

Boligkjøperforsikring

Vedlagt i salgsoppgaven følger informasjon om Boligkjøperforsikring og Boligkjøperforsikring Pluss fra HELP Forsikring AS. Boligkjøperforsikring er en rettshjelpsforsikring som gir trygghet og profesjonell juridisk hjelp dersom det oppdages uventede feil eller mangler ved boligen de neste fem årene. Boligkjøperforsikring Pluss har samme dekning som boligkjøperforsikring, med tillegg av fullverdig advokathjelp på viktige rettsområder i privatlivet. Boligkjøperforsikring Pluss betales årlig. Les mer om begge forsikringene i vedlagte materiell eller på help.no. Det gjøres oppmerksom på at boligkjøperforsikring kun kan tegnes av forbruker. Meglerforetaket mottar kr 4 900/5 100/5 800 i kostnadsgodtgjørelse, avhengig av boligtype, samt et tillegg på kr 1 000 ved salg av Boligkjøperforsikring Pluss.

Meglens vederlag

Det er avtalt provisjonsbasert vederlag tilsvarende 1,25% av kjøpesum for gjennomføring av salgsoppgjøret. I tillegg er det avtalt at oppdragsgiver skal dekke:

4 000 Fotograf

8 990 Markedspakke

9 990 Oppgjørshonorar

9 990 Tilretteleggingsgebyr

1 900 Visninger per stk.

545 Tinglysningsgebyr pantedokument med urådighet

Totalt kr: 99 745

Dersom handel ikke kommer i stand eller oppdraget sies opp, har megler krav på et rimelig vederlag stort kr 20.000,- for utført arbeid

Oppdragsansvarlig

Gaute Kverneland

Faglig leder/ Eiendomsmegler

gaute.kverneland@aktiv.no

Tlf: 934 55 983

Meglerhuset Sør AS, Markensgate 3B

4610 KRISTIANSAND S

Tlf: 934 55 983

Salgsoppgavedato

21.02.2025



 Boligfotografer.no



aktiv.

Plantegningene er ikke målbare og kan inneholde feil.
Møbleringen på tegningene gjengir ikke faktisk møblering og er der bare som illustrasjon.



 Boligfotografer.no



aktiv.

Plantegningene er ikke målbare og kan inneholde feil.
Møbleringen på tegningene gjengir ikke faktisk møblering og er der bare som illustrasjon.























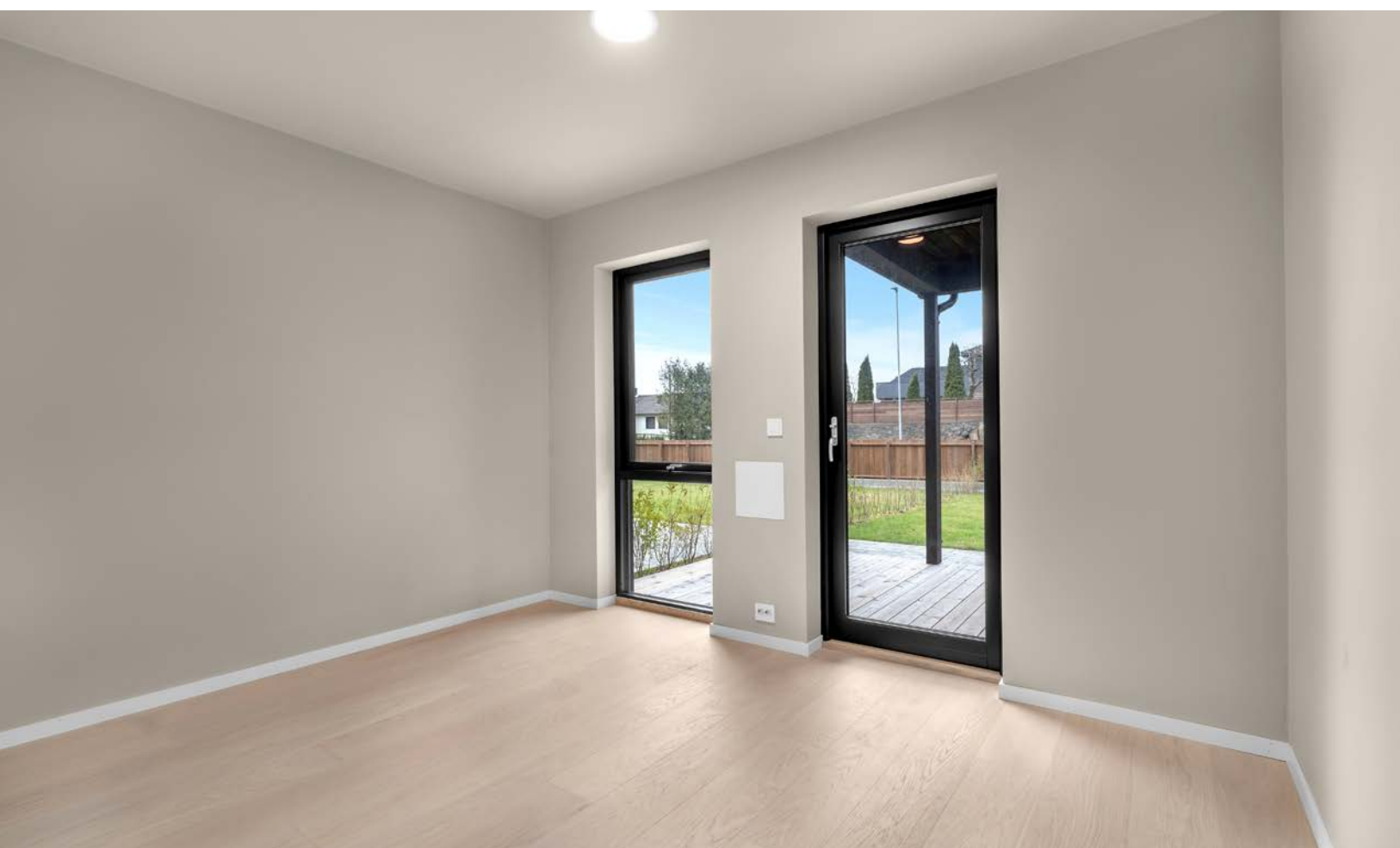







Vedlegg



12 FEB 2025

Arealmåling

Undertegnede har foretatt oppmåling av arealer Langenesåsen 4

Følgende arealer er gjeldende:

	Bruksareal/BRA- I	BRA-E	Åpent areal (terrasser) TBA
2 etg	59 m ²		9m ²
1.etg.	56 m ²		7 m ²
1. etg utv bod		5 m ²	
Total BRA-I og BRA-E	115 m²	5 m²	16 m²

Romløsning:

- 2 Etg: wc, soverom og stue/kjøkken.
- 1. Etg: 3 soverom, gang, bad og vaskerom
Utv bod er BRA-E.

P-rom er 115 m²

S-rom er 5 m²

Takstmann Andreas Natvig
m² Takst AS

EGENERKLÆRINGSSKJEMA

Til orientering vil dette skjema være en del av salgsoppgaven

Meglerfirma	
Aktiv EM Kristiansand	
Oppdragsnr.	
1411250091	
Selger 1 navn	
Mergim Tahiraj	
Gateadresse	
Langenesåsen 4	
Poststed	Postnr
SØGNE	4643
Er det dødsbo? <input checked="" type="checkbox"/> Nei <input type="checkbox"/> Ja	
Avdødes navn	
Er det salg ved fullmakt? <input checked="" type="checkbox"/> Nei <input type="checkbox"/> Ja	
Hjemmelshavers navn	
Har du kjennskap til eiendommen? <input type="checkbox"/> Nei <input checked="" type="checkbox"/> Ja	
Når kjøpte du boligen? År	2024
Hvor lenge har du eid boligen?	
Antall år	0
Antall måneder	3
Har du bodd i boligen siste 12 måneder? <input checked="" type="checkbox"/> Nei <input type="checkbox"/> Ja	
I hvilket forsikringselskap har du tegnet villa/husforsikring?	
Forsikringselskap	
Polise/avtalnr.	

Document reference: 1411250091

Spørsmål for alle typer eiendommer

- 1 Kjenner du til om det er/har vært feil tilknyttet våtrommene, f.eks. sprekker, lekkasje, råte, lukt eller soppskader?
 Nei Ja

Initialer selger: MT

1

- 2 Kjenner du til om det er utført arbeid på bad/våtrom?
Svar
- 3 Kjenner du til om det er/har vært tilbakeslag av avløpsvann i sluk eller lignende?
 Nei Ja
- 4 Kjenner du til feil eller om har vært utført arbeid/kontroll på vann/avløp?
Svar
- 5 Kjenner du til om det er/har vært problemer med drenering, fuktinnslag, øvrig fukt eller fuktmerker i underetasje/kjeller?
 Nei Ja
- 6 Kjenner du til om det er/har vært utettheter i terrasse/garasje/tak/fasade?
 Nei Ja
- 7 Kjenner du til om det er/har vært problemer med ildsted/skorstein/pipe f.eks. dårlig trekk, sprekker, pålegg, fyringsforbud eller lignende?
 Nei Ja
- 8 Kjenner du til om det er/har vært f.eks. sprekker i mur, skjeve gulv eller lignende?
 Nei Ja
- 9 Kjenner du til om det er/har vært sopp/råteskader/insekter/skadedyr på eiendommen som rotter, mus, maur eller lignende?
 Nei Ja
- 10 Kjenner du til om det er/har vært skjeggkre i boligen?
 Nei Ja
- 11 Kjenner du til om det er/har vært utført arbeid på el-anlegget eller andre installasjoner (f.eks. oljetank, sentralfyr, ventilasjon)?
Svar
- 12 Kjenner du til om det er utført kontroll av el-anlegget og/eller andre installasjoner (f.eks. oljetank, sentralfyr, ventilasjon)?
 Nei Ja
- 13 Har du ladeanlegg/ladeboks for elbil i dag?
 Nei Ja
- 14 Kjenner du til om ufaglærte har utført arbeid som normalt bør utføres av faglærte, utover det som er nevnt tidligere (f.eks. drenering, murerarbeid, tømrerarbeid etc)?
 Nei Ja
- 15 Er det nedgravd oljetank på eiendommen?
 Nei Ja
- 16 Kjenner du til om det har vært utført arbeid på terrasse/garasje/tak/fasade?
Svar
- 17 Selges eiendommen med utleiedel, leilighet, hybel eller tilsvarende?
 Nei Ja
- 18 Kjenner du til om det er innredet/bruksendret/bygget ut i kjeller eller loft eller andre deler av boligen?
 Nei Ja
- 19 Kjenner du til forslag eller vedtatte reguleringsplaner, andre planer, nabovarsel eller offentlige vedtak som kan medføre endringer i bruken av eiendommen eller av dens omgivelser?
 Nei Ja
- 20 Kjenner du til om det foreligger påbud/heftelser/krav/manglende tillatelser vedrørende eiendommen?
 Nei Ja

- 21 Er det foretatt radonmåling?
 Nei Ja
- 22 Kjenner du til manglende brukstillatelse eller ferdigattest?
 Nei Ja
- 23 Kjenner du til om det foreligger skaderapporter/ tilstandsvurderinger eller utførte målinger?
 Nei Ja
- 24 Er det andre forhold av betydning ved eiendommen som kan være relevant for kjøper å vite om (f.eks. rasfare, tinglyste forhold eller private avtaler)?
 Nei Ja

Tilleggs kommentar

Jeg bekrefter at opplysningene er gitt etter beste skjønn. Jeg er kjent med at dersom jeg har gitt ufullstendige, uriktige eller misvisende opplysninger om eiendommen, vil forsikringsselskapet kunne søke hel eller delvis regress for sine utbetalinger eller redusere sitt ansvar helt eller delvis, jfr. vilkår for boligselgerforsikring punkt 7.1 og forsikringsavtaleloven kapittel 4.

Jeg er orientert om mitt mulige ansvar som selger etter avhendingsloven, eventuelt etter kjøpsloven (aksjeboliger), og om forsikringsgiver sitt boligselgerforsikringstilbud.

Jeg er klar over at avtale om forsikring er bindende. Jeg er også klar over at premietilbudet først kan påberopes når boligen er solgt (budaksept). Premietilbudet som er gitt av megler er bindende for forsikringsgiver i 6 – seks – måneder fra oppdragsinngåelse med megler.

Etter dette vil premien og forsikringsvilkårene kunne justeres. Når premietilbudet ikke lenger er bindende for forsikringsselskapet må egenerklæringsskjemaet signeres på nytt og eventuelle endringer påføres. Det vil da være forsikringspremien og forsikringsvilkårene på ny signeringsdato som legges til grunn.

Det kan ikke tegnes boligselgerforsikring ved følgende salg:

- mellom ektefeller eller slektninger i rett oppstigende eller nedstigenede linje, søsken, eller
- mellom personer som bor eller har bodd på boligeiendommen og/eller
- når salget skjer som ledd i sikredes næringsvirksomhet/er en næringsseiendom
- etter at boligeiendommen er lagt ut for salg.
- ved salg av helårs- og fritidsbolig er det krav til at det foreligger tilstandsrapport i henhold til Forskrift til avhendingslova (tryggere bolighandel).

Forsikringsselskapet kan ved skriftlig samtykke akseptere tegning av forsikring også i ovennevnte tilfeller.

Dersom forsikringsselskapet ikke har gitt skriftlig samtykke, kan erstatningen bortfalle.

Ved oppgjørsoppdrag trer forsikringen i kraft når kontrakten er signert av begge parter, begrenset til siste 12 måneder før overtakelse.

Forøvrig oppfordrer selger potensielle kjøpere til å undersøke eiendommen grundig, jf avhendingsloven § 3-10 og kjøpsloven § 20 (aksjeboliger).

Gyldig forsikring forutsetter at det for helårs- og fritidsbolig foreligger tilstandsrapport som er i henhold til Forskrift til avhendingslova (tryggere bolighandel).

- Jeg ønsker boligselgerforsikring, og bekrefter å ha mottatt og lest forsikringsvilkårene og informasjonsbrosjyre til selger i forbindelse med kjøp av boligselgerforsikring. Forsikringen trer i kraft på det tidspunkt det foreligger en budaksept mellom partene, begrenset til tolv måneder før overtakelse. Ved oppgjørsoppdrag trer forsikringen i kraft når kontrakten er signert av begge parter, begrenset til siste 12 måneder før overtakelse. Jeg bekrefter med dette at eiendommen ikke er en næringsseiendom, at den ikke selges som ledd i næringsvirksomhet eller mellom ektefeller eller slektninger i rett oppstigende eller nedstigende linje, søsken, eller mellom personer som bor eller har bodd på boligeiendommen. Gyldig forsikring forutsetter at det for helårs- og fritidsbolig foreligger tilstandsrapport som er i henhold til Forskrift til avhendingslova (tryggere bolighandel). Forsikringen er ugyldig dersom den tegnes i strid med forsikringsvilkårene. Jeg er innforstått med at eiendomsmegleren ikke har fullmakt til å gjøre unntak fra ovennevnte begrensninger. Jeg er oppmerksom på at 8% av total forsikringskostnader honorar til Söderberg & Partners.
- Jeg ønsker ikke boligselgerforsikring, men megler har tilbudt meg å kjøpe slik forsikring.
- Jeg kan ikke kjøpe boligselgerforsikring ihht vilkår.

Document reference: 1411250091

NAME OF SIGNER	IDENTIFIER	TIME	ELECTRONIC ID
Mergim Tahiraj	bc91aa4723d045390a92e8 c045ec771afb31068a	20.02.2025 15:26:20 UTC	Signer authenticated by Nets One time code

Document reference: 14i1250091

- This is a PDF document digitally signed by Nets' E-Signing service.
- The document's integrity is protected by signing and sealing the contents with a certificate issued to Nets by a third party. Validating the signature confirms that the contents have not been modified since the time of signing.
- For more information about document formats, see <https://www.nets.eu/developer>

1E-søknad.pdf
2E-søknad.pdf
fas-N-V.pdf
Fas-S-Ø.pdf
sit-plan.pdf
snitt-bygg-A.pdf

Plan 1 etg. 1:100

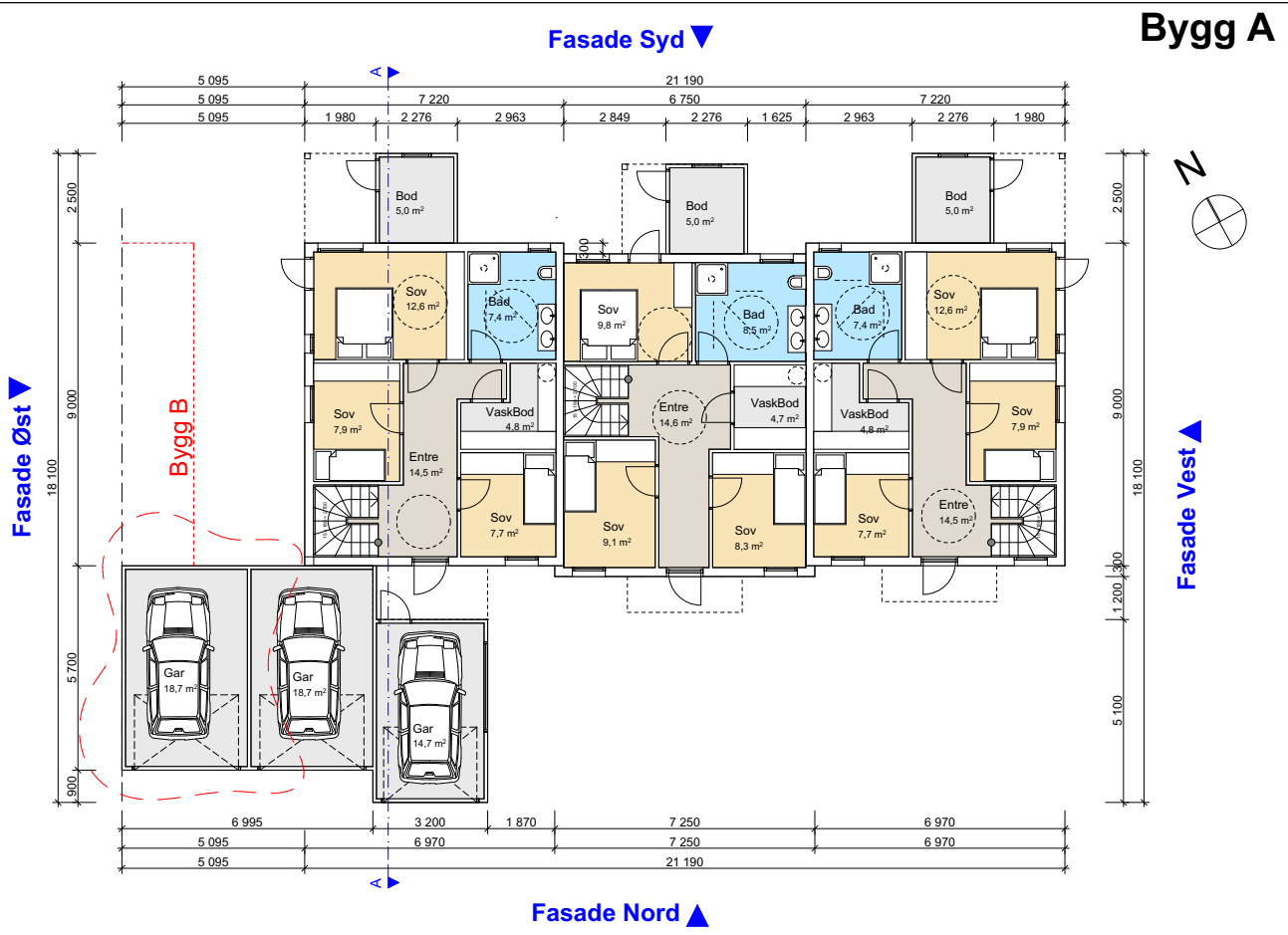

6 Bolig - Langenesåsen 2, 4634 Søgne - 417/315

Vers-d 15.03.23

Plan 2 etg. 1:100

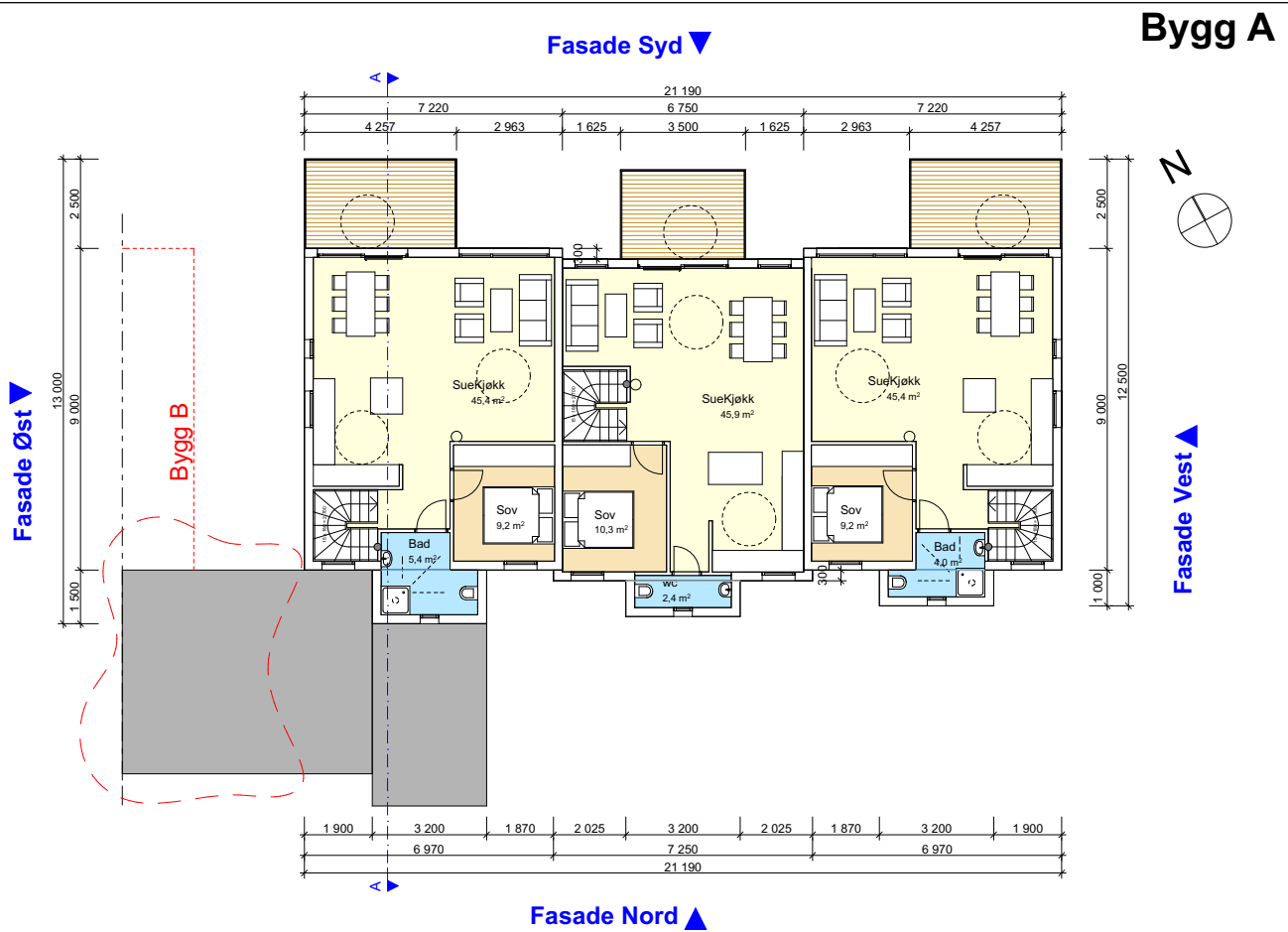

BYGG

6 Bolig - Langenesåsen 2, 4634 Søgne - 417/315

Vers-d 15.03.23

Fasader 1:100

Bygg A



6 Bolig - Langenesåsen 2, 4634 Søgne - 417/315

Vers-F 25.10.24

Fasader

1:100

Bygg A

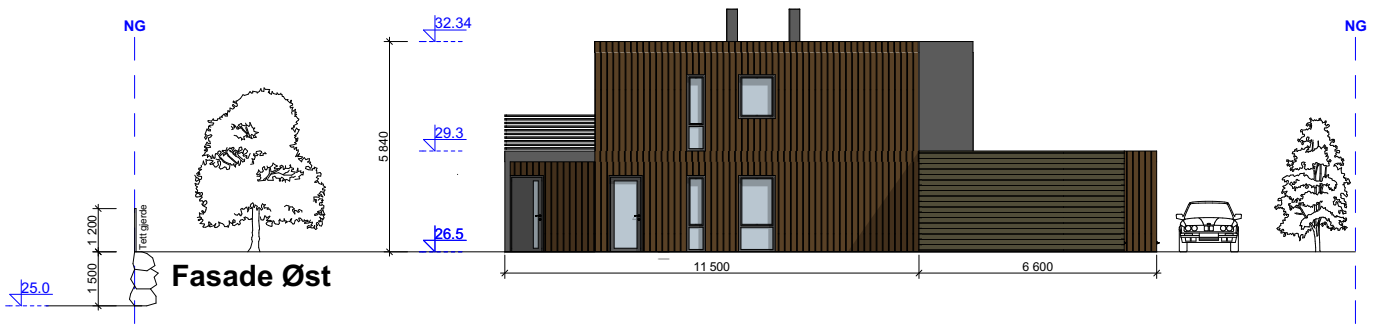
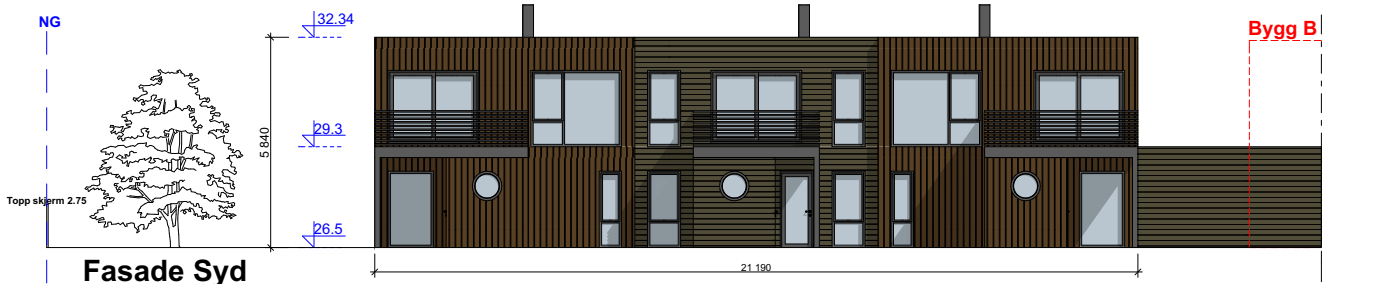

6 Bolig - Langenesåsen 2, 4634 Søgne - 417/315

Vers-F 25.10.24

Situasjonsplan 1:500

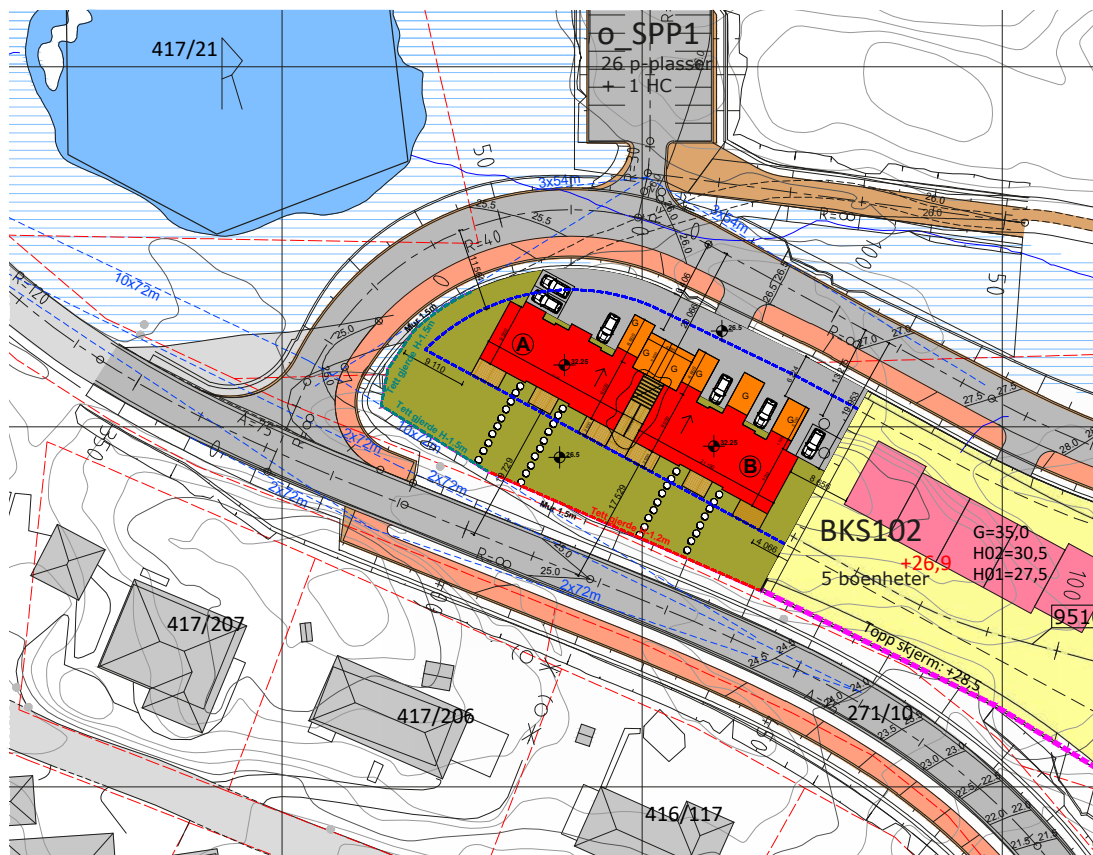

Bygg A



 **BYGG**

6 Bolig - Langenes sen 2, 4634 S gne - 417/315

Vers-F 25.10.24

Snitt a-a

1:100

Bygg A

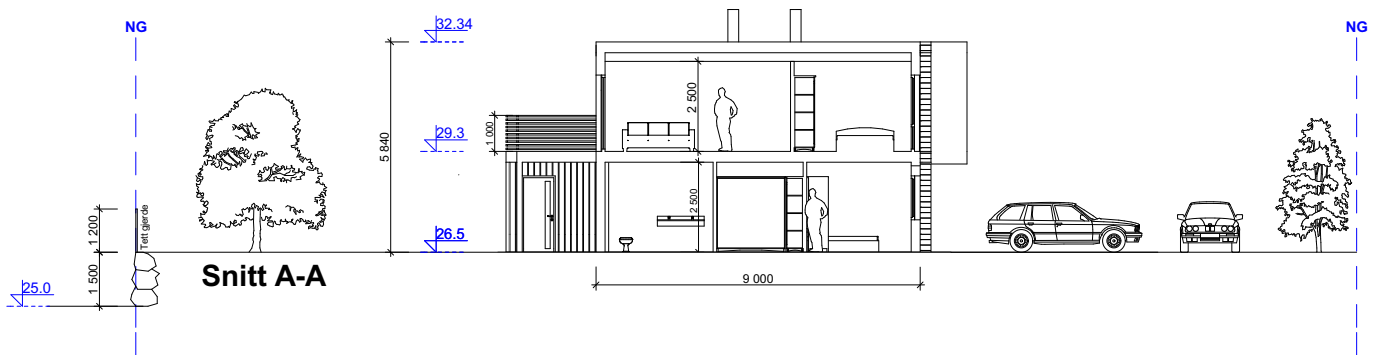

6 Bolig - Langenesåsen 2, 4634 Søgne - 417/315

Vers-F 25.10.24



EIENDOMSKART

SERVICEBUTIKKEN Tlf.: 38 07 55 30



Gnr.: 417 Bnr.: 312 Fnr.: Snr.:



Adresse: Langenesåsen 2

Areal i m²: 542

Anm.:

Koordinatsystem: Euref89 sone 32

Kvalitet eiendomsgrenser:

-  Målte eiendomsgrenser, koordinatmålt
-  Usikre eiendomsgrenser

Det kan forekomme feil i eiendomsgrenser og kartinnhold.

Målestokk: 1:1000

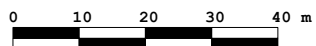

Dato: 11.05.2022

Sign.: Solveig Skarpeid Lohne

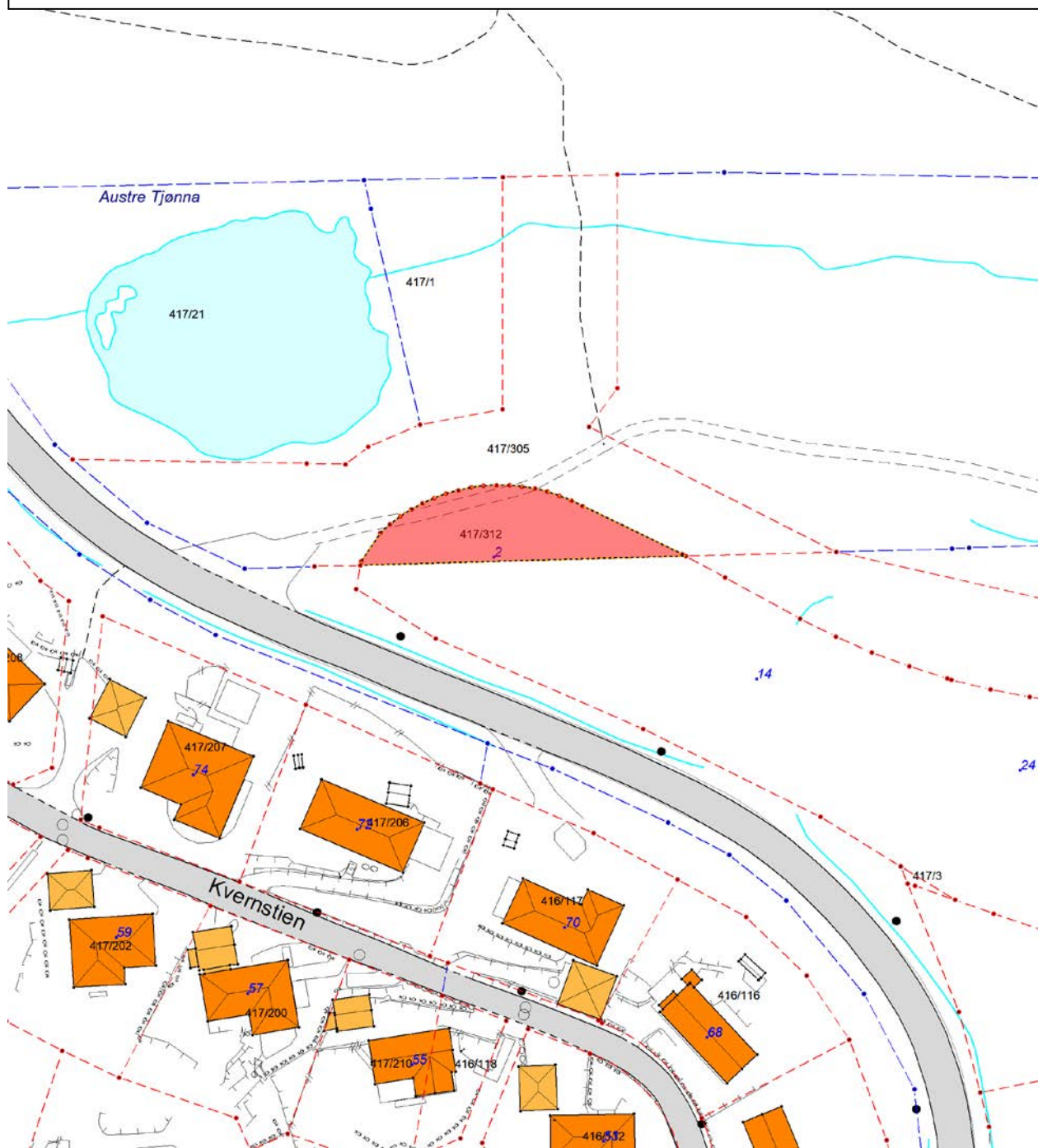

Søknad om seksjonering

Tinglysingsrekvirenten (kommunen)		
Kommunen skal fylle ut dette feltet og sende skjemaet til Kartverket.		
Kommunens navn	Kommunens adresse	Kontaktperson
Kristiansand kommune	Songdalsvegen 53, 4645 Nodeland.	

1. Opplysninger om innsenderen			
Feltet skal fylles ut av den som sender inn søknaden til kommunen. Dette kan være den som eier eiendommen (hjemmelshaveren), men også en advokat eller annen med fullmakt fra hjemmelshaveren(e).			
Navn	Fødselsnr./Org.nr.	E-postadresse	
FT-EIENDOM AS, V/Fisnik Tahiraj	923 080 937	ft@ft-bygg.no	
Adresse	Postnummer	Poststed	Telefonnummer
Mjåvannsvegen 162B	4628	Kristiansand S.	+ 47 404 68 168

2. Opplysninger om eiendommen				
Kommunenr.	Kommunens navn	Gårdsnr.	Bruksnr.	Festenr.
4204	Kristiansand kommune	417	315	

3. Hvem eier/fester eiendommen? (Hjemmelshaver(e))		
Fødselsnr./Org.nr. (11/9 siffer)	Navn	Eierandel (oppgis som brøk)
984 046 278	Repstad Eiendom AS	1/1
(Hjemmelshaver har utstedt fullmakt til FT-EIENDOM AS, org.nr 923 080 937)		

4. Søknad (ønsket oppdeling av eiendommen)																			
Eiendommen søkes oppdelt i eierseksjoner slik det fremgår av fordelingslisten nedenfor.																			
Dersom eiendommen ønskes oppdelt i flere enn seksti seksjoner, må du fortsette utfyllingen på søknadens siste side.																			
Seksjonsnummer	Seksjonens formål				Sameiebrøk (teller)				Tilleggsareal										
	B = Boligseksjon (omfatter også fritidsboliger) N = næringsseksjon SB = samleseksjon bolig SN = samleseksjon næring				Her skriver du telleren til seksjonen. Nederst skriver du nevneren, som vil være summen av tellerne til samtlige seksjoner i sameiet.				Fyll ut denne kolonnen hvis seksjonen skal ha tilleggsareal. B = tilleggsareal i bygning G = tilleggsareal i grunn (krever oppmålingsforretning) BG = tilleggsareal i bygning og grunn (krever oppmålingsforretning)										
S.nr	Formål	Brøk (teller)	Tilleggsareal	S.nr	Formål	Brøk (teller)	Tilleggsareal	S.nr	Formål	Brøk (teller)	Tilleggsareal	S.nr	Formål	Brøk (teller)	Tilleggsareal	S.nr	Formål	Brøk (teller)	Tilleggsareal
1	B	118	B	13				25				37				49			
2	B	118	B	14				26				38				50			
3	B	118	B	15				27				39				51			
4	B	118	B	16				28				40				52			
5	B	118	B	17				29				41				53			
6	B	118	B	18				30				42				54			
7				19				31				43				55			
8				20				32				44				56			
9				21				33				45				57			
10				22				34				46				58			
11				23				35				47				59			
12				24				36				48				60			
Sum tellere:				708	Nevner =				708										

Dato	Innsenderens underskrift
Kr-sand S. 08/03-2024	For FT-EIENDOM AS, V/Fisnik Tahiraj 

Fastsatt av Kommunal- og moderniseringsdepartementet med hjemmel i forskrift 17. desember 2017 om bruk av standardisert søknad om seksjonering

5. Nødvendige dokumenter som skal tinglyses samtidig med seksjoneringen

Her skal søker kun gi opplysninger om dokumenter som er nødvendige for at seksjoneringen skal kunne tinglyses, for eksempel dokumenter som inneholder opplysninger om fordeling av opprinnelige sameieandeler.

6. Egenerklæring om at vilkårene i eierseksjonsloven er oppfylt

Hjemmelshaver(ne) erklærer at:

- a) hver seksjonseier har enerett til å bruke en bruksenhet
- b) hver bruksenhets hoveddel er en klart avgrenset og sammenhengende del av en bygning på eiendommen og har egen inngang fra fellesareal, fra naboeiendom eller fra egen tilleggsdel
- c) det er avsatt tilstrekkelig parkeringsareal til å sikre det antallet parkeringsplasser som følger av byggetillatelsen eller plangrunnlaget
- d) seksjoneringen omfatter alle bruksenhetene i eiendommen
- e) seksjoneringen omfatter bare én grunneiendom, festegrunn eller anleggseiendom, eller at kommunen med samtykke fra Kartverket har gjort unntak fra vilkåret
- f) det er fastsatt om den enkelte seksjon skal brukes til boligformål eller annet formål, og bruksformålet er i samsvar med arealplanformålet, eller annen bruk det er gitt tillatelse til
- g) rammetillatelse eller igangsettingstillatelse er gitt dersom seksjoneringen gjelder planlagt bygning eller søknadspliktige tiltak i eksisterende bygg
- h) arealer som andre seksjonseiere trenger tilgang til, og arealer som etter plan- og bygningsloven er avsatt til felles uteoppholdsareal, seksjoneres til fellesareal
- i) det er fastsatt vedtekter.

Hjemmelshaver(ne) er kjent med at det er straffbart å avgi eller benytte uriktig erklæring, jf. straffeloven § 365

7. Egenerklæring om at lovens tilleggsvilkår for seksjonering til bolig er oppfylt

Hjemmelshaver(ne) erklærer at:

- Hver boligseksjon er en lovlig etablert boenhet etter plan- og bygningsloven og har kjøkken, bad og wc innenfor hoveddelen av bruksenheten og at bad og wc er i eget eller egne rom eller
- boligseksjonen skal brukes til fritidsbolig, eller
- alle boligene inngår i en samleseksjon bolig

Dato | Innsenderens underskrift

Kr-sand S. 08 / 03 - 2024

For FT-EIENDOM AS, V/Fisnik Tahiraj



Fastsatt av Kommunal- og moderniseringsdepartementet med hjemmel i forskrift 17. desember 2017 om bruk av standardisert søknad om seksjonering

Side 2 av 3

8. Vedlegg som skal følge søknaden

- a) Situasjonsplan over eiendommen som tydelig angir eiendommens grenser, omrisset av bebyggelsen og grensene for eventuelle utendørs tilleggsdeler som skal inngå i bruksenhetene
- b) Plantegninger over etasjene i bygningen, inkludert kjeller og loft. På tegningene skal bruksenhetens arealer og avgrensinger, forslag til seksjonsnummer og bruken av de enkelte rom angis tydelig
- c) Sameiets vedtekter
- d) Rekvisisjon av oppmålingsforretning dersom noen av bruksenhetene har utendørs tilleggsareal
- e) Dokumentasjon på at boligseksjoner oppfyller kravene til å være selvstendige boenheter etter plan- og bygningsloven. Som regel vil slik dokumentasjon fremgå av tillatelse etter plan- og bygningsloven, men også opplysninger fra matrikkelen, tinglyste klausuler eller annet dokument kan tjene som dokumentasjon
- f) Samtykke fra rettighetshaver hvis det er tinglyst urådighetserklæring som går ut på at eiendommen ikke kan disponeres over uten samtykke fra rettighetshaver. Samtykket må være med original signatur
- g) Dersom det er flere hjemmelshavere til eiendommen som skal seksjoneres, skal skjemaet «Fordeling av sameieandeler ved seksjonering» vedlegges.

9. Innsendte plantegninger

Som hjemmelshaver(e) bekrefter jeg/vi at de vedlagte plantegningene stemmer overens med den faktiske planløsningen

10. Underskrifter

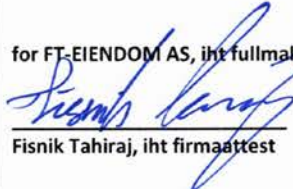
Sted og dato Kristiansand S. den 08/03 - 2024	Hjemmelshavers underskrift Gjenta navn med blokkbokstaver Hjemmelshaver har utstedt fullmakt til FT-EIENDOM AS, org.nr 923 080 937 for FT-EIENDOM AS, iht fullmakt og firmaattest  Fisnik Tahiraj, iht firmaattest
--	--

11. Kommunens saksbehandling

- a) Kommunen har utarbeidet og vedlagt matrikkelkart for utendørs tilleggsdeler
- b) Brev med orientering om vedtaket er sendt til innsenderen (må krysses av)

12. Kommunen bekrefter at tillatelse til seksjonering er gitt for (må fylles ut):

Kommunenr. 4204	Kommunens navn KRISTIANSSAND	Gårdsnr. 417	Bruksnr. 315	Festenr.
Dato 17/4-2024	Underskrift Kut. 	Stempel Kristiansand kommune Plan og bygg		

Ved spørsmål om utformingen av denne seksjoneringen vennligst kontakt:
Eivind Hübert Skajaa | eiendomsmegler MNEF |
Eiendomsforvaltning Sør AS | Org nr. 980 225 216
Østerveien 22, 4631 Kristiansand
mob. +47 91 32 46 77 | Mail: eivind@skajaa.no

Dato Kr-sand S. 08 / 03 - 2024	Innsenderens underskrift For FT-EIENDOM AS, V/Fisnik Tahiraj 
-----------------------------------	---

**Situasjonskart ved seksjonering av Langenesåsen 2, 4, 6, 8, 10 og 12,
Gnr 417, bnr 315 i Kristiansand kommune.
6 seksjoner i sameie.**



Dato: 14.01.2024 Koordinatsystem: Målestokk: 1:500

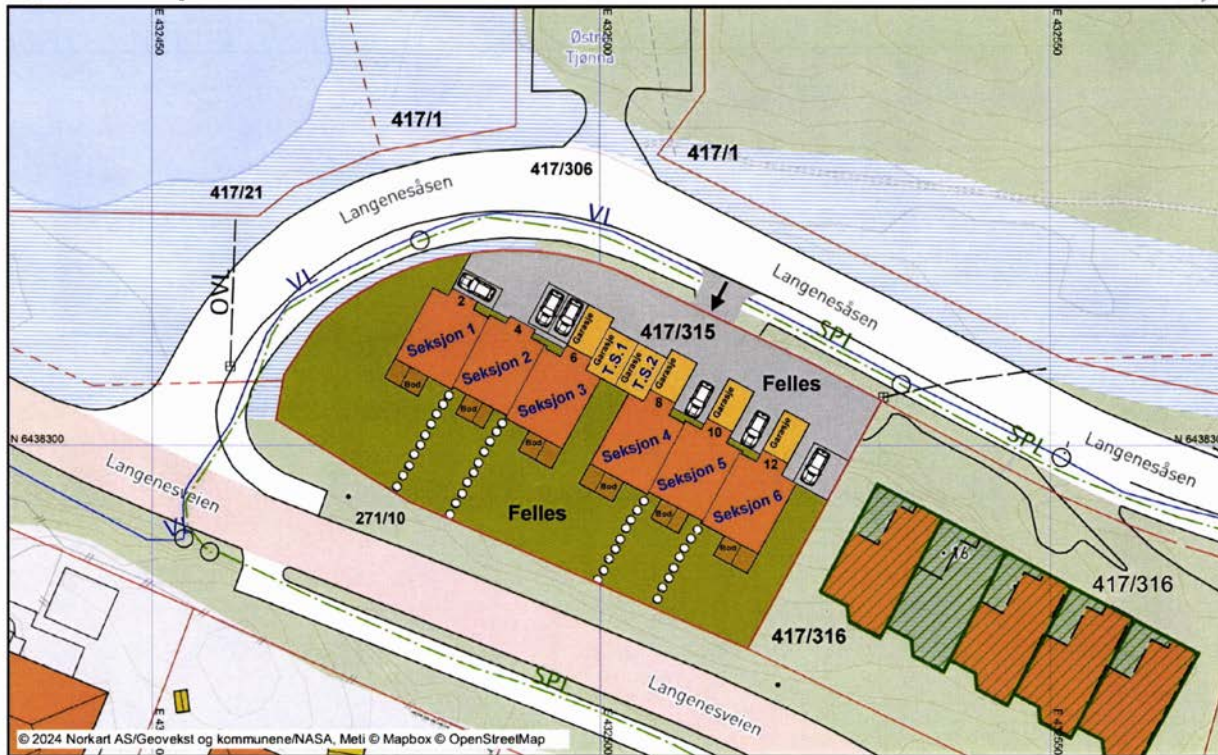

Plan 2. etasje ved seksjonering av Langenesåsen 2, 4, 6, 8, 10 og 12,
Gnr 417, bnr 315 i Kristiansand kommune.
6 seksjoner i sameie.

Vedlegg 3 av 3



BYGG 6 boliger - Plan 2. etasje - Langenesåsen 2, 4, 6, 8, 10 og 12, 4634 Søgne - Gnr 417, bnr 315 i Kristiansand kommune.

**Plan 1. etasje ved seksjonering av Langenesåsen 2, 4, 6, 8, 10 og 12,
Gnr 417, bnr 315 i Kristiansand kommune.
6 seksjoner i sameie.**

Vedlegg 2 av 3

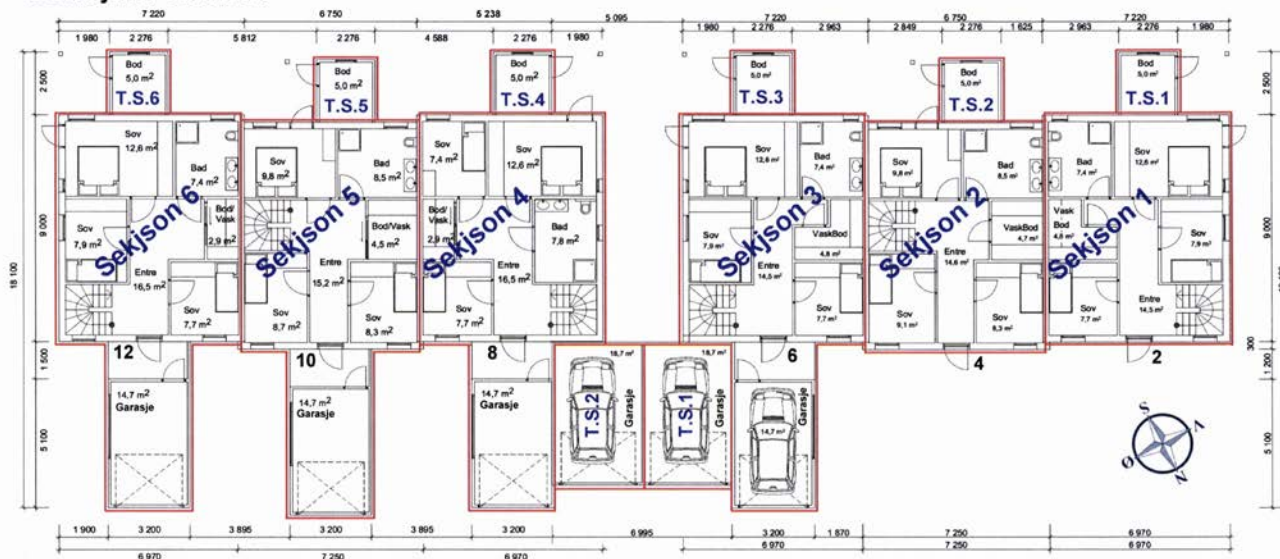

BYGG 6 boliger - Plan 1. etasje - Langenesåsen 2, 4, 6, 8, 10 og 12, 4634 Søgne - Gnr 417, bnr 315 i Kristiansand kommune.



Kristiansand kommune

Adresse Serviceboks 417, 4604

Telefon

Utskriftsdato: 11.05.2022

Opplysninger til eiendomsmegler

EM 56-7 Planstatus

Kilde: Kristiansand kommune

Gjelder eiendom

Kommunenr.: 4204 **Gårdsnr.:** 417 **Bruksnr.:** 312

Adresse: Langenesåsen 2, 4643 SØGNE

Referanse: 2607225110

Status reguleringsplan	
Planen vedlagt	Ja
Eiendommen ligger i regulert område	Ja
Navn på plan	
Reguleringsformål	bolig

FORBEHOLD VED UTLEVERING AV INFORMASJON I FORBINDELSE MED EIENDOMSFORESPØRSLER.

Det tas forbehold om at det kan være avvik i våre registre/kart/arkiv i forhold til den faktiske situasjonen og at det kan foreligge forhold omkring eiendom og bygninger som kommunen ikke er kjent med. Brukere av informasjonen må derfor være bevisst på sammenheng og formål som den benyttes i, og bruke informasjonen kritisk.

Utskrifter fra det digitale kartverket i form av papirkart, kan inneholde linjer som lett kan føre til misforståelser. Dette gjelder ofte karttemaer som ledninger og eiendomsgrenser som i mange tilfelle kan være unøyaktige. For eksempel må derfor ikke gravearbeider på ledninger foretas uten påvisning av ledningen i marka.

Kommunen kan ikke stilles økonomisk ansvarlig for bruk av informasjon som oppgis i sammenheng med eiendomsforespørsler.



Kristiansand
kommune

KARLSEN BYGGCONSULT AS
Venneslaveien 68
4619 MOSBY

Vår ref.:
BYGG-23/00974-17
(Bes oppgitt ved henvendelse)
Deres ref.:

Dato
07.11.2024

Langenesåsen 2-12, - GB 417/315 - ferdigattest - to rekkehus - 6 boenheter

Eiendom (gnr/bnr/fnr/snr): 417 / 315 / 0 / 0
Ansvarlig søker: KARLSEN BYGGCONSULT AS
Tiltakshaver: FT-BYGG AS

Vedtak

Vi viser til søknad om ferdigattest, som vi mottok 07.11.2024.

Søknaden er godkjent i henhold til vedlagte tegninger og kart.

Bygningsmyndigheten behandler søknaden etter delegasjon gitt plan- og bygningsssjefen.

Ferdigattesten gis på grunnlag av fremlagt dokumentasjon; jamfør forskrift om byggesak, SAK10, §§ 5-3, 8-1 og 8-2. Den fremlagte dokumentasjon bekrefter at alle krav og betingelser som er stilt i tillatelsen, og som ellers følger av gjeldende bestemmelser, er dokumentert og oppfylt. Ferdigattesten er ikke en bekreftelse på tiltakets tekniske kvaliteter, men en bekreftelse på at bygningsmyndigheten har avsluttet saken. FDV dokumentasjon for forvaltning, drift og vedlikehold skal være overlevert og skal oppbevares av eier av bygget, jamfør TEK17 §§ 4-1 og 4-2.

Ferdigattesten gjelder for to rekkehus med til sammen 6 boenheter, samt garasjer og boder, slik det er beskrevet i tillatelse av 16.05.2023, og endringstillatelse av 16.02.2024.

Vi minner om at før ny bygning kan tas i bruk skal skilt med adressenummer være montert, jamfør matrikkelloven § 21 og matrikkelforskriftens § 57 2. ledd.

Det gjøres samtidig oppmerksom på at endringer på eiendommer vil gi oppdaterte kart- og matrikkeldata, jamfør Føringsinstruks for matrikkel kapittel 6.

Sikker post
www.kristiansand.kommune.no/eDialog

E-postadresse
post.byutvikling@kristiansand.kommune.no

Postadresse
Postboks 4
4685 Nodeland

Besøksadresse
Rådhuskvartalet,
Rådhusgata 18

Kommunalområde
Byggesaksbehandling

**Saksbehandlers
telefonnummer:**
97990338

Telefon
38 07 50 00

Nettadresse
kristiansand.kommune.no

Org. nummer NO985713529

Du kan klage på vedtaket

Det er mulig å klage på tillatelsen, både for tiltakshaver, naboer og andre med rettslig klageinteresse. Fristen for å klage er tre uker fra du mottar dette vedtaket. Vil du ha mer informasjon om klagemulighet, se vedlegg.

Kontaktinfo

Ta kontakt med saksbehandler på e-post mette.erklev@kristiansand.kommune.no dersom du har spørsmål i saken.

Med hilsen

Mette Erklev
byggesaksbehandler

Bjørge Holme
sidemannskontroll

Dokumentet er elektronisk godkjent og gyldig uten signatur

Vedlegg:

5_TEGN_TegningNyPlan_2_E 1 - Som-bygget tegninger (Bygg A)

6_TEGN_TegningNyPlan_3_E 2 - Som-bygget tegninger (Bygg B)

Kopi til:
FT-BYGG AS

Du kan klage på vedtaket

Når kan du klage?

Fristen for å klage er tre uker fra du mottok vedtaket. Klagen må være sendt før fristen går ut.

Har du ikke mottatt vedtaket, er fristen tre uker fra du ble kjent med vedtaket eller burde ha skaffet deg kjennskap om vedtaket. Selv om du sender inn klagen for sent, kan vi i noen tilfeller etter en konkret vurdering behandle klagen. Se forvaltningslovens bestemmelser om å klage på vedtak etter fristen.

Hvem kan klage?

For at vi skal behandle klagen din, må du være part i saken eller ha rettslig klageinteresse. For at du skal være part i saken, må vedtaket rette seg mot deg, eller direkte gjelde deg. For at du skal ha rettslig klageinteresse må du ha en tilknytning til saken. Du kan også ha en rettslig klageinteresse om du har en viss tilknytning til saken. Dette gjelder naboer, gjenboere, beboere i nærområdet, velforeninger og interesseorganisasjoner hvor saken berører eiendommen fysisk (sol, luft, lys og skolevei) eller økonomisk (konkurransforhold og verdiforringelse). Om du har rettslig klageinteresse vurderer vi i hvert enkelt tilfelle.

Slik klager du

Klagen må være skriftlig og sendes oss på post.byutvikling@kristiansand.kommune.no

For å behandle klagen, trenger vi følgende:

- Skriv at det er en klage.
- Skriv hvilket vedtak du klager på, for eksempel saksnummer eller navnet på saken det gjelder.
- Skriv hvilket forhold du har til saken, som at du er nabo eller næringsdrivende i området.
- Begrunn hvorfor du klager, og skriv tydelig hvordan du ønsker vedtaket endret.
- Hvis du har ny informasjon som ikke er omtalt i saken, er det viktig at du sender inn den.
- Klagen må være underskrevet av deg eller din fullmektig, for eksempel advokat.
- Hvis du ber om at gjennomføringen av tiltaket stoppes til klagen er avgjort, må du legge ved en egen begrunnelse for dette (utsatt iverksetting av vedtak).

Rett til å se gjennom saksdokumentene og til å kreve veiledning

Med visse begrensninger har du rett til å se gjennom dokumentene i saken. Reglene om dette finnes i forvaltningslovens §§ 18 og 19. Trenger du veiledning om hvordan du klager, ta kontakt med bygningsmyndigheten på 38 07 50 00 eller post.byutvikling@kristiansand.kommune.no

Utsetting av gjennomføringen av vedtaket

Selv om du har klagerett, kan vedtaket vanligvis gjennomføres straks. Du kan imidlertid søke om å få utsatt gjennomføringen av vedtaket til klagefristen er ute eller til klagen er avgjort (søke utsatt iverksetting). Søknaden må begrunnes og sendes til post.byutvikling@kristiansand.kommune.no. Bygningsmyndighetens avgjørelse om utsatt iverksetting kan ikke påklages, men du kan selv bringe spørsmålet om utsatt iverksetting direkte inn for Statsforvalteren til ny vurdering.

Kostnader ved omgjøring av vedtak

Når et vedtak som følge av klage blir endret til gunst for en part, kan parten kreve dekning for vesentlige kostnader som har vært nødvendige for å få vedtaket endret. Forutsetningen er da vanligvis at det organet som traff det opprinnelige vedtaket har gjort en feil slik at vedtaket blir endret. Du må sende kravet til byggesak innen tre uker.

Du kan også søke om å få dekket utgifter til nødvendig advokathjelp etter reglene om fritt rettsråd. Det gjelder visse inntekts- og formuesgrenser.

Vilkår for å reise sak mot kommunen

Søksmål om gyldigheten av dette vedtak eller krav om erstatning som følge av vedtaket, kan ikke reises uten at vedkommende part har nyttet sin adgang til å klage over vedtaket, og klagen er avgjort av klageinstans.

Hvor sender du klagen?

På e-post til: post.byutvikling@kristiansand.kommune.no eller Byggesak, Postboks 4, 4685 Nodeland



Saksframlegg

Sluttbehandling - KDP for sykkel Søgne

Utv.saksnr	Utvalg	Møtedato
79/15	Formannskapet	16.09.2015
66/15	Kommunestyret	24.09.2015

Rådmannens forslag til vedtak:

I medhold av plan- og bygningsloven § 11-15 vedtas Kommunedelplan for sykkel bestående av plankart, bestemmelser og planbeskrivelse med konsekvensutredning.

Saksprotokoll i Formannskapet - 16.09.2015

Behandling:

Til behandling forelå rådmannens forslag til vedtak.

Formannskapet innstiller enstemmig:

Innstilling:

I medhold av plan- og bygningsloven § 11-15 vedtas Kommunedelplan for sykkel bestående av plankart, bestemmelser og planbeskrivelse med konsekvensutredning.

Saksprotokoll i Kommunestyret - 24.09.2015

Behandling:

Til behandling forelå formannskapetets forslag til innstilling.

Repr. Try (SP) fremmet følgende tilleggsforslag:

De faglige råd gitt av Fylkesmannen i Vest-Agder miljøvernavdelingen, brev datert 26.03.2015, pkt. 2,3 og 4 referert i saksfremlegg, legges til grunn for det videre planarbeidet.

Votering:

Formannskapetets forslag til innstilling enstemmig vedtatt.
Tilleggsforslag fra repr. Try (SP) enstemmig vedtatt.

Vedtak:

I medhold av plan- og bygningsloven § 11-15 vedtas Kommunedelplan for sykkel bestående av plankart, bestemmelser og planbeskrivelse med konsekvensutredning.

De faglige råd gitt av Fylkesmannen i Vest-Agder miljøvernavdelingen, brev datert 26.03.2015, pkt. 2,3 og 4 referert i saksfremlegg, legges til grunn for det videre planarbeidet.

Bakgrunn for saken:

Søgne kommune har i samarbeid med Statens vegvesen og Vest-Agder fylkeskommune utarbeidet en kommunedelplan (KDP) for sykkel for Søgne kommune.

Planarbeidet er initiert og finansiert av Statens vegvesen som også har hatt prosjektlederansvaret.

Kommunen ved Formannskapet fastsatte planprogram den 5.12.12 og besluttet i møte av 19.11.14 at forslag til plan skulle legges ut på offentlig ettersyn og høring.

Administrasjonen fremmer KDP til sluttbehandling.

Om planen:

Sykkelplanen er en arealbruksplan der hensikten er å sikre arealer til fremtidig utbygging av et helhetlig sykkelnett i Søgne kommune.

Planforslaget består av et arealplankart med påskrevet bestemmelser (vedlegg 1), samt en planbeskrivelse med konsekvensutredning og tilhørende tema- og illustrasjoner (vedlegg 2).

Det vises til temakart for oversikt over eksisterende og planlagte traseer (vedlegg 3).

Planen har 6 hovedruter og 4 lokalruter. Det foreligger 3 typer standard i planen som er sykkelfelt, sykkelvei med fortau, og gang- og sykkelvei. Opprinnelig hadde planen også inne turveier.

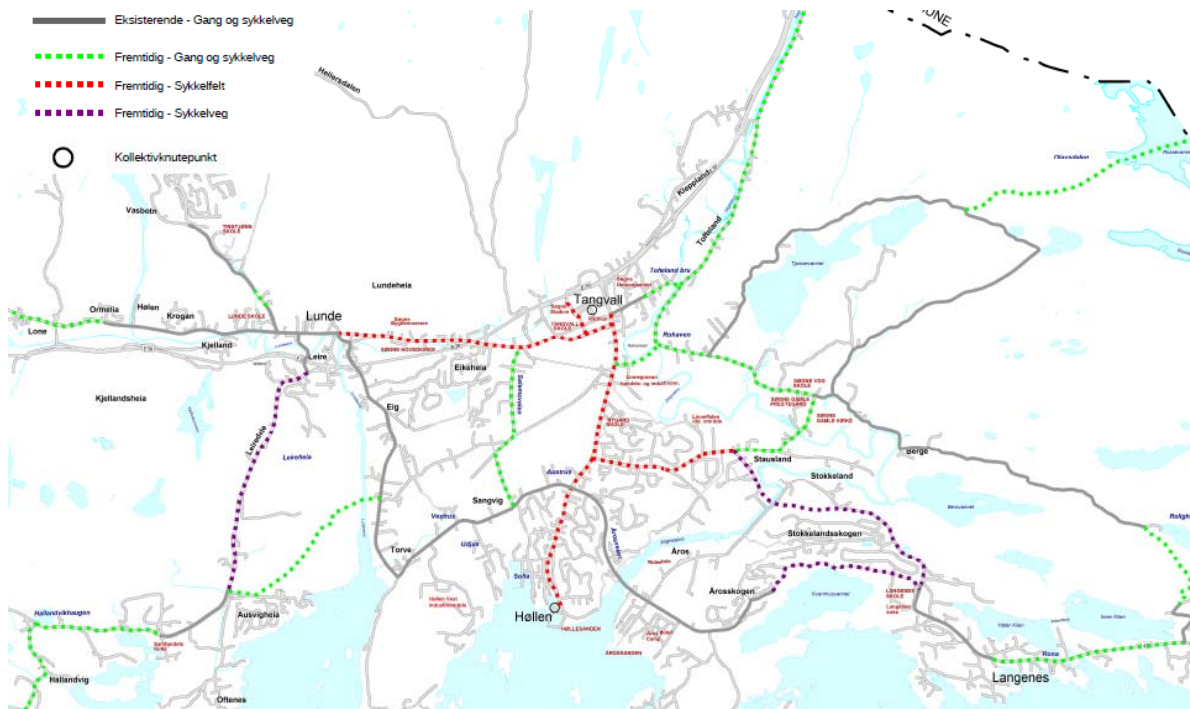

Kartutsnitt: Viser utsnitt fra temakart med planlagte tiltak i Søgne. Utsnittet viser ikke fullt ut traseene langs Langenesveien, Lohnelier og Toftelandsveien. Hele kartet kan sees i vedlegg 3.

Sykkelfelt:

Sykkelfelt innebærer at det etableres et særskilt felt for syklende på hver side av kjørebanelen. Det vil si at det ikke er et fysisk skille mellom motorisert ferdsel og syklende, kun oppmerking på underlaget.

Løsningen er først og fremst egnet for veistrekk med lavfartsgrense under 50 km/t med mange avkjørselspunkter. Målgruppen er transportsyklende, men også proff-/treningssyklister har stor nytte av sykkelfelt.

Hovedgrepet er etablering av sykkelfelt inn mot Tangvall som kollektivknutepunkt og sentrum. Rutene starter fra Høllen, Stauslandskrysset og Lunde.

Sykelvei med fortau:

Sykelvei med fortau er en løsning der man skiller både de gående og syklende fra selve kjørebanelen, ikke ulikt gang- og sykkelvei. Forskjellen er at det går med mer areal (bredde) og man fysisk skiller syklende og gående, typisk med å opphøye deler av banen for gående med et fortau.

Løsningen benyttes først og fremst i noe mindre sentrale områder med færre avkjørsler, og der fartsgrensen overstiger 50 km/t. Det vil derfor være en glidende overgang mellom når sykkelvei er å foretrekke framfor sykkelfelt.

I forslaget er det 3 strekninger det foreslås sykkelvei med fortau. Fra Langenes skole og frem til Stauslandskrysset. På dette strekket mangler det per i dag tilbud for både gående og syklende. Når det først gjennomføres tiltak, bør man få på plass en fremtidsrettet løsning som også ivaretar transportsykling.

Det må videre nevnes at kommuneplanens arealdel avsetter 170 mål til nytt boligområde på Øygardsheia. Uten at administrasjonen har noe konkret sak eller planarbeid igangsatt vil det

trolig måtte etableres en løsning for myke trafikanter fra Øygardsheia i retning Tangvall før område kan bygges ut. Deler av finansieringen vil da kunne skje gjennom utbygging av dette fremtidige boligområdet.

Den andre strekningen det foreslås sykkelvei med fortau er fra Langenes skole frem til Årosskogen. Ingeniørvesenet ønsker å skille syklende fra gående for å forhindre ulykker. Det vises til at det er kupert terreng/bakker som skaper trafikkfarlige situasjoner (fare for påkjørsel av gående med sykkel).

Det tredje strekket hvor sykkelvei er valgt er Leiredale etter innspill fra Ingeniørvesenet. Det begrunnes med den planlagte utbyggingen av Kjellandsheia med ca. 1500 boenheter.

Gang- og sykkelveier:

For strekningen Ormelia- Lohnelier foreligger det en vedtatt reguleringsplan som sikrer gang- og sykkelvei frem til det første krysset til Lohnelier industriområde. I KDP for sykkel ligger det en forlengelse i vestlig retning i forhold til hva som er regulert, og hva som ligger inne i gjelde kommuneplan. Forlengelsen er ca. 500 meter og medfører at man åpner for at gang- og sykkelveien kan forlenges fra der den slutter i gjeldende reguleringsplan.

Det er tatt med en kortere strekk gang- og sykkelvei langs Repstadveien nord for Lunde skole etter innspill fra Ingeniørvesenet. Det mangler i dag ca. 200 meter gang- og sykkelvei.

Gang- og sykkelveien i områderegulering for Ausviga som vil krysse Lundeelva er og tatt med i KDP. Videre er det er tatt med gang- og sykkelvei fra Oftenesheia/ Samfundetskirke til Hummerviga. Ingeniørvesenet mener denne traseen er viktig for å sikre bedre tilgang til friluftsområde.

Det er lagt inn gang- og sykkelveitrase langs Salemsveien. Gang og sykkelvei på denne strekningen vil fungere som en snarveiforbindelse. For å kunne realisere tiltak i nordlige deler av Salemsvei er det krav gang- og sykkelvei i gjeldende reguleringsplaner.

Forslaget har tatt med gang- og sykkelvei fra Tangvall langs hele Toftelandsveien. Dette er ingen realitetsendring fra gjeldende kommuneplan hvor tiltaket allerede ligger inne.

Videre er det gang- og sykkelvei fra Toftelandsbrua og langs hele Søgneveien frem til Stauslandskrysset, samt forbindelse/kobling over Søgneelva ved Rohaven. Traseen fra Toftelandsbrua og over Søgneelva ved Rohaven er ingen realitetsendring fra gjeldende kommuneplan. Dette er allerede inne i nåværende kommuneplan. Tilsvarende ligger det planlagt gang- og sykkelvei i gjeldende kommuneplan fra Stauslandskrysset og frem til Søgne bru sør for Søgne gamle prestegård.

Administrasjonen legger til grunn at brukerne av en framtidig gang- og sykkelvei langs Søgneveien først og fremst vil være tursyklister med unntak av den spredte bosetningen, og de som eventuelt skal til Søgne gamle prestegård eller videregående skole.

Det siste strekket hvor kommunedelplanen skisserer gang- og sykkelvei er langs Langenesveien. Det vil si rett øst for Nodenesveien hvor dagens gang- og sykkelvei slutter og helt fram til boligfeltet på Vognsneset. Eneste realitetsendring fra gjeldende kommuneplan på dette strekket er at man har valgt å ta med de siste 200 meter fram til Vognsneset. Dagens kommuneplan viser kun gang- og sykkelvei fram til Romsviga.

Høring

Kommunedelplanen ble lagt ut på offentlig ettersyn og høring i perioden 27.1.2015 til 16.4.2015. Kommunen har mottatt 11 innspill i forbindelse med høringen (se vedlegg 4). Innspillene oppsummeres og kommenteres under.

Vest-Agder fylkeskommune ved Hovedutvalg for samferdsel, areal og miljø, vedtak datert 6.5.2015

1. Forslag til kommunedelplan for sykkel i Søgne er et godt grunnlag for videre utbygging av sykkelveinettet i kommunen.
2. Fylkeskommunen gir faglig råd om at lokalrutene 2.2 og 2.3 tas ut av planen.
3. Fylkeskommunen vil anmode om at følgende formulering tas inn i planbestemmelsene: "Alle planer og tiltak i sjø og vassdrag skal forelegges Vest-Agder fylkeskommune."
4. I det videre arbeidet må kommunen sammen med fylkeskommunen og ATP/bymiljøsam arbeidet prioritere de enkelte prosjektene ved å fokusere på de strekningene som vil få størst effekt for økt sykkeltrafikk.

Administrasjonens kommentar:

Administrasjonen tar punkt 1 og 4 til etterretning.

Foreslått bestemmelse i punkt 3 vurderes som unødvendig. KDP er en overordnet plan som ikke gir direkte hjemmel til utbygging. Det betyr at fremtidige reguleringsplanprosesser vil avklare nøyaktig arealbruk, herunder eventuell berøring av sjø og vassdrag. Kommunen vil måtte tilskrive Fylkeskommunen som da har anledning til å ivareta sine interesser i tilknytning til sjø og vassdrag.

Hva gjelder punkt 2 hvor det gis faglig råd til å ta ut to av lokalrutene, 2.2 *Olavsdalen – Rossevann* og 2.3 *Roligheten – Kilen*, så begrunnes det med at rutene kommer i konflikt med regionale friluftsimteresser. Særlig rute 2.2 over Rossevannet som også er drikkevannskilden til Kristiansand kommune. Derfor foreslår fylkeskommunen at disse rutene tas ut som sykkelveier og heller blir turveier.

Rute 2.2 og 2.3 ble tatt inn etter formannskapsbehandling 19.11.2014 etter nærmere drøftelser mellom politikere og administrasjonen. Det ble formelt fremmet som et tilleggsforslag fra Repr. Kleivset med ordlyden «*Det legges inn sykkelvei fra Søgne prestegård mot Vågsbygd og Hellevika*».

I drøftelsene ble det ikke tatt stilling til type standard, men prinsippet om at det er ønskelig med en kobling der det skal kunne sykles mot Vågsbygd og Hellevika. Administrasjonen mener traseen vil ha mer karakter av å være en turveiforbindelse som kan sykles på, enn fullverdig asfaltert sykkelveg etter krav til universell utforming.

Traseene bør ligge inne på kommuneplannivå, så må man i en eventuell reguleringsplanprosess ta stilling om det skal defineres som en «turvei» eller fullverdig sykkelvei.

Hva gjelder merknader om at traseene berører regionalt viktige friluftsområder vil administrasjonen anføre at friluftsområdene vil i enda større grad bli tilgjengeliggjort for allmennheten om det etableres forbindelser gjennom område. Det er derfor ikke ensbetydende negativt å få sykkelforbindelser inn i regionalt viktige friluftsområder.

Administrasjonen ser at forbindelsen over Rossevannet kan være problematisk om den eksempel blokkerer for ferdsel på vannet (kanopadling o.l.). Det samme gjelder i forhold til at

vannet fungerer som drikkevannskilde. Alle disse hensynene må vurderes nærmere i en reguleringsplanprosess, hvor ytterste konsekvens kan være at forbindelsen ikke kan etableres. Dessuten berører traseen Songdalen og Kristiansand kommune. Det må derfor være enighet mellom alle kommunene før en eventuell forbindelse kan etableres.

Administrasjonen vil anbefale at forbindelsen blir liggende inne i kommunedelplanen inntil videre. Eventuelt kan spørsmålet tas opp til nye vurdering ved rullering av kommuneplanens arealdel.

Fylkesmannen i Vest-Agder Miljøvernadv., brev datert 26.3.2015

- 1. Miljøvernavdelingen er positiv til planforslaget som vil bidra til å fremme folkehelse og redusere bilbruk/utslipp. Forutsetter at veiene blir godt vedlikeholdt og brøytet vinterstid.*
- 2. Flere av de planlagte gang- og sykkelveiene vil føre til at verdifull dyrkamark går tapt. Fylkesmannen mener det er unødvendig med rabatter mellom kjørevei og gang- og sykkelveier. Gir faglig råd om at bestemmelsene § 2-1 om at gang- og sykkelveier «skal bygges» iht. gjeldende normaler og retningslinjer endres til «kan bygges» (iht. normaler og retningslinjer). På den måten vil tapet av dyrka mark minimaliseres.*
- 3. Foreslår egen ny bestemmelse om at «tapet av dyrkamark skal minimaliseres» under § 2.2 om Miljøkvaliteter og bevaring.*
- 4. En del ruter omfatter landbruksveier. Det er imidlertid flere andre liknende veier som benyttes til sykling og som ikke er inntatt i kommunedelplanen, eks. vis strekningen Tangvall-Hellersdalen – Repstad. Slik sett gir planen ikke et helhetlig bilde av sykkelveier i kommunen.*

Viser til at en del av de avmerkede «eksisterende» gang og sykkelveiene er landbruksveier og ikke kan klassifiseres som gang og sykkelveier. Eksempel gjennom Olavsvalen, Roligheten til Kilen. Fylkesmannen anbefaler at landbruksveier med lav standard defineres som planlagte gang- og sykkelveier.

Administrasjonens kommentar

Administrasjonen tar punkt 1 til etterretning.

Når det gjelder punkt 2 kan administrasjonen ikke følge Fylkesmannens argumentasjon.

Det vil selvfølgelig gå mindre dyrka mark om det bygges gang- og sykkelveier uten rabatter - på samme måte som det går enda mindre dyrka mark om det ikke bygges gang- og sykkelveier over hode.

En vesentlig forskjell mellom gang- og sykkelvei og fortau er skillet/rabatten til kjøreveien. Fortau benyttes på mindre veier med lav fartsgrense, og gang- og sykkelvei benyttes på veier med høyere hastighet og med mer trafikkbelastning. Hele poenget med en gang- og sykkelvei er å få en avstand til kjøreveien pga. trafikkikkerhet. Derfor bør utgangspunktet være at vegnormalene følges, så vil man kunne gjøre konkrete avveininger i de enkelte reguleringsplanprosessene der man vurderer avvik fra normalene.

Administrasjonen legger til grunn at en endring av bestemmelsene som foreslått mest sannsynlig ville resultert i en innsigelse fra Statens vegvesen. Derfor anbefales det at bestemmelsene opprettholdes som foreslått.

For øvrig at det ikke er nødvendig med en «påminnelsesbestemmelse» om at tapet av dyrka mark skal minimaliseres. Det er en målsetning/selvfølgeighet i all kommunal, regional og statlig planlegging.

Punkt 3 om forslag til ny bestemmelse under § 2.2 er gitt med hjemmel i plan- og bygningsloven § 11 første ledd pkt. 6 og 7 som ikke omhandler landbruk, men natur og kulturmiljø.

Det er knyttet en helt egen bestemmelse til planen (§2.3 *forhold som skal belyses i reguleringsplaner*) hvor det blant annet fremgår at landbruksinteresser skal avklares i reguleringsplanprosessene. Administrasjonen mener derfor at jordvernsinteressene er godt ivaretatt i forslaget.

Hva gjelder punkt 4 var opprinnelig KDP betydelig større i omfang av planlagte ruter og tiltak. Herunder var turveier tatt med, eksempel gjennom Hellersdalen. Planen ble redusert etter interne drøftelser i kommunen.

Administrasjonen ser ikke problemet med at enkelte landbruksveier som kan sykles på ikke fremkommer av planen. Det vesentlige må være å få frem der det er planlagt nye tiltak sånn at disse kan tas inn i kommunens fremtidige reguleringsplanlegging.

Avveilingen om traseene settes *framtidig* eller *nåværende* er gjort skjønnsmessig med bakgrunn i hvor det er mest nødvendig å gjennomføre tiltak.

Kystverket, brev datert 16.4.2015

Kystverket Sørøst registrerer at framtidige gang- og sykkelveger krysser Lundeelva, Søgneelva og Rona. Minner om krav til behandling etter havne og farvannsloven.

Administrasjonens kommentar

Administrasjonen tar merknaden til etterretning.

Songdalen kommune brev datert 25.3.2015

1. Mener planen tar for lite hensyn E39 planleggingen. Herunder framtidig knutepunkt for kollektiv på Monan.
2. Bekymret for eventuell flytebru over Rossevann pga. E39 dagsone og at det visuelle uttrykket kan bli forringet.
3. «Dimensjonen» rundt elver fra Songdalen til eventuell ny videregående skole på Tangvall er i for liten grad vurdert i planen.

Administrasjonens kommentar:

Kommunedelplanen for sykkel ikke tar spesielt høyde for E39 planleggingen, noe som henger sammen med at planen ble utarbeidet lenge før E39 planleggingen startet.

Om kommunen skal vente på alle prosesser som berører sykkelplanen vil planen aldri kunne vedtas. Koblingen mellom et knutepunkt for kollektiv på Monan må vurderes i reguleringsplanleggingen og framtidig kommuneplanarbeid. Det samme gjelder i problemstillinger til ny VGS på Tangvall.

Hva gjelder flytebro over Rossevann vises til tidligere kommentarer under fylkeskommunen.

Midt-Agder friluftsråd, brev datert 27.3.2015

Midt Agder friluftsråd støtter planen og gleder seg til å se planene ta form fremover. Konkrete merknader til løsninger i planen:

1. Er enig med kommunen i at gang- og sykkelveien bør ligge på sør siden av Langenesveien, men viser til at Lauviga ligger på nordsiden av veien. Det må sikres kryssing i videre planlegging.
2. Viktig å bevare naturopplevelsen fra Roligheda og over heia til Kileheia. Bør vurderes tursysselsti framfor gang- og sykkelveistandard.
3. Ønsker fortsatt turvei fra parkeringsplass til Helleviga og gjennom hyttefeltet Paradisbukta øst. Har tegnet opp 3 alternativer.

Administrasjonens kommentar:

Administrasjonen er enig med Midt-Agder friluftsråd i at det må sikres en fotgjenger overgang til Laugviga. Det kan sikres enten gjennom fremtidig reguleringsplanlegging, men også direkte gjennom byggeplaner på eksisterende vei.

Standard på sykkelveien mellom Roligheden over Kileheia må vurderes som ledd i reguleringsplanleggingen, jf. kommentarer under fylkeskommunen.

Midt-Agder friluftsråds innspill om en direkte kobling fra parkeringsplassen opp til fylkesveien må vurderes ved revisjon av reguleringsplan for Paradisbukta eller ved en eventuell regulering av gang- og sykkelvei langs Langenesveien.

Vedderheia velforening e-post datert 9.4.2015

1. Vil ha med ruta opp Hellersdalen mot Repstad.
2. Bratt stigning på Repstadveien (Tinnstøyden). Ber kommunen å se på tilkomst til Vedderheia i E39 planleggingen og muligheter for en forbedring.
3. Nasjonal sykkelrute nr. 1 som går gjennom Søgne bør få egen symbol/linebruka på kartet.

Administrasjonens kommentar:

Ruta opp Hellersdalen ble tatt ut jf. kommentarer under fylkeskommunen om reduksjon av omfanget til KDP. Det må vurderes ved rullering av kommuneplanens arealdel om turveier (som eget linjesymbol) skal tas inn i plankartet.

Administrasjonen tar punkt 2 til etterretning.

Det selvfølgelig mulig å lage temakart som viser nasjonal sykkelruter. Men plankartet er tegnet opp med linjesymboler som fastsatt i kart- og planforskriften.

Langenes skole e-post datert 15.4.2015

Ønsker gang- og sykkelvei til Hellevika og Romsviga fra Langenes skole.

Administrasjonens kommentar:

Merknadene tas til etterretning.

Naturvernforbundet, udatert brev.

Ber kommunen og vegvesenet vurdere flere og bedre krysningspunkter langs eksisterende veinett.

Administrasjonens kommentar:

Dette er forhold som ikke berører KDP for sykkel, men administrasjonen tar merknadene til etterretning.

Floke Bredland, e-post datert 14.4.2015.

1. Den tidligere mye brukte sykkelveien fra Berge via Rona (ved Bersvannet) til Langeneskleiva bør opprustes og være med i planen.
2. I og med at ny E39-løsning sannsynligvis vil blokkere for en del ferdsel i Monan (på Klepland), bør gangstien på vestsida av elva fra Kleplandssida til Birkenessida (Birkelid) oppjusteres og (med tida) utbedres til en sykkel og gangsti.

Administrasjonens kommentar:

Administrasjonen er usikker på hva slags sykkelvei det henvises til, men vil presisere at det ligger inne en trase fra Berge til Kileheia. Det flere landbruksveier og turveier som ikke inngår i KDP for sykkel.

Når kommunen reviderer kommuneplanens arealdel vil være naturlig å inkorporere sykkelplanen i arealdelen. I det arbeidet må bør det gjøres en grensedragnings mellom hva som skal vises som gang- og sykkelveier, landbruksveier og turveier. Ut fra beskrivelsen til Breland vil administrasjonen anta at traseen det henvises til typisk vil kunne merkes som en turvei i kommune planens arealdel.

Hva gjelder Monan og Klepland vises det til tidligere kommentarer under Songdalen kommune.

Einar Læsgreid, e-post datert 15.3.2015

1. Protesterer mot starten av rute 2 med forbindelse fra Linnegrøvan langs Søgneelva og bro. Konsekvensene er undervurdert i forhold til dyrka mark, kulturbeite, tilpasning landskapet på de flomutsatte områdene, avstand til elva m.m. Liten nytte verdi. Rute 2 bør heller starte ved eksisterende Toftelandsbro lenger nord for Rohaven.

Administrasjonens kommentar:

Administrasjonen er ikke enig i at konsekvensene av en gang- og sykkelvei er så omfattende sett opp mot verdien av å få en gang- og sykkelvei etablert. Ellers vil administrasjonen presisere at koblingen ligger inne i gjeldende kommuneplanens arealdel.

Langenes FAU v/ Tone Martha Sødal, e-post datert 17.3.2015

Påpeker trafiksikkerheten på Langenesveien, og at adgangen til friluftsområdene i Hellevika og Romsvika er dårlig. Ser med stor glede på at kommunen har tatt disse problemstillingene innover seg.

Administrasjonens kommentar:

Merknadene tas til etterretning.

Vurdering:

Administrasjonen mener det viktig få vedtatt en overordnet plan som viser hvor det behov for å gjøre tiltak som forbedrer situasjonen for syklister og andre myke trafikanter i Søgne.

Kommunen mangler den type overordnede utredninger. Det er viktig at kommunen har det overordnede rammeverket på plass for å kunne nå opp i konkurransen om å få tildelt regionale og statlige midler til sykkeltiltak.

Administrasjonen vil anføre at planen må leses og forstås som en overordnet plan. Det er *hovedtrekk* og *rammer* kommunedelplaner skal vise. Det vil være reguleringsplanleggingen som må avklare nøyaktig lokalisering og utforming av tiltakene. Planen vil være juridisk bindende jf. plan- og bygningsloven § 11-6 noe som betyr at kommunen har avslagshjemmel i tilfeller der det er åpenbart at et tiltak vil komme i konflikt med planen.

Det utarbeidet en overordnet konsekvensanalyse som en del av planbeskrivelsen i tråd med plan- og bygningsloven § 4-2. Analysene er gjort på et overordnet nivå, og det er derfor knyttet en egen bestemmelse om at konsekvensutredningen skal følges opp i reguleringsplanprosessene (mer detaljerte beskrivelser av virkningene vil måtte utredes nærmere).

Innkommende merknader og innspill til planen er delvis ivaretatt. Administrasjonen vil presisere at mange av merknadene knytter seg forhold som må avklares i reguleringsplanprosessene.

Administrasjonen mener planen ivaretar nasjonale og regionale mål ved å tilrettelegge for høyere andel syklende i Søgne. Virkninger av planen er oppsummert i kap. 5 i planbeskrivelsen. I kapittelet er det foretatt en overordnet vurdering etter naturmangfoldlovens prinsipper.

Konklusjon:

Administrasjonen vil tilrå at planen vedtas.

Nabolagsprofil

Langenesåsen 4 - Nabolaget Nygårdsheia/Torvmoen - vurdert av 56 lokalkjente

Nabolaget spesielt anbefalt for

- Familier med barn
- Etablerere
- Godt voksne



Offentlig transport

Stokkelandskogen Linje 40E, 42	2 min 0.2 km
Nodeland stasjon Linje F5	15 min 12.4 km
Kristiansand Kjevik	35 min

Skoler

Langenes skole (1-7 kl.) 245 elever, 14 klasser	6 min 0.5 km
Tangvall skole (8-10 kl.) 235 elever, 21 klasser	7 min 4.7 km
Tinntjønn skole (8-10 kl.) 191 elever, 12 klasser	11 min 7.7 km
Søgne videregående skole 180 elever, 12 klasser	5 min 3 km
Søgne skole- og idrettssenter vgs 600 elever	7 min 4.7 km

Ladepunkt for el-bil

Øygarden 13. Langenes - Kristiansan... 7 min

«Veldig tilrettelagt med grøntanlegg, lekeplass og benker. Forholdsvis stille.»



Sitat fra en lokalkjent



Opplevd trygghet

Veldig trygt 86/100



Kvalitet på skolene

Veldig bra 78/100



Naboskapet

Godt vennskap 73/100

Aldersfordeling

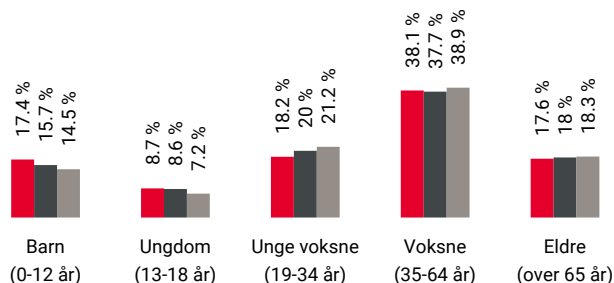

Område	Personer	Husholdninger
Nygårdsheia/Torvmoen	1 197	528
Søgne	10 240	4 621
Norge	5 425 412	2 654 586

Barnehager

Solstrålen barnehage (1-5 år) 61 barn	9 min 0.7 km
Åros barnehage (1-5 år) 67 barn	23 min 1.7 km
Torvmoen barnehage (1-5 år) 64 barn	5 min 2.4 km

Dagligvare

Kiwi Langenes Post i butikk, søndagsåpent	14 min 1 km
Bunnpris Høllen PostNord	6 min 3.8 km

Primære transportmidler



1. Egen bil



2. Buss



Gateparkering

Lett 89/100



Kvalitet på barnehagene

Veldig bra 87/100



Turmulighetene

Nærhet til skog og mark 87/100

Sport

Langenes stadion Aktivitetshall, ballspill, fotball, frii...	6 min	0.5 km
Agder folkehøgskoles gymsal Aktivitetshall	12 min	0.9 km
Family Sports Club Søgne	7 min	
Fresh Fitness Søgne	7 min	

Varer/Tjenester

Brennåsen senter	12 min
Vitusapotek Søgne	7 min

Aldersfordeling barn (0-18 år)

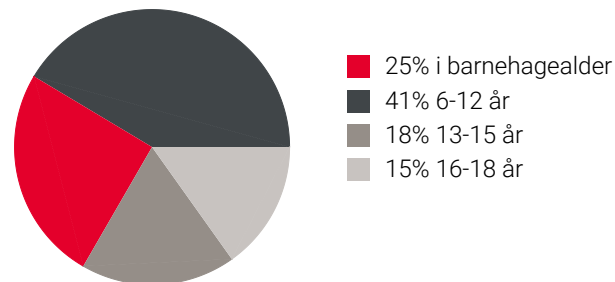

Familiesammensetning

Par m. barn



Par u. barn



Enslig m. barn



Enslig u. barn



Flerfamilier



0% 43%

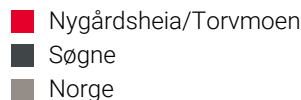

Sivilstand

		Norge
Gift	34%	33%
Ikke gift	51%	54%
Separert	11%	9%
Enke/Enkemann	4%	4%

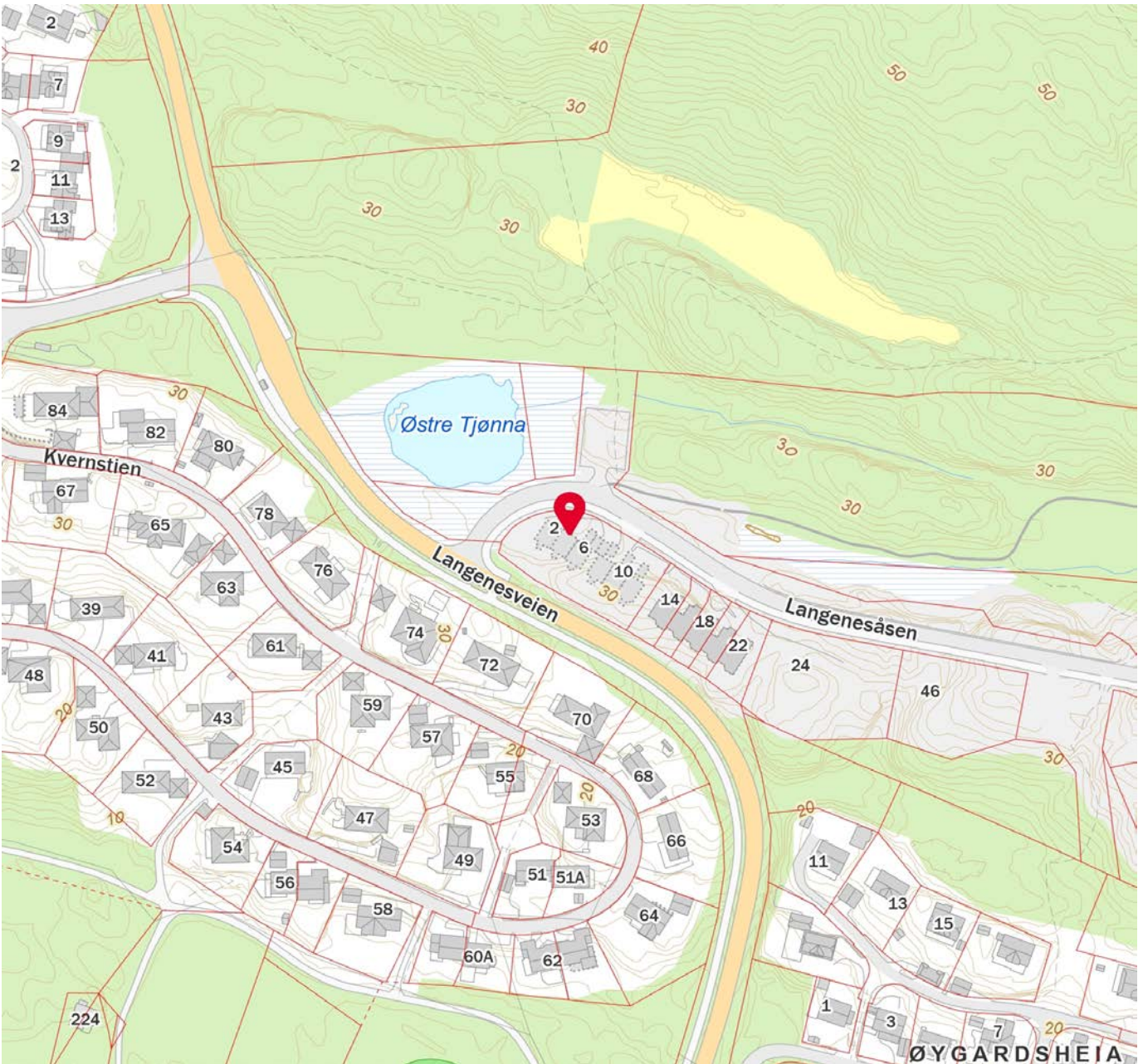
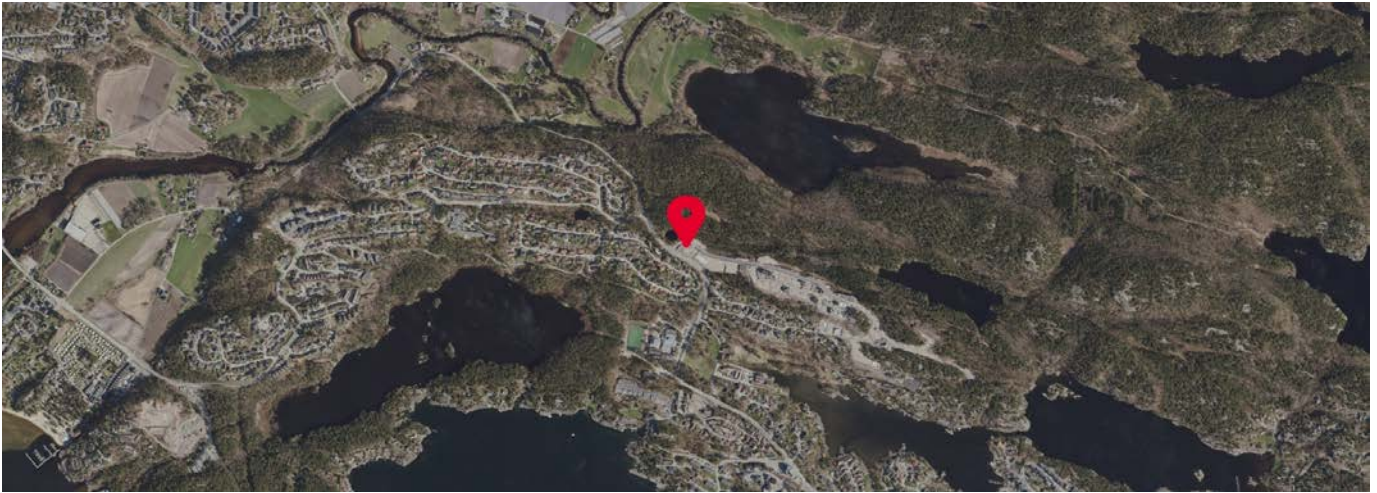

Innholdet i nabolagsprofilen er hentet fra ulike datakilder, og feil eller mangler kan forekomme. Vurderinger og sitater er innhentet på web og gir uttrykk for hvordan naboen vurderer nabolaget. FINN.no AS kan ikke holdes ansvarlig for feil/mangler i profilen. Copyright © Finn.no AS 2025



OVERSIKT OVER LØSØRE OG TILBEHØR TIL EIENDOMMEN

Oversikten er utarbeidet av Norges Eiendomsmeglerforbund, Eiendom Norge og Advokatforeningens Eiendomsmeglingsgruppe, og er gjeldende fra 1. januar 2020.

Generelt

Lov om avhending av fast eiendom (avhendingslova/avhl.) av 3. juli 1992 regulerer kjøper og selgers rettigheter og plikter ved overdragelse av fast eiendom og andeler i borettslag.

I henhold til avhl. § 3-4 skal eiendommen, når annet ikke er avtalt, overdras med innredninger og utstyr som etter lov, forskrift eller annet offentlig vedtak skal følge med. Det samme gjelder varig innredning og utstyr som enten er fastmontert eller er særskilt tilpasset bygningen, jf. avhl. § 3-5. Loven inneholder ingen detaljert oversikt over hva som omfattes av «innredning og utstyr», og over hva som skal regnes som «fastmontert eller særskilt tilpasset».

Partene kan fritt avtale hva som skal følge med eiendommen ved salg. Bransjens liste over løsøre og tilbehør som skal følge med eiendommen, er en del av avtalen mellom kjøper og selger dersom ikke annet er opplyst i salgsoppgaven, kjøper har tatt forbehold i bud eller avtale på annen måte er inngått. Der intet annet er avtalt, vil løsøre og tilbehør medfølge slik dette fremkommer av avhl. § 3-4 og § 3-5 og denne oversikt.

Produkter og installasjoner som medfølger overdras uten noen form for garantier, utover eventuell gjenværende leverandørgaranti.

Dersom det er noe i nedenstående liste som ikke finnes på eiendommen, vil det heller ikke medfølge.

- 1. HVITEVARER** medfølger der dette er spesielt angitt i salgsoppgaven.
- 2. HELDEKKENDE TEPPER** følger med uansett festemåte.
- 3. VARMEKILDER**, slik som ovner, kaminer, peiser, varmepumper og panelovner, følger med uansett festemåte. Frittstående biopeiser/varmeovner og terrassevarmere medfølger ikke. Det følger ikke med varmekilder i rom som ikke har vegg- eller fastmonterte varmekilder på visning.
- 4. TV, RADIO OG MUSIKKANLEGG.** TV-antennor og fellesanlegg for TV, herunder parabolantenne, og tuner/dekoder/tv-boks medfølger der dette eies av selger. Veggmontert TV/flatskjerm med tilhørende festeordning samt musikkanlegg følger ikke med (se også punkt 12).
- 5. BADEROMSINNREDNING/UTSTYR.** Badekar, dusjkabinett, dusjvegger, alle fastmonterte speil og hyller, fastmonterte glass- og håndkleholdere, herunder håndklevarmere samt baderomsinnredning, medfølger.
- 6. GARDEROBESKAP** medfølger, selv om disse er løse. Fastmonterte garderobehyller og knagger medfølger. Innredning i garderobeskap, for eksempel løse eller fastmonterte trådkurver, hyller, stenger og lignende, medfølger.

7. KJØKKENINNREDNING medfølger, herunder også åpne, fastmonterte hyller og løs eller fastmontert kjøkkenøy.

8. MARKISER, PERSIENNER og annen type innvendig og utvendig solskjerming, gardinoppheng, lamellgardiner og liftgardiner medfølger.

9. AVTREKKSIVIFTER av alle slag, samt fastmonterte aircondition/ventilasjonsanlegg, medfølger.

10. SENTRALSTØVSUGER medfølger med komplett anlegg, herunder slange, munnstykke mm.

11. LYSKILDER. Kupler, lysstoffarmatur, fastmonterte "spotlights", oppheng og skinner med spotlights samt utelys og hagebelysning medfølger. Vegglamper, krokhengte lamper, lysekroner, prismelamper og lignende som er koblet til sukkerbit eller stikkontakt følger likevel ikke med.

12. INSTALLERTE SMARTHUSLØSNINGER med sentral som styrer lys, varme, lyd o.l., samt tilhørende trådløse enheter som brytere, sensorer, kameraer, integrerte høyttalere el. medfølger. Enkle lysstyringssystem f.eks. med en sentral som kun styrer lyspærer eller smartpærer montert i sokkel medfølger likevel ikke.

13. UTVENDIGE SØPPELKASSER og eventuelt holder/hus til disse medfølger.

14. POSTKASSE medfølger.

15. UTENDØRS INNRETNINGER slik som flaggstang, fastmontert tørkestativ, samt andre faste utearrangementer som f.eks. badestamp, boblekar/jacuzzi og liknende utendørs kar, lekestue, lekestativ, utepeis, fastmontert trommel til vannslange, medfølger. Guidekabel/avgrenskingskabel til robotgressklipper medfølger, men robotgressklipper og ladestasjon for denne medfølger ikke.

16. FASTMONTERT VEGGLADER/LADESTASJON TIL EL-BIL medfølger uavhengig av hvor laderen er montert.

17. SOLCELLEANLEGG med tilhørende teknisk infrastruktur medfølger.

18. GASSBEHOLDER til gasskomfyr og gasspeis medfølger.

19. BRANNSTIGE, BRANNTAU, feiestige og lignende medfølger der dette er påbudt. Løse stiger medfølger ikke.

20. BRANNSLUKNINGSAPPARAT, BRANNSLANGE og RØYKVARSLER medfølger der dette er påbudt. Det er eier og brukers plikt til å se til at utstyret forefinnes på enhver eiendom. Hvis annet ikke er uttrykkelig avtalt, skal dette derfor alltid følge med ved salg av eiendom.

21. SAMTLIGE NØKLER til eiendommen som selger er i besittelse av skal overleveres kjøper på overtakelsen, herunder nøkler til eventuelle boder, uthus, garasjeportåpner e.l. Låses boder, uthus e.l. med hengelås, skal lås og nøkler til disse medfølge.

22. GARASJEHYLLER, bodhyller, lagringshyller og oppheng til bildekk medfølger såfremt de er fastmontert.

Planter, busker og trær som er plantet på tomten, eller fastmonterte kasser og lignende er en del av eiendommen og medfølger i handelen.

Boligkjøperforsikring

- Advokathjelp ved boligkjøpet og i 5 år fremover.
- Er kjøpers motvekt til selgers boligselgerforsikring.
- Gir deg advokathjelp hele veien til rettskraftig dom, om nødvendig.

Andelsbolig/aksjeleilighet:	Kr 7 900
Selveierleilighet/rekkehus:	Kr 10 900
Ene-/tomannsbolig, tomt:	Kr 15 900

Fritidsbolig følger øvrige boligtyper.

Boligkjøperforsikring PLUSS

- Samme dekning som HELP Boligkjøperforsikring.
- I tillegg får du advokathjelp på de viktigste rettsområdene i privatlivet.



PLUS dekkes også disse rettsområdene

- Samboeravtale, ektepakt og arv
- Forbrukerkjøp og håndverkertjenester
- Utleie og naboforhold
- Tomtefeste, veirett og andre servitutter
- Plan- og bygningsrett
- Skatt ved oppussing, utleie og eiendomssalg
- Tilgang til digitale juridiske avtaler via Min side

PLUS gir boligeiere et sterkt rabattert advokattilbud i og utenfor domstolene. Få advokathjelp når du trenger det fra Norges største advokatmiljø for privatpersoner. **PLUS** kan bare tegnes samtidig med boligkjøperforsikringen, og koster kun kr 2 800 i tillegg. **PLUS** fornyes årlig.

Boligkjøperforsikring tegnes hos eiendomsmegler senest ved kontraktsignering og gir rett til advokathjelp inntil 5 år etter overtakelse. Forsikringen betales som del av oppgjøret ved boligkjøpet. PLUSdekningen fornyes årlig ved faktura fra HELP.

Egenandel kr 4 000 påløper ved takst, tvist eller 10 timer advokatbistand, avhengig av hva som kommer først. Meglerforetaket mottar kr 4 900/5 100/5 800 i kostnads godtgjørelse, avhengig av boligtype, samt et tillegg på kr 1 000 ved salg av PLUS.

Vi unner ingen å stå alene

Har du spørsmål? Kontakt HELP på help.no/minside,
telefon 22 99 99 99 eller epost post@help.no



Rett skal være rett. For alle.

Vi tar forbehold om pris- og vilkårsendringer. Hvis premien ikke er innbetalt ved overtakelse, vil avtalen bli kansellert. For fullstendig informasjon om dekning og vilkår, se help.no.

HELP Renteforsikring

Renteforsikring dekker rentekostnader etter skatt og husforsikring for bolig som skal selges, hvis denne ikke er solgt tre måneder etter overtakelse av ny bolig. Forsikringen koster kr 5.900 og gjelder i ett år fra tidspunktet hvor du har overtatt din nye primærbolig og du har markedsført din gamle primærbolig sammenhengende i minst tre måneder.

- Utbetaling gis i inntil ni måneder
- Rentekostnader, samt kostnad til husforsikring dekkes med inntil kr 15.000 per måned
- Gjelder fast eiendom regulert til boligformål og som er registrert som din primærbolig
- Forsikringen gjelder i Norge

Bestilling gjøres av boligkjøper på www.help.no/renteforsikring. Forsikringen må bestilles innen sju dager etter kontraktsignering. Dersom boligen som skal selges allerede er markedsført før budaksept av ny bolig kan forsikring ikke tegnes.

For HELP kundesenter kontakt post@help.no eller tlf. 22 99 99 99.



Bud på 95 % eller mer av prisantydning behandles som at salg har funnet sted, selv om bud avslås, og forsikringsdekningen gjelder da til ny eier overtar (begrenset til 3 måneder etter budaksept). Det gjøres fradrag i erstatningen for eventuelle leieinntekter, skattefradrag på rentekostnader og renter og omkostninger som følge av mislighold av lån. Forsikringen dekker ikke mellomfinansiering eller andre lån som ikke direkte relaterer seg til primærboligen som skal selges. Forsikringen fornyes ikke, og gjelder ikke ved senere flytting. Dersom boligen ikke selges av autorisert megler / advokat gjelder ikke forsikringen. Forsikringen har en karantenetid på tre måneder. Tegning av HELP Renteforsikring tilbys kun til boligkjøpere som har kjøpt bolig gjennom samarbeidende eiendomsmeglerkjede.

 **HELP**
Rett skal være rett. For alle.



Et hjem er mer verdt enn et hus, og et hus er mer enn bare vegger.

Det er et sted for å skape gode minner
preget av trivsel, omsorg og trygghet.

For oss som jobber med folks hjem hver
eneste dag, er det naturlig å engasjere oss
sammen med SOS-barnebyer for å gi flere
barn et trygt og godt hjem.

For hvert hjem vi formidler, gir vi derfor
100 kroner til SOS-barnebyers arbeid.

aktiv. +  **SOS
BARNEBYER**

Forbrukerinformasjon om budgivning

Sist oppdatert med virkning fra 1. januar 2014, i forbindelse med ikrafttredelse av endringer i eiendomsmeglingsforskriften.

Informasjonen er utarbeidet av Forbrukerombudet, Forbrukerrådet, Den Norske Advokatforening ved Eiendomsmeglingsgruppen, Eiendomsmeglerforetakenes Forening og Norges Eiendomsmeglerforbund, på grunnlag av blant annet forskrift om eiendomsmegling § 6-3 og § 6-4.

Nedenfor gis en oversikt over de retningslinjer som forbrukermyndighetene og organisasjonene anbefaler benyttet ved budgivning på eiendommen. Avslutningsvis gis også en kort oversikt over de viktigste rettsreglene tilknyttet budgivning.

Før det legges inn bud på eiendommen oppfordres budgiver til å sette seg inn i all relevant informasjon om eiendommen, herunder eventuell salgsoppgave og teknisk rapport med vedlegg.

Gjennomføring av budgivning

1. På forespørsel vil megler opplyse om aktuelle bud på eiendommen, herunder om relevante forbehold.
2. Alle bud skal inngis skriftlig til megler, som formidler disse videre til oppdragsgiver. Kravet til skriftlighet gjelder også budforhøyelser og motbud, aksept eller avslag fra selger. Før formidling av bud til oppdragsgiver skal megler innhente gyldig legitimasjon og signatur fra budgiver. Kravet til legitimasjon og signatur er oppfylt for budgivere som benytter e-signatur, eksempelvis BankID eller MinID. Med skriftlige bud menes også elektroniske meldinger som e-post og SMS når informasjonen i disse er tilgjengelig også for ettertiden.
3. Et bud bør inneholde eiendommens adresse (eventuelt gnr/bnr), kjøpesum, budgivers kontaktinformasjon, finansieringsplan, akseptfrist, overtakelsesdato og eventuelle forbehold som for eksempel usikker finansiering, salg av nåværende bolig ol. Normalt vil ikke et bud med forbehold bli akseptert før forbeholdet er avklart. Konferer gjerne med megler før bud gis.
4. Megler skal legge til rette for en forsvarlig avvikling av budrunden. I forbrukerforhold (dvs. der oppdragsgiver er forbruker) skal megleren ikke formidle bud med kortere akseptfrist enn kl. 12.00 første virkedag etter siste annonserte visning. Etter denne fristen bør budgivere ikke sette en kortere akseptfrist enn at megler har mulighet til, så langt det er nødvendig, å orientere oppdragsgiver, budgivere og øvrige interessenter om bud og forbehold. Det bør ikke gis bud som diskriminerer eller utelukker andre budgivere. Dersom bud inngis med en frist som åpenbart er for kort til at megleren kan avvikle budrunden på en forsvarlig måte som sikrer oppdragsgiver og interessenter et tilstrekkelig grunnlag for sine handlingsvalg, vil megler fraråde budgiver å stille slik frist.
5. Megleren vil uoppfordret gi sin vurdering av det enkelte bud overfor oppdragsgiveren, når budet er gitt innenfor fristene i punkt 4.
6. Megleren skal så langt det er nødvendig og mulig holde budgiverne skriftlig orientert om nye og høyere bud og eventuelle forbehold. Megler skal så snart som mulig bekrefte skriftlig overfor budgivere at budene deres er mottatt.
7. Etter at handel har kommet i stand, eller dersom en budrunde avsluttes uten at handel er kommet i stand, kan en budgiver kreve kopi av budjournalen i anonymisert form.
8. Kopi av budjournal skal gis til kjøper og selger uten ugrunnet opphold etter at handel er kommet i stand. Dersom det er viktig for budgiver å bevare sin anonymitet, bør budet fremmes gjennom fullmektig.

Viktige avtalerettslige forhold

1. Det eksisterer ingen angrerett ved salg/kjøp av fast eiendom.
2. Når et bud er innsendt til megler og han har formidlet innholdet i budet til selger (slik at selger har fått kunnskap om budet), kan budet ikke kalles tilbake. Budet er da bindende for budgiver frem til akseptfristens utløp, med mindre budet før denne tid avslås av selger eller budgiver får melding om at eiendommen er solgt til en annen (man bør derfor ikke gi bud på flere eiendommer samtidig dersom man ikke ønsker å kjøpe flere enn en eiendom).
3. Selger står fritt til å forkaste eller akseptere ethvert bud, og er for eksempel ikke forpliktet til å akseptere høyeste bud.
4. Når en aksept av et bud har kommet frem til budgiver innen akseptfristens utløp er det inngått en bindende avtale.
5. Husk at også et eventuelt bud fra selger til kjøper (såkalte "motbud"), avtalerettslig er et bindende tilbud som medfører at det foreligger en avtale om salg av eiendommen dersom budet i rett tid aksepteres av kjøper.

For eiendommen:

Adresse: Langenesåsen 4
4643 SØGNE

Meglerforetak: Aktiv Eiendomsmegling
Saksbehandler: Gaute Kverneland

Telefon: 934 55 983
E-post: gaute.kverneland@aktiv.no

Oppdragsnummer:

Undertegnede gir herved følgende bud på ovennevnte eiendom:

Kjøpesum: Kr. _____

Beløp med bokstaver: Kr. _____

+ omkostningert iht. opplysninger i salgsoppgaven

Dette budet er bindende for undertegnede frem til og med den: _____ Kl. _____

Dersom annet ikke er angitt gjelder budet til kl. 15.00 første virkedag etter siste annonserte visning. I forbrukerforhold vil bud med kortere akseptfrist enn til kl. 12.00 første virkedag etter siste annonserte visning ikke bli viderefordlet til selger.

Eventuelle forbehold: _____

Undertegnede er kjent med at selger står fritt til å godta eller forkaste ethvert bud. Likeledes er undertegnede klar over at budet er bindende for budgiver når det er kommet til selgers kunnskap. Handelen er juridisk bindende for begge parter dersom budet aksepteres innen akseptfristen. Undertegnede er kjent med at budjournalen vil bli forelagt kjøper og selger når handel er sluttet.

Ønsket overtakelsesdato: _____

Budet baseres på opplysninger og salgsvilkår som fremkommer av salgsoppgave datert: _____

Kjøpet vil bli finansiert slik:

Låneinstitusjon: _____ Referanse og tlf nr.: _____

Lånt kapital: _____ Kr.: _____

Egenkapital: _____ Kr.: _____

Totalt: _____ Kr.: _____

Egenkapital består av: Salg av nåværende bolig eller fast eiendom Disponibelt kontantbeløp (bankinnskudd)

Jeg gir bud som: Forbruker Ledd i næringsvirksomhet / juridisk person (selskap)

Jeg samtykker til bruk av elektronisk kommunikasjon: Ja Nei

Navn: _____

Navn: _____

Fødselsnr. (11 siffer): _____

Fødselsnr. (11 siffer): _____

Adresse: _____

Adresse: _____

Postnr.: _____ Sted: _____

Postnr.: _____ Sted: _____

Tlf.: _____ E-post: _____

Tlf.: _____ E-post: _____

Dato.: _____ Sign: _____

Dato.: _____ Sign: _____

Kopi av legitimasjon

Kopi av legitimasjon

aktiv.
Tar deg videre