

Tilstandsrapport

 Tomannsbolig

 Blåveisdalen 12B , 3772 KRAGERØ

 KRAGERØ kommune

 gnr. 12, bnr. 990

 Andelsnummer 6

Sum areal alle bygg: BRA: 170 m² BRA-i: 117 m²



Befaringsdato: 14.04.2026

Rapportdato: 27.04.2026

Oppdragsnr.: 20917-1502

Referansenummer: IA3596

Autorisert foretak: Ramberg Takst

Sertifisert Takstingeniør: Jacob U. Ramberg



Ramberg Taks 

Knut Ramberg Jacob Ramberg
tlf. 952 49 009 tlf. 918 89 227
knut@tjerketangen.no jacob@tjerketangen.no

ALT | TAKSERING - TREPARTSKONTROLL - PROSJEKTSTYRING

Tilstandsrapporten er gyldig ett år fra rapportdato. Oppstår det skader eller skjer det endringer på eiendommen, bør du som selger be om en oppdatert tilstandsrapport.



Rapportansvarlig

Jacob U. Ramberg

jacob@bjerketangen.no

918 89 227



Dette trenger du å vite om tilstandsrapporten



Hva er en tilstandsrapport?

En tilstandsrapport beskriver synlige skader/avvik eller tegn på skader/avvik på boligen. Rapporten fremhever vanligvis ikke positive egenskaper ved boligen.



Hva vurderer en bygningssakkyndig?

Den bygningssakkyndige vurderer boligen ut fra hva man kan forvente av en bygning av samme alder og type. Vurderingen gjøres som regel mot hvordan det var vanlig å bygge og regler som gjaldt da boligen ble oppført (søknadstidspunktet). Forhold som er vanlige for bygningens alder, slik som slitasje etter normal bruk regnes ikke som avvik.



Hva inneholder tilstandsrapporten?

Den bygningssakkyndige undersøker rom og bygningsdeler slik det kommer frem av [Forskrift til avhendingsloven](#). Tilstandsrapporten inneholder bare avvik som den bygningssakkyndige kan se eller kontrollere med enkle hjelpemidler. Det gjøres ikke nærmere undersøkelser slik som åpning av vegger eller andre bygningsdeler. I vegg mot våtrom og rom under terreng kan det borres et hull for å gjøre enkle undersøkelser slik som fuktsøk.

Når du kjøper en brukt bolig

Når du kjøper en brukt bolig, er det viktig å være oppmerksom på at dette ikke kan sammenlignes med å kjøpe en ny bolig. Måten boligen ble bygget på kan være annerledes enn i dag. Bygninger svekkes over tid, og utsettes for slitasje blant annet på grunn av bruk og vær og vind. Mange boliger fornyes helt eller delvis, noen i flere omganger, eller det oppføres tilbygg. Særlig for boliger som er pusset opp eller endret, er det viktig å merke seg at fornyelse av overflater ikke nødvendigvis betyr at bygningsdeler under er forbedret.

Vurdering mot byggregler

Den bygningssakkyndige vil vurdere boligen mot hvordan det var vanlig å bygge og regler som gjaldt på søknadstidspunktet. Den bygningssakkyndige ser etter avvik som har betydning for og som reduserer boligens funksjon og verdi, og som kommer frem av forskrift til avhendingslova.

Tilstandsrapporten beskriver ikke hele boligen

BYGNINGSSAKKYNDIGE SER FOR EKSEMPEL IKKE PÅ

- vanlig slitasje og normal vedlikeholdstilstand
- bagatellmessige forhold som ikke påvirker bygningens bruk eller verdi vesentlig
- skjulte installasjoner
- installasjoner utenfor bygningen
- full funksjonstesting av el- og VVS-installasjoner
- geologiske forhold og bygningens plassering på grunnen
- bygningens planløsning
- bygningens innredning
- løsøre slik som hvitevarer
- utendørs svømmebasseng og pumpeanlegg
- bygningens estetikk og arkitektur
- bygningens lovlighet (bortsett fra bruksendringer, brannceller og forhold som åpenbart kan påvirke helse, miljø og sikkerhet)
- fellesarealer (med mindre boligeier har vedlikeholdsplikt for fellesarealer og dette er kjent for bygningssakkyndig, eller fellesarealet har en særlig tilknytning til boligen).

© iVerdi 2023

Malen til denne rapporten, inkludert standardtekstene fra Verdi er vernet etter åndsverkloven og kan kun benyttes av av kunder hos iVerdi. For andre aktører er eksemplarframstilling av malen og standardtekster, som utskrift og annen kopiering til bruk som grunnlag for tilsvarende rapporter, bare tillatt når det er hjemlet i lov (kopiering til privat bruk, sitat o.l.) eller avtale med iVerdi ([Hjem-iVerdi](#)).

Utnyttelse i strid med lov eller avtale kan medføre erstatnings- og straffansvar.

Dette trenger du å vite om tilstandsrapporten

Tilstanden vurderes med ulike tilstandsgrader

Tilstanden gir uttrykk for en gitt forventet tilstand, blant annet vurdert ut fra alder og normal bruk. Ved Tilstandsgrad 0 (TG0) og Tilstandsgrad 1 (TG1) gir den bygningssakkyndige normalt ingen begrunnelse for valg av tilstandsgrad. Grunnen er at bygningen eller bygningsdelen da bare har normal slitasje. Ved skjulte konstruksjoner kan alder alene avgjøre tilstandsgrad. Når bygningssakkyndige anbefaler tiltak, for eksempel utbedringer, må brukeren av rapporten vurdere om tiltakene er nødvendige og lønnsomme. Når den bygningssakkyndige velger tilstandsgrad, baseres vurderingen på faste kriterier som følger av gjeldende bransjestandard for Teknisk tilstandsanalyse ved omsetning av bolig og Forskrift til avhendingslova.



TILSTANDSGRAD 0, TG0: INGEN AVVIK

Bygningsdelen skal være tilnærmet ny, ikke vise tegn på slitasje og det skal være lagt frem dokumentasjon på faglig god utførelse. Det er ingen merknader til delen.



TILSTANDSGRAD 1, TG1: MINDRE AVVIK

Bygningsdelen skal bare ha normal slitasje, og strakstiltak skal ikke anses som nødvendig. Graden kan også brukes når delen er ny, men der dokumentasjon på faglig god utførelse mangler.



TILSTANDSGRAD 2, TG2: VESENTLIGE AVVIK OG MINDRE AVVIK SOM ETTER NS 3600 GIR TG 2

Bygningsdelen skal enten ha feil utførelse, en skade eller symptomer på skade, sterk slitasje eller nedsatt funksjon. Graden gis når bygningsdelen trenger vedlikehold eller tiltak i nær fremtid. Graden skal også brukes når delen er gammel og det er grunn til å varsle om faren for skader på grunn av alderen, eller når det er grunn til å overvåke delen spesielt på grunn av fare for større skader eller følgeskader.



TILSTANDSGRAD 3, TG3: STORE ELLER ALVORLIGE AVVIK

Denne tilstandsgraden brukes ved kraftige tegn på forhold som man må regne med trenger utbedring straks eller innen kort tid. Det er påvist funksjonssvikt eller sammenbrudd.



IKKE UNDERSØKT/IKKE TILGJENGELIG FOR UNDERSØKELSE

Det kan være avvik/skader som ikke er avdekket.

Informasjon om utbedringskostnader

Utbedringskostnadene i rapporten er sjablongmessige anslag basert på observerte forhold som feil, skader eller uregelmessigheter, samt foreslåtte tiltak. Disse anslagene er veiledende, angis i fem intervaller, er basert på generelle erfaringstall, og må ikke forveksles med konkrete pristilbud fra håndverkere eller entreprenører. Faktiske kostnader kan variere betydelig, avhengig av individuelle valg, materialpriser og markedsforhold. For å få en nøyaktig vurdering av utbedringskostnadene anbefales ytterligere undersøkelser og innhenting av flere pristilbud fra kvalifiserte fagfolk. Slike anslag gis for TG3, der dette er mulig.



Tiltak under kr 20 000



Tiltak mellom kr 20 000 – 100 000



Tiltak mellom kr 100 000 – 200 000



Tiltak mellom kr 200 000 – 500 000



Tiltak over kr 500 000

Beskrivelse av eiendommen

Ramberg Takst ble kontaktet av Nickolai Mathias Falck for å utføre en tilstandsrapport med arealmåling av vertikaldelt tomannsbolig med adresse Blåveisdalen 12B i Kragerø kommune.

Det er overskyet og regn på befaringsdagen, ut over dette er alle arealer tilgjengelig på befaringsdagen og er således med i denne rapporten.

Vær oppmerksom på at denne enheten er en del av et sameie/borettslag, bygningselementene er vurdert, men utenom innvendige forhold viser en til sameiet når det kommer til vedlikehold og utbedringer.

Tilstanden på boligen framstår med normal standard og normal bruksslitasje.

TG: 2 er gitt til: takteking, veggkonstruksjon, takkonstruksjon, ytterdører, ventilasjon badrom, toalettrom, vannrør, avløpsrør, drenering og terrengforhold.

Kommentar under HMS er gitt til: radon og innvendig trapp.

Viser til rapportens underpunkter og at det er viktig at man leser disse, ikke bare sammendraget.

Man må påregne vanlig vedlikehold.

Tomannsbolig - Byggeår: 1979

UTVENDIG [Gå til side](#)

På eiendommen er det ført opp vertikaldelt tomannsbolig.

INNVENDIG [Gå til side](#)

Gulv har overflater av laminat.
Vegger har overflater av plater med tre panel profil og malte flater.
Himling har overflater av himlingsplater og trepanel/PDF.

I garasje er det epoxymaling på gulv, slette vegger og tak.

De fleste overflater er skiftet eller renovert i 2018.

Boligen har malt tretrapp.

Innvendig har boligen malte fyllingsdører og tredør med glassfelt.

VÅTROM [Gå til side](#)

Aktuell byggeforskrift er tekniske forskrifter 2010. Dokumentasjon: dokumentasjon fremvist.

Gulv har overflate av flis.
Vegger har overflater av våtromsplater.
Himling har overflate av trepanel/mdf.

Vask med baderomsinnredning, dusjkabinett og opplegg for vaskemaskin på badrom.

KJØKKEN [Gå til side](#)

Folierte skrog med profilerte fronter, stedvis med glassfelt.
Laminat benkeplater med enkel vask i stål.

Integrert oppvaskmaskin, komfyr og platetopp.
Avsatt plass til kjøleskap.

SPESIALROM [Gå til side](#)

Toalettrom.

Gulv har overflate av belegg.
Vegger har overflater av malte flater.
Himling har overflate av trepanel/mdf.

Toalett og vask med baderomsinnredning på toalettrom.

TEKNISKE INSTALLASJONER [Gå til side](#)

Innvendige vannledninger er av forkrommet rør og rør-i-rør mot kjøkken.

Det er avløpsrør av plast.

Boligen har installert varmepumpe.

Varmtvannstanken er på ca. 200 liter.

Sikringsskap med automatsikringer og fjernavelser.

TOMTEFORHOLD [Gå til side](#)

Den delen av tomten som ikke er bebygd består av grus, gress, beplantning og naturtomt.

FORHOLD SOM ÅPENBART KAN MEDFØRE FARE FOR HELSE, MILJØ OG SIKKERHET [Gå til side](#)

Det er ikke fremvist dokumentasjon på radon målinger eller sikring mot radon.

Det er registrert manglende håndløper og åpninger på over 10cm i rekkverk på innvendig trapp.

Arealer [Gå til side](#)

Forutsetninger og vedlegg [Gå til side](#)

Lovlighet [Gå til side](#)

Tomannsbolig

- Det foreligger godkjente og byggemeldte tegninger, men de stemmer ikke med dagens bruk
- 1 etasje: Kjøkken er åpnet opp, med halvvegger og deler av vegger fjernet. Terrassedør mot øst mangler på tegning.
- Underetasje: Vaskerom og bad slått sammen til et stor badrom. Oppbevaring og matbod slått sammen til garderobe.

Bod

- Det foreligger godkjente og byggemeldte tegninger, som stemmer med dagens bruk

Sammendrag av boligens tilstand

Fordeling av tilstandsgrader

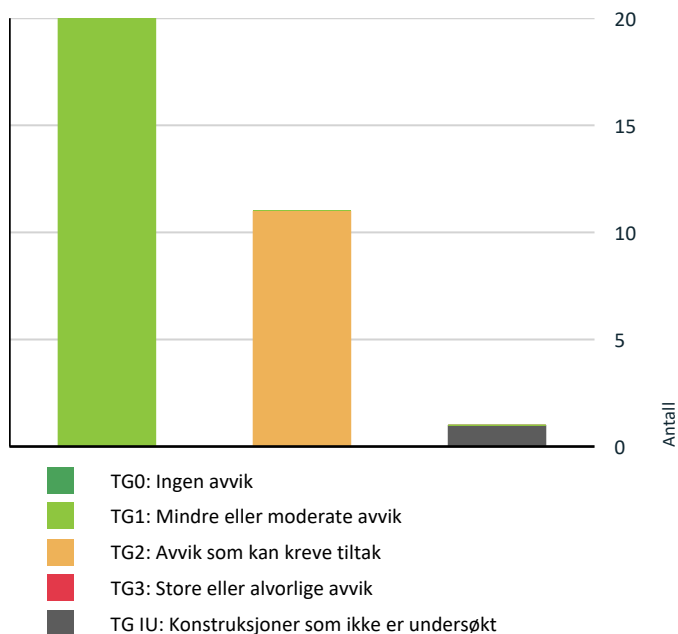

Vil du vite mer om tilstandsgrader? Se side 4.

- ! **Utvendig > Dører** [Gå til side](#)
- ! **Tekniske installasjoner > Vannledninger** [Gå til side](#)
- ! **Tekniske installasjoner > Avløpsrør** [Gå til side](#)
- ! **Tomteforhold > Fuktsikring og drenering** [Gå til side](#)
- ! **Tomteforhold > Terrengforhold** [Gå til side](#)
- ! **Tomteforhold > Utvendige vann- og avløpsledninger** [Gå til side](#)
- ! **Spesialrom > Underetasje > Toalettrom > Overflater og konstruksjon** [Gå til side](#)
- ! **Våtrom > Underetasje > Bad > Ventilasjon** [Gå til side](#)

HELSE, MILJØ OG SIKKERHET

Forhold som åpenbart kan medføre fare for helse, miljø og sikkerhet

- ! Åpninger i rekkverk er større enn dagens forskriftskrav til rekkverk i innvendige trapper. [Gå til side](#)
- ! Det er ikke foretatt radonmålinger, og bygget er heller ikke utført med radonsperre.
- ! Det mangler håndløper på vegg i det innvendige trappeløpet.

Spesielt for dette oppdraget/rapporten

Oppdraget gjelder:
Oppdraget gjelder tilstandsrapport med arealmåling av verikaldelt tomannsbolig beliggende på Gnr: 12 Bnr: 990 med adresse Blåveisdalen 12B i Kragerø kommune.

Oppsummering av avvik

Vil du vite mer? Se på rommet eller bygningsdelen senere i rapporten.

Tomannsbolig

! TG IU KONSTRUKSJONER SOM IKKE ER UNDERSØKT

- ! **Våtrom > Underetasje > Bad > Tilliggende konstruksjoner våtrom** [Gå til side](#)

! TG 2 AVVIK SOM KAN KREVE TILTAK

- ! **Utvendig > Takteking** [Gå til side](#)
- ! **Utvendig > Veggkonstruksjon** [Gå til side](#)
- ! **Utvendig > Takkonstruksjon/Loft** [Gå til side](#)

Tilstandsrapport

TOMANNSBOLIG



Byggeår

1979

Kommentar

Anvendelse

Standard

Normal standard på bygget ut ifra alder/konstruksjon - jamfør beskrivelse under konstruksjoner.

Vedlikehold

Bygget er jevnlig vedlikeholdt.

Tilbygg / modernisering

2015	Modernisering	Baderomsgulv og sluk skiftet i 2015.
2018	Modernisering	Kjøkken skiftet i 2018.
2018	Modernisering	Overflater stedvis utbedret og skiftet i 2018.
2018	Modernisering	El-anlegg skiftet i 2018, det er ikke skiftet hele veien, det er stedvis eldre stikk og ledninger.
2019	Modernisering	Våtromsplater og himling skiftet i 2019 på badetrom.
2021	Modernisering	Garasje bygd på i 2021.
2021	Modernisering	Taktekking skiftet i 2021.
2023	Modernisering	Nytt dusjkabinett montert på badetrom.

UTVENDIG

TE2 Taktekking

Punktet må sees i sammenheng med Takkonstruksjon/Loft

Beskrivelse

Taktekkingen er av plater med taksteinsprofil.
Taket er besiktiget fra bakkenivå.

Taktekking er skiftet, undertak er originalt.
Ny duk, sløyfer, leker og takplater skiftet i 2021.

Siden taket (takkonstruksjon, taktekking og skorstein) kun er observert fra bakkenivå, er vurderingen begrenset av dette. Det er ikke sikkerhetsmessig forsvarlig å bevege seg ut på taket. Selv om det ikke er avdekket skader under befaringen, betyr ikke dette at det ikke foreligger skader som en besiktigelse på taket kan avdekke. Vær oppmerksom på denne risikoen. En undersøkelse av taket kan utføres av en fagperson under tilstrekkelige sikkerhetsforhold.

Vurdering av avvik:

- Mer enn halvparten av forventet brukstid er passert på undertak.

Konsekvens/tiltak

- Overvåk tilstanden jevnlig. For å få tilstandsgrad 0 eller 1 må tekkingen skiftes ut, men tidspunktet for når dette er nødvendig er vanskelig å si noe om.

Tilstandsrapport



Utsnitt taktekkning.

TG 1 Nedløp og beslag

Beskrivelse

Beslag, renner og nedløp i stål.



Utsnitt renner og nedløp.

TG 2 Veggkonstruksjon

Beskrivelse

Veggene har bindingsverkskonstruksjon fra byggeår.
Fasade/kledning har stående bordkledning.

Vurdering av avvik:

- Det er værslitt/oppsprukket trevirke/trepener.

Det er registrert alder, værslitasje og stedvis noe mykt treverk.

Konsekvens/tiltak

- Andre tiltak:

Vedlikehold og utskiftninger etter behov nærmer seg.



Utsnitt veggkonstruksjon.



Utsnitt veggkonstruksjon.

Tilstandsrapport

! TG 2 Takkonstruksjon/Loft

Punktet må sees i sammenheng med Taktekking

Beskrivelse

Saltak med sperrer i tre.

Vurdering av avvik:

- Det er påvist fuktskjolder/skader i takkonstruksjonen.

Det er registrert stedvis noe misfarge på undertak, dette er et tegn på kondensering mot undertak.

Konsekvens/tiltak

- Det må gjøres nærmere undersøkelser.

Takkonstruksjon må overvåkes, og utbedringer må utføres etter behov.



Utsnitt takkonstruksjon.

! TG 1 Vinduer

Beskrivelse

Vinduer i tre med 2-lags isolerglass.

Glasser skiftet i 2023.

Normal slitasje på treverk jamfør med alder.



Utsnitt vinduer.



Utsnitt vinduer.

! TG 2 Dører

Beskrivelse

Ytterdør i tre med glassfelt.

Terrassedører i tre med glassfelt.

Vurdering av avvik:

- Karmene i dører er værslitte utvendig og det er sprekker i treverket.

Det er registrert noe alder og værslitasje på terrassedør mot vest og ytterdør mot terreng bak garasje.

Tilstandsrapport

Konsekvens/tiltak

- Det må foretas lokal utbedring.

Det må beregnes vedlikehold.

Utskiftning av terrassedør mot vest nærmer seg.



Inngangsdør.



Ytterdør.



Utsnitt terrassedør.



Terrassedør.

TG 1 Balkonger, terrasser og rom under balkonger

Beskrivelse

Terrasser og rekker i tre.

Tilstandsrapport



Utsnitt terrasse.



Utsnitt terrasse.



Utsnitt terrasse.

INNVENDIG

TG 1 Overflater

Beskrivelse

Gulv har overflater av laminat.
Vegger har overflater av plater med tre panel profil og malte flater.
Himling har overflater av himlingsplater og trepanel/PDF.

I garasje er det epoxymaling på gulv, slette vegger og tak.

De fleste overflater er skiftet eller renovert i 2018.



Utsnitt overflater.



Utsnitt overflater.

TG 1 Etasjeskille/gulv mot grunn

Beskrivelse

Etasjeskiller er av trebjelkelag og gulv mot grunn ligger på støpt såle.

Tilstandsrapport



Høydeforskjeller kontrollert.

TG 1 Pipe og ildsted

Beskrivelse

Murt pipe med ildsted lokalisert i gang.
Feieluke lokalisert i bod.

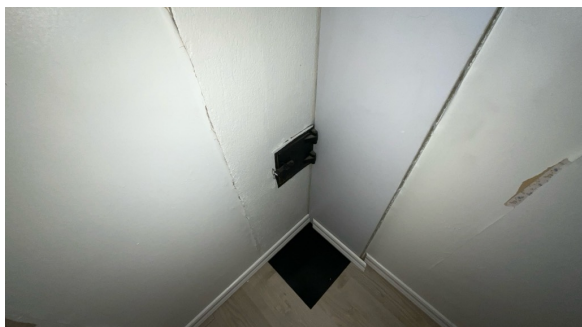

Feieluke.

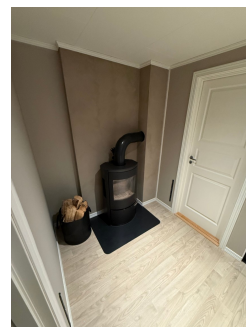

Ildsted.

TG 1 Rom Under Terreng

Punktet må sees i sammenheng med 'Drenering'

Beskrivelse

Rom under terreng er garderobe og baderom.

Det er utført hulltaking i garderobe og det er ikke påvist unormale fuktindikasjoner.

Med tanke på alder må rom under terreng overvåkes, det kan oppstå uforutsette avvik i rom under terreng.



Hulltaking.

TG 1 Innvendige trapper

Tilstandsrapport

Beskrivelse

Boligen har malt tretrapp.

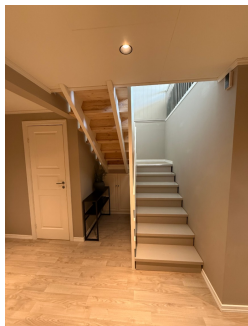

Utsnitt innvendig trapp.

! TG 1 Innvendige dører

Beskrivelse

Innvendig har boligen malte fyllingsdører og tredør med glassfelt.



Utsnitt innerdører.



Utsnitt innerdører.

VÅTROM

UNDERETASJE > BAD

Generell

Beskrivelse

Aktuell byggeforskrift er tekniske forskrifter 2010. Dokumentasjon: fremvist dokumentasjon på arbeid utført.

Gulv har overflate av flis.

Vegger har overflater av våtromsplater.

Himling har overflate av trepanel/mdf.

Vask med baderomsinnredning, dusjkabinett og opplegg for vaskemaskin på baderom.

Årstall: 2015

Tilstandsrapport



Utsnitt baderom.

UNDERETASJE > BAD

TG 1 Overflater vegger og himling

Beskrivelse

Vegger har overflater av våtromsplater.
Himling har overflate av trepanel/mdf.

Årstall: 2019



Utsnitt vegg og himling.

UNDERETASJE > BAD

TG 1 Overflater Gulv

Beskrivelse

Gulv har overflate av flis.

Det er registrert fall mot sluk og oppkant.

Årstall: 2015

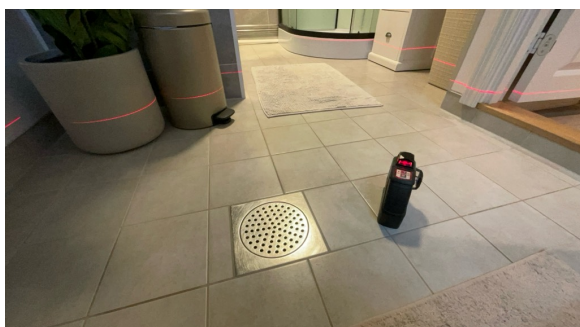

Utsnitt baderomsgulv.



Utsnitt baderomsgulv.

Tilstandsrapport

UNDERETASJE > BAD

TG 1 Sluk, membran og tettesjikt

Beskrivelse

Det er plastsluk og smøremembran med dokumentert utførelse.

Årstall: 2015



Plastsluk.

UNDERETASJE > BAD

TG 1 Sanitærutstyr og innredning

Beskrivelse

Vask med baderomsinnredning, dusjkabinett og opplegg for vaskemaskin på baderom. Dusjkabinett skiftet i 2023.

Årstall: 2019



Dusjkabinett.



Opplegg vaskemaskin.

UNDERETASJE > BAD

TG 2 Ventilasjon

Beskrivelse

Det er mekanisk avtrekk.

Vurdering av avvik:

- Våtrommet mangler tilluftsventilering, f.eks. spalte/ventil ved dør.

Det er registrert 2 avtrekk i rommet, da dette er baderom og vaskerom slått sammen etter byggetid. Det er lite tilluft under dør, anbefaler et større spalte for tilluft.

Konsekvens/tiltak

- Det bør etableres tilfredsstillende tilluft til våtrom f.eks. luftespalte ved dør e.l.

Tilstandsrapport

UNDERETASJE > BAD

TG IU Tilliggende konstruksjoner våtrom

Beskrivelse

Hulltaking ikke utført da våtsone ligger mot naboenhet og toalettrom.

KJØKKEN

1 ETASJE > KJØKKEN

TG 1 Overflater og innredning

Beskrivelse

Folierte skrog med profilerte fronter, stedvis med glassfelt.

Laminat benkeplater med enkel vask i stål.

Integrert oppvaskmaskin, komfyr og platetopp.

Avsatt plass til kjøleskap.

Årstall: 2018



Utsnitt kjøkken.



Utsnitt kjøkken.

1 ETASJE > KJØKKEN

TG 1 Avtrekk

Beskrivelse

Det er kjøkkenventilator med avtrekk ut.

Årstall: 2018



Avtrekk kjøkken.

SPESIALROM

Tilstandsrapport

UNDERETASJE > TOALETTROM

TG 2 Overflater og konstruksjon

Beskrivelse

Toalettrom.

Gulv har overflate av belegg.
Vegger har overflater av malte flater.
Himling har overflate av trepanel/mdf.

Toalett og vask med baderomsinnredning på toalettrom.

Vurdering av avvik:

- Toalettrom mangler tilluftsventilering, f.eks. spalte/ventil ved dør.

Konsekvens/tiltak

- Det bør etableres tilfredsstillende tilluft til toalettrom, f.eks. luftespalte ved dør e.l.



Utsnitt toalettrom.

TEKNISKE INSTALLASJONER

TG 2 Vannledninger

Beskrivelse

Innvendige vannledninger er av forkrommet rør og rør-i-rør mot kjøkken.

Vurdering av avvik:

- Mer enn halvparten av forventet brukstid er passert på innvendige vannledninger.

Avvik gjelder eldre rørdeler og stoppekran.

Konsekvens/tiltak

- Det er ikke behov for utbedringstiltak siden anlegget fungerer i dag, men ut ifra alder kan skader plutselig oppstå på eldre anlegg.



Stoppekran.

TG 2 Avløpsrør

Tilstandsrapport

Beskrivelse

Det er avløpsrør av plast.

Avløpsrør fornyet mot kjøkken i 2018 og i baderomsgulv i 2015.

Det er stedvis eldre plastrør.

Vurdering av avvik:

- Mer enn halvparten av forventet brukstid er passert på innvendige avløpsledninger.

Avvik gjelder eldre avløpsrør, som fra toalett.

Konsekvens/tiltak

- Det er ikke behov for utbedringstiltak siden anlegget fungerer i dag, men ut ifra alder kan skader plutselig oppstå på eldre anlegg.

TG 1 Ventilasjon

Beskrivelse

Boligen har naturlig ventilasjon.

TG 1 Varmesentral

Beskrivelse

Boligen har installert varmepumpe.

TG på varmepumpe er satt utfra synlige fysiske skader eller løse ledninger.
Varmepumpe er ikke funksjonstestet.

TG 1 Varmtvannstank

Beskrivelse

Varmtvannstanken er på ca. 200 liter.



Varmtvannstank.

Elektrisk anlegg

Dette er en forenklet kontroll begrenset til de spørsmål og undersøkelser som forskrift til avhendingslova (tryggere bolighandel) § 2-18 inneholder. Dette kan ikke sammenlignes med en kontroll utført av offentlig myndighet (Det lokale eltilsyn) eller registrert elektrovirksomhet, og en bygnings sakkyndig har verken kompetanse eller lov til å foreta en slik kontroll.

Tilstanden er vurdert ut fra den forenklete og begrensede kontrollen som forskriften inneholder. El-anlegget kan ha feil og mangler som en slik forenklet undersøkelse ikke vil avdekke. Vær derfor oppmerksom på denne risikoen, og søk videre veiledning eller få en fullstendig kontroll utført av registrert elektrovirksomhet.

Beskrivelse

Tilstandsrapport

Sikringskap med automatsikringer og fjernavelser.

1. Foreligger det eltilsynsrapport de siste 5 år, og det er ikke foretatt arbeid på anlegget etter denne, utenom retting av eventuelle avvik i eltilsynsrapport (dvs en el-tilsynsrapport uten avvik)?
Nei

Spørsmål til eier

2. Når ble det elektriske anlegget installert eller sist gang totalt rehabilitert (årstall)? Med totalt rehabilitert menes fullstendig utskiftet anlegg fra inntakssikring og videre.
2018 Det meste av el-anlegget er oppdatert i 2018, det er stedvis noe eldre ledninger og stikk.
3. Er alle elektriske arbeider/anlegg i boligen utført av en registrert elektroinstallasjonsvirksomhet?
Ja
4. Er det elektriske anlegget utført eller er det foretatt tilleggsarbeider på det elektriske anlegget etter 1.1.1999?
Ja
Eksisterer det samsvarserklæring?
Nei
5. Foreligger det kontrollrapport fra offentlig myndighet – Det Lokale Eltilsyn (DLE) eller eventuelt andre tilsvarende kontrollinstanser med avvik som ikke er utbedret eller kontrollen er over 5 år?
Nei
6. Forekommer det ofte at sikringene løses ut?
Nei
7. Har det vært brann, brantilløp eller varmgang (for eksempel termiske skader på deksler, kontaktpunkter eller lignende) i boligens elektriske anlegg?
Nei

Generelt om anlegget

8. Er det tegn til at det har vært termiske skader (tegn på varmgang) på kabler, brytere, downlights, stikkontakter og elektrisk utstyr? Sjekk samtidig tilstanden på elektrisk tilkobling av varmtvannsbereder, jamfør eget punkt under varmtvannstank
Nei
9. Er der synlig defekter på kabler eller er disse ikke tilstrekkelig festet?
Nei

Inntak og sikringsskap

10. Er det tegn på at kabelinnføringer og hull i inntak og sikringsskap ikke er tette, så langt dette er mulig å sjekke uten å fjerne kapslinger?
Nei
11. Finnes det kursfortegnelse, og er den i samsvar med antall sikringer?
Ja
12. Foreta en helhetsvurdering av det elektriske anlegget, dets alder, allmenne tilstand og fare for liv og helse. Bør det elektriske anlegget ha en utvidet el-kontroll?
Nei

Generell kommentar

Med tanke på manglende dokumentasjon, spotter montert mot kald sone og stedvis eldre deler så anbefales det en kontroll av anlegget.

Tilstandsrapport



Sikringskap.

TOMTEFORHOLD

Byggegrunn

Beskrivelse

Det er ukjent byggegrunn.
Det er ikke utført geologiske undersøkelser på befaringsdagen.

TG 2 Fuktsikring og drenering

Punktet må sees i sammenheng 'Rom under terreng'

Beskrivelse

Det er registrert fuktsperre mot terreng, drensør i plast og naturlig drenering på terreng.

Vurdering av avvik:

- Mer enn halvparten av forventet levetid på drenering er overskredet.

Mer en halvparten av levetiden oppbrukt bak boligen mot terreng.

Fuktsikring mot garasje og synlig plast mot terreng er montert i 2019.

Konsekvens/tiltak

- Andre tiltak:

Drenering må overvåkes, og utbedringer må utføres etter behov.



Utsnitt fuktsikring.

TG 1 Grunnmur og fundamenter

Beskrivelse

Boligen står på støpt såle i betong og grunnmur i leca og betong.

Det er ikke registrert utsig, store sprekker eller nedbøyninger, normal slitasje jamfør med alder.

Tilstandsrapport

TG 1 Forstøtningsmurer

Beskrivelse

Forstøtningsmurer er av naturstein.



Forstøtningsmur i naturstein.

TG 2 Terrengforhold

Beskrivelse

Det er registrert bratt terreng med fall mot terrassen mot øst.

Vurdering av avvik:

- Det er avvik:

Det er registrert bratt terreng med fall mot terrassen på øst siden av bygget.

Konsekvens/tiltak

- Tiltak:

Vann fra terreng må overvåkes.

Da fallet mot terrasse ikke er sikret, må dette overvåkes så ikke trær, stein eller lignende faller ned.

Det er etablert en brønn, så det er inspeksjonsmuligheter.



Fall på terreng mot terrasse.

TG 2 Utvendige vann- og avløpsledninger

Beskrivelse

Utvendig vannrør i jern og utvendig avløpsrør i plast fra byggeår.
Materiale er antatt utfra synlige deler og alder.

Eiendommen er koblet på det kommunale anlegget.

Vurdering av avvik:

- Mer enn halvparten av forventet brukstid er passert på utvendige avløpsledninger.
- Mer enn halvparten av forventet brukstid er passert på utvendige vannledninger.

Tilstandsrapport

Konsekvens/tiltak

- Det er ikke behov for utbedringstiltak siden anlegget fungerer i dag, men ut ifra alder kan skader plutselig oppstå på eldre anlegg.

FORHOLD SOM ÅPENBART KAN MEDFØRE FARE FOR HELSE, MILJØ OG SIKKERHET

Dette punktet inneholder tydelige og lett synlige forhold ved boligen som åpenbart kan påvirke helse, miljø og sikkerhet, og som bygningsakkyndige har oppdaget. Terskelen for hva som anses som åpenbart er høy, og det utføres ikke undersøkelser med sikte på å avdekke slike forhold. Punktet omfatter ikke skjulte eller ikke-synlige forhold, tekniske vurderinger eller forhold som krever spesialundersøkelser. Forhold vurderes etter byggeteknisk forskrift på befaringstidpunktet. Røykvarslere og håndholdt brannslukningsutstyr vurderes etter gjeldende forskrift om brannforebygging.

Helse, miljø og sikkerhet

Beskrivelse

Det er ikke fremvist dokumentasjon på radon målinger eller sikring mot radon.

Det er registrert manglende håndløper og åpninger på over 10cm i rekkverk på innvendig trapp.

Vurdering av avvik:

- Åpninger i rekkverk er større enn dagens forskriftskrav til rekkverk i innvendige trapper.
- Det er ikke foretatt radonmålinger, og bygget er heller ikke utført med radonsperre.
- Det mangler håndløper på vegg i det innvendige trappeløpet.

Konsekvens/tiltak

- Håndløper på innvendig trapp må monteres på vegg for å tilfredsstille krav på byggetidspunktet.
- Åpninger i innvendige trapper er såpass store at det ut ifra sikkerhetsmessige forhold anbefales å lage mindre åpninger.
- Det bør gjennomføres radonmålinger.

Arealer, byggetegninger og brannceller

Standard gjeldende fra 01.01.2024

Arealmålinger og arealoppsett er basert på Norsk standard 3940:2023 Areal- og volum-beregninger av bygninger. Arealet gjelder for tidspunktet da boligen ble målt

Hva er måleverdig areal?

Arealet i rommet må ha minst 1,90 m fri høyde over gulvet og minst bredde på 0,60 m. Et loft med skråtak vil for eksempel bare få registrert målbart areal der høyden er minst 1,90 m og bredden minst 0,60 m. Rommet må ha dør eller luke, og gangbart gulv.

Hva er bruksareal?

$$\text{BRA} = \text{BRA-i} + \text{BRA-e} + \text{BRA-b}$$

Bruksarealet for bygningen er bruttoarealet minus arealet som optas av yttervegger.

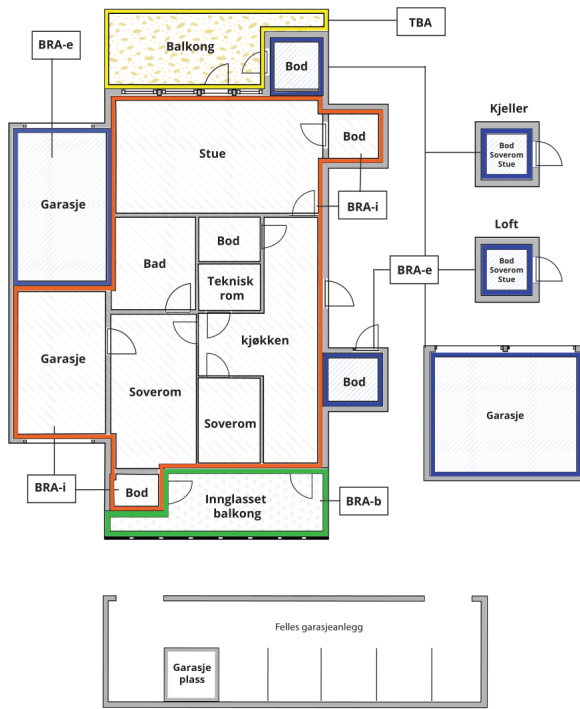

Internt bruksareal (BRA-i)	Arealet innenfor boenheten(e)
Eksternt bruksareal (BRA-e)	Arealet av alle rom utenfor boenheten(e) og som tilhører denne, slik som for eksempel bod
Innglasset balkong mv (BRA-b)	Arealet av innglasset balkong, veranda eller altan når denne er tilknyttet boenheten(e)
Terrasse- og balkongareal (TBA)	Arealet av terrasser, åpne balkonger og åpen altan tilknyttet boenheten(e)

Gulvareal (GUA) Er sum av BRA (bruksareal) og ALH (areal med lav takhøyde).
Areal med lav takhøyde (ALH) er ikke måleverdig areal, som skyldes skråtak og lav himlingshøyde.

GUA kan opplyses i markedsføring der det er aktuelt for den konkrete boligen og kun sammen med BRA-i, for eksempel der gulvflaten har en verdi og har funksjon ved møblering og bruk av rommene. Ikke innredet areal som kaldloft, måles og oppgis normalt ikke.

Arealet kan ikke alltid fastsettes nøyaktig

Areal kan være komplisert eller umulig å måle opp nøyaktig fordi det er vanskelig å fastslå tykkelsen på innervegger, skjeheter i og utforming av bygningskonstruksjoner som karnapp, buer og vinkler som ikke er rette, åpne rom over flere etasjer og så videre.

Eiendommens markedsverdi kan ikke baseres på en matematisk beregning basert på antall kvadratmeter opplyst i rapporten. Opplysninger om areal kan altså ikke alene benyttes for å beregne eiendommens verdi.

Den bygningsakkyndige kan avdekke eventuelle bruksendringer og avvik i branncelleinndeling

Den bygningsakkyndige ser på byggetegninger hvis de er tilgjengelige og dette er en del av oppdraget, og vurderer bruken av boligen opp mot tegningene. Hvis den bygningsakkyndige avdekker at en bolig ikke ser ut til å være delt opp i brannceller etter kravene i byggt teknisk forskrift på befaringstidspunktet, skal det opplyses om dette.

Reglene om bruksendring og brannceller kan være kompliserte. Søk videre faglige råd om rapporten ikke gir deg svar. Den bygningsakkyndige kan ikke vurdere og svare på alle spørsmål, og kan heller ikke vite om kommunen kan gi unntak for kravene som gjelder. [Vil du vite mer?](#)

Om brannceller

En branncelle er hele eller avgrensede deler av en bygning hvor en brann fritt kan utvikle seg uten at den kan spre seg til andre bygninger eller andre deler av bygningen i løpet av en fastsatt tid.

Om bruksendring

Bruksendring er å endre bruken av et rom fra en tillatt bruk til en annen. Dette kan kreve søknad og tillatelse, for eksempel hvis du endrer et rom fra bod til soverom eller arbeidsrom, eller hvis du endrer en bolig til to separate boliger.

Rom for varig opphold har krav til takhøyde, romstørrelse, rømningsvei og lysforhold som må være oppfylt. Du kan søke kommunen om unntak for kravene, men kan ikke regne med å få unntak for krav som går på helse og sikkerhet, for eksempel krav til rømningsvei.

Bruksendring som krever godkjenning, og som ikke er søkt bruksendret, er ulovlig. Kommunen kan etter plan- og bygningsloven kapittel 32 forfølge overtredelser. Kommunen kan pålegge deg å avslutte den ulovlige bruken, eventuelt å rette eller tilbakeføre rommet til godkjent bruk.

Arealer

Tomannsbolig

Etasje	Bruksareal BRA m ²			SUM	Terrasse- og balkongareal (TBA)
	Internt bruksareal (BRA-i)	Eksternt bruksareal (BRA-e)	Innglasset balkong (BRA-b)		
Underetasje	57	47		104	16
1 etasje	60			60	106
SUM	117	47			122
SUM BRA	164				

Romfordeling

Etasje	Internt bruksareal (BRA-i)	Eksternt bruksareal (BRA-e)	Innglasset balkong (BRA-b)
Underetasje	Entré, gang, soverom, soverom 2, bod, garderobe, toalettrom, bad	Garasje, bod 2, bod 3	
1 etasje	Stue, spisestue, kjøkken, soverom		

Kommentar

Arealet er målt opp innvendig på stedet.

Areal oppgitt under åpent areal er terrasser i tre rundt boligen.

Lovlighet

Byggetegninger

Det foreligger godkjente og byggemeldte tegninger, men de stemmer ikke med dagens bruk

Kommentar: 1 etasje: Kjøkken er åpnet opp, med halvvegger og deler av vegger fjernet. Terrassedør mot øst mangler på tegning.
Underetasje: Vaskerom og bad slått sammen til et stor baderom. Oppbevaring og matbod slått sammen til garderobe.

Nyere håndverkstjenester

Er det ifølge eier utført håndverkstjenester på boligen siste 5 år?

Ja Nei

Bod

Etasje	Bruksareal BRA m ²			SUM	Terrasse- og balkongareal (TBA)
	Internt bruksareal (BRA-i)	Eksternt bruksareal (BRA-e)	Innglasset balkong (BRA-b)		
Bod		6		6	
SUM		6			
SUM BRA	6				

Romfordeling

Etasje	Internt bruksareal (BRA-i)	Eksternt bruksareal (BRA-e)	Innglasset balkong (BRA-b)
Bod		Bod	

Kommentar

Arealet er målt opp innvendig på stedet.

Lovlighet

Byggetegninger

Det foreligger godkjente og byggemeldte tegninger, som stemmer med dagens bruk

Nyere håndverkstjenester

Er det ifølge eier utført håndverkstjenester på boligen siste 5 år?

Ja Nei

Befarings - og eiendomsopplysninger

Befaring

Dato	Til stede	Rolle
14.4.2026	Jacob U. Ramberg	Takstingeniør
	Nickolai Mathias Falck	Kunde

Matrikkeldata

Kommune	gnr.	bnr.	fnr.	snr.	Areal	Kilde	Eieforhold
4014 KRAGERØ	12	990		0	1590.8 m ²	BEREGNET AREAL (Ambita)	Ikke relevant

Adresse

Blåveisdalen 12B

Hjemmelshaver

Dahll Peter George, Blåveisdalen li Borettslag

Kommentar

Areal gjelder for sameiet.

Andelsobjekt

Org.nr.	Leil. nr.	Forretningsfører	Eier av adkomstdokumenter
851067752		Kragerø Bolig- og Byggelag.	Falck Nikolai Mathias

Innskudd, pålydende mm

Andelsnummer

6

Årsregnskap

Regnskapsår	0	Samlet aksjekapital:	0
Omløpsmidler:	0	Samlet innskuddskapital:	0
Kortsiktig gjeld (-)	-	Langsiktig gjeld (+):	+ 0
Disponible midler:	0	Langsiktig gjeld og innskuddskapital:	0

Kommentar

Det er for takstmannen ikke forelagt noen opplysninger om sameiet og takstmann viser til megler ang opplysninger om dette.

Eiendomsopplysninger

Beliggenhet

Eiendommen ligger innenfor et veletablert boligfelt i Kragerø kommune.

Adkomstvei

Eiendommen har adkomst via offentlig vei eller gate.

Tilknytning vann

Eiendommen er tilknyttet offentlig vannforsyning via private stikkledninger.

Tilknytning avløp

Eiendommen er tilknyttet offentlig avløpsnett via private stikkledninger.

Regulering

Eiendommen ligger innenfor et uregulert område.

Om tomten

Den delen av tomten som ikke er bebygd består av grus, gress, beplantning og naturtomt.

Tinglyste/andre forhold

Eiendommen er vurdert i den stand den var på befaringsdagen, denne dag var det overskyet og regn. Ut over dette er det ingen spesielle forhold takstmannen ble gjort kjent med på befaringsdagen.

Kommuneplan

Området ligger innenfor kommuneplanens arealdel.

Konsesjonsplikt

Ja. 0-grense i hele Kragerø kommune. Boplikt ved egenerklæring.

Bebyggelsen

På eiendommen er det ført opp vertikal delt tomannsbolig.

Forsikring

Selskap	Avtalenr	Type	Forsikringssum	Årlig premie
---------	----------	------	----------------	--------------

Kommentar

Ingen opplysninger om forsikringsforhold er oppgitt.

Bygninger på eiendommen

Bod



Anvendelse

Byggeår

2019

Kommentar

Standard

Normal standard på bygget ut ifra alder/konstruksjon - jamfør beskrivelse under konstruksjoner.

Vedlikehold

Bygget er normalt vedlikeholdt.

Beskrivelse

Bod står på støpt såle i betong.

Bod er en byggesett bod med resiverk i tre, saltak i tre med takpapp og ytterdør i tre.

Bod fungerer til tiltenkt bruk.

Normal vedlikehold må beregnes.

Bygget er ikke tilstandsvurdert ihht Forskrift til avhendingslova og NS3600. Dette er kun en enkel beskrivelse.

Kilder og vedlegg

Dokumenter

Beskrivelse	Dato	Kommentar	Status	Sider	Vedlagt
Egenerklæringsskjema	26.04.2026	Rekvirent har god kjennskap til eiendommen og egenerklæringen er fylt ut på en grundig og tillitsfull måte. Takstmann har ut over dette ingen kommentarer til egenerklæringen.	Gjennomgått		Nei
Kommunalinformasjon	26.04.2026		Gjennomgått		Nei
Ordrebekreftelse			Fremvist		Nei
Situasjonskart		Kommunekart.com	Gjennomgått		Nei
Infoland.no		Ambita.	Gjennomgått		Nei

Revisjoner

Versjon	Ny versjon	Kommentar
1	27.04.2026	
2	28.04.2026	
3	29.04.2026	
4	30.04.2026	
5	30.04.2026	
6	30.04.2026	
7	30.04.2026	
8	30.04.2026	
9	30.04.2026	

For gyldighet på rapporten se forside

Tilstandsrapportens avgrensninger

Forutsetninger

Struktur og referansenivå

Rapporten beskriver avvik, det vil si en tilstand som er dårligere enn referansenivået. Positive sider ved boligen, ut over det som kommer frem av tilstandsgradene, blir normalt ikke fremhevet.

Rapporten baserer seg på krav i forskrift til avhendingslova (tryggere bolighandel). For valg av tilstandsgrad blir NS 3600:2018 (teknisk tilstandsanalyse ved omsetning av bolig) lagt til grunn.

Bygningssakkyndig er ikke ansvarlig for tilbakeholdt eller uriktig informasjon, som har betydning for tilstandsvurderingen.

Presiseringer

Anslag på utbedringskostnader er sjablongmessig, og må ikke forveksles med en konkret vurdering eller tilbud fra entreprenør eller håndverker. Anslaget vil også avhenge av personlige preferanser og markedspris på materialer og tjenesteyter.

Tilstandsrapporten gjelder hovedbygget og tilleggsbygninger som den bygningssakkyndige anser at har nær tilknytning til funksjon som bolig.

Avvik er vurdert mot regler som gjaldt da boligen ble oppført, med mindre annet er spesifisert i forskrift til avhendingslova, eller gjeldende versjon av NS 3600.

Hulltaking ved våtrom, i rom under terreng eller andre bygningsdeler, krever eiers samtykke.

Befaring begrenses til visuelle observasjoner av tilgjengelige flater. Den bygningssakkyndige gjør ikke fysiske inngrep for å avdekke avvik, utover de som er beskrevet i forskrift til avhendingslova. Rapporten gir ingen garanti for at det ikke finnes skjulte feil eller mangler.

Flater som er skjult av snø eller på annen måte utilgjengelig, blir ikke kontrollert. Det blir ikke utført funksjonsprøving av bygningsdeler, med mindre dette kommer frem av forskrift til avhendingslova. Hvis det ikke er sikkerhetsmessig forsvarlig, vil ikke bygningssakkyndig undersøke taket fra utsiden.

Boligens tilbehør, hvite- og brunevarer og annet inventar, blir ikke vurdert. Dette gjelder også integrert tilbehør.

Stikkprøvetakninger er tilfeldig utvalgt, og kan innebære kontroll under overflaten med et spisst redskap eller lignende.

Uttrykk og definisjoner

Referansenivå: Kravet til bygningsdelen eller rommet på søknadstidspunktet.

Tilstand: Byggverkets eller bygningsdelens tekniske, funksjonelle eller estetiske status på et gitt tidspunkt.

Symptom: Forhold som gir indikasjon på hvilken tilstand et byggverk eller en bygningsdel befinner seg i. Benyttes ved beskrivelse av avvik og alder.

Skadegjørere: I hovedsak råte, sopp og skadedyr.

Fuktsøk: Overflatesøk med egnet søkeutstyr som fuktindikator eller visuelle observasjoner.

Fuktmåling: Måling av fuktinnhold i materiale eller i bakenforliggende konstruksjon ved bruk av egnet måleutstyr, blant annet hammerelektrode

og pigger.

Hulltaking: Boring av hull for inspeksjon og fuktmåling i risikoutsatte konstruksjoner.

Normal slitasjegrad: Forventet slitasje av materiale i overflaten, basert på enkle, visuelle observasjoner. Kan vurderes sammen med bygningsdelens alder.

Areal

Areal fastsettes etter forskrift til avhendingslova og gjeldende versjon av NS 3940 (areal- og volumberegninger av bygninger).

Et rom kan være i strid med teknisk forskrift og mangle godkjenning hos kommunen for den aktuelle bruken, uten at dette får betydning for om arealet måles og oppgis i tilstandsrapporten. Når arealet måles tas det ikke hensyn til om arealet er lovlig oppført eller om bruken er lovlig, bruksendringer, lysforhold eller andre sikkerhetsmangler.

Rom som ligger utenfor boenheten, som eier har påvist eller opplyst at tilhører boenheten, er oppmålt og inkludert i BRA-e. Det er ikke fremvist dokumentasjon på at rommet tilhører boenheten, med mindre dette er angitt særskilt. Rom utenfor boenheten kan omdisponeres av borettslaget/sameiet, og dette kan påvirke boligens BRA-e.

Opplysninger om areal kan ikke alene benyttes for beregning av markedsverdi.

Personvern

Tilstandsrapporten er utarbeidet som en del av Fremtind Forsikring AS sitt takstkonsept. Fremtind Forsikring AS, iVerdi AS, takstforetaket og andre relevante interessenter benytter personopplysninger fra tilstandsrapporten for analyse- og statistikkformål, utvikling og drift av produkter og tjenester i takstbransjen og boligomsetningen. Fremtind Forsikring AS, iVerdi AS og takstforetaket, følger til enhver tid gjeldende personvernlovgivning.

Andre bilder

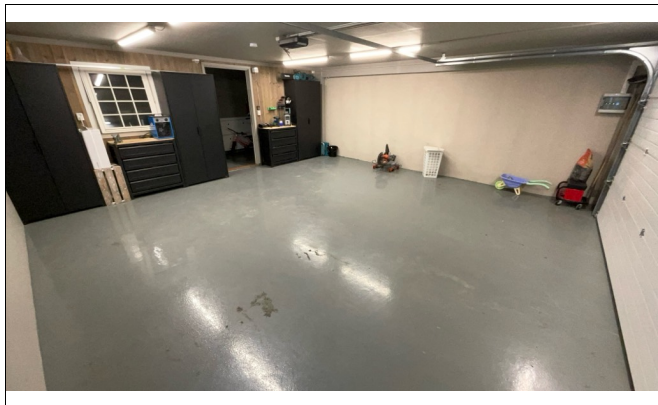

Utsnitt garasje.