

aktiv.

Solørvegen 112, 2270 FLISA

FLISA / HASLEMOEN



Eiendomsmegler/Partner/Salgsleder

Marielle Skoglund Skybakmoen

Mobil 954 34 787

E-post Marielle.Skybakmoen@aktiv.no

Aktiv Eiendomsmegling Solør

Kaffegata 9, 2270 Flisa. TLF. 954 34 787

Nøkkelinformasjon

Prisant.:	Kr 900 000,-
Omkostn.:	Kr 41 640,-
Total ink omk.:	Kr 941 640,-
Selger:	Åsnes Kommun
Salgsobjekt:	Enebolig
Eierform:	Eiet
Byggeår:	1950
BRA-i/BRA Total	174/228 kvm
Tomtstr.:	3 338.6 m ²
Soverom:	2
Gnr./bnr.	Gnr. 87, bnr. 45
Oppdragsnr.:	1212240110

Din nye bolig?

Denne eneboligen i Solørvegen 112 på Haslemoen kan nå bli din! Eiendommen har tomt på drøye 3 daa som består av bolig og uthus. Huset er oppført i 1950 over to etasjer og inneholder bl.a. gang, stue, kjøkken, to soverom og bad. Det er i tillegg en uinnredet kjeller.

Gjennomgående holder boligen en standard med behov for oppgradering for å kunne tilfredsstillere dagens krav til standard. Her kan du kjøpe en bolig med kort avstand til Flisa, med nærhet til natur og friluftsområder og med potensiale for oppgradering inne og muligheter ute på tomta.

Merk deg dette:

- Enebolig med to soverom
- Uthus med tre bodrom
- Landlig, men sentralt



Innhold

Nøkkelinformasjon	2
Om eiendommen	4
Nabolagsprofil	37
Tilstandsrapport	39
Budskjema	83

Om eiendommen

Om boligen

Areal

BRA - i: 174 m²

BRA - e: 54 m²

BRA totalt: 228 m²

TBA: 7 m²

Enebolig

Bruksareal fordelt på etasje

Kjeller

BRA-i: 68 m² Fire bodrom.

1. etasje

BRA-i: 72 m² Gang, stue, kjøkken og soverom.

2. etasje

BRA-i: 34 m² Gang, stue, soverom og bad.

TBA fordelt på etasje

1. etasje

7 m²

Uthus

Bruksareal fordelt på etasje

1. etasje

BRA-e: 54 m² Tre bodrom og fjøsdel.

Takstmannens kommentar til arealoppmåling

Areal etter innvendig oppmåling på stedet med laser avstandsmåler. Andre etasje har skråtak, og deler av andre etasje er ikke målbart areal grunnet lav takhøyde iht. "NS 3940:2023".

Tomtetype

Eiet

Tomtestørrelse

3 338.6 m²

Tomtebeskrivelse

Eiertomt. Tomten er opparbeidet med plen og gruset gårdsplass.

Ifølge matrikkelutskrift er eiendommen registrert med et beregnet areal på 3 338,6 m² og et oppgitt areal på 3 340,1 m². Beregnet areal er basert på en oppmåling i digitalt kart, mens oppgitt areal gjerne er hentet fra skylddelingsforretning eller annet historisk delingsdokument. De to sistnevnte er ikke hensyntatt eventuelle senere fradelinger, grensejusteringer, sammenføyninger eller lignende. Det gjøres oppmerksom på at slike type arealangivelser (med eventuelle tilhørende kart) kan være upresise og at man dermed kan få avvik i både areal og grenser ved en eventuell fremtidig oppmåling. Mangel grunnet avvikende grenser og/eller arealsvikt (jf. avhendingslovas § 3-3) kan derfor ikke påberopes.

Beliggenhet

Boligen ligger fint til i terrenget i et slags landlig område, kun noen få minutter unna Flisa sentrum. Nærhet til skole, barnehage og dagligvarebutikk med post. Kort avstand til Kjølaberget som kan by på fine tur- og treningsområder sommer som vinter, samt områder med gode muligheter for bær og soppstaking.

I Flisa sentrum finner du de fleste servicetilbud. Kaffegata har et variert utvalg av forretninger, kjøpesenter, cafeer og i sentrumsområdene finner du også skoler. Åsneshallen er kjent for sine med ulike kulturaktiviteter, i tillegg til å ha klatrevegg og treningssenter. I tillegg er det svømmehall på Flisa og et populært idrettsanlegg med bl.a. kunstgressbane for fotballglade barn og unge.

Adkomst

Se kartskisse.

Bygningssakkyndig

Jan Martin Rønning

Type takst

Tilstandsrapport

Byggemåte

Beskrivelse av byggemåte er hentet fra tilstandsrapport utført av Jan Martin Rønning ved Øystein Opås takstforretning AS.

Enebolig oppført i 1950. Boligen har grunnmur av betongstein og mest sannsynlig drenering i form av tilbakefylling med stedlige masser fra byggeår. Boligen har takkonstruksjon av sperretak og takteking av metallplater. Takrenner og nedløpsrør er av sort plast, og det er hvite isbordbeslag.

Det er overgangsbeslag rundt pipe og takstige til pipe for feier. Vegger er av bindingsverkskonstruksjon utvendig kledd med liggende bordkledning. Boligen har i hovedsak malte trevinduer med 2- lags isolerglass og det er en malt hovedytterdør med glassrute.

Uthus med ukjent byggeår. Uthus delvis med støpt gulv, tregulv og jorddekke. Vegger er punktfundamentert på terreng og utvendig kledd med stående bordkledning. Takkonstruksjon av sperretak med undertak av plåt og takteking av metallplater. Bygget er inndelt i tidligere fjøs, to mindre bodrom/vedskåler og et større bodrom. Det er flere enkle labankdører til bygget, og en dobbel labankdør til større bodrom. Det er enkelte vinduer for lysinnslipp i fjøsdel, og det er strøm til utelys og en lampe.

Tilstandsrapporten angir også byggetekniske tilstandssvekkelser (tilstandsgrader -TG). For denne eiendommen er det gitt tilstandsgrad TG 2 (avvik som ikke krever umiddelbare tiltak) for følgende bygningsdeler-/komponenter:

- Takkonstruksjon/loft: Det er påvist fuktskjolder/skader i takkonstruksjonen. Det er fuktskjolder på ei takspærre, og rundt pipe i andre etasjen. Det er påvist værslitte vindskier.
- Rom under terreng: Det er påvist indikasjoner på noe fuktgjennomtrenging i kjellergulv. Det er påvist indikasjoner på noe fuktgjennomtrenging inn i kjellermur. Dette er i form av saltutslag. Det er høy luftfuktighet i kjeller på befaringsdagen, og det måles skadelig fuktinnhold i treverk. Lufteventiler er stengt.
- Avløpsrør: Det er ikke påvist tilfredsstillende lufting av avløpsanlegget. Mer enn halvparten av forventet brukstid er passert på innvendige avløpsledninger.
- Drenering: Det mangler, eller på grunn av alder er det sannsynlig at det mangler, utvendig fuktsikring av grunnmuren ved kjeller/underetasje.
- Septiktank: Mer enn halvparten av forventet brukstid er passert på septiktank. Løsningen er av en slik alder at sviktende funksjon på infiltrering kan forekomme. Dette kan blant annet fremprovoseres ved en bruksendring som fører til større belastning.

Det er gitt tilstandsgrad TG 2 (avvik som kan kreve tiltak) for følgende bygningsdeler-/komponenter:

- Takteking: Forventet brukstid har passert for takteking og undertak. Beslag fra pappshingel til yttervegg er lagt utenpå bordkledning, og dette medfører risiko for at vann kan trenge ned bak beslaget og føre til råteskader.
- Nedløp og beslag: Det mangler snøfangere på hele eller deler av taket, men det var ikke krav om dette på byggemeldingstidspunktet. Det mangler endelokk på takrenne. Det er påvist frostsprengt nedløpsrør.
- Veggkonstruksjon: Det er ingen eller liten lufting i nedre kant av kledning mot grunnmur. Bordkledning er værslitt da denne ikke har blitt behandlet etter bordkledningen ble montert ferdig grunnet i cirka 2012. Hjørnekaske er skadet.

- Vinduer: Det er påvist noen glassruter som er punktert eller sprukne.
- Innvendige overflater: Det er i hovedsak helhetlige, men umoderne overflater, og det er påvist enkelte avvik som: Slitasje på gulv. Sprukne gulvfliser foran ildsted. Folie på himlingsplater løsner.
- Radon: Radonmålinger er ikke foretatt, heller ikke andre tiltak mot radon, eiendommen ligger i et område som i NGU Radon aktsomhetskart er definert med "moderat til lav" aktsomhetsgrad. Det anbefales på generelt grunnlag at det utføres radonmålinger i samtlige boliger i Norge.
- Pipe og ildsted: Det er påvist sprekker og/eller riss i pipe. Mer enn halvparten av forventet brukstid er passert på pipe. Det er rennemerker etter sotvann under sotluke, og sotluke var full.
- Innvendige trapper: Åpninger i rekkverk er større enn dagens forskriftskrav til rekkverk i trapper. Det mangler håndløper på vegg i trappeløpet. Rekkverkshøyder er under dagens forskriftskrav til rekkverk i trapper.
- Innvendige dører: Enkelte av innvendige dører har en del slitasje.
- Andre innvendige forhold: Det er påvist museavføring på loft og i kjøkkenskuff, og musefeller i kjeller. Dette tyder på at det er tilgang for mus i konstruksjoner.
- Andre VVS-installasjoner: Mer enn halvparten av forventet brukstid på VVS-installasjoner er oppbrukt.
- Varmesentral: Mer enn halvparten av forventet brukstid på varmesentral er oppbrukt. Anlegget er ikke i bruk.
- Varmtvannstank: Det er ikke påvist tilfredsstillende el-tilkobling av varmtvannstank iht. gjeldende forskrift.
- Grunnmur og fundamenter: Det er registrert horisontalriss som er symptom på jordtrykk. Det er registrert skråriss som er symptom på setninger. Grunnmuren har sprekkdannelser.
- Terrenghorhold: Det er påvist dårlig fall eller flatt terreng inn mot grunnmur og dermed muligheter for større vannansamlinger.
- Utvendige vann- og avløpsledninger: Det foreligger ingen dokumentasjon på vannkvaliteten på brønnvannet. Mer enn halvparten av forventet brukstid er passert på utvendige avløpsledninger. Mer enn halvparten av forventet brukstid er passert på utvendige vannledninger. Beboer opplyser at det har vært tilbakeslag i kjeller.

Det er gitt tilstandsgrad TG 3 (store eller alvorlige avvik) for følgende bygningsdeler-/komponenter:

- Etasjeskille/gulv mot grunn: Målt høydeforskjell på over 20 mm innenfor en lengde på 2 meter. Tilstandsgrad 3 gis med bakgrunn i standardens krav til godkjente måleavvik. Avviket er målt i stue/gang i andre etasje.
- Innvendige trapper: Det er ikke montert rekkverk. Trappevanger på betonggulv er råteskadet.
- Bad - Generell: Våtrommet må oppgraderes for å tåle normal bruk etter dagens krav.

Det er påvist noe lokalt motfall fra sluk. Baderomsplater er ikke forseglet i nedkant, så disse kan trekke opp fukt, og det er tegn til svelling et sted. Det er påvist glipper mellom baderomsplater, og skader i nedkant av baderomsplater. Det er påvist glippe i sveiseskjøt i gulvbelgg. Det er riss i servant.

- Kjøkken - Overflater og innredning: Det er påvist skader på overflater/kjøkkeninnredning utover normal slitasjegrad. Det er påvist lekkasje i benkeskap, sannsynligvis der avløpsslange fra oppvaskmaskin går inn på avløp.
- Kjøkken - Avtrekk: Det er registrert avvik med avtrekk. Kjøkkenventilatoren virket ikke på befaringdagen.
- Vannledninger: Mer enn halvparten av forventet brukstid er passert på innvendige vannledninger. Det drypper fra rørskjøter.
- Elektrisk anlegg: Det er påvist en klippet strømkabel og det er ikke montert gjennomføring rundt strømkabel inn i sikringsskap og dette avviket medfører automatisk TG3 da dette kan tyde på at andre enn autoriserte elektroinstallatører har utført arbeidet. Det elektriske anlegget er av eldre dato, det er ikke fremvist samsvarserklæring, det mangler deksler på koblingsboks og sikringer har løst ut. Det anbefales derfor at det innhentes en utvidet el-kontroll utført av autorisert foretak. Kostnadsestimat gjelder innhenting av el-kontroll.

For ytterligere/detaljerte beskrivelser av avvik, øvrige tilstandsgrader og bygningsteknisk utførelse, også ved eventuelle andre bygninger, se tilstandsrapport som er et vedlegg i salgsoppgaven.

Sammendrag selgers egenerklæringsskjema

Selger har utarbeidet en egenerklæring (vedlagt salgsoppgaven) som kjøper må gjøre seg kjent med før budgivning. Selger har i egenerklæringen bemerket følgende:

1. Kjenner du til om det er/har vært feil tilknyttet våtrommene, f.eks. sprekker, lekkasje, råte, lukt eller soppskader?

Svar: Les tilstandsrapport.

5. Kjenner du til om det er/har vært problemer med drenering, fuktinnsig, øvrig fukt eller fuktmerker i underetasje/kjeller?

Svar: Dårlig drenering fra huset.

7. Kjenner du til om det er/har vært problemer med ildsted/skorstein/pipe f.eks. dårlig trekk, sprekker, pålegg, fyringsforbud eller lignende?

Svar: Sprekker/riss i pipe.

8. Kjenner du til om det er/har vært f.eks. sprekker i mur, skjeve gulv eller lignende?

Svar: Gamle murvegger.

16. Kjenner du til om det har vært utført arbeid på terrasse/garasje/tak/fasade?
Svar: Ja, kun av faglært. Huset er kledd opp igjen på utsiden for noen år siden. Arbeid utført av Mesterhus ca år 2012.

Innhold

Boligen inneholder:

1. etasje: Gang, stue, kjøkken og soverom.

2. etasje: Gang, stue, soverom og bad.

Kjeller: Fire bodrom.

Eiendommen består også av uthus.

Ovennevnte arealer er hentet fra vedlagte tilstandsrapport og hvor disse arealmålingene er basert på Norsk Standard 3940: 2023 Areal- og volumberegninger av bygninger. Arealet gjelder for tidspunktet da bygningen(e) ble målt. Beskrivelse av rom er basert på bruken av rommene på befaringstidspunktet. Rommenes bruk kan derfor være i strid med byggeforskriftene og/eller registrert/godkjent bruk. Se eventuelle anmerkninger under punktene «Standard» og/eller «Ferdigattest/ brukstillatelse».

Arealbegreper:

BRA-i (internt bruksareal) - Bruksareal av boenheten(e) innenfor omsluttende vegger.

BRA-e (eksternt bruksareal) - Bruksareal av alle rom som ligger utenfor boenheten(e), men som tilhører denne/disse.

BRA-b (innglasset balkong mv.) - Bruksareal av innglasset balkong, veranda eller altan når denne er tilknyttet boenheten(e).

TBA (terrasse- og balkongareal/åpent areal) - Arealet av terrasser, åpne balkonger, verandaer eller altaner tilknyttet boenheten(e).

Standard

Velkommen

Gang med omkleddningsmuligheter for sko og ytterklær.

Kjøkken

Enkel kjøkkeninnredning på to vegger med malte fronter og laminat benkeplate. Plass til frittstående oppvaskmaskin og komfyr.

Stue

Lys stue med møbleringsmuligheter for sofagruppe og spisebord.

Soverom

Boligen har to soverom, ett i hver etasje.

Bad

Badet må oppgraderes for å tåle normal bruk etter dagens krav. Badet har vinylbelegg med i hovedsak fall til sluk, baderomsplater på vegger og vinyl i himling. Det har servant, dusjkabinett, toalett og opplegg for vaskemaskin.

Innbo og løsøre

Bransjens liste over løsøre og tilbehør legges til grunn for salget dersom ikke annet fremkommer av salgsoppgaven. Listen følger vedlagt salgsoppgaven. Det er full avtalefrihet om hva som skal følge med bolig og fritidsbolig ved salg. Hvis hvitevarer og/eller annet teknisk utstyr medfølger, gis det ingen garantier i forhold til tilstand, funksjonalitet og levetid på disse.

Hvitevarer

Kun hvitevarer som er spesifikt angitt i salgsoppgaven, følger med. Dette gjelder uavhengig av om hvitevaren(e) eventuelt kan anses som integrerte.

Parkering

På egen gårdsplass.

Diverse

Det elektriske anlegget ble sist gang kontrollert i 2001, uten pålegg om utbedringer. Dette gir likevel ingen garanti for at anlegget er uten feil/mangler eller er tilpasset dagens krav og/eller bruksmønster. Historisk sett har boliger normalt blitt kontrollert omtrent hvert 20. år.

Energi

Oppvarming

- Vedovn på soverom i 1. etasje.
- Panelovner på enkelte rom.

Økonomi

Tot prisant. ekskl. omk.

Kr 900 000

Kommunale avgifter

Kr 9 698

Kommunale avgifter år

2023

Info kommunale avgifter

Kommunale avgifter utgjorde totalt ca. kr 9.698,- for 2023. I disse inngikk renovasjon og slam. Feie- og tilsynsgebyr utgjorde kr 650,- av disse og faktureres direkte fra Midt-Hedmark brann- og feievesen. Størrelse på renovasjonsavgift avhenger av størrelse på dunke(er). Feie- og tilsynsgebyr avhenger av hvor mange pipeløp som må feies/inspiseres. Det gjøres oppmerksom på at avgiftene normalt justeres/reguleres årlig.

Info eiendomsskatt

Det gjøres oppmerksom på at det ikke er eiendomsskatt på grunn av at eiendommen er en kommunal bolig i dag, eiendomsskatt vil påløpe ved eierskifte/privat eie.

Info formuesverdi

Man har per salgsoppgavedato ikke klart å finne en registrert formuesverdi på eiendommen. Det må påregnes at formuesverdi vil bli satt/innført i forbindelse med eierskifte. Formuesverdien settes da etter de ordinære reglene for formuesfastsettelse av boligeiendom, enten som primærbolig eller sekundærbolig (avhengig av bruken). Skatteetaten beregner en boligverdi (beregnet markedsverdi for bolig) basert på SSBs statistiske opplysninger om omsatte boliger. I beregningen tas det hensyn til boligens beliggenhet, areal, byggeår og type bolig. Formuesverdien er 25 prosent av markedsverdi for primærbolig og 95 prosent for sekundærbolig for inntektsåret 2022 og 100 prosent for inntektsåret 2023. Ytterligere informasjon finnes på skatteetaten.no.

Andre utgifter

Utover det som er nevnt under punktet «kommunale avgifter», påløper kostnader til for eksempel strøm, fyring/brensel, forsikring, innvendig/utvendig vedlikehold og abonnement til tv og internett.

Tilbud lånefinansiering

Aktiv Eiendomsmegling samarbeider med sparebankene i Eika Alliansen om formidling av finansielle tjenester. Ta gjerne kontakt med megler for formidling av et uforpliktende tilbud om finansiering. Meglerforetaket kan motta provisjon ved formidling av finansielle tjenester.

Offentlige forhold

Eiendommens betegnelse

Gårdsnummer 87, bruksnummer 45 i Åsnes kommune.

Tinglyste heftelser og rettigheter

På eiendommen er det tinglyst følgende heftelser og rettigheter som følger eiendommens matrikkel ved overskjøting til ny hjemmelshaver:

3418/87/45:

16.05.1931 - Dokumentnr: 900166 - Elektriske kraftlinjer

Gjelder denne registerenheten med flere

23.09.1975 - Dokumentnr: 3298 - Erklæring/avtale

Vedlikehold av et vannanlegg

Gjelder denne registerenheten med flere

Ferdigattest/brukstillatelse

Det er ikke utstedt ferdigattest eller midlertidig brukstillatelse for noe av bygningsmassen.

Som et utgangspunkt skal det foreligge ferdigattest. Det er innført bestemmelser i plan- og bygningsloven som sier at ferdigattest ikke vil bli gitt for oppførte bygg som er søkt før 01.01.1998. Man kan dermed ikke søke om ferdigattest for slike bygg. Dette betyr ikke at ulovlig oppførte bygg blir lovlige, men bare at byggesaken ikke lenger skal avsluttes med ferdigattest. Det skal uansett foreligge midlertidig brukstillatelse. Midlertidig brukstillatelse er en forutsetning for at et tiltak kan tas i bruk. Manglende midlertidig brukstillatelse betyr da rent formelt at bygget ikke er lovlig tatt bruk.

Det er ikke mottatt byggetegninger. Man har derfor ikke kunnet kontrollere hvor vidt dagens bygninger og planløsning (herunder formål/bruk) er godkjent eller er i samsvar med eventuelle godkjente tegninger og tiltak. Dette betyr videre at det kan være rom som er inntatt som primærrom/-areal i tilstandsrapport, men som ikke er godkjent for varig opphold.

Ovennevnte medfører at man ikke vet hvor vidt eiendommen har lovlighetsmangler eller ikke. Konsekvenser av lovlighetsmangler er at kommunen for eksempel kan gi pålegg om tilbakeføring. Kommunen kan også innkreve tvangsmulkt frem til manglene er brakt i orden. Kjøper overtar ansvar og risiko for nevnte forhold.

Avvik beskrevet ovenfor er å anse som lovlighetsmangler. Konsekvenser av lovlighetsmangler er at kommunen for eksempel kan gi pålegg om tilbakeføring. Kommunen kan også innkreve tvangsmulkt frem til manglene er brakt i orden. Kjøper overtar ansvar og risiko for nevnte forhold.

Vei, vann og avløp

Eiendommen har adkomst fra privat vei. Det er ikke kjent med at det er opprettet eller tinglyst avtale om veirett.

Eiendommen har privat vann fra egen brønn.

Privat avløpsanlegg med en synkekum av betong med overløp til terreng. Kommunen opplyser at anlegget er gammelt (fra 1990) og bør utbedres på sikt.

Det vil på generelt grunnlag kunne hefte usikkerhet ved private vann- og avløpsanlegg over tid. For eksempel kan spredegrøfter tettes, nye offentlige krav kan gjøre eksisterende avløpsanlegg utilfredsstillende samt at grunnvannstand og øvrige forhold medføre endring i kvalitet og mengde på vann fra borehull og brønner. Det er ikke kjent med at det har blitt tatt vannprøver de senere årene. Det gjøres oppmerksom på at kommunene driver fortløpende kartleggingsarbeid av private anlegg. Dette kan innebære framtidige krav om utbedring av eiendommens avløpsanlegg.

Regulerings og arealplaner

Eiendommen omfattes av reguleringsplan for Rv2 Flisa-Våler grense, fra 2018. Reguleringsformål for eiendommen er annen veggrunn - grøntareal.

Eiendommen omfattes av kommuneplan for Åsnes kommune (2019-2030), hvor eiendommen er avsatt/utnyttet til Landbruks-, natur- og friluftsområde samt reindrift (LNFR). Det gjøres oppmerksom på at oppføring av nye tiltak vil falle utenfor LNFR-formålet, og kan ikke skje uten etter dispensasjon eller reguleringsplan. Eiendommen omfattes av hensynssone H210_69 rød sone for støy iht. T-1442 og H2220_149 gul sone for støy iht. T-1442.

Adgang til utleie

Det er ikke kjent at det foreligger offentligrettslige regler som er til hinder for at hele eiendommen leies ut.

Salgsobjektet er per salgsoppgavedato utleid med utløpt leiekontrakt. Det er etablert skriftlig leiekontrakt med 1 måneders skriftlig oppsigelse for begge parter. Månedlige leieinntekter utgjør kr 7.692,- (inkl. kr 750,- i strøm). Med mindre annet avtales, overtas salgsobjektet med de leieforhold som fortsatt er gjeldende per overtakelse. Selger og kjøper har i fellesskap ansvar for å endre disposisjonsrett til eventuelle depositumskonti og avregne leieinntekter seg imellom.

Legalpant

Kommunen har legalpant i eiendommen for forfalte krav på eiendomsskatt, og kommunale avgifter/gebyrer.

Kommentar konsesjon

Eiendommen er bebygd, tomten er større enn 2 dekar, men mindre enn 100 dekar totalt og har ikke mer enn 35 dekar fulldyrket og/eller overflatedyrka jord. Kjøper er klar over at konsesjonsfriheten er betinget av at man ikke foretar bruksendring i strid med plan og at dette bekreftes overfor plan- og bygningsmyndigheten ved utfylling av egenerklæring om konsesjonsfrihet.

Kontraksgrunnlag

Salgs- og betalingsvilkår

Eiendommen skal overleveres til kjøper i tråd med det som er avtalt. Det er viktig at kjøper setter seg grundig inn i alle salgsdokumentene, herunder salgsoppgave, tilstandsrapport og selgers egenerklæring. Kjøper anses kjent med forhold som er tydelig beskrevet i salgsdokumentene. Forhold som er beskrevet i salgsdokumentene kan ikke påberopes som mangler. Dette gjelder uavhengig av om kjøper har lest dokumentene. Alle interessenter oppfordres til å undersøke eiendommen nøye, gjerne sammen med fagkyndig, før bud inngis. Kjøper som velger å kjøpe usett, kan som hovedregel ikke gjøre gjeldende som mangel noe kjøper burde blitt kjent med ved undersøkelse av eiendommen, eller som er tydelig beskrevet i salgsdokumentene. Hvis noe trenger avklaring, anbefaler vi at kjøper rådfører seg med eiendomsmegler eller en fagkyndig før det legges inn bud.

Kjøper har krav på at eiendommen er i henhold til avtalen. Hvis det ikke er avtalt noe særskilt, kan eiendommen ha en mangel dersom den ikke er slik kjøper må kunne forvente ut ifra blant annet boligens alder, type og synlige tilstand. Det samme gjelder hvis det er holdt tilbake eller gitt uriktige opplysninger om eiendommen som ikke er rettet i tide på en tydelig måte, og man må gå ut fra at opplysningen har virket inn på avtalen. En bolig som har blitt brukt i en viss tid, har vanligvis blitt utsatt for slitasje, og skader kan ha oppstått. Slik bruksslitasje må kjøper regne med, og det kan avdekkes enkelte forhold etter overtakelse som gjør utbedringer nødvendig. Normal slitasje og skader som trenger utbedring, er innenfor hva kjøper må forvente, og vil ikke utgjøre en mangel.

Boligen kan også ha en mangel hvis opplyst areal avviker fra faktisk størrelse. Avviket må være minst 2 prosent, og minst 1 kvadratmeter. Det er likevel ikke en mangel dersom selger godtgjør at kjøperen ikke la vekt på opplysningen, jf. avhendingsloven § 3-3 (2).

Ved beregning av et eventuelt prisavslag eller erstatning, må kjøper selv dekke tap/kostnader opp til et beløp på kr 10 000 (egenandel). Egenandel kommer først på tale når det er konstatert mangel ved eiendommen.

Hvis kjøper ikke er forbruker, selges eiendommen "som den er", og selgers ansvar er da begrenset, jf. avhl. § 3-9, første ledd 2. pkt. Avhl. § 3-3 (2) fravikes, og hvorvidt et innendørs arealavvik karakteriseres som en mangel vurderes etter avhl. § 3-8. Informasjon om kjøpers undersøkelsesplikt, herunder oppfordringen om å undersøke eiendommen nøye, gjelder også for kjøpere som ikke anses som forbrukere. Med forbrukerkjøp menes kjøp av eiendom når kjøperen er en fysisk person som ikke hovedsakelig handler som ledd i næringsvirksomhet.

Overtakelse

Overtakelse etter nærmere avtale med selger.

Dersom annet ikke avtales, sendes skjøte/hjemmelsdokument for tinglysing i etterkant av overtakelse.

Budgivning

Budgivning i forbrukerforhold

Budgivere oppfordres til å legge inn bud elektronisk. Dette gjøres på eiendommens hjemmeside på aktiv.no, ved å bruke «Gi bud»-knappen. Ved elektronisk budgivning, samtykker budgiver til elektronisk kommunikasjon. Eiendomsmegler skal legge til rette for en forsvarlig avvikling av budrunden og kan ikke videreformidle bud med en kortere akseptfrist enn kl. 12.00 første virkedag etter siste annonserte visning. Etter klokken 11:30 anbefaler vi akseptfrist på minimum 30 minutter. Bud bør legges inn i god tid før konkurrerende buds akseptfrist utløper. For øvrig henvises til forbrukerinformasjon om budgivning i salgsoppgaven. Oppdragsgiver er oppfordret til å ikke ta imot bud direkte fra budgiver, men å henvise budgiver videre til megler. Som kjøper vil du få forelagt kopi av budjournal. Alle bud vil bli gjort kjent for kjøper og selger i handelen. Øvrige budgivere kan be om å få en kopi av budjournal i anonymisert form.

Budgivning utenfor forbrukerforhold

Budgivere oppfordres til å legge inn bud elektronisk. Dette gjøres på eiendommens hjemmeside på aktiv.no, ved å bruke «Gi bud»-knappen. Ved elektronisk budgivning, samtykker budgiver til elektronisk kommunikasjon. Det anbefales at hvert bud har en akseptfrist som muliggjør en forsvarlig avvikling av budrunden. Vi anbefaler minimum 30 minutter akseptfrist. Oppdragsgiver er oppfordret til å ikke ta imot bud direkte fra budgiver, men å henvise budgiver videre til megler.

Opplysningene i salgsoppgaven er godkjent av selger. Alle interessenter oppfordres imidlertid til grundig besiktigelse av eiendommen, gjerne sammen med fagmann før bud inngis.

Omkostninger kjøpers beskrivelse

900 000,- (Prisantydning)

Omkostninger:

15 100,- (Boligkjøperforsikring HELP (valgfritt))

2 800,- (Boligkjøperforsikring Pluss (valgfritt tillegg))

240,- (Pantattest kjøper - lagt ut av megler)

500,- (Tingl.gebyr pantedokument)

500,- (Tingl.gebyr skjøte)

22 500,- (Dokumentavgift (forutsatt salgssum: 900 000,00))

41 640,- (Omkostninger totalt)

941 640,- (Totalpris inkl. omkostninger)

Omkostninger kjøpers beløp

Kr 41 640

Betalingsbetingelser

Med mindre annet er avtalt forutsettes det at kjøpesum inkludert omkostninger er innbetalt og disponibelt på meglerforetakets klientkonto innen overtakelse.

Kjøpesummen skal innbetales fra norsk finansinstitusjon og/eller fra kjøpers egen konto i norsk finansinstitusjon.

Hvitvaskingsreglene

Megler har plikt til å gjennomføre kundetiltak. Hvis kjøper ikke bidrar til at megler får gjennomført kundetiltak og dette fører til at transaksjonen ikke kan gjennomføres eller blir forsinket, misligholder kjøper avtalen. Etter 30 dager er misligholdet vesentlig. Dette gir selger rett til å heve og gjennomføre deknings salg for kjøpers regning.

Personopplysningsloven

Personopplysninger blir behandlet i samsvar med personopplysningsloven.

Boligselgerforsikring

Selger har ikke tegnet boligselgerforsikring på boligen. Selger har likevel utarbeidet en egenerklæring som kjøper bør gjøre seg kjent med før budgivning.

Boligkjøperforsikring

Vedlagt i salgsoppgaven følger informasjon om Boligkjøperforsikring og Boligkjøperforsikring Pluss fra HELP Forsikring AS. Boligkjøperforsikring er en rettshjelpsforsikring som gir trygghet og profesjonell juridisk hjelp dersom det oppdages uventede feil eller mangler ved boligen de neste fem årene. Boligkjøperforsikring Pluss har samme dekning som boligkjøperforsikring, med tillegg av fullverdig advokathjelp på viktige rettsområder i privatlivet. Boligkjøperforsikring Pluss betales årlig. Les mer om begge forsikringene i vedlagte materiell eller på help.no. Det gjøres oppmerksom på at boligkjøperforsikring kun kan tegnes av forbruker. Meglerforetaket mottar kr 4 200/4 600/5 000 i kostnadsgodtgjørelse, avhengig av boligtype, samt et tillegg på kr 1 000 ved salg av Boligkjøperforsikring Pluss.

Meglere vederlag

Det er avtalt en provisjon på 5,5 % av salgssummen, minimum kr 49.000,- ved gjennomføring av salgsoppdraget. I tillegg kommer tilretteleggingsgebyr (kr 15.900,-), visningshonorar (kr 2.500,- per stykk), oppgjørshonorar (kr 6.250,-), markedsplan (kr 19.000,-) samt innhenting av opplysninger og tinglysing av sikringsobligasjon (kr 11.900,-). Alle beløp er inklusive mva. Meglerforetaket har ikke krav på provisjon og oppgjørshonorar dersom handel ikke kommer i stand i oppdragstiden eller hvis oppdraget sies opp.

Oppdragsansvarlig

Marielle Skoglund Skybakmoen
Eiendomsmegler/Partner/Salgsleder
Marielle.Skybakmoen@aktiv.no
Tlf: 954 34 787

Vilde Lindhjem Stokke
Eiendomsmegler
vilde.lindhjem.stokke@aktiv.no
Tlf: 993 33 138

Ansvarlig megler

Marielle Skoglund Skybakmoen
Eiendomsmegler/Partner/Salgsleder
Marielle.Skybakmoen@aktiv.no
Tlf: 954 34 787

Aktiv Eiendomsmegling Solør AS, Kaffegata 9
2270 Flisa
Tlf: 954 34 787

Salgsoppgavedato

05.09.2024













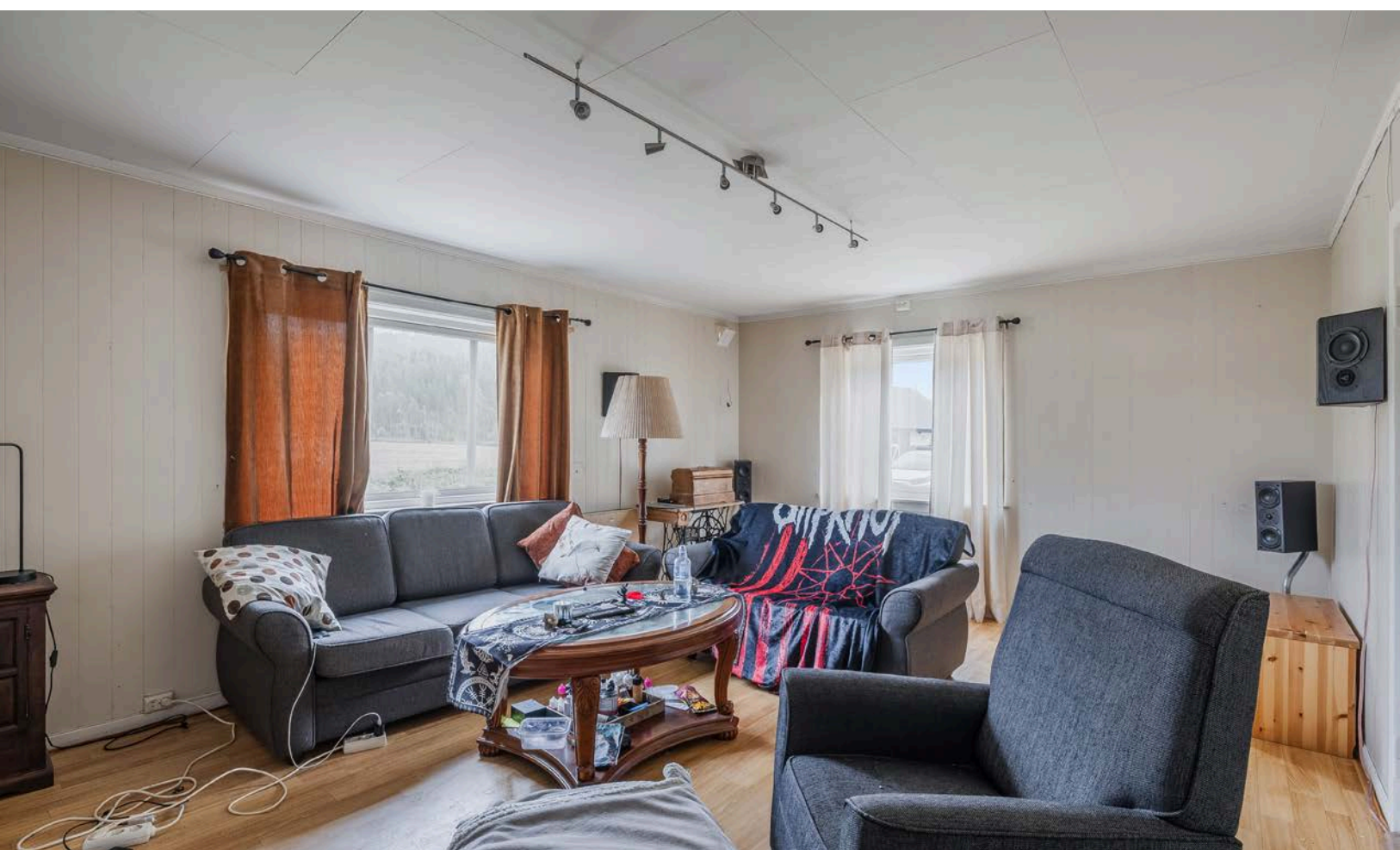





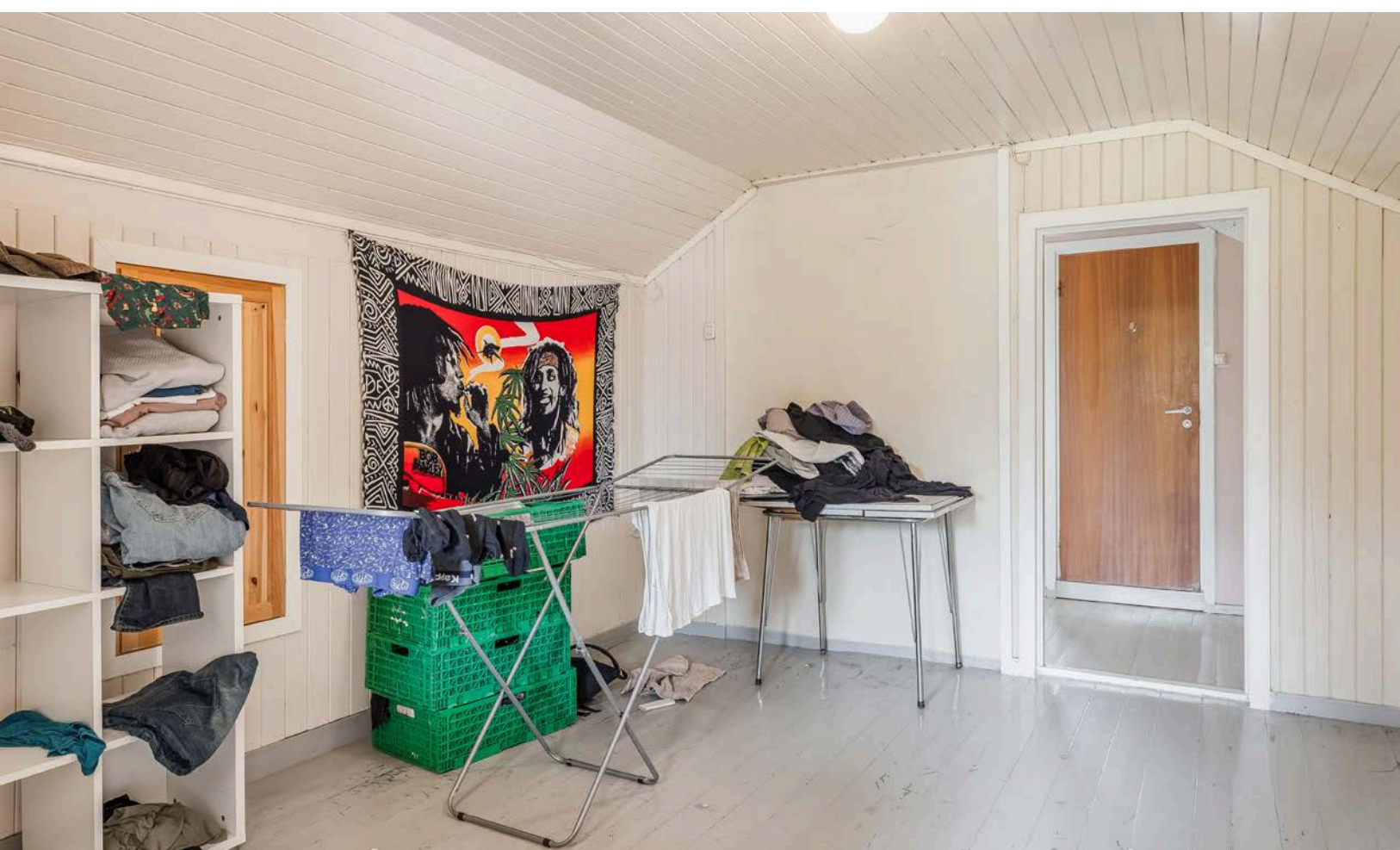

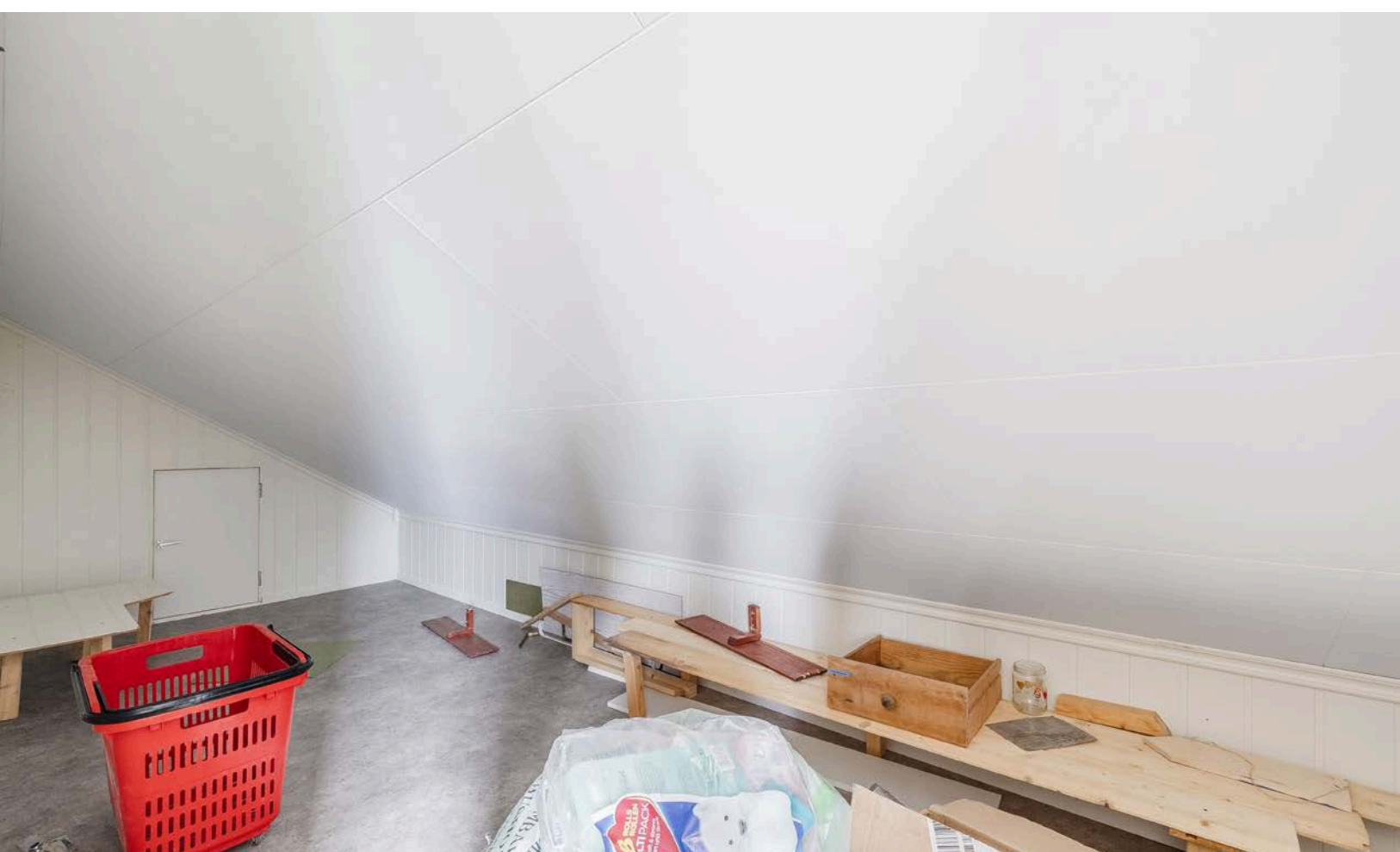











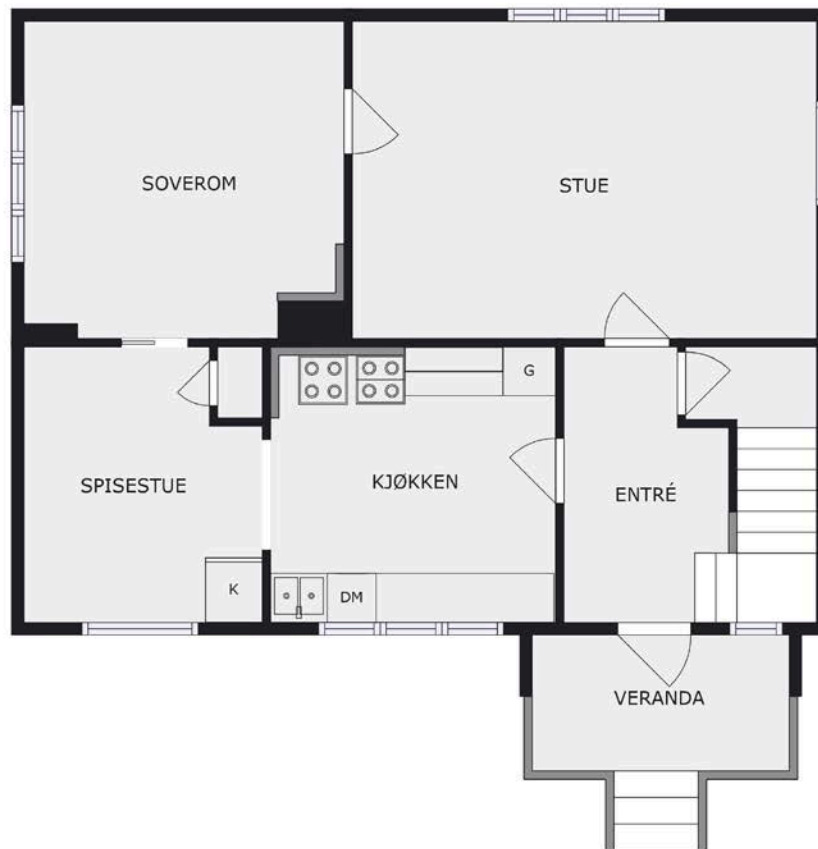

Plantegningen er en ikke målbar illustrasjon og avvik kan forekomme.

Plantegningen er ikke i målestokk og noe avvik kan forekomme.
Megler/selger tar ikke ansvar for evt. feil.

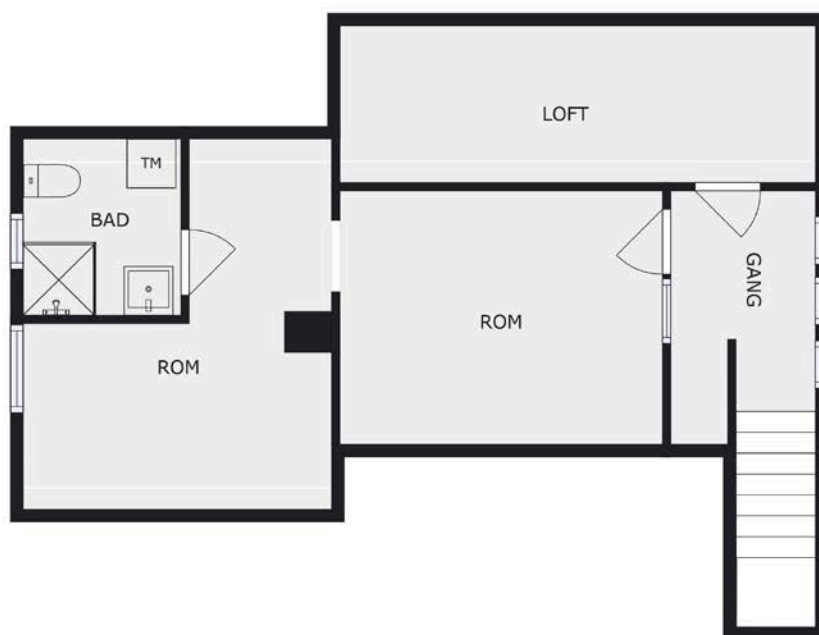

Plantegningen er en ikke målbar illustrasjon og avvik kan forekomme.

Plantegningen er ikke i målestokk og noe avvik kan forekomme.
Megler/selger tar ikke ansvar for evt. feil.

Vedlegg

Nabolagsprofil

Solørvegen 112

Offentlig transport

✈ Oslo Gardermoen	1 t 41 min 🚶
🚉 Haslemo stasjon	0 km
Linje 105, 769, 787	

Skoler

Flisa skole (1-7 kl.)	6 min 🚶
256 elever, 16 klasser	5.2 km
Åsnes ungdomsskole (8-10 kl.)	5 min 🚶
200 elever, 20 klasser	4.8 km
Solør vgs. avd. Flisa	4 min 🚶
250 elever	4.7 km
Solør vgs. avd. Våler	12 min 🚶

Aldersfordeling barn (0-18 år)

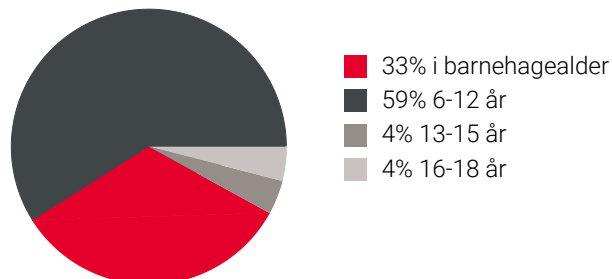

Sivilstand

		Norge
Gift	32%	33%
Ikke gift	53%	54%
Separert	11%	9%
Enke/Enkemann	4%	4%

Aldersfordeling

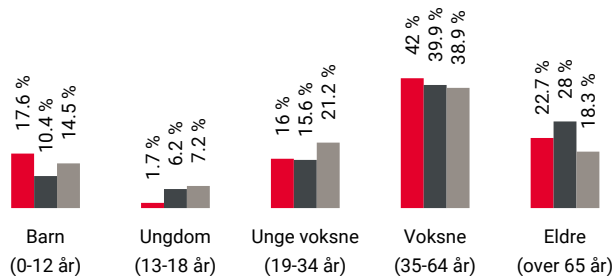

Område	Personer	Husholdninger
Region (Grunnkrets: Haslerud)	237	149
Kommune (Åsnes)	7 211	4 412
Norge	5 425 412	2 654 586

Barnehager

Myrsnipa barnehage (1-5 år)	5 min 🚶
41 barn	4.7 km
Bashammeren barnehage (1-5 år)	9 min 🚶
30 barn	7.1 km
Tyristubben Fus barnehage (1-5 år)	9 min 🚶
61 barn	8.7 km

Dagligvare

Rema 1000 Flisa	3 min 🚶
Coop Extra Flisa	4 min 🚶
Post i butikk	4.4 km



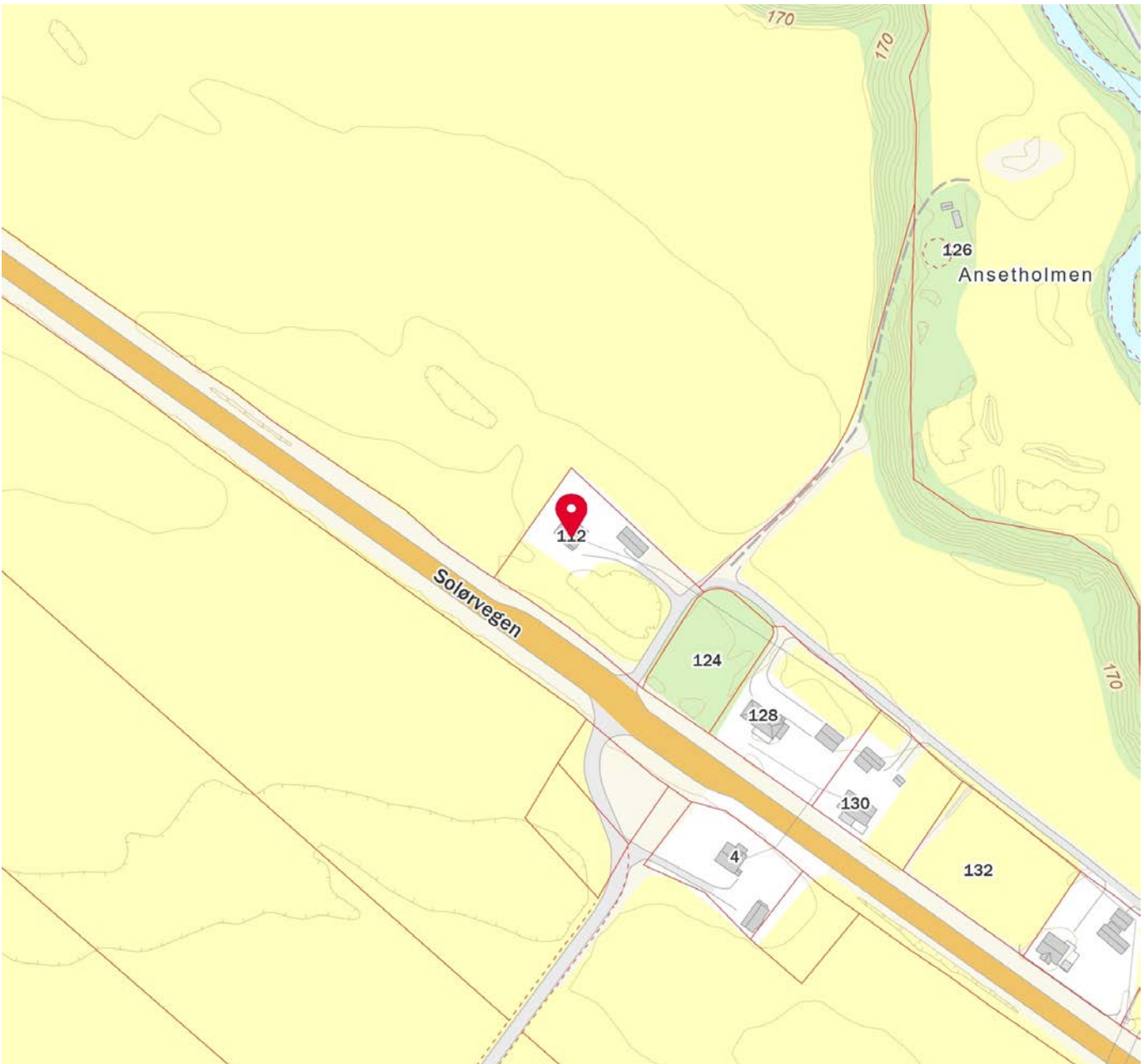
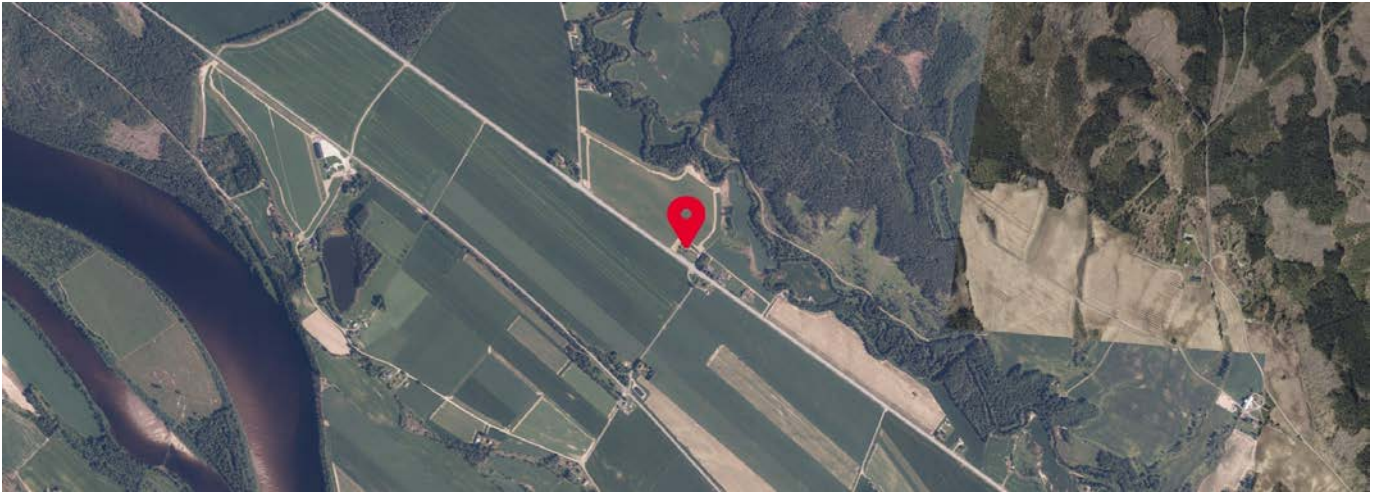

Sport

⚽ Haslemo fotballbane	6 min 🚶
Fotball	0.4 km
⚽ Nymoenjordet fotballbane	5 min 🚶
Fotball	4.7 km
🏊 Victus Treningssenter	5 min 🚶
🏊 Puls Flisa	5 min 🚶



 Innholdet i nabolagsprofilen er hentet fra ulike datakilder, og feil eller mangler kan forekomme. Vurderinger og sitater er innhentet på web og gir uttrykk for hvordan naboene vurderer nabolaget. FINN.no AS kan ikke holdes ansvarlig for feil/mangler i profilen. Copyright © Finn.no AS 2024

Tilstandsrapport

 Enebolig
 Solørvegen 112, 2270 FLISA
 ÅSNES kommune
 # gnr. 87, bnr. 45

Sum areal alle bygg: BRA: 228 m² BRA-i: 174 m²



Befaringsdato: 09.07.2024

Rapportdato: 11.07.2024

Oppdragsnr.: 21034-1221

Referansenummer: ZL9924

Autorisert foretak: Øystein Opås Takstforretning AS

Sertifisert Takstingeniør: Jan Martin Rønning



ØYSTEIN OPÅS
TAKSTFORRETNING AS



Rapporten kan brukes i inntil ett år etter befaringsdatoen, og kan ikke gjenbrukes ved flere boligsalg i denne perioden. For eiendomsoverdragelser fra 1.1.2024, må selger sørge for at areal i rapporten er oppdatert og følger ny bransjestandard for areal. Skjer det endringer, oppstår skader også videre på boligen, bør du som selger be om oppdatert rapport.

Norsk takst

Norsk takst er bransjeorganisasjonen for landets bygningssakkyndige og takstforetak, med om lag 1400 sertifiserte medlemmer fordelt på omtrent 1000 bedrifter. I boligomsetningen regnes takstrapportene som et helt avgjørende element i den informasjonen som gjøres tilgjengelig for kjøper. Årlig leverer medlemmene rundt 120.000 slike takster. Det gir unik oversikt over norske boliger, og bidrar til at alle oppdrag kan utføres med utgangspunkt i erfaringsbasert kvalitet.



Det stilles høye krav til utdanning, sertifisering og yrkesetikk. Norsk takst er opptatt av at boligomsetningen skal være trygg, og legger vekt på å opptre uavhengig av andre bransjeaktører. Bygningssakkyndige fakturerer sine tjenester uten hensyn til hvilken pris som oppnås, og skal heller ikke på annen måte ha noen egeninteresse knyttet til handelen.

Uavhengighet og god fagkunnskap har over tid bygget troverdighet og tillit. Både selger og kjøper skal kunne stole på bygningssakkyndiges vurderinger. For tilfeller der det likevel skulle oppstå misnøye med utført arbeid, har vi sammen med Forbrukerrådet etablert en klagenemnd.

Norsk takst har en sentral rolle i utviklingen av norske standarder, regler og profesjonsprinsipper, og representerer bransjen i alle relevante internasjonale fora. Dette sikrer at norske bygningssakkyndige tidlig kan tilpasse seg krav og bransjetrender fra utlandet, samtidig som takseringsfaget får en norsk stemme på verdensbasis. Organisasjonen bidrar i næringspolitisk sammenheng, og har vært en pådriver for å sikre at lover og regler gir trygghet for forbrukerne i boligomsetningen.

Øystein Opås Takstforretning AS

Øystein Opås Takstforretning er ett selvstendig takseringsfirma som holder til på Kirkenær i Solør. Øystein Opås Takstforretning har fire ansatte og utfører alle typer takseringsoppdrag. Firmaet har eksistert siden 1983, først som personlig selskap, senere som aksjeselskap. Vi har lang erfaring og bred kunnskap innen verditaksering av alle typer eiendommer, tilstandsvurdering, skjønnsaker og skadetaksering.

De fleste av våre oppdrag er i mellom Hamar og Oslo, men vi tar også på oss oppdrag utenfor dette området.



Rapportansvarlig

Jan Martin Rønning

Jan Martin Rønning
Uavhengig Takstingeniør
jan.martin@opastakst.no
476 25 025



ØYSTEIN OPÅS
TAKSTFORRETNING AS

Dette trenger du å vite om tilstandsrapporten



Hva er en tilstandsrapport?

En tilstandsrapport beskriver synlige skader/avvik eller tegn på skader/avvik på boligen. Rapporten fremhever vanligvis ikke positive egenskaper ved boligen.



Hva vurderer en bygningsakkyndig?

Den bygningsakkyndige vurderer boligen ut fra hva man kan forvente av en bygning av samme alder og type. Vurderingen gjøres som regel mot hvordan det var vanlig å bygge og regler som gjaldt da boligen ble oppført (søknadstidspunktet). Forhold som er vanlige for bygningens alder, slik som slitasje etter normal bruk regnes ikke som avvik.



Hva inneholder tilstandsrapporten?

Den bygningsakkyndige undersøker rom og bygningsdeler slik det kommer frem av [Forskrift til avhendingsloven](#). Tilstandsrapporten inneholder bare avvik som den bygningsakkyndige kan se eller kontrollere med enkle hjelpemidler. Det gjøres ikke nærmere undersøkelser slik som åpning av vegger eller andre bygningsdeler. I vegg mot våtrom og rom under terreng kan det borres et hull for å gjøre enkle undersøkelser slik som fuktøk.

Når du kjøper en brukt bolig

Når du kjøper en brukt bolig, er det viktig å være oppmerksom på at dette ikke kan sammenlignes med å kjøpe en ny bolig. Måten boligen ble bygget på kan være annerledes enn i dag. Bygninger svekkes over tid, og utsettes for slitasje blant annet på grunn av bruk og vær og vind. Mange boliger fornyes helt eller delvis, noen i flere omganger, eller det oppføres tilbygg. Særlig for boliger som er pusset opp eller endret, er det viktig å merke seg at fornyelse av overflater ikke nødvendigvis betyr at bygningsdeler under er forbedret.

Vurdering mot byggeår

Den bygningsakkyndige vil vurdere boligen mot hvordan det var vanlig å bygge og regler som gjaldt da bygningen ble oppført (søknadstidspunktet). Den bygningsakkyndige ser etter avvik som har betydning for og som reduserer boligens funksjon og verdi, og som kommer frem av Forskrift til avhendingslova. Noen rom og bygningsdeler slik som bad og vaskeom, og forhold som gjelder sikkerhet mot brann, rekkverk og trapper osv., vil den bygningsakkyndige vurdere mot dagens regelverk. Etter dagens regelverk vil disse kunne få en tilstandsgrad 2 eller 3 uten at det nødvendigvis er krav om at avviket må utbedres.

Tilstandsrapporten beskriver ikke hele boligen

BYGNINGSSAKKYNDIGE SER FOR EKSEMPEL IKKE PÅ (MED MINDRE BYGNINGSDELEN ER NEVNT I RAPPORTEN)

- vanlig slitasje og normal vedlikeholdstilstand
- bagatellmessige forhold som ikke påvirker bygningens bruk eller verdi vesentlig
- etasjeskillere
- tilleggsbygg slik som garasje, bod, annek, naust også videre
- utvendige trapper
- støttemurer
- skjulte installasjoner
- installasjoner utenfor bygningen
- full funksjonstesting av el- og VVS-installasjoner
- geologiske forhold og bygningens plassering på grunnen
- bygningens planløsning
- bygningens innredning
- løspore slik som hvitevarer
- utendørs svømmebasseng og pumpeanlegg
- bygningens estetikk og arkitektur
- bygningens lovlighet (bortsett fra bruksendringer, brannceller og forhold som åpenbart kan påvirke helse, miljø og sikkerhet)
- fellesarealer (med mindre boligeier har vedlikeholdsplikt for fellesarealer og dette er kjent for bygningsakkyndig, eller fellesarealet har en særlig tilknytning til boligen).

© iVerdi 2023 © Norsk takst 2023

Malen til denne rapporten, inkludert standardtekstene fra Norsk takst, er vernet etter åndsverkloven og kan kun benyttes av medlemsforetakene i Norsk takst og av takstingeniører som er sertifisert i slikt foretak, samt av kunder hos iVerdi og studenter hos NEAK. For andre aktører er eksemplarframstilling av malen og standardtekster, som utskrift og annen kopiering til bruk som grunnlag for tilsvarende rapporter, bare tillatt når det er hjemlet i lov (kopiering til privat bruk, sitat o.l.) eller avtale med Norsk Takst ([Forside](#)) eller iVerdi ([Hjem-iVerdi](#)).

Utnyttelse i strid med lov eller avtale kan medføre erstatnings- og straffeansvar.

Dette trenger du å vite om tilstandsrapporten

Tilstanden vurderes med ulike tilstandsgrader

Tilstanden gir uttrykk for en gitt forventet tilstand, blant annet vurdert ut fra alder og normal bruk. Ved Tilstandsgrad 0 (TG0) og Tilstandsgrad 1 (TG1) gir den bygningsakkyndige normalt ingen begrunnelse for valg av tilstandsgrad. Grunnen er at bygningen eller bygningsdelen da bare har normal slitasje. Ved skjulte konstruksjoner kan alder alene avgjøre tilstandsgrad. Når bygningsakkyndige anbefaler tiltak, for eksempel utbedringer, må brukeren av rapporten vurdere om tiltakene er nødvendige og lønnsomme.

Når den bygningsakkyndige velger tilstandsgrad, baseres vurderingen på faste kriterier som følger av gjeldende bransjestandard for Teknisk tilstandsanalyse ved omsetning av bolig og Forskrift til avhendingslova.



TILSTANDSGRAD 0, TG0: INGEN AVVIK

Bygningsdelen skal være tilnærmet ny, ikke vise tegn på slitasje og det skal være lagt frem dokumentasjon på faglig god utførelse. Det er ingen merknader til delen.



TILSTANDSGRAD 1, TG1: MINDRE AVVIK

Bygningsdelen skal bare ha normal slitasje, og strakstiltak skal ikke anses som nødvendig. Graden kan også brukes når delen er ny, men der dokumentasjon på faglig god utførelse mangler.



TILSTANDSGRAD 2, TG2: VESENTLIGE AVVIK OG MINDRE AVVIK SOM ETTER NS 3600 GIR TG 2

Bygningsdelen skal enten ha feil utførelse, en skade eller symptomer på skade, sterk slitasje eller nedsatt funksjon. Graden gis når bygningsdelen trenger vedlikehold eller tiltak i nær fremtid. Graden skal også brukes når delen er gammel og det er grunn til å varsle om faren for skader på grunn av alderen, eller når det er grunn til å overvåke delen spesielt på grunn av fare for større skader eller følgeskader.

Ved avvik som ikke krever umiddelbare tiltak (ingen umiddelbar kostnad) så blir TG2 markert med en lysere farge.



TILSTANDSGRAD 3, TG3: STORE ELLER ALVORLIGE AVVIK

Denne tilstandsgraden brukes ved kraftige tegn på forhold som man må regne med trenger utbedring straks eller innen kort tid. Det er påvist funksjonssvikt eller sammenbrudd.



IKKE UNDERSØKT/IKKE TILGJENGELIG FOR UNDERSØKELSE

Det kan være avvik/skader som ikke er avdekket.

Hva er et anslag på utbedringskostnad?

Hva det vil koste å utbedre rom eller bygningsdeler, er et forsiktig anslag basert på nåværende kvalitet, registrert avvik og angitte tiltak i rapporten. Anslaget er gitt på generelt grunnlag og må ikke forveksles med et pristilbud fra en håndverker. Det kan foreligge avvik og tiltak som ikke kommer frem av rapporten. Utbedringskostnad avhenger blant annet av personlige valg av og markedspris på materialer og tjenesteyter.

I rapporten skal det settes anslag for utbedringskostnad for TG3, og slikt anslag kan også gis ved TG2.



Ingen umiddelbare kostnader



Tiltak under kr 10 000



Tiltak mellom kr 10 000 - 50 000



Tiltak mellom kr 50 000 - 100 000



Tiltak mellom kr 100 000 - 300 000



Tiltak over kr 300 000

Beskrivelse av eiendommen

Enebolig - Byggeår: 1950

UTVENDIG

[Gå til side](#)

Boligen har takkonstruksjon av sperretak og takteking av metallplater. Takrenner og nedløpsrør er av sort plast, og det er hvite isbordbeslag. Det er overgangsbeslag rundt pipe og takstige til pipe for feier. Vegger er av bindingsverkskonstruksjon utvendig kledd med liggende bordkledning. Boligen har i hovedsak malte trevinduer med 2-lags isolerglass og det er en malt hovedytterdør med glassrute. Det er en strekkmetalltrapp med repos foran hovedytterdør som utgjør inngangspartiet.

INNVENDIG

[Gå til side](#)

Innvendige overflater består av gulvbelegg og malt furugulv, og vegger og himlinger er kledd med malte plater og malt trepanel. Kjeller har betonggulv, det er etasjeskille av støpt dekke mellom kjeller og første etasje, og det er etasjeskille av trebjelkelag mellom første- og andre etasje. Boligen har en mursteinspipe med lufteløp og det er tilknyttede ildsteder på soverom og kjøkken i første etasje. Det er en uinnredet kjeller med betonggulv og murvegger. Boligen har en malt tretrapp med gulvbelegg i inntrinn, og tette opptrinn, og det er en enkel tretrapp i vinkel til kjeller. Det er både malte profilerte dører og lakkerte slette dører.

VÅTROM

[Gå til side](#)

Badet har vinylbelegg med i hovedsak fall til sluk, baderomsplater på vegger og vinyl i himling. Det har servant, dusjkabinett, toalett, opplegg for vaskemaskin og ventilasjon via elektrisk styrt vifte og tilluft via spalte under dør.

KJØKKEN

[Gå til side](#)

Enkel kjøkkeninnredning på to vegger med malte slette fronter og laminat benkeplate med nedfelt rustfri servant med sidefelt. Det er overskap over deler av innredning, og avsatt plass til oppvaskmaskin og komfyr. Det er kjøkkenventilator med avtrekk ut.

TEKNISKE INSTALLASJONER

[Gå til side](#)

Boligen har vannrør av kobberør med og uten plastkappe og synlige avløpsrør av plast. Det er naturlig ventilasjon via veggventiler og vindusventiler. Boligen har et plastsluk og opplegg for vaskemaskin i kjeller. Det er en dagtank plassert i kjellernedgang og det er røropplegg til pipe for montering av kombinert ildsted og kamin. Varmtvannstanken er på cirka 200 liter og den er plassert i kjeller. Boligen har åpent elektrisk anlegg med i hovedsak ujordede stikkontakter og originalt sikringsskap med skrusikringer, jordfeilbryter og tre jordfeilautomater plassert i gang.

[Gå til side](#)

TOMTEFORHOLD

Boligen har grunnmur av betongstein og mest sannsynlig drenering i form av tilbakefylling med stedlige masser fra byggeår. Eiendommen har en tilnærmet flat tomt. Boligen har privat vann fra brønn med vannledning av plast og privat avløp med synkekum av betong og avløpsledning av plast eller støpejern.

Arealer

[Gå til side](#)

Forutsetninger og vedlegg

[Gå til side](#)

Lovlighet

[Gå til side](#)

Enebolig

- Det foreligger ikke tegninger

Sammendrag av boligens tilstand

Fordeling av tilstandsgrader

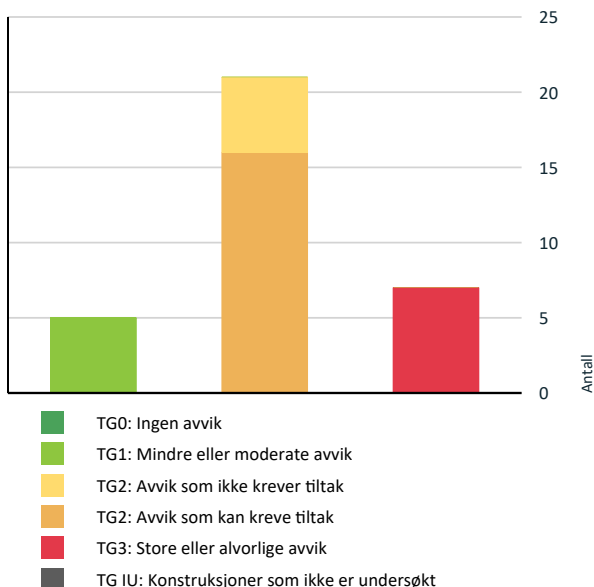

Vil du vite mer om tilstandsgrader? Se side 4.

Anslag på utbedringskostnad

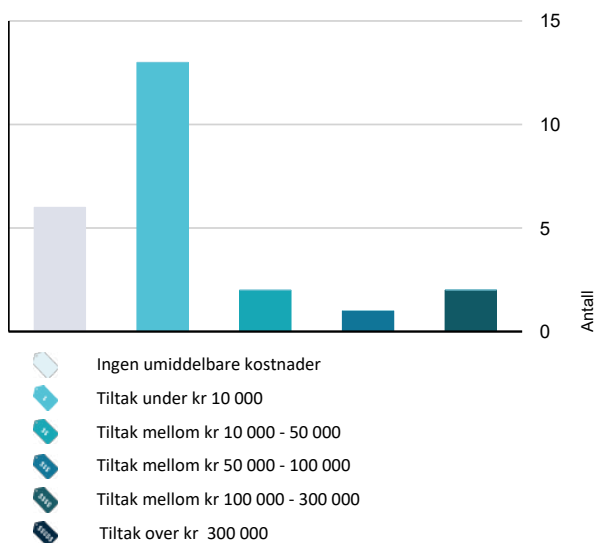

Hva er anslag på utbedringskostnad? Se side 4.

Spesielt for dette oppdraget/rapporten

Bolighuset ble befart innvendig og utvendig. Besiktigelser er gjort fra bakkeplan med de forutsetninger det gir. Sidebygg er kun enkelt befart for beskrivelse, undersøkelser for vurdering av tilstand er ikke utført. Tilstandsrapporten garanterer ikke at det ikke finnes skjulte feil eller mangler i bygningene. Rapporten redegjør for hva som er kontrollert og de fremkomne avvik. Det er av undertegnede ikke gjort inngrep i noen konstruksjoner. Skjulte konstruksjoner er vurdert ut i fra normale byggemetoder på tidspunktet samt dens forventede levetid og gitte opplysninger. For vurdering av forventet levetid/brukstid er det gjort skjønnsmessige vurderinger. Der hvor en bygningsdel eller installasjon har passert halvparten av forventet brukstid settes TG 2, bygningsdelen/installasjonen er da inne i en periode hvor sviktende funksjon eller behov for tiltak kan forekomme.

Måling av fall og helning på dekker er gjort med laser og tomestokk. Modernitet hensynstas ikke ved fastsetting av tilstandsgrad.

For kontroll av om det er bom i fliser gjøres det stikkprøver. Tilstand på hvitevarer vurderes ikke.

Potensielle kjøpere anbefales å samarbeide med bygningskyndig før budgivning både med befaring og med tolkning og forståelse av dette dokument for å ivareta sin undersøkelsesplikt og sikre rett forståelse av kvaliteten på objektet.

Geologiske forhold er ikke kontrollert.

Tomteareal er hentet fra Kartverket og det tas forbehold om at denne informasjonen er korrekt.

Oppsummering av avvik

Vil du vite mer? Se på rommet eller bygningsdelen senere i rapporten.

Enebolig

! TG 3 STORE ELLER ALVORLIGE AVVIK

- ! Innvendig > Etasjeskille/gulv mot grunn [Gå til side](#)
- ! Innvendig > Innvendige trapper - 2 [Gå til side](#)
- ! Våtrom > 2. Etasje > Bad > Generell [Gå til side](#)
- ! Kjøkken > 1. Etasje > Kjøkken > Overflater og innredning [Gå til side](#)
- ! Kjøkken > 1. Etasje > Kjøkken > Avtrekk [Gå til side](#)
- ! Tekniske installasjoner > Vannledninger [Gå til side](#)
- ! Tekniske installasjoner > Elektrisk anlegg [Gå til side](#)

Sammendrag av boligens tilstand

! TG 2 AVVIK SOM KAN KREVE TILTAK

! Utvendig > Taktekking [Gå til side](#)

! Utvendig > Nedløp og beslag [Gå til side](#)

! Utvendig > Veggkonstruksjon [Gå til side](#)

! Utvendig > Vinduer - 2 [Gå til side](#)

! Innvendig > Overflater [Gå til side](#)

! Innvendig > Radon [Gå til side](#)

! Innvendig > Pipe og ildsted [Gå til side](#)

! Innvendig > Innvendige trapper [Gå til side](#)

! Innvendig > Innvendige dører [Gå til side](#)

! Innvendig > Andre innvendige forhold [Gå til side](#)

! Tekniske installasjoner > Andre VVS-installasjoner [Gå til side](#)

! Tekniske installasjoner > Varmesentral [Gå til side](#)

! Tekniske installasjoner > Varmtvannstank [Gå til side](#)

! Tomteforhold > Grunnmur og fundamenter [Gå til side](#)

! Tomteforhold > Terrengeforhold [Gå til side](#)

! Tomteforhold > Utvendige vann- og avløpsledninger [Gå til side](#)

! TG 2 AVVIK SOM IKKE KREVER UMIDDELBARE TILTAK

! Utvendig > Takkonstruksjon/Loft [Gå til side](#)

! Innvendig > Rom Under Terreng [Gå til side](#)

! Tekniske installasjoner > Avløpsrør [Gå til side](#)

! Tomteforhold > Drenering [Gå til side](#)

! Tomteforhold > Septiktank [Gå til side](#)

Tilstandsrapport

ENEBOLIG



Byggeår

1950

Kommentar

Byggeår er omtrentlig

Standard

Enkel boligstandard

Vedlikehold

Etterslep på vedlikehold og modernisering

Tilbygg / modernisering

2012

Det er opplyst at yttervegger ble etterisolert, de fleste vinduer ble skiftet og bordkledningen ble skiftet.

UTVENDIG

Taktekking

Punktet må sees i sammenheng med Takkonstruksjon/Loft

Boligen har taktekking av metallplater og taket er besiktiget fra bakkenivå.
Det er et tak over inngangspartiet med taktekking av pappshingel, sannsynligvis fra 2012.

Vurdering av avvik:

- Det er påvist andre avvik:

Forventet brukstid har passert for taktekking og undertak.
Beslag fra pappshingel til yttervegg er lagt utenpå bordkledning, og dette medfører risiko for at vann kan trenge ned bak beslaget og føre til råteskader.

Konsekvens/tiltak

- Det må foretas tiltak for å lukke avviket.

Det må påregnes utskifting av taktekking og undertak.
Det bør monteres beslag som slisses / skjæres inn i bordkledningen.

Kostnadsestimat: 100 000 - 300 000



Overgangsbeslag er lagt utenpå bordkledning.

Nedløp og beslag

Tilstandsrapport

Boligen har takrenner og nedløpsrør av sort plast, og hvite isbordbeslag. Det er overgangsbeslag rundt pipe og takstige til pipe for feier. Takvann ledes i hovedsak vekk fra bolig i rør på terreng.

Vurdering av avvik:

- Det mangler snøfangere på hele eller deler av taket, men det var ikke krav om dette på byggemeldingstidspunktet.

Det mangler endeløkk på takrenne.
Det er påvist frostsprengt nedløpsrør.

Konsekvens/tiltak

- Andre tiltak:

Det er ikke krav om å ettermontere snøfangere for å tilfredsstille dagens krav, men det vil være naturlig å montere da taktekkning skiftes. Endeløkk må monteres på takrenne. Frostsprengt nedløpsrør bør skiftes ut da lekkasje vil føre til økt fuktbelastning på konstruksjoner, og årsaken til frostspreng bør utbedres. Dette kan være ved å spyle opp drenerør.

Kostnadsestimat: Under 10 000



Endeløkk mangler på takrenne.



Frostsprengt nedløpsrør.

Veggkonstruksjon

Boligen har vegger av bindingsverkskonstruksjon fra byggeår utvendig kledd med liggende bordkledning fra cirka 2012. Det er opplyst at vegger ble etterisolert cirka 2012.

Vurdering av avvik:

- Det er ingen eller liten lufting i nedre kant av kledning mot grunnmur.

Bordkledning er værslitt da denne ikke har blitt behandlet etter bordkledningen ble montert ferdig grunnet i cirka 2012. Hjørnekasse er skadet.

Konsekvens/tiltak

- Andre tiltak:

Det er ikke behov for å gjøre enkeltstående tiltak for å forbedre lufting bak bordkledningen, men hvis bordkledning igjen skal skiftes på hele vegger bør lufting etableres. Bordkledning må vedlikeholdes. Bord på hjørnekasse bør skiftes ut.

Kostnadsestimat: 50 000 - 100 000

Tilstandsrapport



Skadet hjørnekasse.

TG 2 Takkonstruksjon/Loft

Punktet må sees i sammenheng med Taktekking

Boligen har takkonstruksjon av sperretak. Det er adgang til kryp loft over flathimling via luke i himling, og det er tilgang til to kneloft via dør og luker i knevegger. Et kneloft er innredet for lagring.

Kryp loft er trangt, det er isolert med flis og det er ikke gangbart gulv på loft, så dette er enkelt undersøkt fra luke.

Kneloftene er undersøkt, og det er utført sporadiske fuktmålinger av disse. Det måles tørt på befaringdagen.

Det er et bol av geithams på kryp loft, men dette virket å være bekjempet da det ikke ble oppdaget aktivitet herfra. Det lå også flere døde geithams på loftet under bolet.

Vurdering av avvik:

- Det er påvist fuktskjolder/skader i takkonstruksjonen.

Det er fuktskjolder på ei takspærre, og rundt pipe i andre etasjen.

Det er påvist værslitte vindskier.

Konsekvens/tiltak

- Andre tiltak:

Følg med på loftene og rundt pipe ved forskjellige klimatiske forhold. Det er mest sannsynlig ikke utført tiltak rundt pipe siden fuktskjoldene oppstod, så forutsetningene for lekkasje er mest sannsynlig tilstede.

Vindskier bør skiftes ut i forbindelse med utskifting av taktekking.

Kostnadsestimat: Ingen umiddelbar kostnad

Tilstandsrapport



Værslitte vindskier.



Fuktskjolder på takspærre.



Fuktskjolder ved pipe.

TG 1 Vinduer

Boligen har i hovedsak malte trevinduer med 2-lags isolerglass fra cirka 2012.

TG 2 Vinduer - 2

Det er tre eldre trevinduer med 2-lags isolerglass i andre etasje, trevindu med vareramme og glassbyggerstein i grunnmur for lysinnslipp til kjeller. Isolerglassene er fra cirka 2008.

Vurdering av avvik:

- Det er påvist noen glassruter som er punktert eller sprukne.

Konsekvens/tiltak

- Vinduer med punkterte/sprukne glass må påregnes skiftes ut, enten hele vinduet eller kun selve glassene.

Kostnadsestimat: Under 10 000



Sprukket glass i vindu.



Sprukket glassbyggerstein.

TG 1 Dører

Tilstandsrapport

Boligen har en malt hovedytterdør med glassrute.

TG 1 Utvendige trapper

Boligen har en strekkmetalltrapp med repos på cirka 7m² foran hovedytterdør som utgjør inngangspartiet. Det er rekkverk rundt reposet. Rekkverk er lavere enn dagens forskrift tillater, men høyde over terreng stiller ikke krav til rekkverk.

INNVENDIG

TG 2 Overflater

Innvendige overflater består av gulvbelegg og malt furugulv, og vegger og himlinger er kledd med malte plater og malt trepanel.

Vurdering av avvik:

- Det er påvist andre avvik:

Det er i hovedsak helhetlige, men umoderne overflater, og det er påvist enkelte avvik som:

Slitasje på gulv.

Sprukne gulvfliser foran ildsted.

Folie på himlingsplater løsner.

Konsekvens/tiltak

- Det må foretas tiltak for å lukke avviket.

De fleste overflater er modne for oppussing og omfang kan styres av egne ønsker.

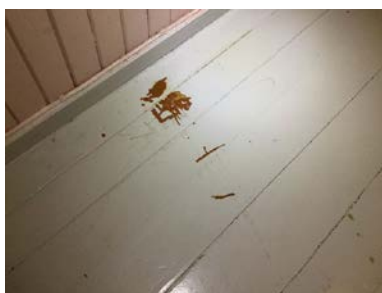

Slitasje på gulv.



Sprukne gulvfliser.



Løsnet folie på himlingsplate.

TG 3 Etasjeskille/gulv mot grunn

Kjeller har betonggulv, det er etasjeskille av støpt dekke mellom kjeller og første etasje, og det er etasjeskille av trebjelkelag mellom første- og andre

Tilstandsrapport

etasje.

Vurdering av avvik:

- Målt høydeforskjell på over 20 mm innenfor en lengde på 2 meter. Tilstandsgrad 3 gis med bakgrunn i standardens krav til godkjente måleavvik.

Avviket er målt i stue/gang i andre etasje.

Konsekvens/tiltak

- For å få tilstandsgrad 0 eller 1 må høydeforskjeller rettes opp. Det vil imidlertid sjelden være økonomisk rasjonelt som et enkeltstående tiltak i en bolig som dette. Dersom boligen en gang skal renoveres, kan man vurdere slike tiltak.

Kostnadsestimat: Ingen umiddelbar kostnad

! TG 2 Radon

Vurdering av avvik:

- Radonmålinger er ikke foretatt, heller ikke andre tiltak mot radon, eiendommen ligger i et område som i NGU Radon aktsomhetskart er definert med "moderat til lav" aktsomhetsgrad

Det anbefales på generelt grunnlag at det utføres radonmålinger i samtlige boliger i Norge.

Konsekvens/tiltak

- Det bør gjennomføres radonmålinger.

Radonmålere fås kjøpt i nettbutikker og huseier kan selv sette opp disse i boligen. Etter endt målingsperiode sendes målerne inn til angitt laboratorium for analyse.

! TG 2 Pipe og ildsted

Boligen har en mursteinspipe med lufteløp og det er tilknyttede ildsteder på soverom og kjøkken i første etasje. Det er gulvfliser foran ildsteder. Sotluke er plassert i kjeller.

Vurdering av avvik:

- Det er påvist sprekker og/eller riss i pipe.
- Mer enn halvparten av forventet brukstid er passert på pipe.

Det er rennemerker etter sotvann under sotluke, og sotluke var full.

Konsekvens/tiltak

- Tidspunkt for piperehabilitering nærmer seg.

Riss og sprekker bør utbedres ved vedlikehold.

Regnavdekning bør undersøkes på pipe.

Kostnadsestimat gjelder utbedring av riss i pipe og undersøkelser av regnavdekning.

Kostnadsestimat: Under 10 000



Sotvann under sotluke.



Riss i pipe.

! TG 2 Rom Under Terreng

Tilstandsrapport

Punktet må sees i sammenheng med 'Drenering'

Boligen har en uinnredet kjeller med betonggulv og murvegger. Hulltaking er ikke foretatt da kjelleren har en konstruksjon som gjør hulltaking unødvendig.

Vurdering av avvik:

- Det er påvist indikasjoner på noe fuktgjennomtrenging i kjellergulv.
- Det er påvist indikasjoner på noe fuktgjennomtrenging inn i kjellermur.

Dette er i form av saltutslag.

Det er høy luftfuktighet i kjeller på befaringsdagen, og det måles skadelig fuktinnhold i treverk. Lufterventiler er stengt.

Konsekvens/tiltak

- Det påviste fuktnivå gir grunn til å overvåke konstruksjonen jevnlig for å se utvikling over tid, og eventuelt foreta tiltak for å unngå fuktskader.

Lufterventiler bør åpnes for ventilering, eller så bør det monteres en fuktstyrt luftavfukter i kjeller.

Kostnadsestimat: Ingen umiddelbar kostnad



Saltutslag på grunnmur.



Skadelig fuktinnhold i treverk.

TG 2 Innvendige trapper

Boligen har en malt tretrapp med gulvbelegg i inntrinn, og tette opptrinn. Det er håndløper på en side. Det er lav overhøyde i deler av trapp.

Vurdering av avvik:

- Åpninger i rekkverk er større enn dagens forskriftskrav til rekkverk i trapper.
- Det mangler håndløper på vegg i trappeløpet.
- Rekkverkshøyder er under dagens forskriftskrav til rekkverk i trapper.

Konsekvens/tiltak

- Åpninger er såpass store at det ut ifra sikkerhetsmessige forhold anbefales å lage mindre åpninger.
- Håndløper bør monteres, men det var ikke krav på byggetidspunktet.
- Det er ikke krav om utbedring av rekkverkshøyder opp til dagens krav.

Kostnadsestimat: Under 10 000



Tretrapp med stor åpning i rekkverk.

Tilstandsrapport

TG 3 Innvendige trapper - 2

Det er en enkel tretrapp i vinkel til kjeller.

Vurdering av avvik:

- Det er ikke montert rekkverk.

Trappevanger på betonggulv er råteskadet.

Konsekvens/tiltak

- Rekkverk må monteres for å lukke avviket.

Trappevanger bør skiftes ut, og de nye bør plasseres på kapillærbrytende sjikt.

Kostnadsestimat: Under 10 000



Trapp mangler rekkverk.



Råteskadet vange på trapp.

TG 2 Innvendige dører

Boligen har både malte profilerte dører og lakkerte slette dører. Det er en skyvedør.

Vurdering av avvik:

- Enkelte av innvendige dører har en del slitasje.

Konsekvens/tiltak

- Lokal utbedring må påregnes.

Enkelte dører bør vedlikeholdes.

Kostnadsestimat: Under 10 000



Eksempel på skade på dør.

TG 2 Andre innvendige forhold

Skadedyr

Vurdering av avvik:

- Det er påvist andre avvik:

Tilstandsrapport

Det er påvist museavføring på loft og i kjøkkenskuff, og musefeller i kjeller. Dette tyder på at det er tilgang for mus i konstruksjoner.

Konsekvens/tiltak

- Det må foretas tiltak for å lukke avviket.

Det bør gjøres tiltak for å forhindre tilgang for mus.

VÅTROM

2. ETASJE > BAD

TG 3 Generell

Bad er bygget etter byggeforskrifter gjeldende før 1997. Bad fra før 1997 gis i denne rapport automatisk TG 3 da det ut fra alder må forventes at behov for oppgraderinger nærmer seg.

Badet har vinylbelegg med i hovedsak fall til sluk, baderomsplater på vegger og vinyl i himling. Det er cirka 15 mm høydeforskjell fra gulv ved dør til sluk. Det har servant, dusjkabinett, toalett, opplegg for vaskemaskin og ventilasjon via elektrisk styrt vifte og tilluft via spalte under dør.

Vurdering av avvik:

- Våtrommet må oppgraderes for å tåle normal bruk etter dagens krav.

Det er påvist noe lokalt motfall fra sluk.

Baderomsplater er ikke forseglet i nedkant, så disse kan trekke opp fukt, og det er tegn til svelling et sted.

Det er påvist glipper mellom baderomsplater, og skader i nedkant av baderomsplater.

Det er påvist glippe i sveiseskjøt i gulvbelegg.

Det er riss i servant.

Konsekvens/tiltak

- Våtrommet må totalrenoveres. Alle forhold med tettesjikt, våtsone, sluk m.m. må dokumenteres.

Kostnadsestimat: 100 000 - 300 000



Glippe i sveiseskjøt i vinylbelegg.



Tegn til svelling i nedkant av baderomsplate.



Plastsluk, og vinylbelegg er ført under slukets klemring.

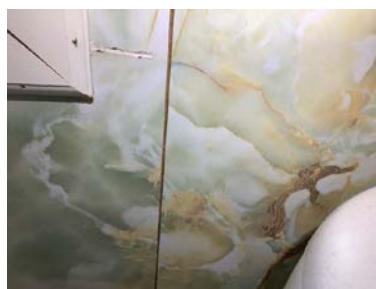

Glippe i skjøt mellom baderomsplater.

2. ETASJE > BAD

TG 1 Tilliggende konstruksjoner våtrom

Hulltaking er foretatt uten å påvise unormale forhold. Hulltaking er foretatt i soverom bak bad. Fuktquotemåling (vekt%) i konstruksjonen ble målt til 10.

Tilstandsrapport



Hulltaking og det måles tørt.

KJØKKEN

1. ETASJE > KJØKKEN

TG 3 Overflater og innredning

Enkel kjøkkeninnredning på to vegger med malte slette fronter og laminat benkeplate med nedfelt rustfri servant med sidefelt. Det er overskap over deler av innredning, og avsatt plass til oppvaskmaskin og komfyr.

Vurdering av avvik:

- Det er påvist skader på overflater/kjøkkeninnredning utover normal slitasjegrad.

Det er påvist lekkasje i benkeskap, sannsynligvis der avløpsslange fra oppvaskmaskin går inn på avløp.

Konsekvens/tiltak

- Andre tiltak:

Kjøkkeninnredning er moden for utskifting.
Det må gjøres tetttiltak på avløp i benkeskap.
Kostnadsestimat gjelder tetttiltak.

Kostnadsestimat: Under 10 000

Tilstandsrapport



Eksempel på skapdører med skader.



Det ligger noe vann på bunnplate under avløpsrør.



Eksempel på benkeplate med skader.

1. ETASJE > KJØKKEN

Avtrekk

Det er kjøkkenventilator med avtrekk ut.

Vurdering av avvik:

- Det er registrert avvik med avtrekk.

Kjøkkenventilatoren virket ikke på befaringsdagen.

Konsekvens/tiltak

- Andre tiltak:

Ventilatoren må utbedres eller skiftes ut.

Kostnadsestimat: Under 10 000



Kjøkkenventilatoren virket ikke på befaringsdagen.

TEKNISKE INSTALLASJONER

Vannledninger

Boligen har vannrør av kobberør med og uten plastkappe.
Stoppekran er plassert i kjeller.

Tilstandsrapport

Vurdering av avvik:

- Mer enn halvparten av forventet brukstid er passert på innvendige vannledninger.
- Det drypper fra rørskjøter.

Konsekvens/tiltak

- Tidspunkt for utskiftning av vannledninger nærmer seg.
- I forbindelse med oppgradering av våtrom vil det være naturlig med utskiftning av rør.
- Utette rørkoblinger må skiftes/utbedres.

Kostnadsestimat: Under 10 000



Det henger vanndråper fra kplinger.

TG 2 Avløpsrør

Boligen har synlige avløpsrør av plast.
Stakeluker er plassert i kjeller.

Vurdering av avvik:

- Det er ikke påvist tilfredsstillende lufting av avløpsanlegget.
- Mer enn halvparten av forventet brukstid er passert på innvendige avløpsledninger.

Konsekvens/tiltak

- Skal avviket lukkes må løsning på lufting av kloakk dokumenteres/fremvises.
- Tidspunkt for utskiftning av avløpsrør nærmer seg.
- I forbindelse med oppgradering av våtrom vil det være naturlig med utskiftning av rør.

Kostnadsestimat: Ingen umiddelbar kostnad

TG 1 Ventilasjon

Boligen har naturlig ventilasjon via veggventiler og vindusventiler.

TG 2 Andre VVS-installasjoner

Det er et plastsluk og opplegg for vaskemaskin i kjeller.

Vurdering av avvik:

- Mer enn halvparten av forventet brukstid på VVS-installasjoner er oppbrukt.

Konsekvens/tiltak

- Det er ikke behov for utbedringstiltak siden VVS-installasjonen(e) fungerer i dag, men ut ifra alder kan skader plutselig oppstå på eldre VVS-installasjoner.

Tilstandsrapport



Plastsluk i betonggulv.

Varmesentral

Det er en dagtank plassert i kjellernedgang og det er røropplegg til pipe for montering av kamin eller kombinert ildsted og kamin.

Vurdering av avvik:

- Mer enn halvparten av forventet brukstid på varmesentral er oppbrukt.

Anlegget er ikke i bruk.

Konsekvens/tiltak

- Andre tiltak:

Anlegget og røropplegg bør fjernes.

Kostnadsestimat: Under 10 000



Dagtank.



Røropplegg ved pipe.

Varmtvannstank

Varmtvannstanken er på cirka 200 liter og den er plassert i kjeller.

Årstall: 2013

Kilde: Produksjonsår på produkt

Vurdering av avvik:

- Det er ikke påvist tilfredsstillende el-tilkobling av varmtvannstank iht. gjeldende forskrift.

Konsekvens/tiltak

- Det bør etableres tilfredsstillende el-tilkobling etter gjeldende forskrift.

Kostnadsestimat: Under 10 000

Tilstandsrapport



Utilfredsstillende el-tilkobling iht. gjeldende forskrift.

TE 3 Elektrisk anlegg

Dette er en forenklet kontroll begrenset til de spørsmål og undersøkelser som forskrift til avhendingslova (tryggere bolighandel) § 2-18 inneholder. Dette kan ikke sammenlignes med en kontroll utført av offentlig myndighet (Det lokale eltilsyn) eller registrert elektrovirksomhet, og en bygningssakkyndig har verken kompetanse eller lov til å foreta en slik kontroll.

Tilstandsgraden er vurdert ut fra den forenklete og begrensede kontrollen som forskriften inneholder. El-anlegget kan ha feil og mangler som en slik forenklet undersøkelse ikke vil avdekke. Vær derfor oppmerksom på denne risikoen, og søk videre veiledning eller få en fullstendig kontroll utført av registrert elektrovirksomhet.

Boligen har åpent elektrisk anlegg med i hovedsak ujordede stikkontakter og originalt sikringsskap med skrusikringer, jordfeilbryter og tre jordfeilautomater plassert i gang.

1. Foreligger det eltilsynsrapport de siste 5 år, og det er ikke foretatt arbeid på anlegget etter denne, utenom retting av eventuelle avvik i eltilsynsrapport (dvs en el-tilsynsrapport uten avvik)?
Nei

Spørsmål til eier

2. Når ble det elektriske anlegget installert eller sist gang totalt rehabilitert (årstall)? Med totalt rehabilitert menes fullstendig utskiftet anlegg fra inntakssikring og videre.
1950
3. Er alle elektriske arbeider/anlegg i boligen utført av en registrert elektroinstallasjonsvirksomhet?
Ja
4. Er det elektriske anlegget utført eller er det foretatt tilleggsarbeider på det elektriske anlegget etter 1.1.1999?
Ja
Eksisterer det samsvarserklæring?
Nei
5. Foreligger det kontrollrapport fra offentlig myndighet – Det Lokale Eltilsyn (DLE) eller eventuelt andre tilsvarende kontrollinstanser med avvik som ikke er utbedret eller kontrollen er over 5 år?
Ukjent
6. Forekommer det ofte at sikringene løses ut?
Ja Det var sikringer som hadde løst ut på befaringsdagen.
7. Har det vært brann, branntilløp eller varmgang (for eksempel termiske skader på deksler, kontaktpunkter eller lignende) i boligens elektriske anlegg?
Ukjent

Generelt om anlegget

8. Er det tegn til at det har vært termiske skader (tegn på varmgang) på kabler, brytere, downlights, stikkontakter og elektrisk utstyr? Sjekk samtidig tilstanden på elektrisk tilkobling av varmtvannsbereder, jamfør eget punkt under varmtvannstank
Nei
9. Er der synlig defekter på kabler eller er disse ikke tilstrekkelig festet?
Ja

Inntak og sikringskap

10. Er det tegn på at kabelinnføringer og hull i inntak og sikringskap ikke er tette, så langt dette er mulig å sjekke uten å fjerne kapslinger?
Ja

Tilstandsrapport

11. Finnes det kursfortegnelse, og er den i samsvar med antall sikringer?

Ja

12. Foreta en helhetsvurdering av det elektriske anlegget, dets alder, allmenne tilstand og fare for liv og helse. Bør det elektriske anlegget ha en utvidet el-kontroll?

Ja Det er påvist en klippet strømkabel og det er ikke montert gjennomføring rundt strømkabel inn i sikringsskap og dette avviker medfører automatisk TG3 da dette kan tyde på at andre enn autoriserte elektroinstallatører har utført arbeidet. Det elektriske anlegget er av eldre dato, det er ikke fremvist samsvarserklæring, det mangler deksler på koblingsboks og sikringer har løst ut. Det anbefales derfor at det innhentes en utvidet el-kontroll utført av autorisert foretak. Kostnadsestimat gjelder innhenting av el-kontroll.

Generell kommentar

Utfyllelse av punkter under elektrisk anlegg er utført på bakgrunn av observasjoner under den bygningsmessige befaringen av boligen. Det elektriske anlegget er ikke helhetlig kontrollert.

Kostnadsestimat: Under 10 000



Klippet kabel.



Manglende deksel på koblingsboks.



Utett innføring i sikringsskap.

TOMTEFORHOLD

Byggegrunn

Det er ukjent byggegrunn.

TG 2 Drenering

Punktet må sees i sammenheng **Rom under terreng*

Boligen har mest sannsynlig drenering i form av tilbakefylling med stedlige masser fra byggeår.

Vurdering av avvik:

- Det mangler, eller på grunn av alder er det sannsynlig at det mangler, utvendig fuksikring av grunnmuren ved kjeller/underetasje.

Konsekvens/tiltak

Tilstandsrapport

- Andre tiltak:

Da kjelleren består av åpne murkonstruksjoner og bare benyttes til lagring vil terrengjustering og ventilering være mer hensiktsmessige tiltak som kan forsøkes før drenering vurderes.

Kostnadsestimat: Ingen umiddelbar kostnad

TG 2 Grunnmur og fundamenter

Boligen har grunnmur av betongstein.

Vurdering av avvik:

- Det er registrert horisontalriss som er symptom på jordtrykk.
- Det er registrert skråriss som er symptom på setninger.
- Grunnmuren har sprekkdannelser.

Konsekvens/tiltak

- Lokal utbedring må utføres.

Utvendig forsegling av riss og sprekker for å forhindre frostspreng, og følg med på eventuell utvikling.

Det bør gjøres undersøkelser og utbedringer av grunnmuren der sprekkdannelser har oppstått inntil inngangspartiet.

Kostnadsestimat: 10 000 - 50 000



Utvendige riss.



Sprekkdannelse.



Innvendig skråriss.

TG 2 Terrengforhold

Eiendommen har en tilnærmet flat tomt.

Vurdering av avvik:

- Det er påvist dårlig fall eller flatt terreng inn mot grunnmur og dermed muligheter for større vannansamlinger.

Konsekvens/tiltak

- Det bør foretas terrengjusteringer.

Terrengjustering bør utføres for å etablere tilfredsstillende fall fra boligen. Tilfredsstillende fall vil være minimum 1:50 i en avstand på minimum 3 meter fra boligen.

Tilstandsrapport

Kostnadsestimat: 10 000 - 50 000



Utilfredsstillende fall fra bolig.

TG 2 Utvendige vann- og avløpsledninger

Boligen har privat vann fra brønn med vannledning av plast og privat avløp med synkekum av betong og avløpsledning av plast eller støpejern.

Vurdering av avvik:

- Det foreligger ingen dokumentasjon på vannkvaliteten på brønnvannet.
- Mer enn halvparten av forventet brukstid er passert på utvendige avløpsledninger.
- Mer enn halvparten av forventet brukstid er passert på utvendige vannledninger.

Beboer opplyser at det har vært tilbakeslag i kjeller.

Konsekvens/tiltak

- Avløpsanlegget må sjekkes.
- Foreta kontroll av brønnvann.

Kostnadsestimat gjelder vannprøver og undersøkelser av avløpsanlegget.

Kostnadsestimat: Under 10 000

TG 2 Septiktank

Boligen har en synkekum av betong med overløp til terreng.

Vurdering av avvik:

- Mer enn halvparten av forventet brukstid er passert på septiktank.

Løsningen er av en slik alder at sviktende funksjon på infiltrering kan forekomme. Dette kan blant annet fremprovoseres ved en bruksendring som fører til større belastning.

Konsekvens/tiltak

- Andre tiltak:

Det er ikke kjent med behov for tiltak, men kjøper må planlegge med renovering av avløpssystemet. Dette er søknadspliktig inn til kommunen og det kan i den forbindelse bli gitt pålegg vedrørende utførelsen.

Kostnadsestimat: Ingen umiddelbar kostnad

Bygninger på eiendommen

Uthus

**Anvendelse****Byggeår****Kommentar**

Ukjent byggeår

Standard

Enkel standard

Vedlikehold

Etterslep på vedlikehold

Beskrivelse

Uthus delvis med støpt gulv, tregulv og jorddekke. Vegger er punktfundamentert på terreng og utvendig kledd med stående bordkledning. Takkonstruksjon av sperretak med undertak av plåt og takteking av metallplater. Bygget er inndelt i tidligere fjøs, to mindre bodrom/vedskåler og et større bodrom. Det er flere enkle labankdører til bygget, og en dobbel labankdør til større bodrom. Det er enkelte vinduer for lysinnslipp i fjøsdel, og det er strøm til utelys og en lampe.

Arealer, byggetegninger og brannceller

Standard gjeldende fra 01.01.2024

Arealmålinger og arealoppsett er basert på Norsk standard 3940:2023 Areal- og volum-beregninger av bygninger. Arealet gjelder for tidspunktet da boligen ble målt

Hva er måleverdig areal?

Aralet i rommet må ha minst 1,90 m fri høyde over gulvet og minst bredde på 0,60 m. Et loft med skråtak vil for eksempel bare få registrert målbar areal der høyden er minst 1,90 m og bredden minst 0,60 m. Rommet må ha dør eller luke, og gangbart gulv.

Hva er bruksareal?

BRA = BRA-i + BRA-e + BRA-b

Bruksarealet for bygningen er bruttoarealet minus arealet som opptas av yttervegger.

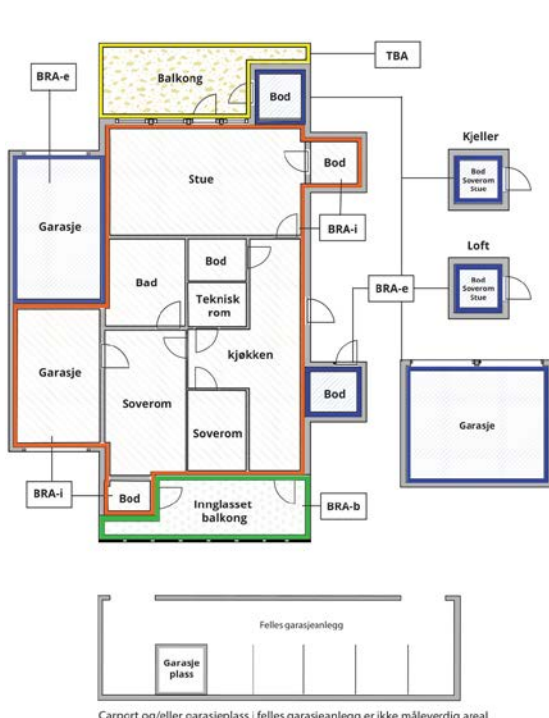

Carport og/eller garasje plass i felles garasjeanlegg er ikke måleverdig areal

Internt bruksareal (BRA-i)	Arealet innenfor boenheten(e)
Eksternt bruksareal (BRA-e)	Arealet av alle rom utenfor boenheten(e) og som tilhører denne, slik som for eksempel boder
Innglasset balkong mv (BRA-b)	Arealet av innglasset balkong, veranda eller altan når denne er tilknyttet boenheten(e)
Terrasse- og balkongareal (TBA)	Arealet av terrasser, åpne balkonger og åpen altan tilknyttet boenheten(e)

Gulvareal (GUA)
Er sum av BRA (bruksareal) og ALH (areal med lav takhøyde).

Areal med lav takhøyde (ALH) er ikke måleverdig areal, som skyldes skråtak og lav himlingshøyde.

GUA kan opplyses i markedsføring der det er aktuelt for den konkrete boligen og kun sammen med BRA-i, for eksempel der gulvflaten har en verdi og har funksjon ved møblering og bruk av rommene. Ikke innredet areal som kaldloft, måles og oppgis normalt ikke.

Arealet kan ikke alltid fastsettes nøyaktig

Areal kan være komplisert eller umulig å måle opp nøyaktig fordi det er vanskelig å fastslå tykkelsen på innervegger, skjelheter i og utforming av bygningskonstruksjoner som karnapp, buer og vinkler som ikke er rette, åpne rom over flere etasjer og så videre.

Eiendommens markedsverdi kan ikke baseres på en matematisk beregning basert på antall kvadratmeter opplyst i rapporten. Opplysninger om areal kan altså ikke alene benyttes for å beregne eiendommens verdi.

Den bygningssakkyndige kan avdekke eventuelle bruksendringer og avvik i branncelleinndeling

Den bygningssakkyndige ser på byggetegninger hvis de er tilgjengelige og dette er en del av oppdraget, og vurderer bruken av boligen opp mot tegningene. Hvis den bygningssakkyndige avdekker at en bolig ikke ser ut til å være delt opp i brannceller etter kravene i byggeteknisk forskrift på befaringstidspunktet, skal det opplyses om dette.

Reglene om bruksendring og brannceller kan være kompliserte. Søk videre faglige råd om rapporten ikke gir deg svar. Den bygningssakkyndige kan ikke vurdere og svare på alle spørsmål, og kan heller ikke vite om kommunen kan gi unntak for kravene som gjelder. [Vil du vite mer?](#)

Om brannceller

En branncelle er hele eller avgrensede deler av en bygning hvor en brann fritt kan utvikle seg uten at den kan spre seg til andre bygninger eller andre deler av bygningen i løpet av en fastsatt tid.

Om bruksendring

Bruksendring er å endre bruken av et rom fra en tillatt bruk til en annen. Dette kan kreve søknad og tillatelse, for eksempel hvis du endrer et rom fra bod til soverom eller arbeidsrom, eller hvis du endrer en bolig til to separate boliger.

Rom for varig opphold har krav til takhøyde, romstørrelse, rømningsvei og lysforhold som må være oppfylt. Du kan søke kommunen om unntak for kravene, men kan ikke regne med å få unntak for krav som går på helse og sikkerhet, for eksempel krav til rømningsvei.

Bruksendring som krever godkjenning, og som ikke er søkt bruksendret, er ulovlig. Kommunen kan etter plan- og bygningsloven kapittel 32 forfølge overtredelser. Kommunen kan pålegge deg å avslutte den ulovlige bruken, eventuelt å rette eller tilbakeføre rommet til godkjent bruk.

Arealer

Enebolig

Ny arealstandard

Etasje	Bruksareal BRA m ²			SUM	Terrasse- og balkongareal (TBA)	Ikke måleverdig areal (ALH)	Gulvareal (GUA)
	Internt bruksareal (BRA-i)	Eksternt bruksareal (BRA-e)	Innglasset balkong (BRA-b)				
2. Etasje	34			34			34
1. Etasje	72			72	7		72
Kjeller	68			68			68
SUM	174				7		174
SUM BRA	174						

Romfordeling

Etasje	Internt bruksareal (BRA-i)	Eksternt bruksareal (BRA-e)	Innglasset balkong (BRA-b)
2. Etasje	Gang , Stue , Soverom , Bad		
1. Etasje	Kjøkken , Soverom , Stue , Gang		
Kjeller	Bod , Bod 2, Bod 3, Bod 4		

Kommentar

Areal etter innvendig oppmåling på stedet med laser avstandsmåler.

Andre etasje har skråtak, og deler av andre etasje er ikke målbart areal grunnet lav takhøyde iht. "NS 3940:2023".

Lovlighet

Byggetegninger

Det foreligger ikke tegninger

Kommentar:

Brannceller

Er det påvist synlige tegn på avvik i branncelleinndeling ut ifra dagens byggt teknisk forskrift?

Ja Nei

Nyere håndverkstjenester

Er det ifølge eier utført håndverkstjenester på boligen siste 5 år?

Ja Nei

Krav for rom til varig opphold

Er det påvist avvik i forhold til rømningsvei, dagslysflate eller takhøyde?

Ja Nei

Kommentar:

Uthus

Ny arealstandard

Etasje	Bruksareal BRA m ²			SUM	Terrasse- og balkongareal (TBA)	Ikke måleverdig areal (ALH)	Gulvareal (GUA)
	Internt bruksareal (BRA-i)	Eksternt bruksareal (BRA-e)	Innglasset balkong (BRA-b)				
Etasje		54		54			54
SUM		54					54
SUM BRA	54						

Romfordeling

Etasje	Internt bruksareal (BRA-i)	Eksternt bruksareal (BRA-e)	Innglasset balkong (BRA-b)
Etasje		Bod , Bod 2, Bod 3, Fjøs	

Kommentar

Areal etter innvendig oppmåling på stedet med laser avstandsmåler.

Total fordeling mellom P-ROM og S-ROM

Tabellen under viser fordelingen av P-ROM og S-ROM etter veiledningen til NS 3940: 2012. Dette er til informasjon og til sammenligning. Tallene er omtrentlige, kan avvike fra faktiske målinger og er ikke juridisk bindende

	P-ROM(m2)	S-ROM(m2)
Enebolig	106	68
Uthus	0	54

Befarings - og eiendomsopplysninger

Befaring

Dato	Til stede	Rolle
09.7.2024	Jan Martin Rønning	Takstingeniør

Matrikkeldata

Kommune	gnr.	bnr.	fnr.	snr.	Areal	Kilde	Eieforhold
3418 ÅSNES	87	45		0	3338.6 m ²	BEREGNET AREAL (Ambita)	Eiet

Adresse

Solørvegen 112

Hjemmelshaver

Åsnes Kommune

Eiendomsopplysninger

Beliggenhet

Eiendommen ligger blant spredt boligbebyggelse og landbruksarealer inntil Haslemostrekka, cirka 4 km nordvest for Flisa som er kommunesentrum.

Adkomstvei

Adkomst fra riksveg 2 til cirka 70 m på privat vei frem til eiendommen. Veivedlikeholdet deles med naboer.

Tilknytning vann

Privat vann.

Tilknytning avløp

Privat avløp.

Regulering

Eiendommen ligger i et område som er regulert til LNRF-område (landbruks-, natur-, reindrifts- og friluftsområder) med stedbunden næring i kommuneplanen, og den ligger i et område som er regulert til gul støysone.

Om tomten

Eiendommen har en tilnærmet flat tomt med plen, hekk og diverse trær og beplantning. Det er gruset adkomst på eiendommen, og en gruset gangsti til inngangsparti.

Tinglyste/andre forhold

Det foreligger to tinglyste heftelser på eiendommen: en i form av elektriske kraftlinjer fra 1931 og en avtale angående vedlikehold av et vannanlegg fra 1975.

Siste hjemmelovergang

År

2012

Kilder og vedlegg

Dokumenter

Beskrivelse	Dato	Kommentar	Status	Sider	Vedlagt
Egenerklæring			Ikke gjennomgått		Nei
Grunnbokutskrift	10.07.2024		Gjennomgått		Nei
Statens Kartverk	10.07.2024		Gjennomgått		Nei
Reguleringsplaner	23.09.2019		Gjennomgått		Nei

Tilstandsrapportens avgrensninger

STRUKTUR•REFERANSENIVÅ•TILSTANDSGRADER

• Rapporten er basert på innholds krav i Forskrift til avhendingslova (tryggere bolighandel). Formålet er å gi en tilstandsanalyse til bruk for den som bestiller og/eller i et salg til forbruker, og ikke for andre tredjeparter. Rapportens omfang, struktur, metode og begrepsbruk følger i hovedsak Norsk Standard NS 3600:2018 (Teknisk tilstandsanalyse ved omsetning av bolig), samt Takstbransjens retningslinjer ved tilstandsrapportering for boliger og Takstbransjens retningslinjer for arealmåling.

• Tilbakeholdt eller uriktig informasjon som har betydning for vurderingen, er ikke bygningssakkyndiges ansvar. Rapporten beskriver avvik, altså en tilstand som er dårligere enn referansenivået. Rapporten framhever normalt ikke positive sider ved boligen ut over det som fremgår av tilstandsgradene.

• Tilstanden angis i rapporten og gir uttrykk for en gitt forventet tilstand blant annet vurdert ut fra alder og normal bruk slik:

i) **Tilstandsgrad 0, TG0:** Ingen avvik eller skader. I tillegg må bygningsdelen være tilnærmet ny, mindre enn 5 år, og det foreligger dokumentasjon på faglig god utførelse.

ii) **Tilstandsgrad 1, TG1:** Mindre avvik. Normal slitasje. Straks tiltak ikke nødvendig. TG1 kan gis når bygningsdelen er tilnærmet ny og det ikke foreligger dokumentasjon på faglig god utførelse.

iii) **Tilstandsgrad 2, TG2:** Vesentlige avvik, og mindre avvik som etter NS 3600 gir TG 2, men som ikke nødvendigvis krever umiddelbare tiltak. I denne rapporten kan TG2 i Rapportsammendrag være inndelt i TG2 som krever tiltak og de som ikke krever umiddelbare tiltak. Konstruksjonen har normalt enten feil utførelse, en skade eller symptomer på skade, sterk slitasje eller nedsatt funksjon. Vedlikehold eller tiltak trengs i nær fremtid, det er grunn til å varsle fare for skader på grunn av alder eller overvåke spesielt på grunn av fare for større skade eller følgeskade. For skjulte konstruksjoner vil alder i seg selv være et symptom som kan gi TG2. For synlige konstruksjoner kan alder sammen med andre symptomer og momenter gi TG2. Avvik under TG2 kan gis sjablongmessig anslag.

iv) **Tilstandsgrad 3, TG3:** Store eller alvorlige avvik. Kraftige symptomer på forhold som man må regne med trenger utbedring straks eller innen kort tid. Påvist funksjonssvikt eller sammenbrudd. Avvik under TG3 skal gis sjablongmessig anslag.

v) **Tilstandsgrad TGiu:** Ikke undersøkt/ikke tilgjengelig for undersøkelse.

• Ved TG0 og TG1 gis det normalt ingen begrunnelse for valg av tilstandsgrad, fordi bygningen eller bygningsdelen da bare har normal slitasje. For anbefalte tiltak ved TG2 og TG3 må bruker av rapporten vurdere om tiltakene er nødvendige og lønnsomme. Hva det vil koste å utbedre rom eller bygningsdeler er et sjablongmessig anslag basert på registrert avvik og angitte tiltak i rapporten. Anslaget er gitt på generelt grunnlag og basert på erfaringstall i seks intervaller, og kan ikke forveksles med en konkret vurdering og tilbud fra en entreprenør eller håndverker. Det må eventuelt innhentes tilbud for en nærmere undersøkelse, og konkret og nøyaktig vurdering av utbedringskostnad. Kostnader til ikke oppdagede avvik/utbedringer/feil kan forekomme. Utbedringskostnad avhenger av personlige preferanser og markedspris på materialer og tjenesteyter.

PRESISERINGER

• Avvik vurderes ut fra tekniske forskrifter på godkjenningstidspunktet for bygget. Noen bygningsdeler vurderes

etter gjeldende teknisk forskrift på befaringstidspunktet. Dette gjelder blant annet:

i) Bad, vaskerom (våtrom)

ii) Forhold rundt brann, rømming, sikkerhet, for eksempel rekkverkshøyder/åpninger, ulovlige bruksendringer, brannceller mv.

• For skjulte konstruksjoner slik som vann og avløp uten dokumentasjon, er kvalitet og alder vurdert.

• Fastmonterte installasjoner, for eksempel innfelt belysning (downlights), demonteres ikke for å sjekke dampspæren bak. Dette av hensyn til bygningssakkyndiges kompetanse og risikoen for skade.

• Kontroll av fukt i konstruksjonen ved hulltaking i bad og vaskerom (våtrom), rom under terreng (kjelleretasje, underetasje og sokkeletasje) eller andre bygningsdeler skjer etter eiers aksept. Hulltaking av våtrom og rom under terreng kan unntaksvis unnlates, se Forskrift til Avhendingsloven.

• Kontroll av romfunksjoner for P-ROM utføres kun når det ikke foreligger godkjente og byggemeldte tegninger, eller når tegninger ikke stemmer med dagens bruk.

• Bygningssakkyndig gir en forenklet vurdering av branntekniske forhold og elektriske installasjoner i boligen dersom det er mer enn fem år siden sist boligen hadde el-tilsyn. Bygningssakkyndig kan anbefale å konsultere offentlige myndigheter eller kvalifisert elektrofaglig fagperson ved behov for grundigere undersøkelser.

TILLEGGSUNDERSØKELSER

Etter avtale kan tilstandsanalysen utvides til også å omfatte tilleggsundersøkelser utover minimumskravet i forskriften.

BEFARINGEN

Rapporten gir en vurdering av byggverk og bygningsdeler som bygningssakkyndig har observert, og som fremkommer av Forskrift til avhendingsloven. Rapporten er likevel ingen garanti for at det ikke kan finnes skjulte feil, skader og mangler. NS 3600:2018 (Teknisk tilstandsanalyse ved omsetning av bolig) har undersøkelsesnivå fra 1 til 3, der undersøkelsesnivå 1 er det laveste og baseres på visuell observasjon. Rapporten baseres på undersøkelsesnivå 1 med få unntak (våtrom og rom under terreng). I praksis betyr dette at gjennomføringen av befaringen begrenses som følger:

• Det utføres kun visuelle observasjoner på tilgjengelige flater uten fysiske inngrep (f.eks. riving).

• Flater som er skjult av snø eller på annen måte ikke er tilgjengelig eller skjult, blir ikke kontrollert. Det foretas ikke funksjonsprøving av bygningsdeler, som isolasjon, piper, ventilasjon, el. anlegg, osv.

• Det gis ingen vurdering av boligens tilbehør, hvite- og brunevarer og annet inventar. Dette gjelder også integrert tilbehør.

• Inspisering av yttertak er basert på det som er synlig, normalt på innsiden fra loftet og utvendig fra stige/bakkenivå. Befaring av tak må være sikkerhetsmessig forsvarlig for å kunne gjennomføres.

• Stikkprøvetakninger er utvalgt tilfeldig og kan innebære kontroll under overflaten med spiss redskap eller lignende.

Tilstandsrapportens avgrensninger

UTTRYKK OG DEFINISJONER

- Tilstand: Byggverkets eller bygningsdelens tekniske, funksjonelle eller estetiske status på et gitt tidspunkt.
- Symptom: Observerbart forhold som gir indikasjon på hvilken tilstand et byggverk eller en bygningsdel befinner seg i. Benyttes ved beskrivelse av avvik.
- Skadegjørere: Zoologiske eller biologiske skadegjørere, i hovedsak råte, sopp og skadedyr.
- Fuktsøk: Overflatesøk med egnet søkeutstyr (fuktindikator) eller visuelle observasjoner.
- Fuktmåling: Måling av fuktinnhold i materiale eller i bakenforliggende konstruksjon ved bruk av egnet måleutstyr (blant annet hammerelektrode og pigger).
- Utvidet fuktsøk (hulltaking): Boring av hull for inspeksjon og fuktmåling i risikoutsatte konstruksjoner, primært i tilstøtende vegger til bad, utforede kjellervegger og eventuelt i oppforede kjellergulv.
- Normal slitasje: Forventet nedsliting av materiale i overflaten som er basert på enkle visuelle observasjoner. Kan vurderes sammen med bygningsdelens alder.
- Forventet gjenværende brukstid: Anslått tid et byggverk eller en del av et byggverk fortsatt vil være tjenlig for sitt formål (NS3600, Termer og definisjoner punkt 3.9)

AREALBEREGNING FOR BOENHETER

- Areal fastsettes etter Forskrift til avhendingsloven og Norsk Standard 3940 Areal- og volum-beregninger av bygninger fra 2023.
- Areal oppgis i hele kvadratmeter i rapporten, og gjelder for det tidspunkt oppmålingen fant sted.
- Bruksareal (BRA) er det måleverdige arealet som er innenfor omsluttete vegger målt i gulvhøyde (bruttoareal minus arealet som opptas av yttervegger). I tillegg til gulvhøyde gjelder regler om fri bredde for at arealet skal være måleverdig, med betydning for BRA av for eksempel loft med skråtak. BRA består av internt bruksareal (BRA-i), eksternt bruksareal (BRA-e) og innglasset balkong mv (BRA-b). Terrasse- og balkongareal (TBA) opplyses der tilstandsrapporten skal benyttes i boligomsetningen og der det er aktuelt. I tillegg kan gulvareal (GUA) og areal med lav takhøyde (ALH) opplyses sammen med BRA der det er aktuelt og en del av oppdraget. Rom skal ha atkomst og gangbart gulv for å kunne regnes som BRA/måleverdig areal.
- Arealet måles og oppgis dersom arealet oppfyller krav til måleverdighet, slik som at arealet må ha minst en bredde på 0,6m og minst en høyde på 1,9 m osv. Et rom kan være i strid med teknisk forskrift og mangle godkjennelse hos kommunen for den aktuelle bruken, uten at dette får betydning for om arealet måles og oppgis i tilstandsrapporten. Når arealet måles tas det ikke hensyn til om arealet er lovlig oppført eller om bruken er lovlig, bruksendringer, lysforhold eller andre sikkerhetsmangler.
- Eiendommens markedsverdi kan ikke baseres på en rent matematisk beregning i forhold til antall kvadratmeter opplyst i rapporten. Opplysninger om areal kan altså ikke alene benyttes for beregning av eiendommens verdi.

• Rom som ligger utenfor boenheten, men som eier har påvist og/eller opplyst at tilhører boenheten, er oppmålt og inkludert i BRA-e. Det er ikke fremvist dokumentasjon på at rommet tilhører boenheten, med mindre dette er angitt særskilt. Rom utenfor boenheten kan omdisponeres av borettslaget/sameiet og dette kan påvirke boligens BRA. Vær oppmerksom på at NS 3940:2023 og eierseksjonsloven har ulik definisjon av fellesareal. Ved arealmåling gjelder NS 3940:2023 som definerer fellesareal slik: "Delen av bygning som brukes av to eller flere bruksenheter eller til bygningens forvaltning, drift eller vedlikehold.

• I en overgangsperiode skal rapporter som benyttes i boligomsetningen eller dersom det er en del av oppdraget også opplyse om fordelingen mellom P-ROM og S-ROM med utgangspunkt i definisjonene som fremkommer av veiledningen til Norsk Standard 3940 Areal- og volum-beregninger av bygninger fra 2012. Fordelingen mellom P-ROM og S-ROM er basert på veiledningen og bygningssakkyndiges eget skjønn. P-ROM er måleverdige rom som benyttes til kort eller langt opphold. S-ROM er måleverdige rom som benyttes til lagring, og tekniske rom. Bruken av et rom på befaringstidspunktet har betydning for om rommet defineres som P-ROM eller S-ROM. Dette betyr at rommet både kan være i strid med teknisk forskrift og mangle godkjennelse i kommunen for den aktuelle bruken, uten at dette vil få betydning for valg av arealkategori.

• Se øvrig informasjon om areal i rapporten, Norsk Standard 3940 (2012 og 2023) og veiledningen til disse.

PERSONVERN

Norsk takst, bygningssakkyndig og takstforetaket behandler personopplysninger som bygningssakkyndig trenger for å kunne utarbeide rapporten. Personvernerklæring med informasjon om bruk av personopplysninger og dine rettigheter finner du her [Personvernerklæring - iVerdi](#)

DELING AV PERSONOPPLYSNINGER FOR TRYGGERE BOLIGHANDEL OG MULIG RESERVASJON

Norsk takst og deres samarbeidspartnere benytter personopplysninger fra rapporten for analyse- og statistikkformål, samt utvikling og drift av produkter og tjenester for takstbransjen og andre aktører i bolig-omsetningen. Les mer om dette og hvordan du kan reservere deg på <https://www.norsktakst.no/norsk/om-norsk-takst/personvernerklæring/reservasjon/>

Vendu lager en boliganalyse basert på opplysninger fra rapporten. Les mer om dette og hvordan du kan reservere deg her: <https://samtykke.vendu.no/ZL9924>

KLAGEORDNING FOR FORBRUKERE

Er du som forbruker misfornøyd med bygningssakkyndiges arbeid eller opptreden ved taksering av bolig eller fritidshus, se www.takstklagenemd.no for mer informasjon

EGENERKLÆRINGSSKJEMA

Til orientering vil dette skjema være en del av salgsoppgaven

Meglerfirma	
Aktiv EM Solør	
Oppdragsnr.	
1212240110	
Selger 1 navn	
Per Åge Skolegården	
Gateadresse	
Solørvegen 112	
Poststed	Postnr
FLISA	2270
Er det dødsbo? <input checked="" type="checkbox"/> Nei <input type="checkbox"/> Ja	
Avdødes navn	
Er det salg ved fullmakt? <input type="checkbox"/> Nei <input checked="" type="checkbox"/> Ja	
Hjemmelshavers navn	Asnes kommune
Har du kjennskap til eiendommen? <input type="checkbox"/> Nei <input checked="" type="checkbox"/> Ja	
Når kjøpte du boligen? År	2012
Hvor lenge har du eid boligen?	
Antall år	0
Antall måneder	0
Har du bodd i boligen siste 12 måneder? <input checked="" type="checkbox"/> Nei <input type="checkbox"/> Ja	
I hvilket forsikringselskap har du tegnet villa/husforsikring?	
Forsikringselskap	
Polise/avtalnr.	

Document reference: 1212240110

Spørsmål for alle typer eiendommer

- 1 Kjenner du til om det er/har vært feil tilknyttet våtrommene, f.eks. sprekker, lekkasje, råte, lukt eller soppskader?

Nei Ja

Beskrivelse

Les Tilstandsrapport

Initialer selger: PÅS

1

- 2 Kjenner du til om det er utført arbeid på bad/våtrom?
Svar
- 3 Kjenner du til om det er/har vært tilbakeslag av avløpsvann i sluk eller lignende?
 Nei Ja
- 4 Kjenner du til feil eller om har vært utført arbeid/kontroll på vann/avløp?
Svar
- 5 Kjenner du til om det er/har vært problemer med drenering, fuktinnsig, øvrig fukt eller fuktmerker i underetasje/kjeller?
 Nei Ja
Beskrivelse
- 6 Kjenner du til om det er/har vært utettheter i terrasse/garasje/tak/fasade?
 Nei Ja
- 7 Kjenner du til om det er/har vært problemer med ildsted/skorstein/pipe f.eks. dårlig trekk, sprekker, pålegg, fyringsforbud eller lignende?
 Nei Ja
Beskrivelse
- 8 Kjenner du til om det er/har vært f.eks. sprekker i mur, skjeve gulv eller lignende?
 Nei Ja
Beskrivelse
- 9 Kjenner du til om det er/har vært sopp/råteskader/insekter/skadedyr på eiendommen som rotter, mus, maur eller lignende?
 Nei Ja
- 10 Kjenner du til om det er/har vært skjeggkre i boligen?
 Nei Ja
- 11 Kjenner du til om det er/har vært utført arbeid på el-anlegget eller andre installasjoner (f.eks. oljetank, sentralfyr, ventilasjon)?
Svar
- 12 Kjenner du til om det er utført kontroll av el-anlegget og/eller andre installasjoner (f.eks. oljetank, sentralfyr, ventilasjon)?
 Nei Ja
- 13 Har du ladeanlegg/ladeboks for elbil i dag?
 Nei Ja
- 14 Kjenner du til om ufaglærte har utført arbeid som normalt bør utføres av faglærte, utover det som er nevnt tidligere (f.eks. drenering, murerarbeid, tømrerarbeid etc)?
 Nei Ja
- 15 Er det nedgravd oljetank på eiendommen?
 Nei Ja
- 16 Kjenner du til om det har vært utført arbeid på terrasse/garasje/tak/fasade?
Svar
Beskrivelse
Arbeid utført av
- 17 Selges eiendommen med utleiedel, leilighet, hybel eller tilsvarende?
 Nei Ja
- 18 Kjenner du til om det er innredet/bruksendret/bygget ut i kjeller eller loft eller andre deler av boligen?
 Nei Ja

- 19 Kjenner du til forslag eller vedtatte reguleringsplaner, andre planer, nabovarsel eller offentlige vedtak som kan medføre endringer i bruken av eiendommen eller av dens omgivelser?
 Nei Ja
- 20 Kjenner du til om det foreligger påbud/heftelser/krav/manglende tillatelser vedrørende eiendommen?
 Nei Ja
- 21 Er det foretatt radonmåling?
 Nei Ja
- 22 Kjenner du til manglende brukstillatelse eller ferdigattest?
 Nei Ja
- 23 Kjenner du til om det foreligger skaderapporter/ tilstandsvurderinger eller utførte målinger?
 Nei Ja
- 24 Er det andre forhold av betydning ved eiendommen som kan være relevant for kjøper å vite om (f.eks. rasfare, tinglyste forhold eller private avtaler)?
 Nei Ja

Tilleggs kommentar

Jeg bekrefter at opplysningene er gitt etter beste skjønn. Jeg er kjent med at dersom jeg har gitt ufullstendige, uriktige eller misvisende opplysninger om eiendommen, vil forsikringsselskapet kunne søke hel eller delvis regress for sine utbetalinger eller redusere sitt ansvar helt eller delvis, jfr. vilkår for boligselgerforsikring punkt 7.1 og forsikringsavtaleloven kapittel 4.

Jeg er orientert om mitt mulige ansvar som selger etter avhendingsloven, eventuelt etter kjøpsloven (aksjeboliger), og om forsikringsgiver sitt boligselgerforsikringstilbud.

Jeg er klar over at avtale om forsikring er bindende. Jeg er også klar over at premietilbudet først kan påberopes når boligen er solgt (budaksept). Premietilbudet som er gitt av megler er bindende for forsikringsgiver i 6 – seks – måneder fra oppdragsinngåelse med megler.

Etter dette vil premien og forsikringsvilkårene kunne justeres. Når premietilbudet ikke lenger er bindende for forsikringsselskapet må egenerklæringsskjemaet signeres på nytt og eventuelle endringer påføres. Det vil da være forsikringspremien og forsikringsvilkårene på ny signeringsdato som legges til grunn.

Det kan ikke tegnes boligselgerforsikring ved følgende salg:

- mellom ektefeller eller slektninger i rett oppstigende eller nedstigenede linje, søsken, eller
- mellom personer som bor eller har bodd på boligeiendommen og/eller
- når salget skjer som ledd i sikredes næringsvirksomhet/er en næringsseiendom
- etter at boligeiendommen er lagt ut for salg.
- ved salg av helårs- og fritidsbolig er det krav til at det foreligger tilstandsrapport i henhold til Forskrift til avhendingslova (tryggere bolighandel).

Forsikringsselskapet kan ved skriftlig samtykke akseptere tegning av forsikring også i ovennevnte tilfeller.

Dersom forsikringsselskapet ikke har gitt skriftlig samtykke, kan erstatningen bortfalle.

Ved oppgjørsoppdrag trer forsikringen i kraft når kontrakten er signert av begge parter, begrenset til siste 12 måneder før overtakelse.

Forøvrig oppfordrer selger potensielle kjøpere til å undersøke eiendommen grundig, jf avhendingsloven § 3-10 og kjøpsloven § 20 (aksjeboliger).

Gyldig forsikring forutsetter at det for helårs- og fritidsbolig foreligger tilstandsrapport som er i henhold til Forskrift til avhendingslova (tryggere bolighandel).

- Jeg ønsker boligselgerforsikring, og bekrefter å ha mottatt og lest forsikringsvilkårene og informasjonsbrosjyre til selger i forbindelse med kjøp av boligselgerforsikring. Forsikringen trer i kraft på det tidspunkt det foreligger en budaksept mellom partene, begrenset til tolv måneder før overtakelse. Ved oppgjørsoppdrag trer forsikringen i kraft når kontrakten er signert av begge parter, begrenset til siste 12 måneder før overtakelse. Jeg bekrefter med dette at eiendommen ikke er en næringsseiendom, at den ikke selges som ledd i næringsvirksomhet eller mellom ektefeller eller slektninger i rett oppstigende eller nedstigende linje, søsken, eller mellom personer som bor eller har bodd på boligeiendommen. Gyldig forsikring forutsetter at det for helårs- og fritidsbolig foreligger tilstandsrapport som er i henhold til Forskrift til avhendingslova (tryggere bolighandel). Forsikringen er ugyldig dersom den tegnes i strid med forsikringsvilkårene. Jeg er innforstått med at eiendomsmegleren ikke har fullmakt til å gjøre unntak fra ovennevnte begrensninger. Jeg er oppmerksom på at 8% av total forsikringskostnader honorar til Söderberg & Partners.
- Jeg ønsker ikke boligselgerforsikring, men megler har tilbudt meg å kjøpe slik forsikring.
- Jeg kan ikke kjøpe boligselgerforsikring ihht vilkår.

Document reference: 1212240110

NAME OF SIGNER	IDENTIFIER	TIME	ELECTRONIC ID
Per Åge Skolegården	c17c273f1c7ba0cbb1bc6fd81 28b784c00776b0a	06.09.2024 12:32:08 UTC	Signer authenticated by Nets One time code

Document reference: 1212240110

- This is a PDF document digitally signed by Nets' E-Signing service.
- The document's integrity is protected by signing and sealing the contents with a certificate issued to Nets by a third party. Validating the signature confirms that the contents have not been modified since the time of signing.
- For more information about document formats, see <https://www.nets.eu/developer>



OVERSIKT OVER LØSØRE OG TILBEHØR TIL EIENDOMMEN

Oversikten er utarbeidet av Norges Eiendomsmeglerforbund, Eiendom Norge og Advokatforeningens Eiendomsmeglingsgruppe, og er gjeldende fra 1. januar 2020.

Generelt

Lov om avhending av fast eiendom (avhendingslova/avhl.) av 3. juli 1992 regulerer kjøper og selgers rettigheter og plikter ved overdragelse av fast eiendom og andeler i borettslag.

I henhold til avhl. § 3-4 skal eiendommen, når annet ikke er avtalt, overdras med innredninger og utstyr som etter lov, forskrift eller annet offentlig vedtak skal følge med. Det samme gjelder varig innredning og utstyr som enten er fastmontert eller er særskilt tilpasset bygningen, jf. avhl. § 3-5. Loven inneholder ingen detaljert oversikt over hva som omfattes av «innredning og utstyr», og over hva som skal regnes som «fastmontert eller særskilt tilpasset».

Partene kan fritt avtale hva som skal følge med eiendommen ved salg. Bransjens liste over løsøre og tilbehør som skal følge med eiendommen, er en del av avtalen mellom kjøper og selger dersom ikke annet er opplyst i salgsoppgaven, kjøper har tatt forbehold i bud eller avtale på annen måte er inngått. Der intet annet er avtalt, vil løsøre og tilbehør medfølge slik dette fremkommer av avhl. § 3-4 og § 3-5 og denne oversikt.

Produkter og installasjoner som medfølger overdras uten noen form for garantier, utover eventuell gjenværende leverandørgaranti.

Dersom det er noe i nedenstående liste som ikke finnes på eiendommen, vil det heller ikke medfølge.

- 1. HVITEVARER** medfølger der dette er spesielt angitt i salgsoppgaven.
- 2. HELDEKKENDE TEPPER** følger med uansett festemåte.
- 3. VARMEKILDER**, slik som ovner, kaminer, peiser, varmepumper og panelovner, følger med uansett festemåte. Frittstående biopeiser/varmeovner og terrassevarmere medfølger ikke. Det følger ikke med varmekilder i rom som ikke har vegg- eller fastmonterte varmekilder på visning.
- 4. TV, RADIO OG MUSIKKANLEGG.** TV-antenner og fellesanlegg for TV, herunder parabolantenne, og tuner/en/dekoder/tv-boks medfølger der dette eies av selger. Veggmontert TV/flatskjerm med tilhørende festeordning samt musikkanlegg følger ikke med (se også punkt 12).
- 5. BADEROMSINNREDNING/UTSTYR.** Badekar, dusjkabinett, dusjvegger, alle fastmonterte speil og hyller, fastmonterte glass- og håndkleholdere, herunder håndklevarmere samt baderomsinnredning, medfølger.
- 6. GARDEROBESKAP** medfølger, selv om disse er løse. Fastmonterte garderobehyller og knagger medfølger. Innredning i garderobeskap, for eksempel løse eller fastmonterte trådkurver, hyller, stenger og lignende, medfølger.

7. KJØKKENINNREDNING medfølger, herunder også åpne, fastmonterte hyller og løs eller fastmontert kjøkkenøy.

8. MARKISER, PERSIENNER og annen type innvendig og utvendig solskjerming, gardinoppheng, lamellgardiner og liftgardiner medfølger.

9. AVTREKKSIVIFTER av alle slag, samt fastmonterte aircondition/ventilasjonsanlegg, medfølger.

10. SENTRALSTØVSUGER medfølger med komplett anlegg, herunder slange, munnstykke mm.

11. LYSKILDER. Kupler, lysstoffarmatur, fastmonterte "spotlights", oppheng og skinner med spotlights samt utelys og hagebelysning medfølger. Vegglamper, krokhengte lamper, lysekroner, prismetlamper og lignende som er koblet til sukkerbit eller stikkontakt følger likevel ikke med.

12. INSTALLERTE SMARTHUSLØSNINGER med sentral som styrer lys, varme, lyd o.l., samt tilhørende trådløse enheter som brytere, sensorer, kameraer, integrerte høyttalere el. medfølger. Enkle lysstyringssystem f.eks. med en sentral som kun styrer lyspærer eller smartpærer montert i sokkel medfølger likevel ikke.

13. UTVENDIGE SØPPELKASSER og eventuelt holder/hus til disse medfølger.

14. POSTKASSE medfølger.

15. UTENDØRS INNRETNINGER slik som flaggstang, fastmontert tørkestativ, samt andre faste utearrangementer som f.eks. badestamp, boblekar/jacuzzi og liknende utendørs kar, lekestue, lekestativ, utepeis, fastmontert trommel til vannslange, medfølger. Guidekabel/avgrensingskabel til robotgressklipper medfølger, men robotgressklipper og ladestasjon for denne medfølger ikke.

16. FASTMONTERT VEGGLADER/LADESTASJON TIL EL-BIL medfølger uavhengig av hvor laderen er montert.

17. SOLCELLEANLEGG med tilhørende teknisk infrastruktur medfølger.

18. GASSBEHOLDER til gasskomfyr og gasspeis medfølger.

19. BRANNSTIGE, BRANNTAU, feiestige og lignende medfølger der dette er påbudt. Løse stiger medfølger ikke.

20. BRANNSLUKNINGSAPPARAT, BRANNSLANGE og RØYKVARSLER medfølger der dette er påbudt. Det er eier og brukers plikt til å se til at utstyret forefinnes på enhver eiendom. Hvis annet ikke er uttrykkelig avtalt, skal dette derfor alltid følge med ved salg av eiendom.

21. SAMTLIGE NØKLER til eiendommen som selger er i besittelse av skal overleveres kjøper på overtakelsen, herunder nøkler til eventuelle boder, uthus, garasjeportåpner e.l. Låses boder, uthus e.l. med hengelås, skal lås og nøkler til disse medfølge.

22. GARASJEHYLLER, bodhyller, lagringshyller og oppheng til bildekk medfølger såfremt de er fastmontert.

Planter, busker og trær som er plantet på tomten, eller fastmonterte kasser og lignende er en del av eiendommen og medfølger i handelen.

HELP Boligkjøperforsikring

Boligkjøperforsikring

- Advokathjelp ved boligkjøpet og i 5 år fremover.
- Er kjøpers motvekt til selgers boligselgerforsikring.
- Gir deg advokathjelp hele veien til rettskraftig dom, om nødvendig.

Boligkjøperforsikring **PLUSS**

- Advokathjelp ved boligkjøpet og i 5 år fremover.
- Er kjøpers motvekt til selgers boligselgerforsikring.
- Gir deg advokathjelp hele veien til rettskraftig dom, om nødvendig.
- Advokathjelp i de viktigste rettsområdene i privatlivet.

PLUSS gir boligeiere sterkt rabattert advokathjelp. Be om råd eller hjelp i retten når du trenger det fra Norges viktigste advokatmiljø for privatpersoner.

PLUSS kan bare tegnes samtidig med boligkjøperforsikringen, og koster kun kr 2 800 i tillegg. **PLUSS** fornyes årlig - om du ønsker det.

Borettslag/aksjeleilighet: Kr 7 200

Selveierleilighet/rekkehus: Kr 10 400

Ene-/tomannsbolig, tomt: Kr 15 100

Rettsområder du får hjelp med

Samboeravtale, ektepakt og arv

Forbrukerkjøp og håndverkertjenester

Utleie og naboforhold

Tomtefeste, veirett og andre servitutter

Plan- og bygningsrett

Skatt ved oppussing, utleie og eiendomssalg

Tilgang til digitale juridiske avtaler via Min side

“Vi unner ingen å stå alene”

Rettt skal være rett. For alle.



Fra å vurdere om vi hadde råd til advokat, kunne vi vurdere om vi hadde råd til ny sofa.

Boligkjøperforsikring tegnes hos eiendomsmegler senest ved kontraktsgjøring og gir rett til advokathjelp inntil 5 år etter overtakelse. Forsikringen betales som del av oppgjøret ved boligkjøpet. **PLUSS**-dekningen fornyes årlig ved faktura fra HELP.

Egenandel kr 4 000 påløper ved takst, tvist eller 10 timer advokatbistand, avhengig av hva som kommer først. Meglerforetaket mottar kr 4 200/4 600/5 000 i kostnadsgodtgjørelse, avhengig av boligtype, samt et tillegg på kr 1 000 ved salg av **PLUSS**.

Vi tar forbehold om pris- og vilkårsendringer. Hvis premien ikke er innbetalt ved overtakelse, vil avtalen bli kansellert. For fullstendig informasjon om dekning og vilkår, se help.no

Har du spørsmål? Kontakt HELP på help.no/minside, telefon 22 99 99 99 eller epost post@help.no

Rettt skal være rett. For alle.



Viktige endringer i avhendingsloven

Den 1. januar 2022 ble avhendingsloven endret på viktige punkter for både kjøper og selger. Samtidig fikk vi en ny forskrift som regulerer jobben en takstmann skal gjøre. Den nye forskriften stiller strengere krav til tilstandsrapportene som er en viktig del av kontrakten ved boligsalg. HELP, landets største advokatmiljø for boligkjøpere, har laget en kort innføring i de nye reglene.

Forbudt å selge bolig “som den er”

Du har kanskje hørt at de fleste brukte boliger har vært solgt «som de er»? Dette forbeholdet innebar at selger fraskrev seg ansvar for skjulte feil og mangler. Det var bare hvis selger hadde holdt tilbake eller gitt uriktig informasjon, eller hvis boligen var i vesentlig dårligere stand at kjøper kunne nå frem med et krav mot selger.

Fra 1. januar 2022 kan ikke selger lenger ta generelle forbehold av «som den er»-typen. Dette betyr at når vi da skal vurdere om en bolig har en mangel, må vi vurdere grundig hva som fremgår av kjøpsavtalen. Med kjøpsavtalen menes alle dokumenter og opplysninger som tilbys før kjøpet, også FINN-annonsen og alle vedleggene til salgsoppgaven. Hvis kjøpsavtalen ikke gir et klart svar (av typen “Det følger egen parkeringsplass med leiligheten” eller “Badet er renoverert av fagfolk”), må vi vurdere hva kjøper kan forvente basert på blant annet eiendommens synlige tilstand, alder, opplysningene som er gitt ved salget, feilenes art, karakter og omfang.

Egenandel

Avhendingsloven har også fått en ny bestemmelse om egenandel. Egenandelen slår først inn når det er påvist at eiendommen har en mangel. Når det er et avvik fra kontrakten som utgjør en mangel, skal oppgjøret reduseres med 10 000 kroner, uavhengig av om utbedringskostnadene er høye eller lave. Dette innebærer blant annet at kjøper ikke kan rette krav mot selger hvis det koster mindre enn 10 000 kroner å utbedre mangelen.

Selv om utbedringskostnadene er høye, kan det likevel tenkes at feil ved boligen ikke utgjør mangler etter loven. Dette avhenger av hva som er avtalt mellom partene, og hva kjøper kan forvente basert på de momentene vi har nevnt over.

Nytt om tilstandsrapporter

Tidligere ble det ikke stilt noen konkrete krav til hva en tilstandsrapport skulle inneholde og hvordan den skulle se ut. Dette hadde som konsekvens at tilstandsrapportene varierte i innhold og kvalitet. I den nye forskriften til avhendingsloven stilles det en rekke krav for at en tilstandsrapport skal regnes som godkjent.



Forts. Viktige endringer i avhendingsloven

Opplysningene i tilstandsrapporten skal gis på en forbrukervennlig måte, og det er beskrevet hva takstmannen skal vurdere og hvordan noen av undersøkelsene skal gjennomføres.

Vi har tro på at kjøpere nå vil få bedre informasjon i forkant av salget og dermed et bedre beslutningsgrunnlag.

Kjøpers undersøkelsesplikt lovfestes

Avhendingsloven har også fått en regel om undersøkelsesplikt for kjøper. Regelen tydeliggjør at kjøperen skal anses å kjenne til forhold som er tydelig beskrevet i tilstandsrapporten eller annen relevant salgsdokumentasjon. Det fremgår av loven at kjøperen ikke kan klage på avvik hvis disse er tydelig beskrevet i salgsdokumentasjonen, uavhengig av om kjøperen faktisk har satt seg inn i denne.

Det er derfor svært viktig at kjøper setter seg godt inn i alle dokumenter og opplysninger som tilbys i forkant av kjøpet. Hvis det er noe du ikke forstår, anbefaler vi at du stiller spørsmål til selger og/eller eiendomsmegler. Dersom det er gitt motstridende opplysninger i salgsdokumentene, må du undersøke hvilke av opplysningene som er korrekte, og eventuelt ta forbehold dersom motstriden ikke avklares. Du kan ikke velge å holde deg til den opplysningen du liker best.

Arealavvik

Avhendingsloven har også fått en ny bestemmelse om arealavvik innendørs. Helt kort betyr endringen at eiendommen har en mangel hvis opplysningene om størrelse i salgsdokumentene ikke er riktig. Det er en forutsetning at avviket utgjør mer enn 2 % og minst én kvadratmeter, og at selgeren ikke godtgjør at opplysningene ikke har hatt betydning for kjøperen.

Viktig for kjøper å være klar over

Advokatene i HELP er fornøyde med regelendringer som bidrar til at kjøper får bedre informasjon. Dette kan redusere antall konflikter i etterkant av boligkjøpet.

Selv om selgers ansvar nå har blitt utvidet, er det ikke slik at alle feil er mangler etter avhendingsloven. Det er påregnelig med noen feil ved boligen på grunn av alder, slitasje, osv., og det som er opplyst ved salget, er naturligvis ikke mangler. Jo eldre boligen er, desto vanligere er det å avdekke feil. Det er svært viktig å lese salgsoppgaven nøye. Hvis det er gitt konkrete risikoopplysninger om bestemte bygningsdeler, er det påregnelig å måtte utbedre disse og denne kostnaden må kjøper dekke selv.

Hvis du har boligkjøperforsikring hos HELP, vil våre advokater hjelpe deg med å vurdere om du kan rette et krav mot selger/selgers boligselgerforsikringsselskap. Dersom det er sannsynlig at du vil nå frem med et krav, forfølger vi saken for deg til den er løst.



Et hjem er mer verdt enn et hus, og et hus er mer enn bare vegger.

Det er et sted for å skape gode minner
preget av trivsel, omsorg og trygghet.

For oss som jobber med folks hjem hver
eneste dag, er det naturlig å engasjere oss
sammen med SOS-barnebyer for å gi flere
barn et trygt og godt hjem.

For hvert hjem vi formidler, gir vi derfor
100 kroner til SOS-barnebyers arbeid.

aktiv. +  **SOS
BARNEBYER**

Forbrukerinformasjon om budgivning

Sist oppdatert med virkning fra 1. januar 2014, i forbindelse med ikrafttredelse av endringer i eiendomsmeglingsforskriften.

Informasjonen er utarbeidet av Forbrukerombudet, Forbrukerrådet, Den Norske Advokatforening ved Eiendomsmeglingsgruppen, Eiendomsmeglerforetakenes Forening og Norges Eiendomsmeglerforbund, på grunnlag av blant annet forskrift om eiendomsmegling § 6-3 og § 6-4.

Nedenfor gis en oversikt over de retningslinjer som forbrukermyndighetene og organisasjonene anbefaler benyttet ved budgivning på eiendommen. Avslutningsvis gis også en kort oversikt over de viktigste rettsreglene tilknyttet budgivning.

Før det legges inn bud på eiendommen oppfordres budgiver til å sette seg inn i all relevant informasjon om eiendommen, herunder eventuell salgsoppgave og teknisk rapport med vedlegg.

Gjennomføring av budgivning

1. På forespørsel vil megler opplyse om aktuelle bud på eiendommen, herunder om relevante forbehold.
2. Alle bud skal inngis skriftlig til megler, som formidler disse videre til oppdragsgiver. Kravet til skriftlighet gjelder også budforhøyelser og motbud, aksept eller avslag fra selger. Før formidling av bud til oppdragsgiver skal megler innhente gyldig legitimasjon og signatur fra budgiver. Kravet til legitimasjon og signatur er oppfylt for budgivere som benytter e-signatur, eksempelvis BankID eller MinID. Med skriftlige bud menes også elektroniske meldinger som e-post og SMS når informasjonen i disse er tilgjengelig også for ettertiden.
3. Et bud bør inneholde eiendommens adresse (eventuelt gnr/bnr), kjøpesum, budgivers kontaktinformasjon, finansieringsplan, akseptfrist, overtakelsesdato og eventuelle forbehold som for eksempel usikker finansiering, salg av nåværende bolig ol. Normalt vil ikke et bud med forbehold bli akseptert før forbeholdet er avklart. Konferer gjerne med megler før bud gis.
4. Megler skal legge til rette for en forsvarlig avvikling av budrunden. I forbrukerforhold (dvs. der oppdragsgiver er forbruker) skal megleren ikke formidle bud med kortere akseptfrist enn kl. 12.00 første virkedag etter siste annonserte visning. Etter denne fristen bør budgivere ikke sette en kortere akseptfrist enn at megler har mulighet til, så langt det er nødvendig, å orientere oppdragsgiver, budgivere og øvrige interessenter om bud og forbehold. Det bør ikke gis bud som diskriminerer eller utelukker andre budgivere. Dersom bud inngis med en frist som åpenbart er for kort til at megleren kan avvikle budrunden på en forsvarlig måte som sikrer oppdragsgiver og interessenter et tilstrekkelig grunnlag for sine handlingsvalg, vil megler fraråde budgiver å stille slik frist.
5. Megleren vil uoppfordret gi sin vurdering av det enkelte bud overfor oppdragsgiveren, når budet er gitt innenfor fristene i punkt 4.
6. Megleren skal så langt det er nødvendig og mulig holde budgiverne skriftlig orientert om nye og høyere bud og eventuelle forbehold. Megler skal så snart som mulig bekrefte skriftlig overfor budgivere at budene deres er mottatt.
7. Etter at handel har kommet i stand, eller dersom en budrunde avsluttes uten at handel er kommet i stand, kan en budgiver kreve kopi av budjournalen i anonymisert form.
8. Kopi av budjournal skal gis til kjøper og selger uten ugrunnet opphold etter at handel er kommet i stand. Dersom det er viktig for budgiver å bevare sin anonymitet, bør budet fremmes gjennom fullmektig.

Viktige avtalerettslige forhold

1. Det eksisterer ingen angrerett ved salg/kjøp av fast eiendom.
2. Når et bud er innsendt til megler og han har formidlet innholdet i budet til selger (slik at selger har fått kunnskap om budet), kan budet ikke kalles tilbake. Budet er da bindende for budgiver frem til akseptfristens utløp, med mindre budet før denne tid avslås av selger eller budgiver får melding om at eiendommen er solgt til en annen (man bør derfor ikke gi bud på flere eiendommer samtidig dersom man ikke ønsker å kjøpe flere enn en eiendom).
3. Selger står fritt til å forkaste eller akseptere ethvert bud, og er for eksempel ikke forpliktet til å akseptere høyeste bud.
4. Når en aksept av et bud har kommet frem til budgiver innen akseptfristens utløp er det inngått en bindende avtale.
5. Husk at også et eventuelt bud fra selger til kjøper (såkalte "motbud"), avtalerettslig er et bindende tilbud som medfører at det foreligger en avtale om salg av eiendommen dersom budet i rett tid aksepteres av kjøper.

For eiendommen:

Adresse: Solørvegen 112
2270 FLISAMeglerforetak: Aktiv Eiendomsmegling
Saksbehandler: Marielle Skoglund SkybakmoenTelefon: 954 34 787
E-post: Marielle.Skybakmoen@aktiv.no

Oppdragsnummer:

Undertegnede gir herved følgende bud på ovennevnte eiendom:

Kjøpesum: Kr. _____

Beløp med bokstaver: Kr. _____

+ omkostningert iht. opplysninger i salgsoppgaven

Dette budet er bindende for undertegnede frem til og med den: _____ Kl. _____

Dersom annet ikke er angitt gjelder budet til kl. 15.00 første virkedag etter siste annonserte visning. I forbrukerforhold vil bud med kortere akseptfrist enn til kl. 12.00 første virkedag etter siste annonserte visning ikke bli viderefordlet til selger.

Eventuelle forbehold: _____

Undertegnede er kjent med at selger står fritt til å godta eller forkaste ethvert bud. Likeledes er undertegnede klar over at budet er bindende for budgiver når det er kommet til selgers kunnskap. Handelen er juridisk bindende for begge parter dersom budet aksepteres innen akseptfristen. Undertegnede er kjent med at budjournalen vil bli forelagt kjøper og selger når handel er sluttet.

Ønsket overtakelsesdato: _____

Budet baseres på opplysninger og salgsvilkår som fremkommer av salgsoppgave datert: _____

Kjøpet vil bli finansiert slik:

Låneinstitusjon: _____ Referanse og tlf nr.: _____

Lånt kapital: _____ Kr.: _____

Egenkapital: _____ Kr.: _____

Totalt: _____ Kr.: _____

Egenkapital består av: Salg av nåværende bolig eller fast eiendom Disponibelt kontantbeløp (bankinnskudd)Jeg gir bud som: Forbruker Ledd i næringsvirksomhet / juridisk person (selskap)Jeg samtykker til bruk av elektronisk kommunikasjon: Ja Nei

Navn: _____

Navn: _____

Fødselsnr. (11 siffer): _____

Fødselsnr. (11 siffer): _____

Adresse: _____

Adresse: _____

Postnr.: _____ Sted: _____

Postnr.: _____ Sted: _____

Tlf.: _____ E-post: _____

Tlf.: _____ E-post: _____

Dato.: _____ Sign: _____

Dato.: _____ Sign: _____

Kopi av legitimasjon

Kopi av legitimasjon

aktiv.
Tar deg videre