



aktiv.

Håreks gate 33, 8657 MOSJØEN

**NY PRIS! Sentrum - Andelsleilighet
i 2 etg. med 1 soverom - ca. 500 m.
øst for sentrum i Mosjøen.**



Eiendomsmegler MNEF, Daglig leder

Rita Aanes

Mobil 977 57 155

E-post rita.aanes@aktiv.no

Aktiv Eiendomsmegling Helgeland

Strandgata 12-16, 8656 Mosjøen. TLF. 75 17 77
70

Nøkkelinformasjon

Prisant.: Kr 1 800 000,-
Fellesgjeld: Kr 621 567,-
Omkostn.: Kr 9 221,-
Total ink omk.: Kr 2 430 788,-
Felleskostn.: Kr 7 952,-
Selger: Janny May Irene Almo
Theodorsen

Salgsobjekt: Andelsleilighet
Eierform: Andel
Byggeår: 1953
BRA-i/BRA Total: 60/79 m²
Tomtstr.: 2353 m²
Soverom: 1
Antall rom: 2
Gnr./bnr. Gnr. 103, bnr. 907
Andelsnr.: 10

Oppdragsnr.: 1801240037

NY PRIS! Sentrum - Andelsleilighet i 2 etg. med 1 soverom - ca. 500 m. øst for sentrum i Mosjøen.

Her har vi gleden av å presentere en pen og koselig borettslagsleilighet på Byflata. Her bor du sentralt med kort gangvei til sentrum. Dette er en ypperlig leilighet for både den eldre og yngre garde som ønsker enkel adkomst til det meste i Mosjøen.

Merk deg dette:

Arbeidsvennlig kjøkken

Stue og spisestue

Vedovn

Bad med opplegg for vaskemaskin

3 boder i kjeller og en bod på loft

Solrik balkong med fin utsikt mot Øyfjellet og Helgelandstrappa

Sentralt

Velkommen til en hyggelig visning!



Innhold

Nøkkelinformasjon	2
Om eiendommen	4
Bilder	24
Tilstandsrapport	35
Boligopplysning fra Helgeland BBL pr. 02.10.2024.	87
Egenerklæringsskjema	88
Energiattest	92
Nabolagsprofil	98
Budskjema	109

Om eiendommen

Om boligen

Areal

BRA - i: 60 m²

BRA - e: 19 m²

BRA totalt: 79 m²

TBA: 5 m²

Bruksareal fordelt på etasje

Kjeller

BRA-e: 19 m² Bod , Bod 2

2. etasje

BRA-i: 60 m² Gang , Stue , Kjøkken , Bad/vaskerom , Soverom

TBA fordelt på etasje

2. etasje

5 m² Balkong

Takstmannens kommentar til arealoppmåling

På loft er det fellesareal. Det opplyses at denne leiligheten har en bod på loft. Bodene på loft er ikke måleverdig.

I tillegg er det 3 bodere i kjeller på ca. 19 m². Tilhørende bodene i kjeller bør merkes som tilhørende til denne leiligheten.

Tomtetype

Eiet

Tomtestørrelse

2353 m²

Tomtebeskrivelse

Felles eiendomstomt på 2353,5 m². (i følge vedlagt målerbrev), hvorav gategrunn er 473,4 m². netto tomteareal er således ca. 1880,1 m².

Eiendommen har relativt flat tomt som er opparbeidet med plener og beplantet med busker og trær. Gjerde mot naboeiendommer. Asfalt innkjørsel og biloppstillingsplass.

Kommentar:

Tomtearealet er inklusive gategrunn med ca. 473 m² oppgitt i målebrevet.
Fordelingsnøkkel: $140.400/1.818.720 = 0,07719714964$. Andel tomteareal inklusive gategrunn for andel nr. 9 utgjør ca. 181 m² inklusive gategrunn og ca. 144 m² eks.gategrunn. Det er registrert noe mindre avvikt på areal mellom Matrikkel og vedlagt målebrev. Arealet i vedlagt målebrev er lagt til grunn i taksten.

Beliggenhet

Andelsleiligheten ligger i ett etablert borettslag på byflaten, ca. 500 m. øst for sentrum i Mosjøen. Kort avstand til barneskole, videregående skole, banker, buss- og drosje holdeplass. Utsikt mot Dolstadåsen, Åsbyen, Øyfjellet og ellers nærliggende bebyggelse.

Adkomst

Eiendommen har adkomst via offentlig gate

Bebyggelsen

Veletablert boligområde bestående av eneboliger, tomannsboliger, småhus, boligblokker.

Barnehage/Skole/Fritid

Kippermoen friluftsbarnehage (1-5 år) 13 min å gå. 1 km
Nyrud barnehage (0-5 år) 14 min å gå. 1 km
Regnbuen barnehage Mosjøen (0-5 år) 15 min å gå. 1.1 km
Mosjøen skole (1-7 kl.) 1 min å gå. 0.1 km
Olderskog skole (1-7 kl.) 5 min å kjøre. 2.1 km
Kippermoen ungdomsskole (8-10 kl.) 24 min å gå. 1.7 km
Mosjøen videregående skole 7 min å gå. 0.5 km
Mosjøen vgs. Kippermoen 19 min å gå. 1.4 km

Skolekrets

Mosjøen

Offentlig kommunikasjon

Buss

Bygningssakkyndig

Terje Einar Solvang

Type takst

Tilstandsrapport

Byggemåte

For mer informasjon se vedlagte tilstandsrapport avholdt 25.04.2024 av Terje Einar Solvang teknisk beskrivelse av eiendommen.

Innhold

2.etg: Gang , Stue , Kjøkken , Bad/vaskerom , Soverom
I tillegg er det 3 boder i kjeller på ca. 19 m2 og bod på loft

Standard

Boligbygg med flere boenheter - Byggeår: 1953 Normal standard på bygget ut ifra alder/konstruksjon - jamfør beskrivelse under konstruksjoner. Bygget er jevnlig vedlikeholdt.

UTVENDIG

Taktekkingen er av steinbelagte stålplater. Taket er besiktiget fra bakkenivå.
Takrenner og taknedløp av metall, heldekkende beslag på pipa, feieplattform, snøfangere og fastmonterte stigetrinn på taket.
Veggene har bindingsverkskonstruksjon fra byggeår. Fasade/kledning har stående bordkledning.
Yttervegger av bindingsverk isolert med 10 cm. mineralull, utvendig utlektet og etterisolert med 5 cm. mineralull, asfaltplater, papp, lekter og stående bordkledning.
Takkonstruksjonen har sperrekonstruksjon. Bygningen har malte trevinduer med 2-lags glass.vinduene utskiftet i 2014.
Bygningen har finert inngangsdør til leiligheten. Brannklasse B30.
Bygningen har malt balkongdør i tre.
Balkong med adkomst fra stue.
Bygningsdelen er en del av byggets felleskonstruksjoner hvor borettslaget har vedlikeholdsansvaret.
Det opplyses at det er enstemmig vedtatt i generalforsamling den 08.04.2024. at det skal utføres vedlikeholdsarbeider med rørfornyng, drenering og etterisolering av murer og nye balkonger med utvidelse.

INNVENDIG

Innvendig er det gulv av laminat og fliser. Veggene har tapet,trepanel og malte plater.
Innvendige tak har malte plater og himlingsplater. Etasjeskiller er av trebjelkelag.
Det er ikke foretatt radonmålinger og bygget er heller ikke utført med radonsperre.
Boligen har mursteinspipe.
Innvendig har boligen malte fyllingsdører

VÅTROM

Bad/vaskerom

Aktuell byggeforskrift er tekniske forskrifter i perioden 1997-2010. Dokumentasjon: ingen dokumentasjon.

Veggene har fliser. Taket er malerpapp.

Gulvet er flislagt. Rommet har elektriske varmekabler. Fall mot sluk er målt til 4 mm.

Det er plastsluk og smøremembran med ukjent utførelse.

Rommet har servant,veggmontert toalett,dusjvegger/hjørne og opplegg for vaskemaskin.

Det er naturlig ventilering.

Vegger på bad består av yttervegg, brannvegg mot felles trappegang samt kjøkkeninnredning.

Eventuell hulltaking under gulv er underliggende leilighet.

Det er utført fuktmålinger på innvendige vegger uten unormele forhold.

Det opplyses i tidligere takst fra 2014 at det utført noe oppussing av badet i ca. 2006, ved at det er på lagt fliser på gulv og vegger. Årstall for oppussing av hele badet er ikke kjent. Det er ikke framlagt dokumentasjon for eventuell membran eller tetteskikt. På grunn av alder må det påregnes oppussing av badet i nær framtid.

KJØKKEN

Kjøkkenet har innredning med glatte fronter. Benkeplaten er av laminat. innbygd oppvaskmaskin. Det er kjøkkenventilator med avtrekk ut.

TEKNISKE INSTALLASJONER

Innvendige vannledninger er av kobber. Det er avløpsrør av plast.

Avløp fra kjellergulv og ut er av soil, trolig fra byggeår. Avløpsrør under kjellergulv er endel av bygningens felleskonstruksjon hvor borettslaget har vedlikeholdsansvar.

Det opplyses at det er enstemmig vedtatt i generalforsamling den 08.04.2024. at det skal utføres vedlikeholdsarbeider med rørfornyning, drenering og etterisolering av murer og nye balkonger med utvidelse.

Boligen har naturlig ventilasjon.

Varmtvannstanken er på ca 200 liter.

Inntak via luftspenn, sikringsskap med automatsikringer for to leiligheten montert i felles trapperom. 63 A hovedsikringer (felles),

Boligen er rekvirert som dødsbo. Fullmektig har ikke selv bebodd boligen og det er derfor begrenset informasjon om boligen, derfor vil spørsmål til eier ikke besvart.

Røykvarsler i gang, brannslange i felles gang, 6 kg brannslukker i soverom.

Eiendommen er gjennomgått av en bygningskyndig og det er utarbeidet en tilstandsrapport. Denne er vedlagt salgsoppgaven. Nedenfor følger informasjon om forhold som har fått TG 2 og TG 3.

Forhold som har fått TG3: Store eller alvorlige avvik:

Innvendig > Etasjeskille/gulv mot grunn

Etasjeskiller er av trebjelkelag.

Vurdering av avvik:

- Målt høydeforskjell på over 15 mm gjennom hele rommet. Tilstandsgrad 2 gis med bakgrunn i standardens krav til godkjente måleavvik.

- Målt høydeforskjell på mellom 10 - 20 mm innenfor en lengde på 2 meter. Tilstandsgrad 2 gis med bakgrunn i standardens krav til godkjente måleavvik.

- Målt høydeforskjell på over 20 mm innenfor en lengde på 2 meter. Tilstandsgrad 3 gis med bakgrunn i standardens krav til godkjente måleavvik.

På kjøkken er det 16 mm høydeforskjell på 2 m.

I gang er det 2,7 cm høydeforskjelle fra pipe og 2 m. mot sør.

Konsekvens/tiltak

- For å få tilstandsgrad 0 eller 1 må høydeforskjeller rettes opp. Det vil imidlertid sjelden være økonomisk rasjonelt som et enkeltstående tiltak i en bolig som dette. Dersom boligen en gang skal renoveres, kan man vurdere slike tiltak.

Kostnadsestimat: Ingen umiddelbar kostnad

Våtrom > 2. Etasje > Bad/vaskerom > Sluk, membran og tettesjikt

Det er plastsluk og smøremembran med ukjent utførelse.

Vurdering av avvik:

- Det er påvist tegn på utettheter på våtrommet.
- Mer enn halvparten av forventet brukstid er passert på membranløsningen. Det er manglende tetting rundt rørgjennomføringer i vegg undet servant.

Konsekvens/tiltak

- Installering av tett dusjkabinett anbefales.
- Løsningen/utførelsen rundt rørgjennomføringer gir fare for fukt inn i konstruksjoner.
- Det må foretas lokale tiltak for å utbedre utettheter på våtrommet.

Kostnadsestimat: Under 10 000

Tekniske installasjoner > Branntekniske forhold

Dette er en forenklet kontroll begrenset til de spørsmål som fremkommer under.

Tilstandsgraden er basert på retningslinjer til disse spørsmålene i bransjestandarden NS3600. Dette kan ikke sammenlignes med en fullstendig kontroll av branntekniske forhold av offentlig myndighet, eller en vurdering av boligens branntekniske forhold eller prosjektering fra en rådgiver med spesialkompetanse. En bygningssakkyndig har verken kompetanse til å gi slik veiledning eller lov til å foreta en slik kontroll.

Tilstandsgraden er vurdert ut fra den forenklete og begrensede kontrollen. Det kan være feil og mangler om branntekniske forhold som en slik forenklet undersøkelse ikke vil avdekke. Vær derfor oppmerksom på denne risikoen, og søk videre veiledning eller rådgivning.

Røykvarsler i gang, brannslange i felles gang, 6 kg brannslukker i soverom.

1. Er det mangler for brannslukningsutstyr i boligen iht. forskriftskrav på søknadstidspunktet, men minst Byggeforskrift 1985? Nei
2. Er det skader på brannslukkingsutstyr eller er apparatet eldre enn 10 år? Ja
Brannslukker er over 10 , datert 2011
3. Er det mangler på røykvarsler i boligen iht. forskriftskrav på søknadstidspunktet, men minst Byggeforskrift 1985? Nei
4. Er det skader på røykvarslere? Nei

Kostnadsestimat: Under 10 000

Forhold som har fått TGIU: KONSTRUKSJONER SOM IKKE ER UNDERSØKT

Utvendig > Taktekking

Taktekkingen er av steinbelagte stålplater. Taket er besiktiget fra bakkenivå. Bygningsdelen er en del av byggets felleskonstruksjoner hvor borettslaget har vedlikeholdsansvaret.

Årstall: 2020 Kilde: Info fra sameie/borettslag

Utvendig > Nedløp og beslag

Takrenner og taknedløp av metall, heldekkende beslag på pipa, feieplattform, snøfangere og fastmonterte stigetrinn på taket. Bygningsdelen er en del av byggets felleskonstruksjoner hvor borettslaget har vedlikeholdsansvaret.

Utvendig > Veggkonstruksjon

Veggene har bindingsverkskonstruksjon fra byggeår. Fasade/kledning har stående bordkledning. Yttervegger av bindingsverk isolert med 10 cm. mineralull, utvendig utlektet og etterisolert med 5 cm. mineralull, asfaltplater, papp, lekter og stående bordkledning. Bygningsdelen er en del av byggets felleskonstruksjoner hvor borettslaget har vedlikeholdsansvaret.

Utvendig > Takkonstruksjon/Loft

Takkonstruksjonen har sperrekonstruksjon. Bygningsdelen er en del av byggets felleskonstruksjoner hvor borettslaget har vedlikeholdsansvaret.

Våtrom > 2. Etasje > Bad/vaskerom > Tilliggende konstruksjoner våtrom

Vegger på bad består av yttervegg, brannvegg mot felles trappegang samt kjøkkeninnredning. Eventuell hulltaking under gulv er underliggende leilighet. Det er utført fuktmålinger på innvendige vegger uten unormale forhold. Det opplyses i tidligere takst fra 2014 at det utført noe oppussing av badet i ca. 2006, ved at det er på lagt fliser på gulv og vegger. Årstall for oppussing av hele badet er ikke kjent. Det er ikke framlagt dokumentasjon for eventuell memgran eller tetteskikt. På grunn av alder må det påregnes oppussing av badet i nær framtid.

Forhold som har fått TG2: AVVIK SOM KAN KREVE TILTAK

Innvendig > Overflater

Innvendig er det gulv av laminat og fliser. Veggene har tapet,trepanel og malte plater. Innvendige tak har malte plater og himlingsplater.

Vurdering av avvik:

- Det er avvik:

Noe manglende fuger på flis gulv i entre.

Konsekvens/tiltak

- Tiltak:

Reparasjon av fuger i entre.

Mangler list/fuge mellom terskel og gulv på soverom.

Innvendig > Radon

Det er ikke foretatt radonmålinger og bygget er heller ikke utført med radonsperre.

Vurdering av avvik:

- Det er ikke foretatt radonmålinger, og bygget er heller ikke utført med radonsperre.

Konsekvens/tiltak

- Det bør gjennomføres radonmålinger.

Innvendig > Pipe og ildsted

Boligen har mursteinspipe.

Vurdering av avvik:

- Ildfast plate mangler på gulvet under sotluke/feieluke på pipe.

- Det er påvist sprekker og/eller riss i pipe.

Konsekvens/tiltak

- Det må foretas lokal utbedring.

- Det anbefales å montere ildfast plate under luker på pipe.

Kostnadsestimat: Under 10 000

Innvendig > Innvendige dører

Innvendig har boligen malte fyllingsdører.

Vurdering av avvik:

- Det er påvist avvik som tilsier at det bør foretas tiltak på enkelte dører.

Noe skjevheter i dørblad.

Konsekvens/tiltak

- Enkelte dører må justeres

Våtrom > 2. Etasje > Bad/vaskerom > Overflater vegger og himling

Veggene har fliser. Taket er malerpapp.

Vurdering av avvik:

- Det er vindu/dør med ikke fuktbestandige materialer i våtsonen (ved vask, dusj, badekar, osv.), løsningen eller byggematerialet er uegnet

Konsekvens/tiltak

- Uegnede materialer må fuktbeskyttes/utskiftes.

Kostnadsestimat: Under 10 000

Våtrom > 2. Etasje > Bad/vaskerom > Overflater Gulv

Gulvet er flislagt. Rommet har elektriske varmekabler. Fall mot sluk er målt til 4 mm.

Vurdering av avvik:

- Det er påvist avvik i fallforhold til sluk i forhold til krav i forskrift på byggetidspunktet.

- Det er mulighet for at det kan forekomme vannlekkasje på våtrommet hvor vann ikke vil gå til sluk.

Sprekk i fuge ved utforing mot terskel.

Det er ingen sluk utenfor dusjnische

Konsekvens/tiltak

- Våtrommet fungerer med dette avviket.
- Det bør etableres avrenning inn til sluk for hele våtrommet.
- Installering av tett dusjkabinett anbefales.

Kostnadsestimat: Under 10 000

Våtrom > 2. Etasje > Bad/vaskerom > Ventilasjon

Det er naturlig ventilering.

Vurdering av avvik:

- Rommet har kun naturlig ventilasjon.
- Våtrommet mangler tilluftsventilering, f.eks. spalte/ventil ved dør.
- Rommet har kun naturlig avtrekk via ventil i vegg eller tak.

Konsekvens/tiltak

- Mekanisk avtrekk bør etableres

Kjøkken > 2. Etasje > Kjøkken > Overflater og innredning

Kjøkkenet har innredning med glatte fronter. Benkeplaten er av laminat. Innbygd oppvaskmaskin.

Vurdering av avvik:

- Det er påvist fuktskjolder i overflater.

Konsekvens/tiltak

- Overflater må utbedres eller skiftes.

Tekniske installasjoner > Ventilasjon

Boligen har naturlig ventilasjon.

Vurdering av avvik:

- Det er påvist mangelfull ventilasjon på ett eller flere rom i boligen.
- Boligen er oppført med beregnet avtrekk via lufteløp i pipe og tilluft via ventiler i vegger. Ventil på pipe var på befaringdagen overmalt og tettet. Ventiler i vegger er kledd igjen.

Tekniske installasjoner > Varmtvannstank

Varmtvannstanken er på ca 200 liter.

Vurdering av avvik:

- Det er ikke påvist tilfredsstillende avrenning eller annen kompensierende løsning fra varmtvannstank.
- Det er ikke påvist tilfredsstillende el-tilkobling av varmtvannstank iht. gjeldende forskrift.

Konsekvens/tiltak

- Det bør etableres tilfredsstillende el-tilkobling etter gjeldende forskrift.
- Det bør etableres tilfredsstillende avrenning eller lekkasjesikring ved varmtvannstank.

Kostnadsestimat: Under 10 000

Tekniske installasjoner > Elektrisk anlegg

Dette er en forenklet kontroll begrenset til de spørsmål og undersøkelser som forskrift til avhendingslova (tryggere bolighandel) § 2-18 inneholder. Dette kan ikke sammenlignes med en kontroll utført av offentlig myndighet (Det lokale eltilsyn) eller registrert elektrovirksomhet, og en bygnings sakkyndig har verken kompetanse eller lov til å foreta en slik kontroll. Tilstandsgraden er vurdert ut fra den forenklede og begrensede kontrollen som forskriften inneholder. El-anlegget kan ha feil og mangler som en slik forenklet undersøkelse ikke vil avdekke. Vær derfor oppmerksom på denne risikoen, og søk videre veiledning eller få en fullstendig kontroll utført av registrert elektrovirksomhet.

Inntak via luftspenn, sikringsskap med automatsikringer for to leiligheten montert i felles trapperom. 63 A hovedsikringer (felles), Boligen er rekvirert som dødsbo. Fullmektig har ikke selv bebodd boligen og det er derfor begrenset informasjon om boligen, derfor vil spørsmål til eier ikke besvart.

1. Foreligger det eltilsynsrapport de siste 5 år, og det er ikke foretatt arbeid på anlegget etter denne, utenom retting av eventuelle avvik i eltilsynsrapport (dvs en el-tilsynsrapport uten avvik)? Nei

Spørsmål til eier

2. Når ble det elektriske anlegget installert eller sist gang totalt rehabilitert (årstall)? Med totalt rehabilitert menes fullstendig utskiftet anlegg fra inntakssikring og videre. 1953 El. anlegget er i ettertid oppgradert og fornyet, årstall for dette er ikke kjent.
3. Er alle elektriske arbeider/anlegg i boligen utført av en registrert elektroinstallasjonsvirksomhet? Ukjent
4. Er det elektriske anlegget utført eller er det foretatt tilleggsarbeider på det elektriske anlegget etter 1.1.1999? Ukjent
5. Foreligger det kontrollrapport fra offentlig myndighet – Det Lokale Eltilsyn (DLE) eller eventuelt andre tilsvarende kontrollinstanser med avvik som ikke er utbedret eller kontrollen er over 5 år? Ukjent. Det ble utført kontroll av det lokale el.tilsyn den 27.08.2007 Kontrollresultat: Det ble avdekket feil i anlegget som i ettertid er bekreftet utbedret av registrert elvirksomhet.
6. Forekommer det ofte at sikringene løses ut? Ukjent
7. Har det vært brann, branntilløp eller varmgang (for eksempel termiske skader på deksler, kontaktpunkter eller lignende) i boligens elektriske anlegg? Ukjent

Generelt om anlegget

8. Er det tegn til at det har vært termiske skader (tegn på varmgang) på kabler, brytere, downlights, stikkontakter og elektrisk utstyr? Sjekk samtidig tilstanden på elektrisk tilkobling av varmtvannsbereder, jamfør eget punkt under varmtvannstank. Ukjent
9. Er der synlig defekter på kabler eller er disse ikke tilstrekkelig festet? Nei

Inntak og sikringsskap

10. Er det tegn på at kabelinnføringer og hull i inntak og sikringsskap ikke er tette, så langt dette er mulig å sjekke uten å fjerne kapslinger? Nei
11. Finnes det kursfortegnelse, og er den i samsvar med antall sikringer? Ja
12. Foreta en helhetsvurdering av det elektriske anlegget, dets alder, allmenne tilstand og fare for liv og helse. Bør det elektriske anlegget ha en utvidet el-kontroll? Ja Det bør utføres en utvidet el-kontroll.

Forventet levetid på elektriske anlegg er rundt 30 år, og etter dette må du regne med vedlikehold i form av utskiftninger og reparasjoner.

Kostnadsestimatet settes for utførelse av el-kontroll, ved eventuelle utbedringer/ utskiftninger kan kostnader bli høyere.

Kostnadsestimat: 10 000 - 50 000

Forhold som har fått TG2: AVVIK SOM IKKE KREVER UMIDDELBARE TILTAK

Utvendig > Balkonger, terrasser og rom under balkonger

Balkong med adkomst fra stue. Bygningsdelen er en del av byggets felleskonstruksjoner hvor borettslaget har vedlikeholdsansvaret. Det opplyses at det er enstemmig vedtatt i generalforsamling den 08.04.2024. at det skal utføres vedlikeholdsarbeider med rørfornyning, drenering og etterisolering av murer og nye balkonger med utvidelse.

Vurdering av avvik:

- Rekkverket er for lavt i forhold til dagens krav til rekkverkshøyder.

Konsekvens/tiltak

- Det er ikke krav om utbedring av rekkverkshøyde opp til dagens forskriftskrav.

Rekkverkshøyde er målt til 94 cm. Dagens krav er 1 m

Kostnadsestimat: Ingen umiddelbar kostnad

Våtrom > 2. Etasje > Bad/vaskerom > Sanitærutstyr og innredning

Rommet har servant,veggmontert toalett,dusjvegger/hjørne og opplegg for vaskemaskin.

Vurdering av avvik:

- Det er ikke påvist tilfredsstillende løsning for å synliggjøre lekkasje fra innebygget systerne.

Konsekvens/tiltak

- Ved implementering av innebygget systerne var det ikke krav om lekkasjesikring, konstruksjonen bør jevnlig observeres.

Kostnadsestimat: Ingen umiddelbar kostnad

Tekniske installasjoner > Vannledninger

Innvendige vannledninger er av kobber.

Vurdering av avvik:

- Mer enn halvparten av forventet brukstid er passert på innvendige vannledninger.

Konsekvens/tiltak

- Det er ikke behov for utbedringstiltak siden anlegget fungerer i dag, men ut ifra alder kan skader plutselig oppstå på eldre anlegg.

- I forbindelse med oppgradering av våtrom vil det være naturlig med utskiftning av rør.

Kostnadsestimat: Ingen umiddelbar kostnad

Innbo og løsøre

Se også beskrivelser under punktet om standard. Løsøre/tilbehør som gardinstenger/ oppheng, frittstående hvitevarer samt dekodere og modem følger i utgangspunktet

ikke med i handelen. Dekodere og modem kan være borettslagets/aksjelagets/sameiets eiendom og skal da følge med. Det gis ingen garantier i forhold til medfølgende løsøre/tilbehør.

Bransjens liste over løsøre og tilbehør legges til grunn for salget dersom ikke annet fremkommer av salgsoppgaven. Listen følger vedlagt salgsoppgaven. Det er full avtalefrihet om hva som skal følge med bolig og fritidsbolig ved salg. Hvis hvitevarer og/eller annet teknisk utstyr medfølger, gis det ingen garantier i forhold til tilstand, funksjonalitet og levetid på disse.

Hvitevarer

Kun hvitevarer som er spesifikt angitt i salgsoppgaven, følger med. Dette gjelder uavhengig av om hvitevaren(e) eventuelt kan anses som integrerte.

Moderniseringer og påkostninger

2014 - Modernisering - Vinduer og balkongdør utskiftet av borettslaget. I leiligheten er det lagt nytt gulv på stue og montert opp nye veggplater i 2014. (Opplyst i tidligere takst)

2020 - Modernisering - Taktekingen utskiftet inklusive takrenner, taknedløp, beslag, snøfangere, gangbaner og takstiger. Vinduer i trapperommene utskiftet, himlingen isolert og branndør montert på lof.

Borettslaget har tatt opp ekstra lån i 2024. til rørfornyning, drenering samt nye og større balkonger. Den totale andel fellesgjeld samt betjening av denne er også opplyst i de månedlige felleskostnadene.

TV/Internett/Bredbånd

Kabel-TV med bredbånd internett. Kjøper må betale kr. 499,- i engangsbeløp for eierskifte til Signal.

Parkering

Asfalt innkjørsel og biloppstillingsplass.

Forsikringsselskap

If Skadeforsikring

Polisenummer

SP0000568632

Radonmåling

Det er ikke foretatt radonmålinger og bygget er heller ikke utført med radonsperre.

Diverse

Det gjøres spesielt oppmerksom på at boligen selges ved fullmektig.

Fullmaktshaver(e) (selger(e)) har ikke bebodd eiendommen og har ingen kunnskap vedrørende eiendommen og eiendommens beskaffenhet utover det som her fremgår

av salgsoppgaven. Kjøper oppfordres til å foreta en særlig grundig besiktigelse, gjerne med bistand fra teknisk sakkyndig.

Etter aksept av bud, vil eiendommens salgssum bli meddelt de som ev. måtte etterspørre denne. Eiendommens salgssum vil bli offentlig tilgjengelig ved overføring av hjemmel.

Energi

Oppvarming

Elektriske varmekabler på bad. Vedovn på stue.

Energikarakter

G

Energifarge

Oransje

Borettslaget/Økonomi

Tot prisant. ekskl. omk. og f.gjeld

Kr 1 800 000

Info kommunale avgifter

Kommunale avgifter er inkludert i felleskostnadene.

Formuesverdi primær

Kr 550 537

Formuesverdi primær år

2022

Formuesverdi sekundær

Kr 2 092 040

Formuesverdi sekundær år

2022

Tilbud lånefinansiering

Aktiv Eiendomsmegling samarbeider med sparebankene i Eika Alliansen om formidling av finansielle tjenester. Ta gjerne kontakt med megler for formidling av et uforpliktende tilbud om finansiering. Meglerforetaket kan motta provisjon ved formidling av finansielle tjenester.

Boenheten

Felleskostnader inkluderer

Består av avdrag kr. 347,-, renter kr. 2.953,-, Canal-Digital kr. 500,-, fellesutgift kr. 4.152,-.

Fellesutgiftene omfatter avgifter for kommunale avgifter, renovasjon, bygningsforsikring, forretningsførsel, avsetninger utvendig vedlikehold, snørydding og plenklipping, fellesstrøm, honorarer, kabel-TV med bredbånd internett, samt diverse driftskostnader.

Felleskostnader pr. mnd

Kr 7 952

Andel Fellesgjeld

Kr 621 567

Andel fellesgjeld år

2024

Fellesgjeld pr. dato

02.10.2024

Avdrag Fellesgjeld

Kr 347

Andel fellesformue

Kr 47 561

Andel fellesformue dato

31.12.2023

Borettslaget

Borettslagsnavn

Mosjøen Borettslag 3

Organisasjonsnummer

954162400

Andelsnummer

10

Om borettslaget

Borettslaget Mosjøen III består av 6 stk. 2-roms leiligheter og 6 stk. 3-roms leiligheter fordelt på 3 stk. 4-mannsboliger. Adresse Rådhusgata 23 og 25 samt Håreks gate 33.

Lånebetingelser fellesgjeld

DNB Bank ASA

Annuitetslån, 12 terminer per år.

Rentesats per 02.10.2024: 5.7% pa.

Antall terminer til innfrielse: 473

Saldo per 02.10.2024: 8 032 682

Andel av saldo: 621 568

Første termin/første avdrag: 25.06.2024 (siste termin 25.02.2064)

Flytende rente

Rørfornyning, drenering, balkonger

Sikringsordning fellesgjeld

Boligselskap er tilknyttet sikringsordning

Hvis borettslaget lider tap som følge av at en andelseier ikke betaler sine felleskostnader, kan et eventuelt tap medføre at de andre andelseierne må betale høyere felleskostnader. For å sikre seg mot eventuelle tap har borettslaget tegnet avtale om sikringsordning som dekker tap av felleskostnader.

Forkjøpsrett

Ved salg har andelshavere i Mosjøen borettslag III og medlemmer i Mosjøen og Omegn Boligbyggelag forkjøpsrett.

Avklaring av forkjøpsrett og godkjenning fra borettslagets styre skjer i etterkant av salget. Medlemmer av borettslaget/boligbyggelaget har 5 virkedagers frist til å melde sin forkjøpsrett etter at borettslaget har mottatt melding om salget fra oppdragsansvarlig.

Regnskap/budsjett

Vi oppfordrer alle til å sette seg inn i regnskap, budsjett og årsberetning. Dokumentene vil være tilgjengelig hos meglerforetaket. Det gjøres oppmerksom på at fellesgjeld og felleskostnader kan variere over tid som følge av beslutninger foretatt av styret/ årsmøtet/generalforsamling.

Styregodkjenning

Andelseier(e) kan kun eie en andel i borettslaget. Kun fysiske personer kan eie andelen. Kjøper skal godkjennes av borettslagets styre for at ervervet skal bli gyldig. Styregodkjenning kan ikke nektes uten saklig grunn. Kjøper er forpliktet til å gjennomføre handelen uavhengig av om kjøper på overtakelsestidspunktet er godkjent av borettslaget som ny andelseier. Risikoen for å bli godkjent som ny andelseier påhviler kjøper. Dersom kjøper på overtakelsestidspunktet ikke er godkjent som ny andelseier, har kjøper dog ikke rett til å ta eiendommen i bruk, jf. borettslagslovens §

4-5 (2). Kjøper kan gå til søksmål mot borettslaget dersom kjøper mener manglende godkjenning ikke er saklig begrunnet.

Dersom borettslaget er tilknyttet et boligbyggelag, er det ofte et krav fra boligbyggelagets side at kjøper må melde seg inn i boligbyggelaget før kjøper kan bli godkjent som ny andelseier i det aktuelle borettslaget. Det gjøres oppmerksom på at det vil kunne påløpe et innmeldingsgebyr til boligbyggelaget, og de fleste boligbyggelagene krever at innmeldingsavgiften skal være innbetalt før godkjenningen blir gitt. Innmeldingsgebyret faktureres kjøper direkte.

Vedtekter/husordensregler

Vi oppfordrer alle til å sette seg inn i gjeldende vedtekter. Dokumentene følger vedlagt i salgsoppgaven.

Dyrehold

Selv om det er vedtatt forbud mot dyrehold, kan styret samtykke i at brukeren av boligen holder dyr dersom gode grunner taler for det, og dyreholdet ikke er til ulempe for de andre brukerne av eiendommen.

Forretningsfører

Forretningsfører

Mosjøen og Omegn Boligbyggelag;

Offentlige forhold

Eiendommens betegnelse

Gårdsnummer 103, bruksnummer 907 i Vefsn kommune. Andelsnr. 10 i Mosjøen Borettslag 3 med orgnr. 954162400

Tinglyste heftelser og rettigheter

På eiendommen er det tinglyst følgende heftelser og rettigheter som følger eiendommens matrikkel ved overskjøting til ny hjemmelshaver:

Ferdigattest/brukstillatelse

Det er utstedt ferdigattest på restaurering av 3 stk. 4-mannsboliger, datert 28.01.1987. Følgende ble utført:

1. Isolering
2. Utvendig etterisolering
3. Montering av nye vindu m/"Kappa Klar" energiglass, nye balkongdører og hoveddører.
4. Ny utvendig stående kledning.

Ferdigattest/brukstillatelse datert

28.01.1987.

Vei, vann og avløp

Vei: Eiendommen har adkomst via offentlig gate.

Vann: Eiendommen er tilknyttet offentlig vannforsyning via private stikkledninger.

Avløp: Tilknyttet offentlig avløpsnett via private stikkledninger.

Regulerings og arealplaner

Mosjøen Borettslag III ligger i et regulert område med formål bolig, reguleringsplan
Detalregulering for Mosjøen skole vedtatt 22.06.2016

Adgang til utleie

Utleie er tillatt iht. vedtekter og etter godkjenning fra styret.

Legalpant

Borettslaget har legalpant i andelen for opptil 2 G (folketrygdens grunnbeløp). Pantet dekker borettslagets krav på felleskostnader samt andre krav borettslaget måtte få mot andelseieren. Kommunen har legalpant i eiendommen for forfalte krav på eiendomsskatt og kommunale avgifter/gebyrer.

Kontraktsgrunnlag

Salgs- og betalingsvilkår

Eiendommen skal overleveres til kjøper i tråd med det som er avtalt. Det er viktig at kjøper setter seg grundig inn i alle salgsdokumentene, herunder salgsoppgave, tilstandsrapport og selgers egenerklæring. Kjøper anses kjent med forhold som er tydelig beskrevet i salgsdokumentene. Forhold som er beskrevet i salgsdokumentene kan ikke påberopes som mangler. Dette gjelder uavhengig av om kjøper har lest dokumentene. Alle interessenter oppfordres til å undersøke eiendommen nøye, gjerne sammen med fagkyndig, før bud inngis. Kjøper som velger å kjøpe usett, kan som hovedregel ikke gjøre gjeldende som mangel noe kjøper burde blitt kjent med ved undersøkelse av eiendommen, eller som er tydelig beskrevet i salgsdokumentene. Hvis noe trenger avklaring, anbefaler vi at kjøper rådfører seg med eiendomsmegler eller en fagkyndig før det legges inn bud.

Kjøper har krav på at eiendommen er i henhold til avtalen. Hvis det ikke er avtalt noe særskilt, kan eiendommen ha en mangel dersom den ikke er slik kjøper må kunne forvente ut ifra blant annet boligens alder, type og synlige tilstand. Det samme gjelder hvis det er holdt tilbake eller gitt uriktige opplysninger om eiendommen som ikke er rettet i tide på en tydelig måte, og man må gå ut fra at opplysningen har virket inn på avtalen. En bolig som har blitt brukt i en viss tid, har vanligvis blitt utsatt for slitasje, og

skader kan ha oppstått. Slik bruksslitasje må kjøper regne med, og det kan avdekkes enkelte forhold etter overtakelse som gjør utbedringer nødvendig. Normal slitasje og skader som trenger utbedring, er innenfor hva kjøper må forvente, og vil ikke utgjøre en mangel.

Boligen kan også ha en mangel hvis opplyst areal avviker fra faktisk størrelse. Avviket må være minst 2 prosent, og minst 1 kvadratmeter. Det er likevel ikke en mangel dersom selger godtgjør at kjøperen ikke la vekt på opplysningen, jf. avhendingsloven § 3-3 (2).

Ved beregning av et eventuelt prisavslag eller erstatning, må kjøper selv dekke tap/kostnader opp til et beløp på kr 10 000 (egenandel). Egenandel kommer først på tale når det er konstatert mangel ved eiendommen.

Hvis kjøper ikke er forbruker, selges eiendommen "som den er", og selgers ansvar er da begrenset, jf. avhl. § 3-9, første ledd 2. pkt. Avhl. § 3-3 (2) fravikes, og hvorvidt et innendørs arealavvik karakteriseres som en mangel vurderes etter avhl. § 3-8. Informasjon om kjøpers undersøkelsesplikt, herunder oppfordringen om å undersøke eiendommen nøye, gjelder også for kjøpere som ikke anses som forbrukere. Med forbrukerkjøp menes kjøp av eiendom når kjøperen er en fysisk person som ikke hovedsakelig handler som ledd i næringsvirksomhet.

Overtakelse

Overtakelse etter nærmere avtale med selger.

Dersom annet ikke avtales, sendes skjøte/hjemmelsdokument for tinglysing i etterkant av overtakelse.

Budgivning

Budgivning i forbrukerforhold

Budgivere oppfordres til å legge inn bud elektronisk. Dette gjøres på eiendommens hjemmeside på aktiv.no, ved å bruke «Gi bud»-knappen. Ved elektronisk budgivning, samtykker budgiver til elektronisk kommunikasjon. Eiendomsmegler skal legge til rette for en forsvarlig avvikling av budrunden og kan ikke videreformidle bud med en kortere akseptfrist enn kl. 12.00 første virkedag etter siste annonserte visning. Etter klokken 11:30 anbefaler vi akseptfrist på minimum 30 minutter. Bud bør legges inn i god tid før konkurrerende buds akseptfrist utløper. For øvrig henvises til forbrukerinformasjon om budgivning i salgsoppgaven. Oppdragsgiver er oppfordret til å ikke ta imot bud direkte fra budgiver, men å henvise budgiver videre til megler. Som kjøper vil du få forelagt kopi av budjournal. Alle bud vil bli gjort kjent for kjøper og selger i handelen. Øvrige budgivere kan be om å få en kopi av budjournal i anonymisert form.

Budgivning utenfor forbrukerforhold

Budgivere oppfordres til å legge inn bud elektronisk. Dette gjøres på eiendommens hjemmeside på aktiv.no, ved å bruke «Gi bud»-knappen. Ved elektronisk budgivning, samtykker budgiver til elektronisk kommunikasjon. Det anbefales at hvert bud har en akseptfrist som muliggjør en forsvarlig avvikling av budrunden. Vi anbefaler minimum 30 minutter akseptfrist. Oppdragsgiver er oppfordret til å ikke ta imot bud direkte fra budgiver, men å henvise budgiver videre til megler.

Opplysningene i salgsoppgaven er godkjent av selger. Alle interessenter oppfordres imidlertid til grundig besiktigelse av eiendommen, gjerne sammen med fagmann før bud inngis.

Omkostninger kjøpers beskrivelse

Salgsoppdrag

1 800 000 (Prisantydning)

621 567 (Andel av fellesgjeld)

2 421 567 (Pris inkl. fellesgjeld)

Omkostninger

7 981 (Gebyr avklaring forkjøpsrett)

240 (Panteattest kjøper)

500 (Tinglysningsgebyr hjemmelsoverføring)

500 (Tinglysningsgebyr pantedokument)

7 200 (Boligkjøperforsikring – fem års varighet (valgfritt))

2 800 (Boligkjøperforsikring Help Pluss - ett års varighet (valgfritt))

9 221 (Omkostninger totalt)

16 421 (med Boligkjøperforsikring - fem års varighet)

19 221 (med Boligkjøperforsikring inkludert ett år med Help Pluss)

2 430 788 (Totalpris. inkl. omkostninger)

2 437 988 (Totalpris. inkl. omkostninger (med Boligkjøperforsikring - fem års varighet))

2 440 788 (Totalpris. inkl. omkostninger (med Boligkjøperforsikring inkludert ett år med Help Pluss))

Omkostninger kjøpers beløp

Kr 9 221

Betalingsbetingelser

Med mindre annet er avtalt forutsettes det at kjøpesum inkludert omkostninger er innbetalt og disponibelt på meglerforetakets klientkonto innen overtakelse.

Kjøpesummen skal innbetales fra norsk finansinstitusjon og/eller fra kjøpers egen

konto i norsk finansinstitusjon.

Hvitvaskingsreglene

Megler har plikt til å gjennomføre kundetiltak. Hvis kjøper ikke bidrar til at megler får gjennomført kundetiltak og dette fører til at transaksjonen ikke kan gjennomføres eller blir forsinket, misligholder kjøper avtalen. Etter 30 dager er misligholdet vesentlig. Dette gir selger rett til å heve og gjennomføre deknings salg for kjøpers regning.

Personopplysningsloven

Personopplysninger blir behandlet i samsvar med personopplysningsloven.

Boligselgerforsikring

Det gjøres spesielt oppmerksom på at boligen selges for et dødsbo. Megler gjør særlig oppmerksom på at selger ikke har bebodd den eiendom som legges ut for salg. Selger har derfor ikke spesifikk kunnskap om eiendommen, og har i begrenset grad kunnet supplere og/eller kontrollere opplysningene i denne salgsoppgaven. Det kan i denne sammenheng eksistere feil og skader på eiendommen som ikke er spesifikt opplyst. Kjøper oppfordres til å foreta en særlig grundig besiktigelse, gjerne med bistand av teknisk sakkyndig.

Boligkjøperforsikring

Vedlagt i salgsoppgaven følger informasjon om Boligkjøperforsikring Pluss og Boligkjøperforsikring fra HELP Forsikring AS. Boligkjøperforsikring er en rettshjelpsforsikring som gir trygghet og profesjonell juridisk hjelp dersom det oppdages uventede feil eller mangler ved boligen de neste fem årene. Boligkjøperforsikring Pluss har samme dekning som boligkjøperforsikring, med tillegg av fullverdig advokathjelp på viktige rettsområder i privatlivet. Les mer om begge forsikringene i vedlagte materiell eller på help.no. Det gjøres oppmerksom på at boligkjøperforsikring kun kan tegnes av forbruker. Meglerforetaket mottar kr 4 200/4 600/5 000 i kostnadsgodtgjørelse, avhengig av boligtype, samt et tillegg på kr 1 000 ved salg av Boligkjøperforsikring Pluss.

Dødsbo

Det gjøres spesielt oppmerksom på at boligen selges for et dødsbo. Arvingene (selgerne) har ikke bebodd eiendommen og har ingen kunnskap vedrørende eiendommen og eiendommens beskaffenhet utover det som her fremgår av salgsoppgaven. Kjøper oppfordres til å foreta en særlig grundig besiktigelse, gjerne med bistand fra teknisk sakkyndig.

Meglernes vederlag

Det er avtalt provisjonsbasert vederlag tilsvarende 1,9% av kjøpesum for gjennomføring av salgsoppgaven. I tillegg er det avtalt at oppdragsgiver skal dekke tilretteleggingsgebyr kr 5.900,- oppgjørshonorar kr 5.500,- og visninger kr 1000,-. Minimumsprovisjonen er avtalt til kr 39.000,-. Meglerforetaket har krav på å få dekket

avtalte utlegg i henhold til oppdragsavtale totalt kr 5.802,-. Utleggene omfatter opplysninger forretningsfører avg pliktig og utskrift av heftelser/servitutter (avg. fritt) pr stk. Dersom handel ikke kommer i stand har megler krav på å få dekket et rimelig vederlag til kr. 15. 000,-. Alle beløp er inkl. mva. Alle beløp er inkl. mva.

Oppdragsansvarlig

Rita Aanes
Eiendomsmegler MNEF, Daglig leder
rita.aanes@aktiv.no
Tlf: 977 57 155

Ansvarlig megler

Rita Aanes
Eiendomsmegler MNEF, Daglig leder
rita.aanes@aktiv.no
Tlf: 977 57 155

Solvang & Aanes AS, Strandgata 12-16
8656 Mosjøen
Tlf: 751 77 770

Salgsoppgavedato

30.10.2024



Koselig leilighet over ett plan i 2.etg.



Utgang til balkong fra stua



Utsikt mot bysentrum, Øyfjellet og Halsåsen



Koselig og solrik balkong



Et koselig, lyst og harmonisk hjem.



Spisestue



Dette rommet har tidligere vært et soverom.



Lyst og fint kjøkken med gode, arbeidsvennlige løsninger



Plass for kjøkkenbord foran vinduet



Bad med dusj, vaskeservant og toalett. Her er også opplegg for vaskemaskin.



Soverom



Gang med innebygget garderobeløsning



Et gåtur til sentrum tar bare et par minutter



Ett minutt å gå til Mosjøen skole



Fasade, parkering foran leiligheten



Fasade

2.etg. 3D Plantegning



Plantegning er ikke målbar, avvik kan forekomme. Möblering er tegnet inn som illustrasjon og er ikke basert på nåværende innredning.



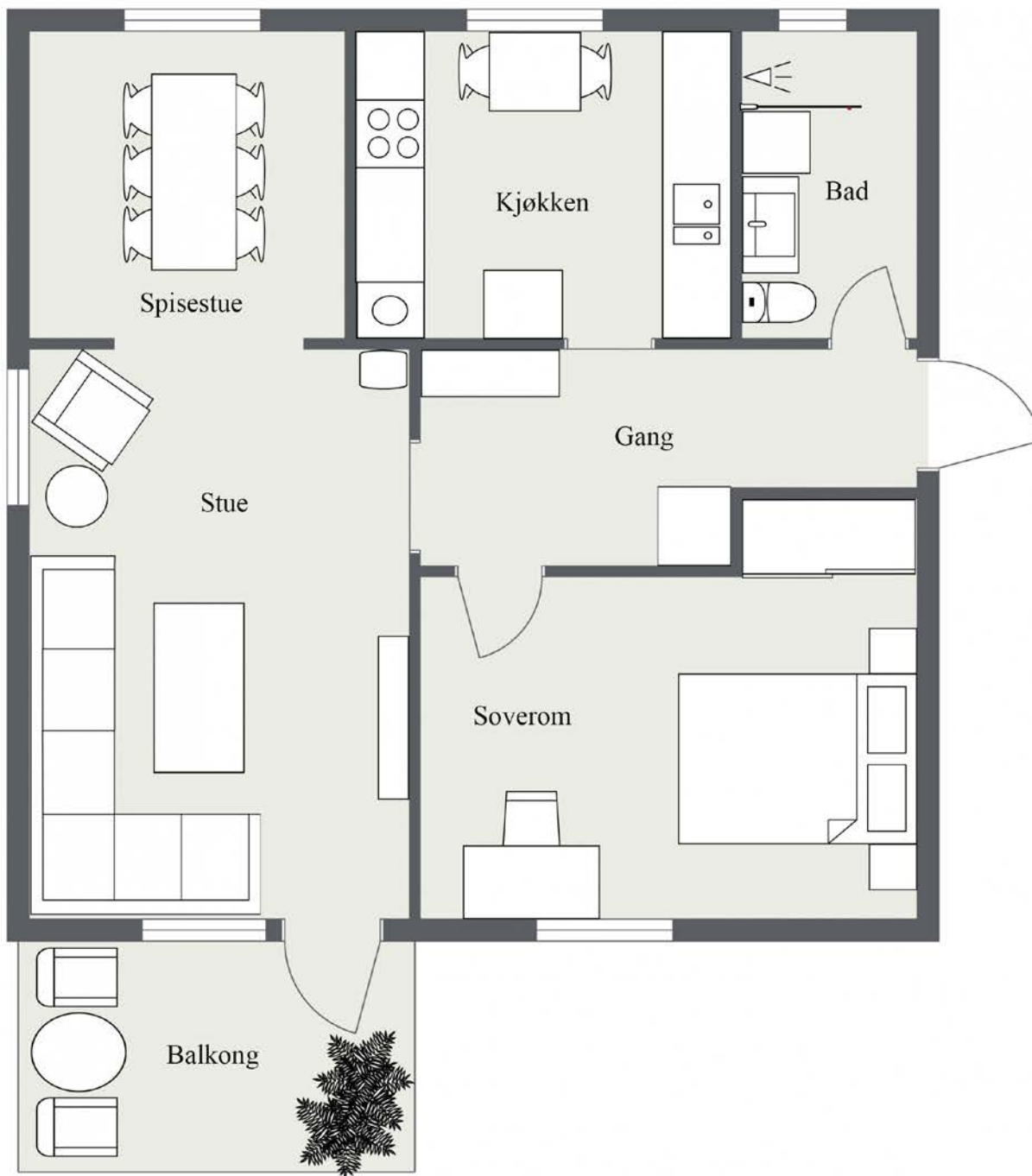

2.etg. 2D Plantegning



Plantegning er ikke målbar, avvik kan forekomme. Moblering er tegnet inn som illustrasjon og er ikke basert på nåværende innredning.

Vedlegg

Tilstandsrapport

-  Boligbygg med flere boenheter
-  Håreks gate 33, 8657 MOSJØEN
-  VEFSN kommune
-  # gnr. 103, bnr. 907
-  # Andelsnummer 10

Markedsverdi

1 950 000

Sum areal alle bygg: BRA: 79 m² BRA-i: 60 m²



Befaringsdato: 18.04.2024

Rapportdato: 25.04.2024

Oppdragsnr.: 19117-1102

Referansenummer: QE1448

Autorisert foretak: Helgeland Byggekontroll AS

Sertifisert Takstingeniør: Terje Einar Solvang



HBK AS



Rapporten kan brukes i inntil ett år etter befaringsdatoen, og kan ikke gjenbrukes ved flere boligsalg i denne perioden. For eiendomsoverdragelser fra 1.1.2024, må selger sørge for at areal i rapporten er oppdatert og følger ny bransjestandard for areal. Skjer det endringer, oppstår skader også videre på boligen, bør du som selger be om oppdatert rapport.

Norsk takst

Norsk takst er bransjeorganisasjonen for landets bygningssakkyndige og takstforetak, med om lag 1400 sertifiserte medlemmer fordelt på omtrent 1000 bedrifter. I boligomsetningen regnes takstrapportene som et helt avgjørende element i den informasjonen som gjøres tilgjengelig for kjøper. Årlig leverer medlemmene rundt 120.000 slike takster. Det gir unik oversikt over norske boliger, og bidrar til at alle oppdrag kan utføres med utgangspunkt i erfaringsbasert kvalitet.



Det stilles høye krav til utdanning, sertifisering og yrkesetikk. Norsk takst er opptatt av at boligomsetningen skal være trygg, og legger vekt på å opptre uavhengig av andre bransjeaktører. Bygningssakkyndige fakturerer sine tjenester uten hensyn til hvilken pris som oppnås, og skal heller ikke på annen måte ha noen egeninteresse knyttet til handelen.

Uavhengighet og god fagkunnskap har over tid bygget troverdighet og tillit. Både selger og kjøper skal kunne stole på bygningssakkyndiges vurderinger. For tilfeller der det likevel skulle oppstå misnøye med utført arbeid, har vi sammen med Forbrukerrådet etablert en klagenemnd.

Norsk takst har en sentral rolle i utviklingen av norske standarder, regler og profesjonsprinsipper, og representerer bransjen i alle relevante internasjonale fora. Dette sikrer at norske bygningssakkyndige tidlig kan tilpasse seg krav og bransjetrender fra utlandet, samtidig som takseringsfaget får en norsk stemme på verdensbasis. Organisasjonen bidrar i næringspolitisk sammenheng, og har vært en pådriver for å sikre at lover og regler gir trygghet for forbrukerne i boligomsetningen.

Helgeland Byggekontroll AS ble formelt registrert 01.07.1981 fra Arnor Breimo. I 2009 ble Marvin Breimo ny eier og daglig leder av bedriften. Selskapet har i dag sju ansatte og vårt oppdragsområde er hovedsaklig hele Helgeland. Våre takstmenn har samlet ca. 110 års taksterfaring samt at flere har lang byggmestererfaring.

Vi tilbyr alt innen takseringstjenester:

- Takst av bolig og fritidseiendommer
- Tilstandsrapporter - NS 3600 (iht. ny forskrift til Avhendingsloven)
- Takst av næringseiendommer
- Takst av landbrukseiendommer
- Takst av tomter
- Verdivurderinger
- Forhåndsvurdering av planlagte boliger/prosjekter
- Skjønn
- Skadetakster
- Skaderapporter vedr. reklamasjoner
- Uavhengig kontroll

Rapportansvarlig



Terje Einar Solvang
Uavhengig Takstingeniør
terje@hbk.no
476 42 187



Dette trenger du å vite om tilstandsrapporten



Hva er en tilstandsrapport?

En tilstandsrapport beskriver synlige skader/avvik eller tegn på skader/avvik på boligen. Rapporten fremhever vanligvis ikke positive egenskaper ved boligen.



Hva vurderer en bygningsakkyndig?

Den bygningsakkyndige vurderer boligen ut fra hva man kan forvente av en bygning av samme alder og type. Vurderingen gjøres som regel mot hvordan det var vanlig å bygge og regler som gjaldt da boligen ble oppført (søknadstidspunktet). Forhold som er vanlige for bygningens alder, slik som slitasje etter normal bruk regnes ikke som avvik.



Hva inneholder tilstandsrapporten?

Den bygningsakkyndige undersøker rom og bygningsdeler slik det kommer frem av [Forskrift til avhendingsloven](#). Tilstandsrapporten inneholder bare avvik som den bygningsakkyndige kan se eller kontrollere med enkle hjelpemidler. Det gjøres ikke nærmere undersøkelser slik som åpning av vegger eller andre bygningsdeler. I vegg mot våtrom og rom under terreng kan det borres et hull for å gjøre enkle undersøkelser slik som fuktøk.

Når du kjøper en brukt bolig

Når du kjøper en brukt bolig, er det viktig å være oppmerksom på at dette ikke kan sammenlignes med å kjøpe en ny bolig. Måten boligen ble bygget på kan være annerledes enn i dag. Bygninger svekkes over tid, og utsettes for slitasje blant annet på grunn av bruk og vær og vind. Mange boliger fornyes helt eller delvis, noen i flere omganger, eller det oppføres tilbygg. Særlig for boliger som er pusset opp eller endret, er det viktig å merke seg at fornyelse av overflater ikke nødvendigvis betyr at bygningsdeler under er forbedret.

Vurdering mot byggeår

Den bygningsakkyndige vil vurdere boligen mot hvordan det var vanlig å bygge og regler som gjaldt da bygningen ble oppført (søknadstidspunktet). Den bygningsakkyndige ser etter avvik som har betydning for og som reduserer boligens funksjon og verdi, og som kommer frem av Forskrift til avhendingslova. Noen rom og bygningsdeler slik som bad og vaskeom, og forhold som gjelder sikkerhet mot brann, rekkverk og trapper osv., vil den bygningsakkyndige vurdere mot dagens regelverk. Etter dagens regelverk vil disse kunne få en tilstandsgrad 2 eller 3 uten at det nødvendigvis er krav om at avviket må utbedres.

Tilstandsrapporten beskriver ikke hele boligen

BYGNINGSSAKKYNDIGE SER FOR EKSEMPEL IKKE PÅ (MED MINDRE BYGNINGSDELEN ER NEVNT I RAPPORTEN)

- vanlig slitasje og normal vedlikeholdstilstand
- bagatellmessige forhold som ikke påvirker bygningens bruk eller verdi vesentlig
- etasjeskillere
- tilleggsbygg slik som garasje, bod, anneks, naust også videre
- utvendige trapper
- støttemurer
- skjulte installasjoner
- installasjoner utenfor bygningen
- full funksjonstesting av el- og VVS-installasjoner
- geologiske forhold og bygningens plassering på grunnen
- bygningens planløsning
- bygningens innredning
- løspore slik som hvitevarer
- utendørs svømmebasseng og pumpeanlegg
- bygningens estetikk og arkitektur
- bygningens lovlighet (bortsett fra bruksendringer, brannceller og forhold som åpenbart kan påvirke helse, miljø og sikkerhet)
- fellesarealer (med mindre boligeier har vedlikeholdsplikt for fellesarealer og dette er kjent for bygningsakkyndig, eller fellesarealet har en særlig tilknytning til boligen).

© iVerdi 2023 © Norsk takst 2023

Malen til denne rapporten, inkludert standardtekstene fra Norsk takst, er vernet etter åndsverkloven og kan kun benyttes av medlemsforetakene i Norsk takst og av takstingeniører som er sertifisert i slikt foretak, samt av kunder hos iVerdi og studenter hos NEAK. For andre aktører er eksemplarframstilling av malen og standardtekster, som utskrift og annen kopiering til bruk som grunnlag for tilsvarende rapporter, bare tillatt når det er hjemlet i lov (kopiering til privat bruk, sitat o.l.) eller avtale med Norsk Takst ([Forside](#)) eller iVerdi ([Hjem-iVerdi](#)).

Utnyttelse i strid med lov eller avtale kan medføre erstatnings- og straffeansvar.

Dette trenger du å vite om tilstandsrapporten

Tilstanden vurderes med ulike tilstandsgrader

Tilstanden gir uttrykk for en gitt forventet tilstand, blant annet vurdert ut fra alder og normal bruk. Ved Tilstandsgrad 0 (TG0) og Tilstandsgrad 1 (TG1) gir den bygningsakkyndige normalt ingen begrunnelse for valg av tilstandsgrad. Grunnen er at bygningen eller bygningsdelen da bare har normal slitasje. Ved skjulte konstruksjoner kan alder alene avgjøre tilstandsgrad. Når bygningsakkyndige anbefaler tiltak, for eksempel utbedringer, må brukeren av rapporten vurdere om tiltakene er nødvendige og lønnsomme.

Når den bygningsakkyndige velger tilstandsgrad, baseres vurderingen på faste kriterier som følger av gjeldende bransjestandard for Teknisk tilstandsanalyse ved omsetning av bolig og Forskrift til avhendingslova.



TILSTANDSGRAD 0, TG0: INGEN AVVIK

Bygningsdelen skal være tilnærmet ny, ikke vise tegn på slitasje og det skal være lagt frem dokumentasjon på faglig god utførelse. Det er ingen merknader til delen.



TILSTANDSGRAD 1, TG1: MINDRE AVVIK

Bygningsdelen skal bare ha normal slitasje, og strakstiltak skal ikke anses som nødvendig. Graden kan også brukes når delen er ny, men der dokumentasjon på faglig god utførelse mangler.



TILSTANDSGRAD 2, TG2: VESENTLIGE AVVIK OG MINDRE AVVIK SOM ETTER NS 3600 GIR TG 2

Bygningsdelen skal enten ha feil utførelse, en skade eller symptomer på skade, sterk slitasje eller nedsatt funksjon. Graden gis når bygningsdelen trenger vedlikehold eller tiltak i nær fremtid. Graden skal også brukes når delen er gammel og det er grunn til å varsle om faren for skader på grunn av alderen, eller når det er grunn til å overvåke delen spesielt på grunn av fare for større skader eller følgeskader.

Ved avvik som ikke krever umiddelbare tiltak (ingen umiddelbar kostnad) så blir TG2 markert med en lysere farge.



TILSTANDSGRAD 3, TG3: STORE ELLER ALVORLIGE AVVIK

Denne tilstandsgraden brukes ved kraftige tegn på forhold som man må regne med trenger utbedring straks eller innen kort tid. Det er påvist funksjonssvikt eller sammenbrudd.



IKKE UNDERSØKT/IKKE TILGJENGELIG FOR UNDERSØKELSE

Det kan være avvik/skader som ikke er avdekket.

Hva er et anslag på utbedringskostnad?

Hva det vil koste å utbedre rom eller bygningsdeler, er et forsiktig anslag basert på nåværende kvalitet, registrert avvik og angitte tiltak i rapporten. Anslaget er gitt på generelt grunnlag og må ikke forveksles med et pristilbud fra en håndverker. Det kan foreligge avvik og tiltak som ikke kommer frem av rapporten. Utbedringskostnad avhenger blant annet av personlige valg av og markedspris på materialer og tjenesteyter.

I rapporten skal det settes anslag for utbedringskostnad for TG3, og slikt anslag kan også gis ved TG2.



Ingen umiddelbare kostnader



Tiltak under kr 10 000



Tiltak mellom kr 10 000 - 50 000



Tiltak mellom kr 50 000 - 100 000



Tiltak mellom kr 100 000 - 300 000



Tiltak over kr 300 000

Beskrivelse av eiendommen

Boligbygg med flere boenheter - Byggeår: 1953

UTVENDIG

[Gå til side](#)

Taktekkingen er av steinbelagte stålplater. Taket er besiktiget fra bakkenivå.

Takrenner og taknedløp av metall, heldekkende beslag på pipa, feieplattform, snøfangere og fastmonterte stigetrinn på taket.

Veggene har bindingsverkskonstruksjon fra byggeår. Fasade/kledning har stående bordkledning.

Yttervegger av bindingsverk isolert med 10 cm. mineralull, utvendig utlektet og etterisolert med 5 cm. mineralull, asfaltplater, papp, lekter og stående bordkledning.

Takkonstruksjonen har sperrekonstruksjon.

Bygningen har malte trevinduer med 2-lags glass. vinduene utskiftet i 2014.

Bygningen har finert inngangsdør til leiligheten. Brannklasse B30.

Bygningen har malt balkongdør i tre.

Balkong med adkomst fra stue.

Bygningsdelen er en del av byggets felleskonstruksjoner hvor borettslaget har vedlikeholdsansvaret.

Det opplyses at det er enstemmig vedtatt i generalforsamling den 08.04.2024. at det skal utføres vedlikeholdsarbeider med rørfornyning, drenering og etterisolering av murer og nye balkonger med utvidelse.

INNVENDIG

[Gå til side](#)

Innvendig er det gulv av laminat og fliser. Veggene har tapet, trepanel og malte plater. Innvendige tak har malte plater og himlingsplater. Etasjeskiller er av trebjelkelag.

Det er ikke foretatt radonmålinger og bygget er heller ikke utført med radonsperre.

Boligen har mursteinspipe. Innvendig har boligen malte fyllingsdører.

VÅTROM

[Gå til side](#)

Bad/vaskerom

Aktuell byggeforskrift er tekniske forskrifter i perioden 1997-2010. Dokumentasjon: ingen dokumentasjon.

Veggene har fliser. Taket er malerpapp. Gulvet er flislagt. Rommet har elektriske varmekabler. Fall mot sluk er målt til 4 mm.

Det er plastsluk og smøremembran med ukjent utførelse.

Rommet har servant, veggmontert toalett, dusjvegger/hjørne og opplegg for vaskemaskin.

Det er naturlig ventilering.

Vegger på bad består av yttervegg, brannvegg mot felles trappegang samt kjøkkeninnredning. Eventuell hulltaking under gulv er underliggende leilighet.

Det er utført fuktmålinger på innvendige vegger uten unormale forhold.

Det opplyses i tidligere takst fra 2014 at det utført noe oppussing av badet i ca. 2006, ved at det er på lagt fliser på gulv og vegger. Årstall for oppussing av hele badet er ikke kjent. Det er ikke framlagt dokumentasjon for eventuell membran eller tetteskikt. På grunn av alder må det påregnes oppussing av badet i nær framtid.

KJØKKEN

[Gå til side](#)

Kjøkkenet har innredning med glatte fronter. Benkeplaten er av laminat. innbygd oppvaskmaskin.

Det er kjøkkenventilator med avtrekk ut.

TEKNISKE INSTALLASJONER

[Gå til side](#)

Beskrivelse av eiendommen

Innvendige vannledninger er av kobber.
Det er avløpsrør av plast.

Avløp fra kjellergulv og ut er av soil, trolig fra byggeår.
Avløpsrør under kjellergulv er endel av bygningens felleskonstruksjon hvor borettslaget har vedlikeholdsansvar.

Det opplyses at det er enstemmig vedtatt i generalforsamling den 08.04.2024. at det skal utføres vedlikeholdsarbeider med rørfornyning, drenering og etterisolering av murer og nye balkonger med utvidelse.

Boligen har naturlig ventilasjon.
Varmtvannstanken er på ca 200 liter.
Inntak via luftspenn, sikringsskap med automatsikringer for to leiligheten montert i felles trapperom. 63 A hovedsikringer (felles),

Boligen er rekvirert som dødsbo. Fullmektig har ikke selv bebodd boligen og det er derfor begrenset informasjon om boligen, derfor vil spørsmål til eier ikke besvart.
Røykvarsler i gang, brannslange i felles gang, 6 kg brannslukker i soverom.

Markedsvurdering

Totalt Bruksareal	79 m ²
Totalt Bruksareal for hoveddel	79 m ²
Totalpris	2 200 000

Arealer

[Gå til side](#)

Befaring - og eiendomsopplysninger

[Gå til side](#)

Tomteverdi og teknisk verdi bygninger 2 200 000

Forutsetninger og vedlegg

[Gå til side](#)

Lovlighet

[Gå til side](#)

Boligbygg med flere boenheter

- Det foreligger ikke godkjente og byggemeldte tegninger

Sammendrag av boligens tilstand

Fordeling av tilstandsgrader

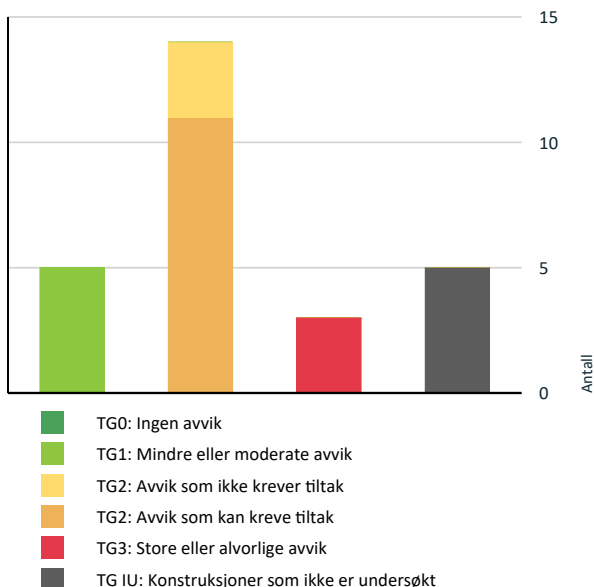

Vil du vite mer om tilstandsgrader? Se side 4.

Anslag på utbedringskostnad

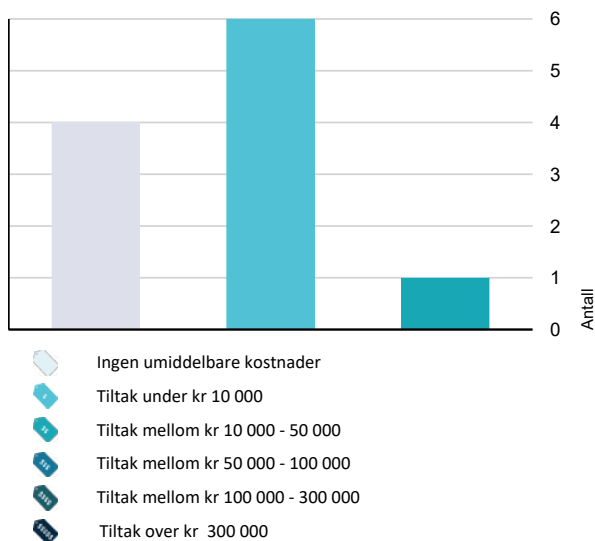

Hva er anslag på utbedringskostnad? Se side 4.

Spesielt for dette oppdraget/rapporten

Oppdraget er et salg via fullmektig. Egenerklæring er ikke utfylt, og eierinformasjonen er dermed begrenset.

Oppsummering av avvik

Vil du vite mer? Se på rommet eller bygningsdelen senere i rapporten.

Boligbygg med flere boenheter

- TG 3 STORE ELLER ALVORLIGE AVVIK**
 - Innvendig > Etasjeskille/gulv mot grunn [Gå til side](#)
 - Våtrom > 2. Etasje > Bad/vaskerom > Sluk, membran og tettesjikt [Gå til side](#)
 - Tekniske installasjoner > Brann tekniske forhold [Gå til side](#)
- TG IU KONSTRUKSJONER SOM IKKE ER UNDERSØKT**
 - Utvendig > Taktekking [Gå til side](#)
 - Utvendig > Nedløp og beslag [Gå til side](#)
 - Utvendig > Veggkonstruksjon [Gå til side](#)
 - Utvendig > Takkonstruksjon/Loft [Gå til side](#)
 - Våtrom > 2. Etasje > Bad/vaskerom > Tilliggende konstruksjoner våtrom [Gå til side](#)
- TG 2 AVVIK SOM KAN KREVE TILTAK**
 - Innvendig > Overflater [Gå til side](#)
 - Innvendig > Radon [Gå til side](#)
 - Innvendig > Pipe og ildsted [Gå til side](#)
 - Innvendig > Innvendige dører [Gå til side](#)
 - Våtrom > 2. Etasje > Bad/vaskerom > Overflater vegger og himling [Gå til side](#)
 - Våtrom > 2. Etasje > Bad/vaskerom > Overflater Gulv [Gå til side](#)
 - Våtrom > 2. Etasje > Bad/vaskerom > Ventilasjon [Gå til side](#)
 - Kjøkken > 2. Etasje > Kjøkken > Overflater og innredning [Gå til side](#)

Sammendrag av boligens tilstand

! Tekniske installasjoner > Ventilasjon [Gå til side](#)

! Tekniske installasjoner > Varmtvannstank [Gå til side](#)

! Tekniske installasjoner > Elektrisk anlegg [Gå til side](#)

TG 2 AVVIK SOM IKKE KREVER UMIDDELBARE TILTAK

! Utvendig > Balkonger, terrasser og rom under balkonger [Gå til side](#)

! Våtrom > 2. Etasje > Bad/vaskerom > Sanitærutstyr og innredning [Gå til side](#)

! Tekniske installasjoner > Vannledninger [Gå til side](#)

Tilstandsrapport

BOLIGBYGG MED FLERE BOENHETER



Byggeår
1953

Kommentar
Opplyst i tidligere takst

Anvendelse
Andelsleilighet

Standard

Normal standard på bygget ut ifra alder/konstruksjon - jamfør beskrivelse under konstruksjoner.

Vedlikehold

Bygget er jevnlig vedlikeholdt.

Tilbygg / modernisering

2014	Modernisering	Vinduer og balkongdør utskiftet av borettslaget. I leiligheten er det lagt nytt gulv på stue og montert opp nye veggplater i 2014. (Opplyst i tidligere takst)
2020	Modernisering	Taktekkingen utskiftet inklusive takrenner, taknedløp, beslag, snøfangere, gangbaner og takstiger. Vinduer i trapperommene utskiftet, himlingen isolert og branddør montert på loft

UTVENDIG

Taktekking

Taktekkingen er av steinbelagte stålplater. Taket er besiktiget fra bakkenivå.

Bygningsdelen er en del av byggets felleskonstruksjoner hvor borettslaget har vedlikeholdsansvaret.

Årstall: 2020 **Kilde:** Info fra sameie/borettslag

Nedløp og beslag

Takrenner og taknedløp av metall, heldekkende beslag på pipa, feieplattform, snøfangere og fastmonterte stige-trinn på taket.

Bygningsdelen er en del av byggets felleskonstruksjoner hvor borettslaget har vedlikeholdsansvaret.

Veggkonstruksjon

Veggene har bindingsverkskonstruksjon fra byggeår. Fasade/kledning har stående bordkledning.

Yttervegger av bindingsverk isolert med 10 cm. mineralull, utvendig utlektet og etterisolert med 5 cm. mineralull, asfaltplater, papp, leker og stående bordkledning.

Bygningsdelen er en del av byggets felleskonstruksjoner hvor borettslaget har vedlikeholdsansvaret.

Takkonstruksjon/Loft

Takkonstruksjonen har sperrekonstruksjon.

Bygningsdelen er en del av byggets felleskonstruksjoner hvor borettslaget har vedlikeholdsansvaret.

Vinduer

Bygningen har malte trevinduer med 2-lags glass. vinduene utskiftet i 2014.

Bygningsdelen er en del av byggets felleskonstruksjoner hvor borettslaget har vedlikeholdsansvaret.

Årstall: 2014 **Kilde:** Tidligere salgsoppgaver

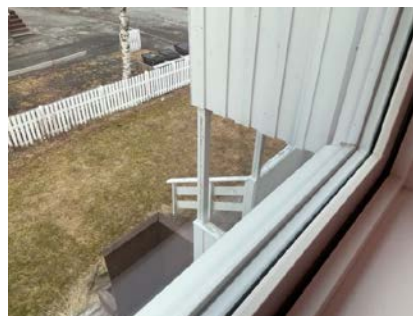

Soveromsvindu går litt treg, justeres smøres

Dører

Tilstandsrapport

Bygningen har finert inngangsdør til leiligheten. Brannklasse B30.

Bygningsdelen er en del av byggets felleskonstruksjoner hvor borettslaget har vedlikeholdsansvaret.

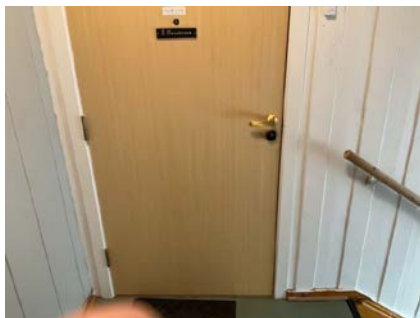

TG 1 Dører - 2

Bygningen har malt balkongdør i tre.

Bygningsdelen er en del av byggets felleskonstruksjoner hvor borettslaget har vedlikeholdsansvaret.

Årstall: 2014 Kilde: Tidligere salgsoppgaver

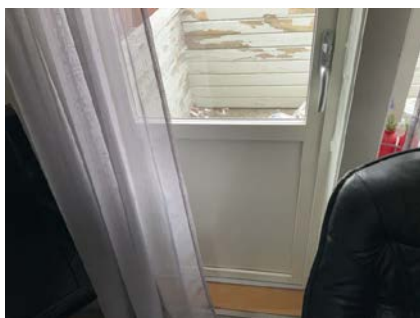

Malt balkongdør med vindu med 2-lags glass.

TG 2 Balkonger, terrasser og rom under balkonger

Balkong med adkomst fra stue.

Bygningsdelen er en del av byggets felleskonstruksjoner hvor borettslaget har vedlikeholdsansvaret.

Det opplyses at det er enstemmig vedtatt i generalforsamling den 08.04.2024. at det skal utføres vedlikeholdsarbeider med rørfornyning, drenering og etterisolering av murer og nye balkonger med utvidelse.

Vurdering av avvik:

- Rekkverket er for lavt i forhold til dagens krav til rekkverkshøyder.

Konsekvens/tiltak

- Det er ikke krav om utbedring av rekkverkshøyde opp til dagens forskriftskrav.

Rekkverkshøyde er målt til 94 cm.

Dagen krav er 1 m

Kostnadsestimat: Ingen umiddelbar kostnad



Malingslitt, rekkverk og dekke.

Adkomst fra stue

2,75 x 1,82 = 4,98 m².

INNVENDIG

TG 2 Overflater

Innvendig er det gulv av laminat og fliser. Veggene har tapet, trepanel og malte plater. Innvendige tak har malte plater og himlingsplater.

Vurdering av avvik:

- Det er avvik:

Noe manglende fuger på flis gulv i entre.

Konsekvens/tiltak

- Tiltak:

Reparasjon av fuger i entre.

Mangler list/fuge mellom terkel og gulv på soverom.

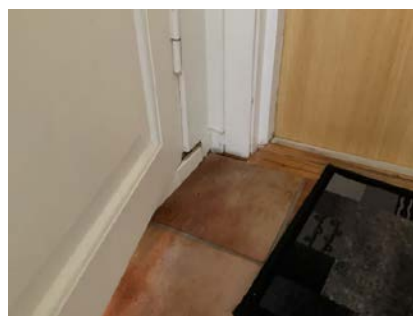

Tilstandsrapport



! TG 3 Etasjeskille/gulv mot grunn

Etasjeskiller er av trebjelkelag.

Vurdering av avvik:

- Målt høydeforskjell på over 15 mm gjennom hele rommet. Tilstandsgrad 2 gis med bakgrunn i standardens krav til godkjente måleavvik.
- Målt høydeforskjell på mellom 10 - 20 mm innenfor en lengde på 2 meter. Tilstandsgrad 2 gis med bakgrunn i standardens krav til godkjente måleavvik.
- Målt høydeforskjell på over 20 mm innenfor en lengde på 2 meter. Tilstandsgrad 3 gis med bakgrunn i standardens krav til godkjente måleavvik.

På kjøkken er det 16 mm høydeforskjell på 2 m.

I gang er det 2,7 cm høydeforskjelle fra pipe og 2 m. mot sør.

Konsekvens/tiltak

- For å få tilstandsgrad 0 eller 1 må høydeforskjeller rettes opp. Det vil imidlertid sjelden være økonomisk rasjonelt som et enkeltstående tiltak i en bolig som dette. Dersom boligen en gang skal renoveres, kan man vurdere slike tiltak.

Kostnadsestimat: Ingen umiddelbar kostnad

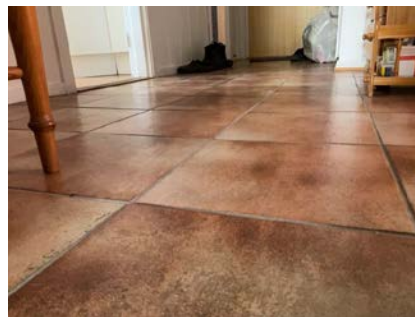

27 mm høydeforskjell fra pipe i gulv og 2 m sørover.

! TG 2 Radon

Det er ikke foretatt radonmålinger og bygget er heller ikke utført med radonsperre.

Vurdering av avvik:

- Det er ikke foretatt radonmålinger, og bygget er heller ikke utført med radonsperre.

Konsekvens/tiltak

- Det bør gjennomføres radonmålinger.

! TG 2 Pipe og ildsted

Boligen har mursteinspipe.

Vurdering av avvik:

- Ildfast plate mangler på gulvet under sotluke/feieluke på pipe.
- Det er påvist sprekker og/eller riss i pipe.

Konsekvens/tiltak

- Det må foretas lokal utbedring.
- Det anbefales å montere ildfast plate under luker på pipe.

Kostnadsestimat: Under 10 000

Tilstandsrapport



Vedovn i stue. Sprekk i brannmur.



Sprekk i brannmur



Det er ikke montert ubrennbar plate på gulv under feieluke på kaldloft.



Sprekk i pipe

🔧 TG 2 Innvendige dører

Innvendig har boligen malte fyllingsdører.

Vurdering av avvik:

- Det er påvist avvik som tilsier at det bør foretas tiltak på enkelte dører. Noe skjevheter i dørblad.

Konsekvens/tiltak

- Enkelte dører må justeres.



VÅTROM

2. ETASJE > BAD/VASKEROM

Generell

Aktuell byggeforskrift er tekniske forskrifter i perioden 1997-2010.
Dokumentasjon: ingen dokumentasjon.

2. ETASJE > BAD/VASKEROM

🔧 TG 2 Overflater vegger og himling

Veggene har fliser. Taket er malerpapp.

Årstall: 2006 Kilde: Tidligere salgsoppgaver

Vurdering av avvik:

- Det er vindu/dør med ikke fuktbestandige materialer i våtsonen (ved vask, dusj, badekar, osv.), løsningen eller byggematerialet er uegnet

Konsekvens/tiltak

- Uegnede materialer må fuktbeskyttes/utskiftes.

Kostnadsestimert: Under 10 000

Tilstandsrapport



Vindu i dusjsone

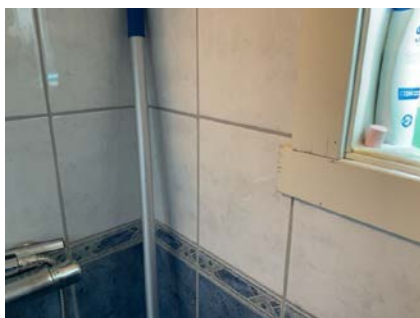

Listverk rundt vindu er fuktskadet/sprukket

2. ETASJE > BAD/VASKEROM

TO 2 Overflater Gulv

Gulvet er flislagt. Rommet har elektriske varmekabler. Fall mot sluk er målt til 4 mm.

Vurdering av avvik:

- Det er påvist avvik i fallforhold til sluk i forhold til krav i forskrift på byggetidspunktet.
- Det er mulighet for at det kan forekomme vannlekkasje på våtrommet hvor vann ikke vil gå til sluk.

Sprekk i fuge ved utforing mot terskel.

Det er ingen sluk utenfor dusjnische

Konsekvens/tiltak

- Våtrommet fungerer med dette avviket.
- Det bør etableres avrenning inn til sluk for hele våtrommet.
- Installering av tett dusjkabinett anbefales.

Kostnadsestimat: Under 10 000



Lite fall mot sluk.



Sprekk i fuge ved utforing mot terskel.

2. ETASJE > BAD/VASKEROM

TO 3 Sluk, membran og tettesjikt

Det er plastsluk og smøremembran med ukjent utførelse.

Vurdering av avvik:

- Det er påvist tegn på utettheter på våtrommet.
- Mer enn halvparten av forventet brukstid er passert på membranløsningen.

Det er manglende tetting rundt rørgjennomføringer i vegg undet servant.

Konsekvens/tiltak

- Installering av tett dusjkabinett anbefales.
- Løsningen/utførelsen rundt rørgjennomføringer gir fare for fukt inn i konstruksjoner.
- Det må foretas lokale tiltak for å utbedre utettheter på våtrommet.

Kostnadsestimat: Under 10 000

Tilstandsrapport



Litt synlig membran under klemring.

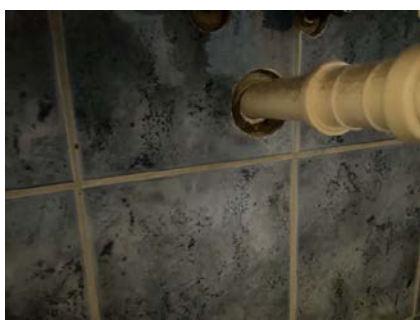

Manglende tetting rundt rørgjennomføring i vegg. Litt synlig membran

2. ETASJE > BAD/VASKEROM

TG 2 Sanitærutstyr og innredning

Rommet har servant, veggmontert toalett, dusjvegger/hjørne og opplegg for vaskemaskin.

Vurdering av avvik:

- Det er ikke påvist tilfredsstillende løsning for å synliggjøre lekkasje fra innebygget systerne.

Konsekvens/tiltak

- Ved implementering av innebygget systerne var det ikke krav om lekkasesikring, konstruksjonen bør jevnlig observeres.

Kostnadsestimat: Ingen umiddelbar kostnad



Ingen synlig overløp for skjult systerne.

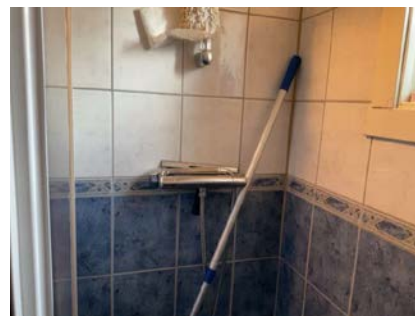

Veggmontert dusjgarnityr

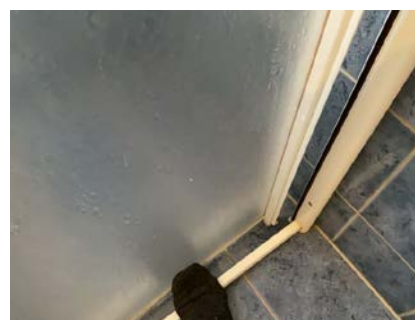

Skyvedør for dusjnische må justeres.

2. ETASJE > BAD/VASKEROM

TG 2 Ventilasjon

Det er naturlig ventilering.

Vurdering av avvik:

- Rommet har kun naturlig ventilasjon.
- Våtrommet mangler tilluftsventilering, f.eks. spalte/ventil ved dør.
- Rommet har kun naturlig avtrekk via ventil i vegg eller tak.

Konsekvens/tiltak

- Mekanisk avtrekk bør etableres.

2. ETASJE > BAD/VASKEROM

TG IU Tilliggende konstruksjoner våtrom

Vegger på bad består av yttervegg, brannvegg mot felles trappegang samt kjøkkeninnredning. Eventuell hulltaking under gulv er underliggende leilighet.

Det er utført fuktmålinger på innvendige vegger uten unormale forhold. Det opplyses i tidligere takst fra 2014 at det utført noe oppussing av badet i ca. 2006, ved at det er på lagt fliser på gulv og vegger. Årstall for oppussing av hele badet er ikke kjent. Det er ikke framlagt dokumentasjon for eventuell membran eller tetteskikt. På grunn av alder må det påregnes oppussing av badet i nær framtid.

KJØKKEN

2. ETASJE > KJØKKEN

Tilstandsrapport

TG 2 Overflater og innredning

Kjøkkenet har innredning med glatte fronter. Benkeplaten er av laminat. Innbygd oppvaskmaskin.

Vurdering av avvik:

- Det er påvist fuktskjolder i overflater.

Konsekvens/tiltak

- Overflater må utbedres eller skiftes.



Sokkel er noe utsvelt i nedkant.

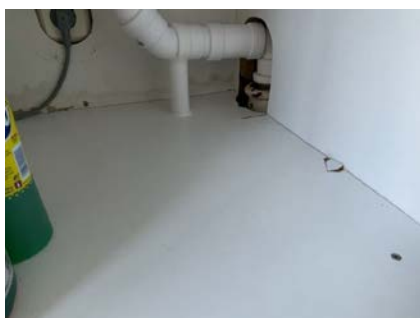

Fuktmerker og utsvelt bunnplate under oppvaskum.



2. ETASJE > KJØKKEN

TG 1 Avtrekk

Det er kjøkkenventilator med avtrekk ut.



TEKNISKE INSTALLASJONER

TG 2 Vannledninger

Innvendige vannledninger er av kobber.

Vurdering av avvik:

- Mer enn halvparten av forventet brukstid er passert på innvendige vannledninger.

Konsekvens/tiltak

- Det er ikke behov for utbedringstiltak siden anlegget fungerer i dag, men ut ifra alder kan skader plutselig oppstå på eldre anlegg.
- I forbindelse med oppgradering av våtrom vil det være naturlig med utskiftning av rør.

Kostnadsestimat: Ingen umiddelbar kostnad



Stoppekraner i felles kjellerbod.

TG 1 Avløpsrør

Det er avløpsrør av plast.

Avløp fra kjellergulv og ut er av soil, trolig fra byggeår. Avløpsrør under kjellergulv er endel av bygningens felleskonstruksjon hvor borettslaget har vedlikeholdsansvar.

Det opplyses at det er enstemmig vedtatt i generalforsamling den 08.04.2024. at det skal utføres vedlikeholdsarbeider med rørfornyning, drenering og etterisolering av murer og nye balkonger med utvidelse.

Tilstandsrapport



Avløpsrør av soil trolig fra byggeår, ført under betonggulv og ut.



Varmtvannstank montert i bod i kjeller



Produksjonsår for varmtvannstank er 2004.

! TG 2 Ventilasjon

Boligen har naturlig ventilasjon.

Vurdering av avvik:

- Det er påvist mangelfull ventilasjon på ett eller flere rom i boligen.

Boligen er oppført med beregnet avtrekk via lufteløp i pipe og tilluft via ventiler i vegger. Ventil på pipe var på befaringdagen overmalt og tettet. Ventiler i vegger er kledd igjen.



! TG 2 Varmtvannstank

Varmtvannstanken er på ca 200 liter.

Vurdering av avvik:

- Det er ikke påvist tilfredsstillende avrenning eller annen kompensierende løsning fra varmtvannstank.
- Det er ikke påvist tilfredsstillende el-tilkobling av varmtvannstank iht. gjeldende forskrift.

Konsekvens/tiltak

- Det bør etableres tilfredsstillende el-tilkobling etter gjeldende forskrift.
- Det bør etableres tilfredsstillende avrenning eller lekkasjesikring ved varmtvannstank.

Kostnadsestimat: Under 10 000

! TG 2 Elektrisk anlegg

Dette er en forenklet kontroll begrenset til de spørsmål og undersøkelser som forskrift til avhendingslova (tryggere bolighandel) § 2-18 inneholder. Dette kan ikke sammenlignes med en kontroll utført av offentlig myndighet (Det lokale eltilsyn) eller registrert elektrovirksomhet, og en bygningssakkyndig har verken kompetanse eller lov til å foreta en slik kontroll.

Tilstandsgraden er vurdert ut fra den forenklede og begrensede kontrollen som forskriften inneholder. El-anlegget kan ha feil og mangler som en slik forenklet undersøkelse ikke vil avdekke. Vær derfor oppmerksom på denne risikoen, og søk videre veiledning eller få en fullstendig kontroll utført av registrert elektrovirksomhet.

Tilstandsrapport

Inntak via luftspenn, sikringsskap med automatsikringer for to leiligheten montert i felles trapperom. 63 A hovedsikringer (felles),

Boligen er rekvirert som dødsbo. Fullmektig har ikke selv bebodd boligen og det er derfor begrenset informasjon om boligen, derfor vil spørsmål til eier ikke besvart.

1. Foreligger det eltilsynsrapport de siste 5 år, og det er ikke foretatt arbeid på anlegget etter denne, utenom retting av eventuelle avvik i eltilsynsrapport (dvs en el-tilsynsrapport uten avvik)?
Nei

Spørsmål til eier

2. Når ble det elektriske anlegget installert eller sist gang totalt rehabilitert (årstall)? Med totalt rehabilitert menes fullstendig utskiftet anlegg fra inntakssikring og videre.
1953 El. anlegget er i ettertid oppgradert og fornyet, årstall for dette er ikke kjent.
3. Er alle elektriske arbeider/anlegg i boligen utført av en registrert elektroinstallasjonsvirksomhet?
Ukjent
4. Er det elektriske anlegget utført eller er det foretatt tilleggsarbeider på det elektriske anlegget etter 1.1.1999?
Ukjent
5. Foreligger det kontrollrapport fra offentlig myndighet – Det lokale Eltilsyn (DLE) eller eventuelt andre tilsvarende kontrollinstanser med avvik som ikke er utbedret eller kontrollen er over 5 år?
Ukjent Det ble utført kontroll av det lokale eltilsyn den 27.08.2007
Kontrollresultat: Det ble avdekket feil i anlegget som i ettertid er bekreftet utbedret av registrert elvirksomhet.
6. Forekommer det ofte at sikringene løses ut?
Ukjent
7. Har det vært brann, branntilløp eller varmgang (for eksempel termiske skader på deksler, kontaktpunkter eller lignende) i boligens elektriske anlegg?
Ukjent

Generelt om anlegget

8. Er det tegn til at det har vært termiske skader (tegn på varmgang) på kabler, brytere, downlights, stikkontakter og elektrisk utstyr? Sjekk samtidig tilstanden på elektrisk tilkobling av varmtvannsbereider, jmfør eget punkt under varmtvannstank
Ukjent
9. Er der synlig defekter på kabler eller er disse ikke tilstrekkelig festet?
Nei

Inntak og sikringsskap

10. Er det tegn på at kabelinnføringer og hull i inntak og sikringsskap ikke er tette, så langt dette er mulig å sjekke uten å fjerne kapslinger?
Nei
11. Finnes det kursfortegnelse, og er den i samsvar med antall sikringer?
Ja
12. Foreta en helhetsvurdering av det elektriske anlegget, dets alder, allmenne tilstand og fare for liv og helse. Bør det elektriske anlegget ha en utvidet el-kontroll?
Ja Det bør utføres en utvidet el-kontroll.

Forventet levetid på elektriske anlegg er rundt 30 år, og etter dette

må du regne med vedlikehold i form av utskiftninger og reparasjoner.

Kostnadsestimatet settes for utførelse av el-kontroll, ved eventuelle utbedringer/utskiftninger kan kostnader bli høyere.

Kostnadsestimat: 10 000 - 50 000



Automatsikringer

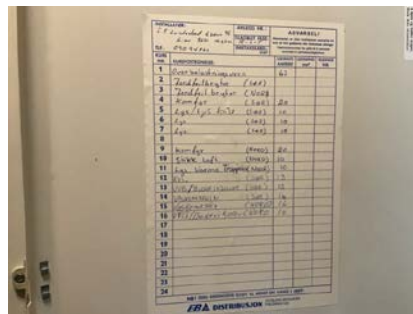

Kursfortegnelse

TO 3 Branntekniske forhold

Dette er en forenklet kontroll begrenset til de spørsmål som fremkommer under. Tilstandsgraden er basert på retningslinjer til disse spørsmålene i bransjestandarden NS3600. Dette kan ikke sammenlignes med en fullstendig kontroll av branntekniske forhold av offentlig myndighet, eller en vurdering av boligens branntekniske forhold eller prosjektering fra en rådgiver med spesialkompetanse. En bygnings sakkyndig har verken kompetanse til å gi slik veiledning eller lov til å foreta en slik kontroll.

Tilstandsgraden er vurdert ut fra den forenklede og begrensede kontrollen. Det kan være feil og mangler om branntekniske forhold som en slik forenklet undersøkelse ikke vil avdekke. Vær derfor oppmerksom på denne risikoen, og søk videre veiledning eller rådgivning.

Røykvarslere i gang, brannslange i felles gang, 6 kg brannslukker i soverom.

1. Er det mangler for brannslukningsutstyr i boligen iht. forskriftskrav på søknadstidspunktet, men minst Byggeforskrift 1985?
Nei
2. Er det skader på brannslukningsutstyr eller er apparatet eldre enn 10 år?
Ja Brannslukker er over 10, datert 2011

Tilstandsrapport

3. Er det mangler på røykvarsler i boligen iht. forskriftskrav på søknadstidspunktet, men minst Byggeforskrift 1985?
Nei
4. Er det skader på røykvarslere?
Nei

Kostnadsestimat: Under 10 000



Brannslukker i trappegang



Røykvarsler i gang



Brannslange i felles trappegang

Konklusjon og markedsvurdering

Formål med takseringen: Salg

Hovedbyggets BRA/BRA-i

79 m²/60 m²

Boligbygg med flere boenheter : Gang, Stue, Kjøkken, Bad/vaskerom, Soverom, 2 Bod

Detaljert oppstilling over areal finnes i rapporten.

Markedsverdi

Kr 1 950 000

Vurdering av hva verdien er i det åpne eiendomsmarkedet på vurderingstidspunkt. I tilfelle det er andel fellesgjeld/fellesformue, borett, bruksrett eller festet tomt, er det gjort fradrag/tillegg for dette.

Les mer om markedsverdi på siste side i rapporten.

Teknisk verdi andelsbolig

Kr 2 200 000

Kostnaden ved å oppføre et tilsvarende bygg i henhold til dagens lovverk, med fradrag for utidsmessighet, elde, vedlikeholds mangler, gjenstående arbeider, tilstandssvekkelser og forskriftsmangler.

Les mer om teknisk verdi på siste side i rapporten.

Markedsverdi uten fradrag		2 200 000
Tillegg for andel fellesformue	+	47 561
Fradrag for andel felles gjeld	-	277 365
Konklusjon markedsverdi		1 950 000

Markedsvurdering

Eiendommen ligger i et område med et velfungerende marked, og omsetningstiden på eiendommene er vanligvis kort. Det er sammenlignet omsetninger for tilsvarende eiendommer i området, som vist nedenfor. Markedsverdien er satt ut fra disse vurderingene.

Sammenlignbare salg

EIENDOM	SALGSDATO	PRISANT	PRIS	FELLESgj.	TOTALPRIS	M ² PRIS
1 Rådhusgata 33 ,8657 MOSJØEN 49 m ² 1957 1 sov	04-05-2023	1 650 000	1 820 000	518 545	2 338 545	47 725
2 Håreks gate 33 ,8657 MOSJØEN 60 m ² 1953 1 sov	06-03-2023	2 050 000	2 350 000	277 759	2 627 759	43 796
3 Rådhusgata 29 ,8657 MOSJØEN 48 m ² 1956 1 sov	11-05-2023	1 550 000	1 700 000	331 011	2 031 011	42 313
4 Rådhusgata 23 ,8657 MOSJØEN 59 m ² 1952 1 sov	04-03-2024	2 000 000	2 100 000	275 157	2 375 157	40 257
5 Egedes gate 36 ,8656 MOSJØEN 47 m ² 1972 1 sov	29-02-2024	1 450 000	1 625 000	167 220	1 792 220	38 132
6 Rådhusgata 33 ,8657 MOSJØEN 67 m ² 1957 2 sov	11-09-2022	1 850 000	1 850 000	303 849	2 153 849	32 147
7 Rådhusgata 31 ,8657 MOSJØEN 78 m ² 1957 2 sov	18-05-2022	1 950 000	1 910 000	382 200	2 292 200	29 387
8 Rådhusgata 31 ,8657 MOSJØEN 78 m ² 1957 3 sov	27-06-2022	1 850 000	1 850 000	381 322	2 231 322	28 607

Om sammenlignbare salg

Utvalget er i utgangspunktet basert på likhetskriterier i forhold til den takserte boligen, men merk at det likevel kan være betydelige forskjeller i eksempel byggeår, arealer, soverom, beliggenhet, solforhold, utsyn mm. I tillegg vil det også kunne være store forskjeller i teknisk standard på de sammenlignbare boligene. Utvalget vil også kunne inneholde omsetningspriser som går vesentlig tilbake i tid. De ovennevnte forskjeller vil derfor være vurdert av takstmann og korrigert for i fastsettelsen basert på en skjønnsmessig vurdering av markedsverdi.

Beregninger

Årlige kostnader

Felleskostnader	Kr.	73 980
Vedlikeholdskostnader (stipulert)	Kr.	10 000
Sum Årlige kostnader (Avrundet)	Kr.	84 000

Teknisk verdi bygninger

Boligbygg med flere boenheter

Normale byggekostnader (utregnet som for nybygg)	Kr.	3 100 000
Balkong	Kr.	80 000
Fradrag (utidsmessighet, elde, vedlikeholdsmangler, gjenstående arbeider, svekkelser og forskriftsmangler)	Kr.	- 1 350 000
Sum teknisk verdi - Boligbygg med flere boenheter	Kr.	1 830 000
Sum teknisk verdi bygninger	Kr.	1 830 000

Tomteverdi

Tomteverdi er en beregnet verdi for tomten slik den fremstår på befaringstidspunktet. Tomteverdien består av normal tomtekostnad i det aktuelle området og en vurdert verdi for beliggenhet. Normal tomtekostnad fremkommer ved å beregne teknisk verdi for råtomt, infrastruktur på tomten samt opparbeiding / beplantning, arrondering av terrenget og markedstilpasning for beliggenhet.

Normal tomteverdi	Kr.	350 000
Beregnet tomteverdi	Kr.	350 000

Tomteverdi og teknisk verdi bygninger

Tomteverdi og teknisk verdi bygninger for det aktuelle takstobjektet (Avrundet)	Kr.	2 200 000
--	------------	------------------

Arealer, byggetegninger og brannceller

Standard gjeldende fra 01.01.2024

Arealmålinger er basert på Norsk standard 3940:2023 Areal- og volum-beregninger av bygninger. Arealet gjelder for tidspunktet da boligen ble målt.

Internt bruksareal	BRA-i	Bruksareal av boenheten innenfor omsluttende vegger. Bruksenheten kan bestå av flere boenheter.
Eksternt bruksareal	BRA-e	Bruksareal av alle rom som ligger utenfor boenheten/boenhetene, men som tilhører denne/disse. Eksempler: Arealer som har adgang til fellesareal eller utvendig som kjellerstuer, gjesterom, hobbyrom og boder som tilhører boenheten. Veggarealet mellom BRA -i og BRA-e, legges til BRA-e hvis disse ligger vegg i vegg.
Innglasset balkong mv	BRA-b	Bruksareal av innglasset balkong tilknyttet boenheten. I BRA-b inngår også innglasset veranda eller altan. Veggarealet mellom innglasset balkong og annet bruksareal tillegges areal til innglasset balkong
Terrasse- og balkongareal	TBA	Areal av terrasser og åpne balkonger tilknyttet boenheten. I dette arealet inngår også åpen veranda eller altan. Areal måles til innside av rekkverk, brystning, parapet, skillevegg eller lignende avgrensning av arealet, eller som fotavtrykket der det ikke er ytre begrensninger som rekkverk ol.



Hva er bruksareal?

BRA (BRUKSAREAL) = BRA-i (INTERNT BRUKSAREAL) + BRA-e (EKSTERNT BRUKSAREAL) + BRA-b (INNGLASSET BALKONG MV).

Bruksarealet for bygningen er bruttoarealet minus arealet som opptas av yttervegger.



Hva er måleverdig areal?

Areal i rommet må ha minst 1,90 m fri høyde over gulvet og minst bredde på 0,60 m. Et loft med skråtak vil for eksempel bare få registrert målbart areal der høyden er minst 1,90 m og bredden minst 0,60 m. Rommet må ha dør eller luke og gangbart gulv.

Arealet kan ikke alltid fastsettes nøyaktig

Areal kan være komplisert eller umulig å måle opp nøyaktig fordi det er vanskelig å fastslå tykkelsen på innervegger, skjevheter i og utforming av bygningskonstruksjoner som karnapp, buer og vinkler som ikke er rette, åpne rom over flere etasjer og så videre.

Eiendommens markedsverdi kan ikke baseres på en matematisk beregning basert på antall kvadratmeter opplyst i rapporten. Opplysninger om areal kan altså ikke alene benyttes for å beregne eiendommens verdi.

Om brannceller

En branncelle er hele eller avgrensede deler av en bygning hvor en brann fritt kan utvikle seg uten at den kan spre seg til andre bygninger eller andre deler av bygningen i løpet av en fastsatt tid.

Om bruksendring

Bruksendring er å endre bruken av et rom fra en tillatt bruk til en annen. Dette kan kreve søknad og tillatelse, for eksempel hvis du endrer et rom fra bod til soverom eller arbeidsrom, eller hvis du endrer en bolig til to separate boliger.

Rom for varig opphold har krav til takhøyde, romstørrelse, rømningsvei og lysforhold som må være oppfylt. Du kan søke kommunen om unntak for kravene, men kan ikke regne med å få unntak for krav som går på helse og sikkerhet, for eksempel krav til rømningsvei.

Bruksendring som krever godkjenning, og som ikke er søkt bruksendret, er ulovlig. Kommunen kan etter plan- og bygningsloven kapittel 32 forfølge overtredelser. Kommunen kan pålegge deg å avslutte den ulovlige bruken, eventuelt å rette eller tilbakeføre rommet til godkjent bruk.

Den bygningsakkyndige kan avdekke eventuelle bruksendringer og avvik i branncelleinndeling

Den bygningsakkyndige ser på byggetegninger hvis de er tilgjengelige og dette er en del av oppdraget, og vurderer bruken av boligen opp mot tegningene. Hvis den bygningsakkyndige avdekker at en bolig ikke ser ut til å være delt opp i brannceller etter kravene i byggeteknisk forskrift på befaringstidspunktet, skal det opplyses om dette.

Reglene om bruksendring og brannceller kan være kompliserte. Søk videre faglige råd om rapporten ikke gir deg svar. Den bygningsakkyndige kan ikke vurdere og svare på alle spørsmål, og kan heller ikke vite om kommunen kan gi unntak for kravene som gjelder. [Vil du vite mer?](#)

Arealer

Boligbygg med flere boenheter

Ny arealstandard

Etasje	Bruksareal BRA m ²			SUM	Terrasse- og balkongareal (TBA)	Ikke måleverdig areal (ALH)	Gulvareal (GUA)
	Internt bruksareal (BRA-i)	Eksternt bruksareal (BRA-e)	Innglasset balkong (BRA-b)				
2. Etasje	60			60	5		60
Kjeller		19		19			19
SUM	60	19			5		79
SUM BRA	79						

Romfordeling

Etasje	Internt bruksareal (BRA-i)	Eksternt bruksareal (BRA-e)	Innglasset balkong (BRA-b)
2. Etasje	Gang , Stue , Kjøkken , Bad/vaskerom , Soverom		
Kjeller		Bod , Bod 2	

Kommentar

På loft er det fellesareal. Det opplyses at denne leiligheten har en bod på loft. Bodene på loft er ikke måleverdig.
I tillegg er det 3 boder i kjeller på ca. 19 m². Tilhørende bodene i kjeller bør merkes som tilhørende til denne leiligheten.

Lovlighet

Byggetegninger

Det foreligger ikke godkjente og byggemeldte tegninger

Kommentar:

Brannceller

Er det påvist synlige tegn på avvik i branncelleinndeling ut ifra dagens byggeteknisk forskrift?

Ja Nei

Nyere håndverkstjenester

Er det ifølge eier utført håndverkstjenester på boligen siste 5 år?

Ja Nei

Krav for rom til varig opphold

Er det påvist avvik i forhold til rømningsvei, dagslysflate eller takhøyde?

Ja Nei

Kommentar:

Total fordeling mellom P-ROM og S-ROM

Tabellen under viser fordelingen av P-ROM og S-ROM etter veiledningen til NS 3940: 2012. Dette er til informasjon og til sammenligning. Tallene er omtrentlige, kan avvike fra faktiske målinger og er ikke juridisk bindende

	P-ROM(m2)	S-ROM(m2)
Boligbygg med flere boenheter	60	0

Befarings - og eiendomsopplysninger

Befaring

Dato	Til stede	Rolle
18.4.2024	Terje Einar Solvang	Takstingeniør
	Elisabeth Hennie Silvik Roy og Jerry Andre Theodorsen	Rekvirent

Matrikkeldata

Kommune	gnr.	bnr.	fnr.	snr.	Areal	Kilde	Eieforhold
1824 VEFSN	103	907		0	2350.4 m ²	BEREGNET AREAL (Ambita)	Eiet

Adresse

Håreks gate 33

Hjemmelshaver

Mosjøen Borettslag 3

Kommentar

Tomtearealet er inklusive gategrunn med ca. 473 m² oppgitt i målebrevet. Fordelingsnøkkel: 140.400/1.818.720 = 0,07719714964. Andel tomteareal inklusive gategrunn for andel nr. 9 utgjør ca. 181 m² inklusive gategrunn og ca. 144 m² eks.gategrunn.

Det er registrert noe mindre avvikt på areal mellom Matrikkel og vedlagt målebrev. Arealet i vedlagt målebrev er lagt til grunn i taksten.

Andelsobjekt

Boligselskap	Org.nr.	Leil. nr.	Forretningsfører	Eier av adkomstdokumenter
H0202/MOSJØEN BORETTSLAG 3	954162400	H0202	Mosjøen og Omegn Boligbyggerlag	Theodorsen Janny May Irene Almo

Innskudd, pålydende mm

Andelsnummer	Pålydende	Opprinnelig innskudd	Andel fellesformue	Andel fellesgjeld
10	25 10.11.1952	4 450 10.11.1952	47 561 31.12.2023	277 365 31.12.2023

Kommentar

Andel formue og andel fellesgjeld er angitt pr. 31.12.2023. Felleskostnader: De månedlige felleskostnader for andel nr. 10 utgjør kr. 6.165,-, og omfatter renter og avdrag andel fellesgjeld Fellesutgiftene omfatter avgifter for kommunale avgifter, renovasjon, bygningsforsikring, forretningsførsel, avsetninger utvendig vedlikehold, snørydding og plenklipping, fellesstrøm, honorarer, kabel-TV med bredbånd internett, samt diverse driftskostnader. Det opplyses av MBBL, at borettslaget Mosjøen Borettslag III skal gjøre store påkostninger, og at påkostningene vil tilsvare ca. kr. 1400,- pr. mnd i felleskostnader.

Årsregnskap

Regnskapsår	2023	Samlet aksjekapital:		300
Omløpsmidler:		745 034	Samlet innskuddskapital:	57 498
Kortsiktig gjeld (-)	-	61 869	Langsiktig gjeld (+):	+ 3 555 937
Disponible midler:		683 165	Langsiktig gjeld og innskuddskapital:	3 613 435

Kommentar

Årsregnskapet for 2023 underskrevet av borettslagets styre 29.02.2024.

Eiendomsopplysninger

Beliggenhet

Andelsleiligheten ligger i ett etablert borettslag på byflaten, ca. 500 m. øst for sentrum i Mosjøen. Kort avstand til barneskole, videregående skole, banker, buss- og drosje holdeplass. Utsikt mot Dolstadåsen, Åsbyen, Øyfellet og ellers nærliggende bebyggelse.

Adkomstvei

Eiendommen har adkomst via offentlig gate.

Tilknytning vann

Eiendommen er tilknyttet offentlig vannforsyning via private stikkledninger.

Tilknytning avløp

Eiendommen er tilknyttet offentlig avløpsnett via private stikkledninger.

Regulering

Mosjøen Borettslag III ligger i et regulert område med formål bolig, reguleringsplan Detalregulering for Mosjøen skole vedtatt 22.06.2016.

Om tomten

Felles eiendomstomt på 2353,5 m². (i følge vedlagt målerbrev), hvorav gategrunn er 473,4 m². netto tomteareal er således ca. 1880,1 m². Eiendommen har relativt flat tomt som er opparbeidet med plener og beplantet med busker og trær. Gjerde mot naboeiendommer. Asfalt innkjørsel og biloppstillingsplass.

Tinglyste/andre forhold

Ingen heftelser eller servitutter registrert på andel nr. 10 i Mosjøen Boligbyggerlag III, eller på Gnr. 103, bnr. 907 i følge grunnboks pr. 05.04.2024.

Forkjøpsrett

Ved salg har andelshavere i Mosjøen Borettslag III og medlemmer i Mosjøen og Omegn Boligbyggelag forkjøpsrett.

Siste hjemmelovergang

Kjøpesum	År
0	1955

Forsikring

Selskap If Skadeforsikring	Avtalenr SP0000568632	Type Fullverdi	Forsikringssum	Årlig premie
Kommentar Forsikringspremien inngår i de månedlige felleskostnadene.				

Kilder og vedlegg

Dokumenter

Beskrivelse	Dato	Kommentar	Status	Sider	Vedlagt
Egenerklæring			Ikke gjennomgått	0	Nei
Linea	27.08.2007		Gjennomgått	1	Ja
Tegning			Gjennomgått	1	Ja
Vedtakter	10.11.1952		Gjennomgått	7	Ja
Ferdigattest	28.01.1987		Gjennomgått	1	Ja
Målebrev	18.06.1952		Gjennomgått	2	Ja
Reguleringsplan	22.06.2016		Gjennomgått	6	Ja
Grunnbokutskrift	05.04.2024	Ubekreftet utskrift av grunnboken for andel nr. 10 og gnr. 103 bnr. 907.	Gjennomgått	3	Nei
Årsregnskap	05.03.2024		Gjennomgått	6	Ja

Tilstandsrapportens avgrensninger

STRUKTUR•REFERANSENIVÅ•TILSTANDSGRADER

• Rapporten er basert på innholds krav i Forskrift til avhendingslova (tryggere bolighandel). Formålet er å gi en tilstandsanalyse til bruk for den som bestiller og/eller i et salg til forbruker, og ikke for andre tredjeparter. Rapportens omfang, struktur, metode og begrepsbruk følger i hovedsak Norsk Standard NS 3600:2018 (Teknisk tilstandsanalyse ved omsetning av bolig), samt Takstbransjens retningslinjer ved tilstandsrapportering for boliger og Takstbransjens retningslinjer for arealmåling.

• Tilbakeholdt eller uriktig informasjon som har betydning for vurderingen, er ikke bygningssakkyndiges ansvar. Rapporten beskriver avvik, altså en tilstand som er dårligere enn referansenivået. Rapporten framhever normalt ikke positive sider ved boligen ut over det som fremgår av tilstandsgradene.

• Tilstanden angis i rapporten og gir uttrykk for en gitt forventet tilstand blant annet vurdert ut fra alder og normal bruk slik:

i) **Tilstandsgrad 0, TG0:** Ingen avvik eller skader. I tillegg må bygningsdelen være tilnærmet ny, mindre enn 5 år, og det foreligger dokumentasjon på faglig god utførelse.

ii) **Tilstandsgrad 1, TG1:** Mindre avvik. Normal slitasje. Straks tiltak ikke nødvendig. TG1 kan gis når bygningsdelen er tilnærmet ny og det ikke foreligger dokumentasjon på faglig god utførelse.

iii) **Tilstandsgrad 2, TG2:** Vesentlige avvik, og mindre avvik som etter NS 3600 gir TG 2, men som ikke nødvendigvis krever umiddelbare tiltak. I denne rapporten kan TG2 i Rapportsammendrag være inndelt i TG2 som krever tiltak og de som ikke krever umiddelbare tiltak. Konstruksjonen har normalt enten feil utførelse, en skade eller symptomer på skade, sterk slitasje eller nedsatt funksjon. Vedlikehold eller tiltak trengs i nær fremtid, det er grunn til å varsle fare for skader på grunn av alder eller overvåke spesielt på grunn av fare for større skade eller følgeskade. For skjulte konstruksjoner vil alder i seg selv være et symptom som kan gi TG2. For synlige konstruksjoner kan alder sammen med andre symptomer og momenter gi TG2. Avvik under TG2 kan gis sjablongmessig anslag.

iv) **Tilstandsgrad 3, TG3:** Store eller alvorlige avvik. Kraftige symptomer på forhold som man må regne med trenger utbedring straks eller innen kort tid. Påvist funksjonssvikt eller sammenbrudd. Avvik under TG3 skal gis sjablongmessig anslag.

v) **Tilstandsgrad TGiu:** Ikke undersøkt/ikke tilgjengelig for undersøkelse.

• Ved TG0 og TG1 gis det normalt ingen begrunnelse for valg av tilstandsgrad, fordi bygningen eller bygningsdelen da bare har normal slitasje. For anbefalte tiltak ved TG2 og TG3 må bruker av rapporten vurdere om tiltakene er nødvendige og lønnsomme. Hva det vil koste å utbedre rom eller bygningsdeler er et sjablongmessig anslag basert på registrert avvik og angitte tiltak i rapporten. Anslaget er gitt på generelt grunnlag og basert på erfaringstall i seks intervaller, og kan ikke forveksles med en konkret vurdering og tilbud fra en entreprenør eller håndverker. Det må eventuelt innhentes tilbud for en nærmere undersøkelse, og konkret og nøyaktig vurdering av utbedringskostnad. Kostnader til ikke oppdagede avvik/utbedringer/feil kan forekomme. Utbedringskostnad avhenger av personlige preferanser og markedspris på materialer og tjenesteyter.

PRESISERINGER

• Avvik vurderes ut fra tekniske forskrifter på godkjenningstidspunktet for bygget. Noen bygningsdeler vurderes

etter gjeldende teknisk forskrift på befaringstidspunktet. Dette gjelder blant annet:

i) Bad, vaskerom (våtrom)

ii) Forhold rundt brann, rømming, sikkerhet, for eksempel rekkverkshøyder/åpninger, ulovlige bruksendringer, brannceller mv.

• For skjulte konstruksjoner slik som vann og avløp uten dokumentasjon, er kvalitet og alder vurdert.

• Fastmonterte installasjoner, for eksempel innfelt belysning (downlights), demonteres ikke for å sjekke dampspæren bak. Dette av hensyn til bygningssakkyndiges kompetanse og risikoen for skade.

• Kontroll av fukt i konstruksjonen ved hulltaking i bad og vaskerom (våtrom), rom under terreng (kjelleretasje, underetasje og sokkeletasje) eller andre bygningsdeler skjer etter eiers aksept. Hulltaking av våtrom og rom under terreng kan unntaksvis unnlates, se Forskrift til Avhendingsloven.

• Kontroll av romfunksjoner for P-ROM utføres kun når det ikke foreligger godkjente og byggemeldte tegninger, eller når tegninger ikke stemmer med dagens bruk.

• Bygningssakkyndig gir en forenklet vurdering av branntekniske forhold og elektriske installasjoner i boligen dersom det er mer enn fem år siden sist boligen hadde el-tilsyn. Bygningssakkyndig kan anbefale å konsultere offentlige myndigheter eller kvalifisert elektrofaglig fagperson ved behov for grundigere undersøkelser.

TILLEGGSUNDERSØKELSER

Etter avtale kan tilstandsanalysen utvides til også å omfatte tilleggsundersøkelser utover minimumskravet i forskriften.

BEFARINGEN

Rapporten gir en vurdering av byggverk og bygningsdeler som bygningssakkyndig har observert, og som fremkommer av Forskrift til avhendingsloven. Rapporten er likevel ingen garanti for at det ikke kan finnes skjulte feil, skader og mangler. NS 3600:2018 (Teknisk tilstandsanalyse ved omsetning av bolig) har undersøkelsesnivå fra 1 til 3, der undersøkelsesnivå 1 er det laveste og baseres på visuell observasjon. Rapporten baseres på undersøkelsesnivå 1 med få unntak (våtrom og rom under terreng). I praksis betyr dette at gjennomføringen av befaringen begrenses som følger:

• Det utføres kun visuelle observasjoner på tilgjengelige flater uten fysiske inngrep (f.eks. riving).

• Flater som er skjult av snø eller på annen måte ikke er tilgjengelig eller skjult, blir ikke kontrollert. Det foretas ikke funksjonsprøving av bygningsdeler, som isolasjon, piper, ventilasjon, el. anlegg, osv.

• Det gis ingen vurdering av boligens tilbehør, hvite- og brunevarer og annet inventar. Dette gjelder også integrert tilbehør.

• Inspisering av yttertak er basert på det som er synlig, normalt på innsiden fra loftet og utvendig fra stige/bakkenivå. Befaring av tak må være sikkerhetsmessig forsvarlig for å kunne gjennomføres.

• Stikkprøvetakninger er utvalgt tilfeldig og kan innebære kontroll under overflaten med spiss redskap eller lignende.

Tilstandsrapportens avgrensninger

UTTRYKK OG DEFINISJONER

- Tilstand: Byggverkets eller bygningsdelens tekniske, funksjonelle eller estetiske status på et gitt tidspunkt.
- Symptom: Observerbart forhold som gir indikasjon på hvilken tilstand et byggverk eller en bygningsdel befinner seg i. Benyttes ved beskrivelse av avvik.
- Skadegjørere: Zoologiske eller biologiske skadegjørere, i hovedsak råte, sopp og skadedyr.
- Fuktsøk: Overflatesøk med egnet søkeutstyr (fuktindikator) eller visuelle observasjoner.
- Fuktmåling: Måling av fuktinnhold i materiale eller i bakenforliggende konstruksjon ved bruk av egnet måleutstyr (blant annet hammerelektrode og pigger).
- Utvidet fuktsøk (hulltaking): Boring av hull for inspeksjon og fuktmåling i risikoutsatte konstruksjoner, primært i tilstøtende vegger til bad, utforede kjellervegger og eventuelt i oppforede kjellergulv.
- Normal slitasjegrad: Forventet nedsliting av materiale i overflaten som er basert på enkle visuelle observasjoner. Kan vurderes sammen med bygningsdelens alder.
- Forventet gjenværende brukstid: Anslått tid et byggverk eller en del av et byggverk fortsatt vil være tjenlig for sitt formål (NS3600, Termer og definisjoner punkt 3.9)

AREALBEREGNING FOR BOENHETER

- Areal fastsettes etter Forskrift til avhendingsloven og Norsk Standard 3940 Areal- og volum-beregninger av bygninger fra 2023.
- Areal oppgis i hele kvadratmeter i rapporten, og gjelder for det tidspunkt oppmålingen fant sted.
- Bruksareal (BRA) er det måleverdige arealet som er innenfor omsluttete vegger målt i gulvhøyde (bruttoareal minus arealet som opptas av yttervegger). I tillegg til gulvhøyde gjelder regler om fri bredde for at arealet skal være måleverdig, med betydning for BRA av for eksempel loft med skråtak. BRA består av internt bruksareal (BRA-i), eksternt bruksareal (BRA-e) og innglasset balkong mv (BRA-b). Terrasse- og balkongareal (TBA) opplyses der tilstandsrapporten skal benyttes i boligomsetningen og der det er aktuelt. I tillegg kan gulvareal (GUA) og areal med lav takhøyde (ALH) opplyses sammen med BRA der det er aktuelt og en del av oppdraget. Rom skal ha atkomst og gangbart gulv for å kunne regnes som BRA/måleverdig areal.
- Arealet måles og oppgis dersom arealet oppfyller krav til måleverdighet, slik som at arealet må ha minst en bredde på 0,6m og minst en høyde på 1,9 m osv. Et rom kan være i strid med teknisk forskrift og mangle godkjennelse hos kommunen for den aktuelle bruken, uten at dette får betydning for om arealet måles og oppgis i tilstandsrapporten. Når arealet måles tas det ikke hensyn til om arealet er lovlig oppført eller om bruken er lovlig, bruksendringer, lysforhold eller andre sikkerhetsmangler.
- Eiendommens markedsverdi kan ikke baseres på en rent matematisk beregning i forhold til antall kvadratmeter opplyst i rapporten. Opplysninger om areal kan altså ikke alene benyttes for beregning av eiendommens verdi.

• Rom som ligger utenfor boenheten, men som eier har påvist og/eller opplyst at tilhører boenheten, er oppmålt og inkludert i BRA-e. Det er ikke fremvist dokumentasjon på at rommet tilhører boenheten, med mindre dette er angitt særskilt. Rom utenfor boenheten kan omdisponeres av borettslaget/sameiet og dette kan påvirke boligens BRA. Vær oppmerksom på at NS 3940:2023 og eierseksjonsloven har ulik definisjon av fellesareal. Ved arealmåling gjelder NS 3940:2023 som definerer fellesareal slik: "Delen av bygning som brukes av to eller flere bruksenheter eller til bygningens forvaltning, drift eller vedlikehold.

• I en overgangsperiode skal rapporter som benyttes i boligomsetningen eller dersom det er en del av oppdraget også opplyse om fordelingen mellom P-ROM og S-ROM med utgangspunkt i definisjonene som fremkommer av veiledningen til Norsk Standard 3940 Areal- og volum-beregninger av bygninger fra 2012. Fordelingen mellom P-ROM og S-ROM er basert på veiledningen og bygningssakkyndiges eget skjønn. P-ROM er måleverdige rom som benyttes til kort eller langt opphold. S-ROM er måleverdige rom som benyttes til lagring, og tekniske rom. Bruken av et rom på befaringstidspunktet har betydning for om rommet defineres som P-ROM eller S-ROM. Dette betyr at rommet både kan være i strid med teknisk forskrift og mangle godkjennelse i kommunen for den aktuelle bruken, uten at dette vil få betydning for valg av arealkategori.

• Se øvrig informasjon om areal i rapporten, Norsk Standard 3940 (2012 og 2023) og veiledningen til disse.

PERSONVERN

Norsk takst, bygningssakkyndig og takstforetaket behandler personopplysninger som bygningssakkyndig trenger for å kunne utarbeide rapporten. Personvernerklæring med informasjon om bruk av personopplysninger og dine rettigheter finner du her [Personvernerklæring - iVerdi](#)

DELING AV PERSONOPPLYSNINGER FOR TRYGGERE BOLIGHANDEL OG MULIG RESERVASJON

Norsk takst og deres samarbeidspartnere benytter personopplysninger fra rapporten for analyse- og statistikkformål, samt utvikling og drift av produkter og tjenester for takstbransjen og andre aktører i bolig-omsetningen. Les mer om dette og hvordan du kan reservere deg på <https://www.norsktakst.no/norsk/om-norsk-takst/personvernerklæring/reservasjon/>

Vendu lager en boliganalyse basert på opplysninger fra rapporten. Les mer om dette og hvordan du kan reservere deg her: <https://samtykke.vendu.no/QE1448>

KLAGEORDNING FOR FORBRUKERE

Er du som forbruker misfornøyd med bygningssakkyndiges arbeid eller opptreden ved taksering av bolig eller fritidshus, se www.takstklagenemd.no for mer informasjon

THEODORSEN JANNY MAY IRENE ALMO
Håreksgate 33

8657 MOSJØEN

Forespørsel om elektrisk anlegg i Håreks gate 33, 8657 MOSJØEN.

Navn nettkunde: THEODORSEN JANNY MAY IRENE ALMO
Målernummer: 6970631405314144
Anlegget ble sist kontrollert: 27.08.2007
Kontrollresultat: Det ble avdekket feil i anlegget som i ettertid er bekreftet utbedret av registrert elvirksomhet.

Vi gjør oppmerksom på at anlegget i ettertid kan være endret og anbefaler generelt at en registrert elvirksomhet gjennomfører en kontroll ved eiendomsoverdragelser, samt periodisk kontroll av anlegget hvert tiende år.

Kontrollen er utført i samsvar med retningslinjer, gitt av Direktoratet for samfunnssikkerhet og beredskap (DSB), for offentlig kontroll av elektriske anlegg. Kontrollrapporten beskriver eventuelle feil/mangler som ble påpekt under kontrollen. Det kan likevel ikke utelukkes at anlegget har feil/mangler utover det som eventuelt er beskrevet i kontrollrapporten.

Med hilsen
Det lokale eltilsyn

Dokumentet er elektronisk godkjent og krever ikke signatur

Arve Kjønnås
Overingeniør

Mosjøen I - II - III

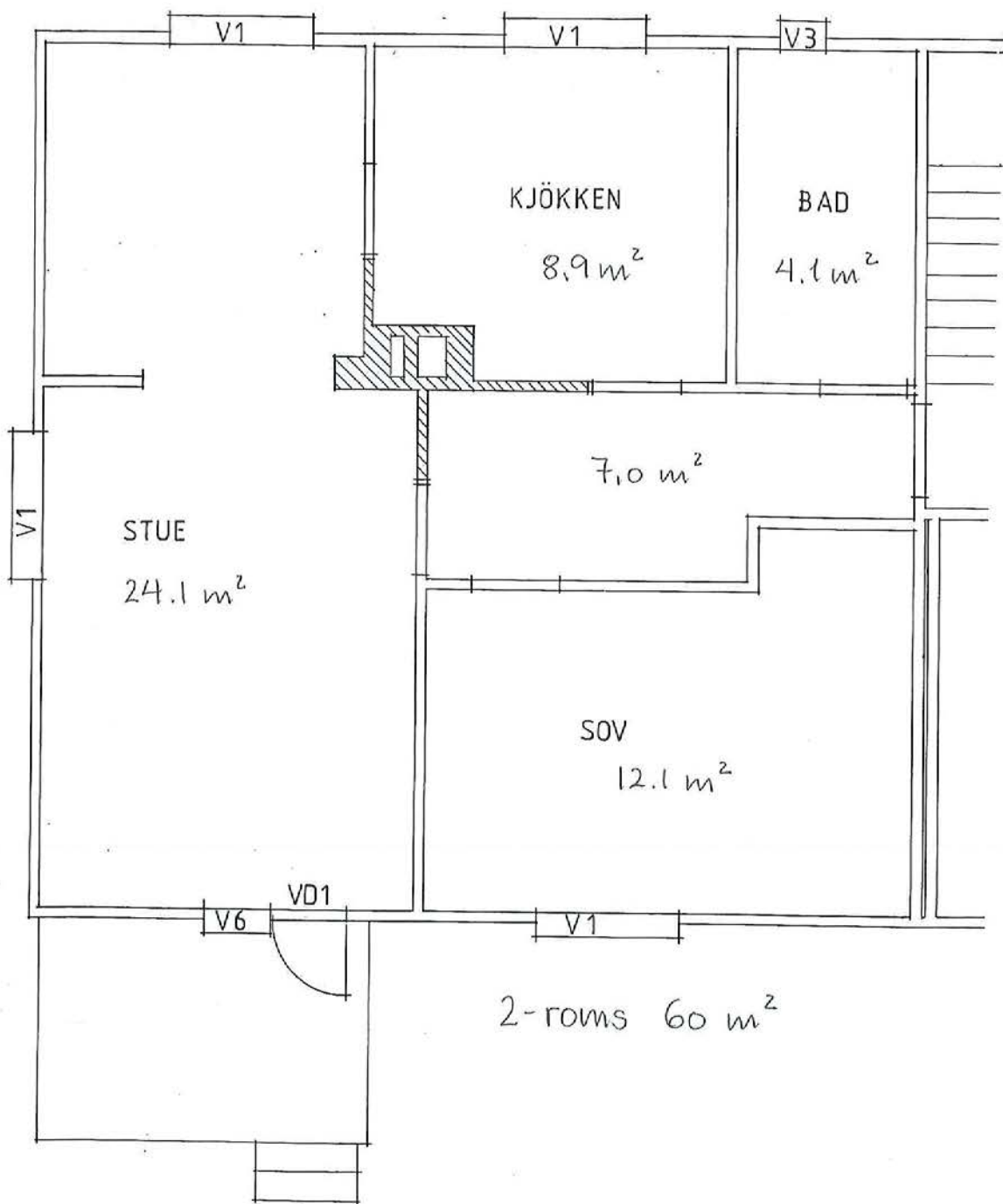

Vedtekter

for **Mosjøen borettslag III** org nr 954 162 400

tilknyttet
Mosjøen og Omegn Boligbyggelag

vedtatt på konstituerende generalforsamling den 10.11.1952 og sist endret den 04.10.2001.
Sist vedtatt i generalforsamling den 11. mai 2004. Vedtektene trådte i kraft fra 15.08.2005.

1. Innledende bestemmelser

1-1 Formål

Mosjøen borettslag III er et samvirkeforetak som har til formål å gi andelseierne bruksrett til egen bolig i lagets eiendom (boret) og å drive virksomhet som står i sammenheng med denne.

1-2 Forretningskontor, forretningsførsel og tilknytningsforhold

(1) Borettslaget ligger i Vefsn kommune og har forretningskontor i Vefsn kommune.

(2) Borettslaget er tilknyttet Mosjøen og Omegn boligbyggelag som er forretningsfører.

2. Andeler og andelseiere

2-1 Andeler og andelseiere

(1) Andelene skal være på kroner 100,-

(2) Bare andelseiere i boligbyggelaget og bare fysiske personer (enkeltpersoner) kan være andelseiere i borettslaget. Ingen fysiske personer kan eie mer enn en andel.

(3) Uansett kan staten, en fylkeskommune eller en kommune til sammen eie inntil ti prosent av andelene i borettslaget i samsvar med borettslagslovens § 4-2 (1). Det samme gjelder selskap som har til formål å skaffe boliger og som blir ledet og kontrollert av stat, fylkeskommune eller kommune, stiftelse som har til formål å skaffe boliger og som er opprettet av staten, en fylkeskommune eller kommune og selskap, stiftelse eller andre som har inngått samarbeidsavtale med stat, fylkeskommune eller kommune om å skaffe boliger til vanskeligstilte.

(4) I tillegg har..... rett til å eie inntilav andelene.

(5) Andelseierne skal få utlevert et eksemplar av borettslagets vedtekter.

2-2 Sameie i andel

(1) Bare personer som bor eller skal bo i boligen kan bli sameier i andel.

(2) Dersom flere eier en andel sammen, skal det regnes som bruksoverlating hvis en eller flere av sameierne ikke bor i boligen, jf vedtektenes punkt 4-2.

2-3 Overføring av andel og godkjenning av ny andelseier

(1) En andelseier har rett til å overdra sin andel, men erververen må godkjennes av borettslaget for at ervervet skal bli gyldig overfor borettslaget.

(2) Borettslaget kan nekte godkjenning når det er saklig grunn til det og skal nekte godkjenning dersom ervervet vil være i strid med punkt 2 i vedtektene.

(3) Nekte borettslaget å godkjenne erververen som andelseier, må melding om dette komme fram til erververen senest 20 dager etter at søknaden om godkjenning kom fram til borettslaget. I motsatt fall skal godkjenning regnes som gitt.

(4) Erververen har ikke rett til å bruke boligen før godkjenning er gitt eller det er rettskraftig avgjort at erververen har rett til å erverve andelen.

(5) Den forrige andelseieren er solidarisk ansvarlig med en eller flere nye erververe for betaling av felleskostnader til ny andelseier er godkjent, eller det er rettskraftig avgjort at en ny andelseier har rett til å erverve andelen.

3. Forkjøpsrett

3-1 Hovedregel for forkjøpsrett

(1) Dersom andel skifter eier, har andelseierne i borettslaget og dernest de øvrige andelseierne i boligbyggelaget forkjøpsrett.

(2) Forkjøpsretten kan ikke gjøres gjeldende når andelen overdras til ektefelle, til andelseierens eller ektefellens slektning i rett opp- eller nedstigende linje, til fosterbarn som faktisk står i samme stilling som livsarving, til søsken eller noen annen som i de to siste årene har hørt til samme husstand som den tidligere eieren. Forkjøpsretten kan heller ikke gjøres gjeldende når andelen overføres på skifte etter separasjon eller skilsmisse, eller når et husstandsmedlem overtar andelen etter bestemmelsene i husstandsfellesskapslovens § 3.

(3) Styret i borettslaget skal sørge for at de som er nevnt i første ledd får anledning til å gjøre forkjøpsretten gjeldende og på deres vegne gjøre retten gjeldende innen fristen nevnt i vedtektenes punkt 3-2, jf borettslagslovens § 4-15 første ledd.

3-2 Frister for å gjøre forkjøpsrett gjeldende

Fristen for å gjøre forkjøpsretten gjeldende er 20 dager fra borettslaget mottok melding om at andelen har skiftet eier, med opplysning om pris og andre vilkår. Fristen er fem hverdager dersom borettslaget har mottatt skriftlig forhåndsvarsel om at andelen kan skifte eier, og varselet har kommet fram til laget minst femten dager, men ikke mer enn tre måneder, før meldingen om at andelen har skiftet eier.

3-3 Nærmere om forkjøpsretten

(1) Ansiennitet i borettslaget regnes fra dato for overtakelse av andelen. Står flere andelseiere i borettslaget med lik ansiennitet, går den med lengst ansiennitet i boligbyggelaget foran.

(2) Dersom ingen andelseiere i borettslaget melder seg utpeker boligbyggelaget hvilken andelseier i boligbyggelaget som skal få overta andelen.

(3) Andelseier som vil overta ny andel, må overdra sin andel i laget til en ny andelseier. Dette gjelder selv om andelen tilhører flere.

(4) Forkjøpsretten skal kunngjøres i en avis som er vanlig lest på stedet, på boligbyggelagets nettsider, ved oppslag i borettslaget eller på annen egnet måte.

4. Borett og bruksoverlating

4-1 Boretten

(1) Hver andel gir enerett til å bruke en bolig i borettslaget og rett til å nytte fellesarealer til det de er beregnet eller vanlig brukt til, og til annet som er i samsvar med tiden og forholdene.

(2) Andelseieren kan ikke benytte boligen til annet enn boligformål uten styrets samtykke.

(3) Andelseieren skal behandle boligen, andre rom og annet areal med tilbørlig aktsomhet. Bruken av boligen og fellesarealene må ikke på en urimelig eller unødvendig måte være til skade eller ulempe for andre andelseiere.

(4) En andelseier kan med styrets godkjenning gjennomføre tiltak på eiendommen som er nødvendige på grunn av funksjonshemming hos en bruker av boligen. Godkjenning kan ikke nektes uten saklig grunn.

(5) Styret kan fastsette vanlige ordensregler for eiendommen. Selv om det er vedtatt forbud mot dyrehold, kan styret samtykke i at brukeren av boligen holder dyr dersom gode grunner taler for det, og dyreholdet ikke er til ulempe for de andre brukerne av eiendommen.

4-2 Bruksoverlating

(1) Andelseieren kan ikke uten samtykke fra styret overlate bruken av boligen til andre.

(2) Med styrets godkjenning kan andelseierne overlate bruken av hele boligen dersom:

- andelseieren selv eller andelseierens ektefelle eller slektning i rett opp- eller nedstigende linje eller fosterbarn av andelseieren eller ektefellen, har bodd i boligen i minst ett av de siste to årene. Andelseierne kan i slike tilfeller overlate bruken av hele boligen for opp til tre år
- andelseieren er en juridisk person
- andelseieren skal være midlertidig borte som følge av arbeid, utdanning, militærtjeneste, sykdom eller andre tungtveiende grunner
- et medlem av brukerhusstanden er andelseierens ektefelle eller slektning i rett opp- eller nedstigende linje eller fosterbarn av andelseieren eller ektefellen
- det gjelder bruksrett til noen som har krav på det etter ekteskapslovens § 68 eller husstandsfellesskapslovens § 3 andre ledd. Godkjenning kan bare nektes dersom brukerens forhold gir saklig grunn til det. Godkjenning kan nektes dersom brukeren ikke kunne blitt andelseier. Har laget ikke sendt svar på skriftlig søknad om godkjenning av bruker innen en måned etter at søknaden har kommet fram til laget, skal brukeren regnes som godkjent.

(3) Andelseier som bor i boligen selv, kan overlate bruken av deler av den til andre uten godkjenning.

(4) Overlating av bruken reduserer ikke andelseierens plikter overfor borettslaget.

5. Vedlikehold

5-1 Andelseiernes vedlikeholdsplikt

(1) Den enkelte andelseier skal holde boligen, og andre rom og annet areal som hører boligen til, i forsvarlig stand og vedlikeholde slikt som vinduer, rør, sikringsskap fra og med første hovedsikring/inntakssikring, ledninger med tilbehør, varmekabler, inventar, utstyr inklusive vannklosett, varmtvannsbereder og vask, apparater og innvendige flater. Våtrom må brukes og vedlikeholdes slik at lekkasjer unngås.

(2) Vedlikeholdet omfatter også nødvendige reparasjoner og utskifting av slikt som rør, sikringsskap fra og med første hovedsikring/inntakssikring, ledninger med tilbehør, varmekabler, inventar, utstyr inklusive slik som vannklosett, varmtvannsbereder og vasker, apparater, tapet, gulvbelegg, vegg-, gulv- og himlingsplater, skillevegger, listverk, skap, benker og innvendige dører med karmen.

(3) Andelseieren har også ansvaret for oppsteking og rensing av innvendig kloakkledning både til og fra egen vannlås/sluk og fram til borettslagets felles-/hovedledning. Andelseier skal også rense eventuelle sluk på verandaer, balkonger o l.

(4) Andelseieren skal holde boligen fri for insekter og skadedyr.

(5) Vedlikeholdsplikten omfatter også utbedring av tilfeldig skade, herunder skade påført ved innbrudd og uvær.

(6) Oppdager andelseieren skade i boligen som borettslaget er ansvarlig for å utbedre, plikter andelseieren straks å sende melding til borettslaget.

(7) Borettslaget og andre andelseiere kan kreve erstatning for tap som følger av at andelseieren ikke oppfyller pliktene sine, jf borettslagslovens §§ 5-13 og 5-15.

5-2 Borettslagets vedlikeholdsplikt

(1) Borettslaget skal holde bygninger og eiendommen for øvrig i forsvarlig stand så langt plikten ikke ligger på andelseierne. Skade på bolig eller inventar som tilhører laget, skal laget utbedre dersom skaden følger av mislighold fra en annen andelseier.

(2) Felles rør, ledninger, kanaler og andre felles installasjoner som går gjennom boligen, skal borettslaget holde ved like. Borettslaget har rett til å føre nye slike installasjoner gjennom boligen dersom det ikke er til vesentlig ulempe for andelseieren.

(3) Borettslagets vedlikeholdsplikt omfatter også utskifting av vinduer, herunder nødvendig utskifting av termoruter, og ytterdører til boligen eller reparasjon eller utskifting av tak, bjelkelag, bærende veggkonstruksjoner, sluk, samt rør eller ledninger som er bygd inn i bærende konstruksjoner med unntak av varmekabler.

(4) Andelseieren skal gi adgang til boligen slik at borettslaget kan utføre sin vedlikeholdsplikt, herunder ettersyn, reparasjon eller utskifting. Ettersyn og utføring av arbeid skal gjennomføres slik at det ikke er til unødig ulempe for andelseieren eller annen bruker av boligen.

(5) Andelseier kan kreve erstatning for tap som følge av at borettslaget ikke oppfyller pliktene sine, jf borettslagslovens § 5-18.

6. Pålegg om salg og fravikelse

6-1 Mislighold

Andelseiers brudd på sine forpliktelser overfor borettslaget utgjør mislighold. Som mislighold regnes blant annet manglende betaling av felleskostnader, forsømt vedlikeholdsplikt, ulovlig bruk eller overlating av bruk og brudd på husordensregler.

6-2 Pålegg om salg

(1) Hvis en andelseier til tross for advarsel vesentlig misligholder sine plikter, kan borettslaget pålegge vedkommende å selge andelen, jf borettslagslovens § 5-22 første ledd. Advarsel skal gis skriftlig og opplyse om at vesentlig mislighold gir laget rett til å kreve andelen solgt.

6-3 Fravikelse

Medfører andelseierens eller brukerens oppførsel fare for ødeleggelse eller vesentlig forringelse av eiendommen, eller er andelseierens eller brukerens oppførsel til alvorlig plage eller sjenanse for eiendommenes øvrige andelseiere eller brukere, kan styret kreve fravikelse fra boligen etter tvangsfullbyrdelseslovens kapittel 13.

7. Felleskostnader og pantesikkerhet

7-1 Felleskostnader

(1) Felleskostnadene betales hver måned. Borettslaget kan endre felleskostnadene med en måneds skriftlig varsel.

(2) For felleskostnader som ikke blir betalt ved forfall, svarer andelseieren den til en hver tid gjeldende forsinkelsesrente etter lov av 17. desember 1976 nr 100.

7-2 Borettslagets pantesikkerhet

For krav på dekning av felleskostnader og andre krav fra lagsforholdet har laget panterett i andelen foran alle andre heftelser. Pantekravet er begrenset til en sum som svarer til to ganger folketrygdens grunnbeløp på tidspunktet da tvangsdekning besluttet gjennomført.

8. Styret og dets vedtak

8-1 Styret

(1) Borettslaget skal ha et styre som skal bestå av en styreleder og to andre medlemmer og tre varamedlemmer.

(2) Funksjonstiden for styreleder og de andre medlemmene er to år. Varamedlemmer velges for ett år. Styremedlem og varamedlem kan gjenvelges.

(3) Styret skal velges av generalforsamlingen. Generalforsamlingen velger styreleder ved særskilt valg. Styret velger nestleder blant sine medlemmer.

8-2 Styrets oppgaver

(1) Styret skal lede virksomheten i samsvar med lov, vedtekter og generalforsamlingens vedtak. Styret kan ta alle avgjørelser som ikke i loven eller vedtektene er lagt til andre organer.

(2) Styreleder skal sørge for at styret holder møte så ofte som det trengs. Et styremedlem eller forretningsføreren kan kreve at styret sammenkalles.

(3) Styret skal føre protokoll over styresakene. Protokollen skal underskrives av de frammøtte styremedlemmene.

8-3 Styrets vedtak

(1) Styret er vedtaksført når mer enn halvparten av alle styremedlemmene er til stede. Vedtak kan treffes med mer enn halvparten av de avgitte stemmene. Står stemmene likt, gjør møtelederens stemme utslaget. De som stemmer for et vedtak som innebærer en endring, må likevel utgjøre minst en tredjedel av alle styremedlemmene.

(2) Styret kan ikke uten at generalforsamlingen har gitt samtykke med minst to tredjedels flertall, fatte vedtak om:

1. ombygging, påbygging eller andre endringer av bebyggelsen eller tomten som etter forholdene i laget går ut over vanlig forvaltning og vedlikehold,
2. å øke tallet på andeler eller å knytte andeler til boliger som tidligere har vært benyttet til utleie, jf borettslagslovens § 3-2 andre ledd,
3. salg eller kjøp av fast eiendom,
4. å ta opp lån som skal sikres med pant med prioritet foran innskuddene,
5. andre rettslige disposisjoner over fast eiendom som går ut over vanlig forvaltning,

6. andre tiltak som går ut over vanlig forvaltning, når tiltaket fører med seg økonomisk ansvar eller utlegg for laget på mer enn fem prosent av de årlige felleskostnadene.

8-4 Representasjon og fullmakt

To styremedlemmer i fellesskap representerer laget utad og tegner dets navn.

9. Generalforsamlingen

9-1 Myndighet

Den øverste myndighet i borettslaget utøves av generalforsamlingen.

9-2 Tidspunkt for generalforsamling

(1) Ordinær generalforsamling skal holdes hvert år innen utgangen av juni.

(2) Ekstraordinær generalforsamling holdes når styret finner det nødvendig, eller når revisor eller minst to andelseiere som til sammen har minst en tiendedel av stemmene, krever det og samtidig oppgir hvilke saker de ønsker behandlet.

9-3 Varsel om og innkalling til generalforsamling

(1) Forut for ordinær generalforsamling skal styret varsle andelseierne om dato for møtet og om frist for innlevering av saker som ønskes behandlet.

(2) Generalforsamlingen skal innkalles skriftlig av styret med et varsel som skal være på minst åtte og høyst tjue dager. Ekstraordinær generalforsamling kan om nødvendig kalles inn med kortere varsel som likevel skal være på minst tre dager. I begge tilfeller skal det gis skriftlig melding til boligbyggelaget.

(3) I innkallingen skal de sakene som skal behandles være bestemt angitt. Skal et forslag som etter borettslagsloven eller vedtektene må vedtas med minst to tredjedels flertall kunne behandles, må hovedinnholdet være angitt i innkallingen. Saker som en andelseier ønsker behandlet på ordinær generalforsamling skal nevnes i innkallingen når styret har mottatt krav om det etter vedtektenes punkt 9-3 (1).

9-4 Saker som skal behandles på ordinær generalforsamling

- Godkjenning av årsberetning fra styret
- Godkjenning av årsregnskap
- Valg av styremedlemmer og varamedlemmer
- Eventuelt valg av revisor
- Fastsetting av godtgjørelse til styret
- Andre saker som er nevnt i innkallingen

9-5 Møteledelse og protokoll

Generalforsamlingen skal ledes av styrelederen med mindre generalforsamlingen velger en annen møteleder. Møtelederen skal sørge for at det føres protokoll fra generalforsamlingen.

9-6 Stemmerett og fullmakt

Hver andelseier har en stemme på generalforsamlingen. Hver andelseier kan møte ved fullmektig på generalforsamlingen, men ingen kan være fullmektig for mer enn en andelseier. For en andel med flere eiere kan det bare avgis en stemme.

9-7 Vedtak på generalforsamlingen

(1) Foruten saker som nevnt i punkt 9-4 i vedtektene kan ikke generalforsamlingen fatte vedtak i andre saker enn de som er bestemt angitt i innkallingen.

(2) Med de unntak som følger av borettslagsloven eller vedtektene her fattes alle beslutninger av generalforsamlingen med mer enn halvparten av de avgitte stemmer. Ved valg kan generalforsamlingen på forhånd fastsette at den som får flest stemmer skal regnes som valgt.

(3) Stemmelikhet avgjøres ved loddtrekning.

10. Inhabilitet, taushetsplikt og mindretallsvern

10-1 Inhabilitet

(1) Et styremedlem må ikke delta i styrebehandlingen eller avgjørelsen av noe spørsmål der medlemmet selv eller nærstående har en framtrødende personlig eller økonomisk særinteresse.

(2) Ingen kan selv eller ved fullmektig eller som fullmektig delta i en avstemning på generalforsamlingen om avtale med seg selv eller nærstående eller om ansvar for seg selv eller nærstående i forhold til laget. Det samme gjelder avstemning om pålegg om salg eller krav om fravikelse etter borettslagslovens §§ 5-22 og 5-23.

10-2 Taushetsplikt

Tillitsvalgte, forretningsfører og ansatte i et borettslag har plikt til å bevare taushet overfor uvedkommende om det de i forbindelse med virksomheten i laget får vite om noens personlige forhold. Dette gjelder ikke dersom ingen berettiget interesse tilsier taushet.

10-3 Mindretallsvern

Generalforsamlingen, styret eller forretningsfører kan ikke treffe beslutning som er egnet til å gi visse andelseiere eller andre en urimelig fordel til skade for andre andelseiere eller laget.

11. Vedtektsendringer og forholdet til borettslovene

11-1 Vedtektsendringer

(1) Endringer i borettslagets vedtekter kan bare besluttes av generalforsamlingen med minst to tredjedeler av de avgitte stemmer.

(2) Følgende endringer av vedtektene kan ikke skje uten samtykke fra boligbyggelaget, jf borettslagslovens § 7-12:

- vilkår for å være andelseier i borettslaget
- bestemmelse om forkjøpsrett til andel i borettslaget
- denne bestemmelse om godkjenning av vedtektsendringer

11-2 Forholdet til borettslovene

For så vidt ikke annet følger av vedtektene gjelder reglene i lov om borettslag av 06.06.2003 nr 39. jf lov om boligbyggelag av samme dato.

Gnr. 103 bnr. 907

FERDIGATTEST

Bygningsloven av 18. juni 1965 § 93, Jfr. § 99 nr 1

Trykt på selvkopierende papir

Arbeidssted (adr.)		Registrernr (Gnr/brnr/festnr) ev. parsellnr		
"Borettslag 3" Hosjøen og Omegn BBL, Rådhusgt. 23-25 og Håreksgt. 33.				
Arbeidets art	Bygningens art	Dato for søknad	Dato for vedtak (bygn.råd/-sjef)	Sak nr
Eldre bygg	Restaurering av 2 etg. 4-mannsboliger.			
Byggherre	Adresse		Tlf.	
Hosjøen og Omegn BBL,	C.H.Hagisgt. 29,		71277	
Anmelder	Adresse		Tlf.	
Hosjøen og Omegn BBL,	C.H.Hagisgt. 29,		"	
Ansvarshavende	Adresse		Tlf.	
Byggm. Elmar Svendsen,	Rådhusgt. 11, Hosjøen		71288	

Vi har besiktiget arbeidet i samsvar med bygningslovens § 99.

Det er ikke funnet noe som strider mot vilkårene for byggetillatelsen eller de gjeldende bestemmelser i bygningslovgivningen.

Bygningen eller deler av den må ikke tas i bruk til annet formål enn det byggetillatelsen (jfr. § 93) forutsetter. En slik bruksendring krever særskilt godkjenning.

Ev. merknader:

Restaurering av 3 - tre 4-mannsboliger er utført som følger:

1. Isolering.
2. Utvendig etterisolering.
3. Montering av nye vindu m/"Kappa Klar" energi-, glass, nye balkongdører og hoveddører.
4. Ny utvendig stående kledning.

VEFSN KOMMUNE
for Bygnings- og reguleringsjefen

Sted og dato	Stempel
Hosjøen, den 23.01.1987	<i>G. Forsmo</i> G. Forsmo Underskrift

Sendes til

<input type="checkbox"/> Byggherre	<input type="checkbox"/> Anmelder	<input type="checkbox"/> Ansvarshavende	<input type="checkbox"/> Byggesjefmyndighet	<input type="checkbox"/>
------------------------------------	-----------------------------------	---	---	--------------------------

Nr. 2129 Forlag: Sem & Stenersen A/S, Oslo 10-81

Byingeniørkontoret i Mosjøen

Oppmålingsavd.

J. nr. 499

Dagbok nr. 1222 19 52

Alstahaug sorenskriverens bedr

Kartprotokoll nr. VI.

s. 361

Målebrev nr. 361

Målebrev.

Byingeniøren i Mosjøen gjør vitterlig:

Etter begjæring av Mosjøen Komm. og J. Jenssen-Hals.

ble det år 1952 den 27. mai avholdt kart- og oppmålingsforretning over Håreks gt. 33 og Rådhusgata 25 gate nr. 237

Kvartal nr. 61. Tomt nr.

som eies av A. Mosjøen kommune og adresse Mosjøen
 B. J. Jenssen-Hals
 Kartforretningen ble administrert av Petter E. Brattbakk
 og som kartvidne var tilstede Alf Ravatn

Rekvirenten, grunneieren, kjøperen, tilstøtende naboer og andre interesserte var varslet om å møte på åstedet, medbringende sine hjemmelsdokumenter for å påvise grunnens riktige grenser og ivareta sine interesser.

Tilstede var J. Jenssen-Hals og for Mosjøen møtte

Jens Bertelsen.

Kartforretningens formål er feste, ev. salg.

Tomten grenser mot

nord til Håreks gt. og Kirkeplassen.

øst » Kirkeplassen og Rådhusgata.

syd » Rådhusgata 27 og Tore Hunds gate 6.

vest » Tore Hunds gate 2 og 4.

og de respektive grenselinjer har følgende horisontale utstrekning.

nordre: 22,87 + 10,0 + 28,09 + 28,50 + 10,0 m.

østre: 17,01 + 7,50 m.

søndre: 0,66 + 9,34 + 8,98 + 17,00 + 19,01 + 485 m.

vestre: 10,00 + 33,57 + 19,30 m.

Mosjøen, 30. mai 1952.

Alf Ravatn
 Kartvidne.

Martin Berg
 Oppmålingssjef.

23-

Kart over Håreks gate 33 og Rådhusgata 25 gate, nr.

Målestokk: 1:500 Tomtens areal m², hvorav gategrunn m².

av A, Mosjøen komm. 1662,9 " 230,5"

Koordinater: av B, J.Jenssen-Hals 1350,6 " 242,9
2353,5 m² 473,4 m²

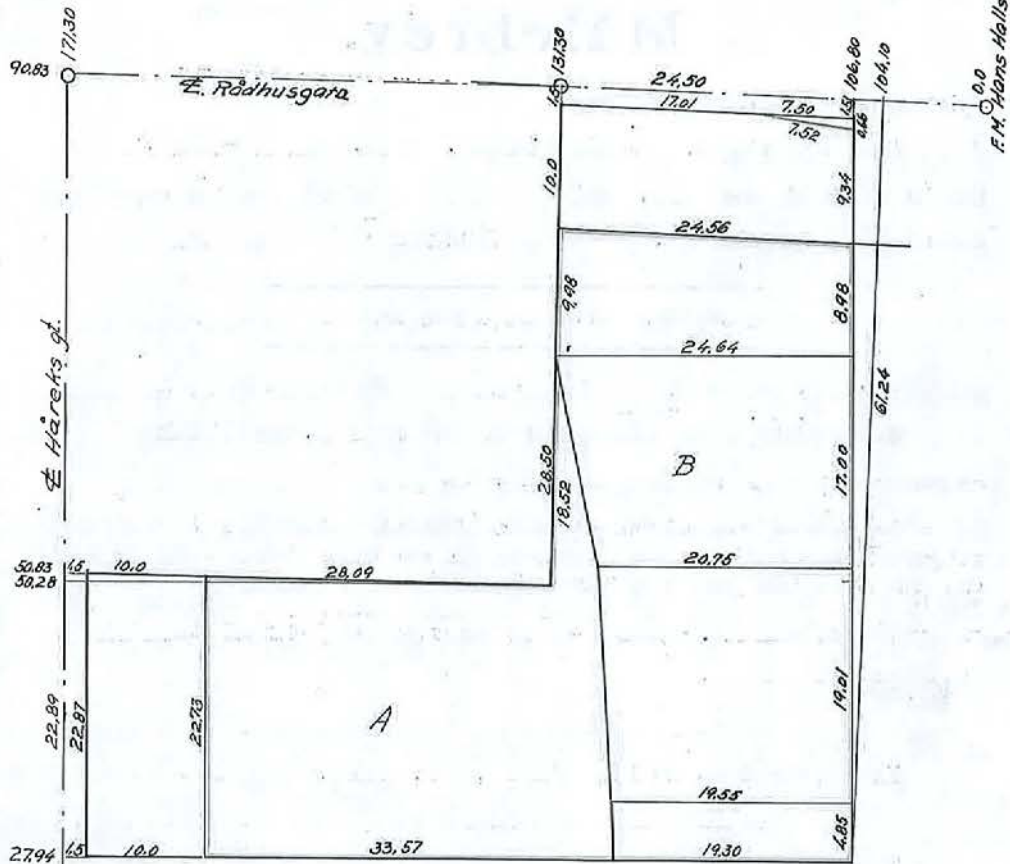

N

For tinglysingen kr. 5.- *ang. lfo.*
 Ført inn i dagboken ved
 Alstahaug *skrivere* embede
 som nr. 1222 den 17/6 1952
 Ført inn i gnb. 18/6 kl. M-E
 persennegisteret

Hetelser anmerkes mot kr. 2.-
 Anmerkes *...*



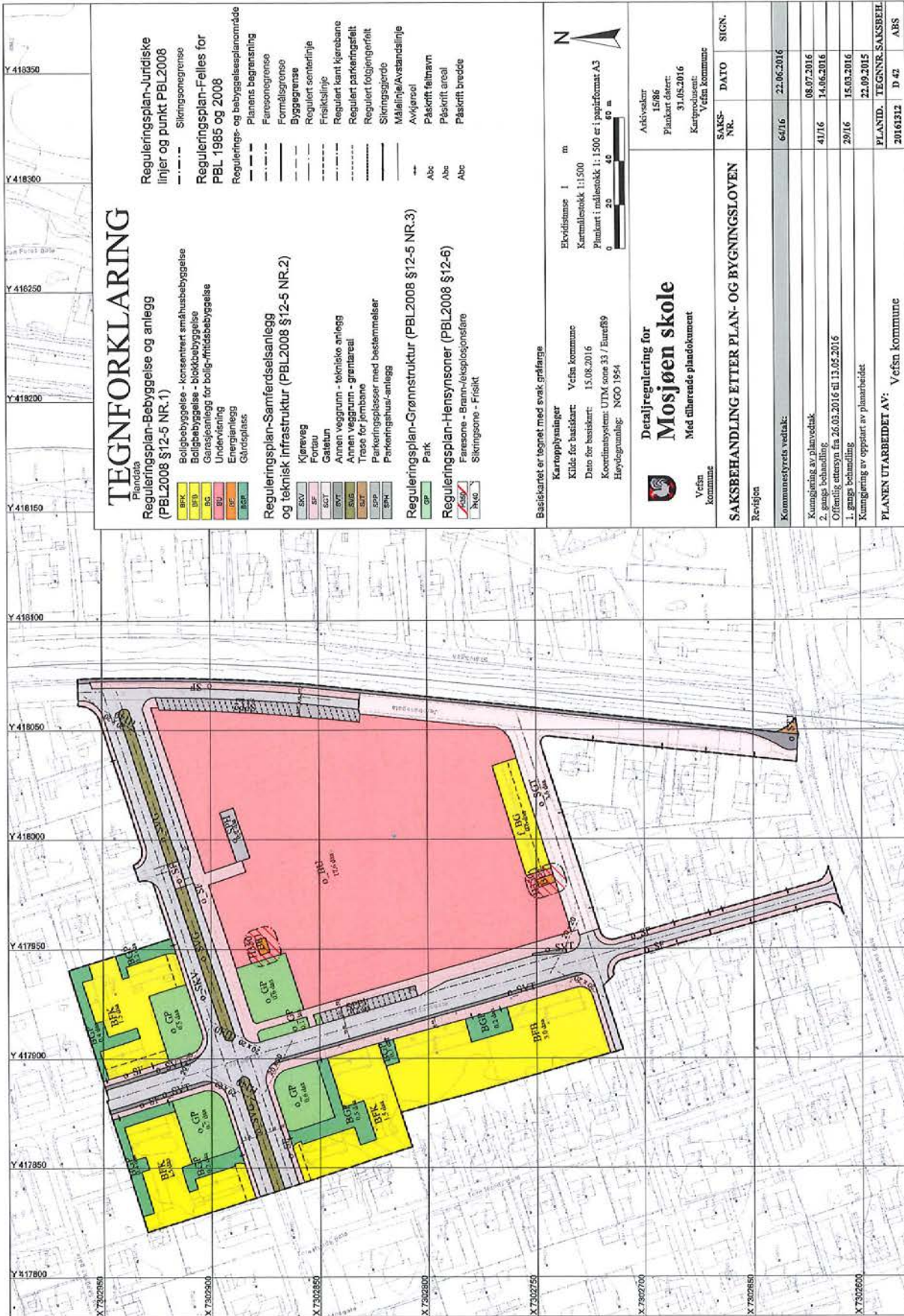

TEGNFORKLARING

Plandata
 Reguleringsplan-Bebyggelse og anlegg
 (PBL2008 §12-5 NR.1)

- █ BKK Boligbebyggelse - konsentrert småhusbebyggelse
- █ BUB Boligbebyggelse - blokkbebyggelse
- █ BG Garasjanlegg for bolig-/fridstidsbebyggelse
- █ BU Underventling
- █ ER Energianlegg
- █ BPP Gårdsplass

Reguleringsplan-Samferdselsanlegg
 og teknisk infrastruktur (PBL2008 §12-5 NR.2)

- █ KJ Klareveg
- █ FO Forbau
- █ GA Galutun
- █ AV Annen veggrunn - tekniske anlegg
- █ AV Annen veggrunn - grenseareal
- █ TR Trosser for jernbane
- █ PA Parkeringsplasser med bestemmelser
- █ PH Parkeringshus/anlegg

Reguleringsplan-Grønnstruktur (PBL2008 §12-5 NR.3)

- █ GP Park

Reguleringsplan-Hensynsoner (PBL2008 §12-6)

- █ FA Faresone - Brann-/eksplosjonsfare
- █ FS Sikringsone - Friskilt

Reguleringsplan-Jurdiske
 linjer og punkt PBL2008

- S Strømsongrense
- R Reguleringsplan-Felles for PBL 1985 og 2008
- B Regulerings- og bebyggelsesplanområde
- P Planens begrensnng
- F Faresongrense
- Fo Formålsgrense
- Bybegrense
- Regulert sentralinje
- Friskiltlinje
- Regulert karr kjørubane
- Regulert parkeringsfelt
- Regulert følgjengerfelt
- Slømsgjerde
- Mållinje/Avstandslinje
- Avkjørsel
- PÅ PÅskrift feltnavn
- PÅ PÅskrift areal
- PÅ PÅskrift bredde

Basiskartet er tegnet med svak gråfarge

Kartopplysninger

Kilde for basiskart: Vesfn kommune
 Kartmålestokk 1:1500
 Dato for basiskart: 15.08.2016
 Koordinatsystem: UTM zone 33 / Europe89
 Høydegrunnlag: NGO 1954

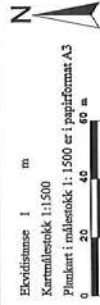

Detaljregulering for
Mosjøen skole
 Med tilhørende plandokument



Vesfn kommune

SAKS-NR.	DATE	SIGN.
64/16	22.06.2016	
41/16	08.07.2016	
29/16	14.06.2016	
	15.03.2016	
	22.09.2015	
PLANID. TEGNNE.SAKSBEEL		
20161312	D 42	ABS



VEFSN KOMMUNE

- et steg foran

REGULERINGSBESTEMMELSER

DETALJREGULERING FOR MOSJØEN SKOLE

Planident	20161312
Planbeskrivelse, dato	30.05.2016
Bestemmelser, dato	17.03.2016
Plankart, dato	31.05.2016
Arkivsaknr.	15/86
Plan vedtatt, dato	22.06.2016

§ 1 Generelt

1.1 Bestemmelsene gjelder innenfor plangrensen i reguleringsplan med tegningsnummer D42, datert 31.05.2016.

1.2 Formålet med planen er å rydde opp i trafikkmønsteret på det kommunale veinettet rundt Mosjøen skole og regulere inn tiltak for å gi barna tryggere skolevei. Planen skal også avklare parkering for beboere i området.

Området disponeres til følgende formål jf plan- og bygningsloven av 2008:

§12-5 NR.1	Bebyggelse og anlegg Boligbebyggelse - konsentrert småhusbebyggelse Boligbebyggelse - blokkbebyggelse Garasjeanlegg for bolig-/fritidsbebyggelse Undervisning Energianlegg Gårdsplass	BFK BFB f_BG o_BU BE BGP
§12-5 NR.2	Samferdselsanlegg og teknisk infrastruktur Kjøreveg Fortau Gatetun Annen veggrunn - tekniske anlegg Annen veggrunn - grøntareal Parkeringsplasser med bestemmelser Parkeringshus/-anlegg	o_SKV o_SF o_SGT o_SVT o_SVG o_SPP o_SPH
§12-5 NR.3	Grønnstruktur Park	o_GP
§12-6	Hensynsoner Faresone – Brann-/eksplosjonsfare Sikringsone - Frisikt	H350 H140

1.3 Prinsipper for universell utforming og tilgjengelighet for alle skal benyttes ved planlegging og prosjektering av offentlige og publikumsrettede bygg, tilrettelegging av uteområder og adkomst til transportmidler.

§2 Bebyggelse og anlegg

2.1 Generelle bestemmelser

2.1.1 Garasjeanlegg kan tillates oppført etter søknad.

2.1.2 I områder for boligbebyggelse skal det være oppstillingsplass for minimum 1,0 bil pr boenhet på egen tomt, medregnet parkering på regulert gårdsplass. Inklusive felles parkeringsanlegg skal det være parkering for minimum 1,25 bil pr boenhet.

2.2 Boligbebyggelse – konsentrert småhusbebyggelse – BFK

Maksimal grad av utnyttelse 45 % BYA. Maksimal tillatt mønehøyde 9 m og gesimshøyde 6,5 meter, målt fra ferdig planert terrengs gjennomsnittsnivå rundt bygningen.

2.3 Boligbebyggelse – blokkbebyggelse – BFB

Maksimal grad av utnyttelse 55 % BYA. Maksimal tillatt mønehøyde 16 m og gesimshøyde 12 meter, målt fra ferdig planert terrengs gjennomsnittsnivå rundt bygningen. Nødvendige tekniske installasjoner på tak tillates bygget høyere.

2.4 Garasjeanlegg for bolig-/fritidsbebyggelse – f_BG

2.4.1 Felles garasjeanlegg med 20 plasser. Disse skal nyttes av beboere i planens bebyggelsesområder BFK og BFB.

2.4.2 Maksimal grad av utnyttelse 100 % BYA. Maksimal tillatt mønehøyde 4,5 m og gesimshøyde 3,0 m, målt fra ferdig planert terrengs gjennomsnittsnivå rundt bygningen.

2.5 Undervisning – o_BU

2.5.1 I området tillates bygninger nødvendig for drift av skoleområdet, herunder Vefsn kulturskole og svømmebasseng. Maksimal grad av utnyttelse 25 % BYA. Maksimal tillatt mønehøyde 15 m og gesimshøyde 11 m, målt fra ferdig planert terrengs gjennomsnittsnivå rundt bygningen. Nødvendige tekniske installasjoner på tak tillates bygget høyere.

2.5.2 Det skal via skoleområdet sikres adkomst med bil til nettstasjon BE1, samt adkomst til inngang for funksjonshemmede inne i skolegården.

2.5.3 Skolens lekeområder skal være tilgjengelig for allmennheten utenfor skoletid.

2.6 Energianlegg – BE

Områder for nettstasjoner. Det skal tas estetiske og arkitektoniske hensyn ved utforming av

bygningene. Maks utnyttelsesgrad 100 % BYA. Maksimal høyde er 4 m målt ferdig planert terrengs gjennomsnittsnivå rundt bygningen.

2.7 Gårdsplass – BGP

2.7.1 Private gårdsplasser. Oppstilling av kjøretøy tillates der dette ikke er til ulempe for ferdsel på gårdsplassene. Maks BYA 100 %, oppføring av bygninger tillates ikke.

2.7.2 Avkjøring til kjøreveg utformes etter gjeldende normer fra Vefsn kommune og Statens vegvesen.

§3 Samferdselsanlegg og teknisk infrastruktur

3.1 Kjøreveg – o_SKV

Offentlig kommunal veg. I østgående regning i Håreks gate avsettes areal til «kys og kjørl felt» for korttidsparkering i forbindelse med avsetting av personer.

3.2 Fortau – o_SF

Fortau langs kommunal offentlig veg. Det skal vest for o_SPH sikred adkomst med bil over fortauet til inngang for bevegelsehemmede inne i skoleområde o_BU.

3.3 Gatetun – o_GT

Offentlig flerbruksareal for gang- og sykkelveg og kjøreveg til eiendommer og garasjer, samt utkjøring fra parkering i Jernbanegata.

3.4 Annen veggrunn - tekniske anlegg – o_SVT

Teknisk veggrunn i tilknytning kommunal offentlig veg.

3.5 Annen veggrunn – grøntareal – o_SVG

Grøntareal i tilknytning kommunal veg. Vegetasjon skal ikke være til hinder for sikt langs tiltsøtende veier.

3.6 Parkeringsplasser med bestemmelser – SPP

3.6.1 SPP1 er parkering for ansatte på skoleområdet. Parkeringen kan gjennom skilting nyttes som offentlig parkering.

3.6.2 SPP2 er parkering for ansatte og besøkende på skoleområdet.

3.7 Parkeringshus/-anlegg – o_SPH

Parkeringsanlegg for sykler under tak. Høyde og arkitektonisk utforming tilpasses bruken og strøkets karakter. Maks utnyttelsesgrad 100 % BYA. Maksimal høyde er 4 m målt ferdig planert terrengs gjennomsnittsnivå rundt bygningen.

§4 Grønnstruktur

4.1 Park – o_GP

Offentlige parkområder. Nærmere bestemmelser styres av egen plan for Vefsn kommunes grøntstrukturer.

§5 Hensynsoner

5.1 Faresone – Brann-/eksplosjonsfare H350

Faresone trafostasjon.

5.2 Sikringssone – frisikt H140

Innenfor frisiktarealer tillates ikke murer, gjerder eller vegetasjon høyere enn 0,5 m over tilstøtende veger/gatetuns nivå. Terreng skal ikke planeres høyere enn tilstøtende veiens nivå. Enkeltstående trær tillates der dette er naturlig del av strøkets karakter. For større trær bør kronehøyden trimmes til minimum 2,7 m over vegplan på tilstøtende veger.



Saksprotokoll

Utvalg: Kommunestyret
Møtedato: 22.06.2016
Sak: 64/16

Resultat:

Arkivsak: 15/86
Tittel: **Saksprotokoll - Andre gangs behandling og planvedtak - Detaljregulering for Mosjøen skole**

Vedtak:**Kommunestyret vedtak:**

I hht plan- og bygningslovens § 12 -12 vedtar Vefsn kommunestyre detaljregulering for Mosjøen skole.

Ny plan er gitt planid 20161312 og består av følgende dokumenter:

Plankart, tegningsnr. D42, datert 31.05.2016
Reguleringsbestemmelser, datert 17.03.2016
Planbeskrivelse, datert 30.05.2016

Formålet med planen er å legge til rette for tryggere ferdsel for skolebarn og andre myke trafikanter, gjennom en mer oversiktlig trafikkavvikling rundt Mosjøen skole.

Ny detaljregulering erstatter hele eller deler av følgende reguleringsplaner:

- Reguleringsplan for Mosjøen skole, planid 20091312 (hele planen)
- Reguleringsplan for Mosjøen sentrum, kv 50, 55 og 61, planid 20091318
- Reguleringsplan for Mosjøen sentrum, kv 51, 56, 62 og 63, planid 20091313
- Reguleringsplan for kvartal 71 og 72, planid 20091317
- Reguleringsplan for Mathias Brunsgate med tilliggende areal, planid 20091314

Begrunnelse for vedtaket:

Planforslaget er godt utarbeidet og løser trafikkavviklingen på en god måte, med trygghet for myke trafikanter i fokus.

Behandling:**Kommunestyret behandling**

Vedtak: Planutvalget innstilling vedtas enstemmig.

Resultatregnskap 2023 Mosjnen Borettslag III

	Note	Resultat 2023	Resultat 2022	Budsjett 2023	Budsjett 2024
Inntekter					
Inndekning av felleskostnader		872 569	741 474	867 000	952 000
Salgsinntekter		-30	0	0	0
Sum inntekter		872 539	741 474	867 000	952 000
Driftskostnader					
Ljnnskostnader		1 000	4 000	2 500	0
Styrehonorar		32 000	32 000	34 000	34 000
Arbeidsgiveravgift		1 632	1 836	1 836	1 734
Forretningsfjrerhonorar		39 016	37 516	39 015	40 965
Andre forvaltningstjenester		28 343	6 663	19 000	20 680
Revisjonshonorar		4 630	4 410	4 631	4 862
Kontigent boligbyggelag		4 800	4 800	4 800	4 800
Andre tjenester		1 363	0	0	0
Vedlikehold	1	40 908	2 777	100 000	100 000
Snrjydding/Plenklipping		45 969	42 779	40 000	46 000
Kabel-tv		67 793	68 364	68 364	69 000
Forsikring		50 540	48 133	50 542	46 230
Kommunale avgifter		161 545	151 425	153 300	169 622
Renovasjon		64 683	48 922	55 695	63 506
Energi, strm		27 972	20 991	33 000	35 000
Renhold, fellesareal		28 737	26 654	30 000	35 000
Reise/kurskostnader		0	0	3 000	6 000
Andre driftsutgifter	2	7 908	57 560	13 000	13 000
Bank- og betalingsgebyr		2 598	2 599	3 500	3 500
Sum driftskostnader		611 436	561 428	656 182	693 900
Driftsresultat		261 103	180 046	210 818	258 100
Finansinntekt- og kostnad					
Renteinntekter		25 761	11 466	3 000	5 000
Rentekostnad		171 026	96 522	159 203	206 736
Resultat av finansinntekt- og kostnad		-145 265	-85 055	-156 203	-201 736
j rsresultat		115 838	94 991	54 615	56 364
Disponeringer					
Til annen egenkapital		115 838	94 991	54 615	56 364

Balanse 2023 Mosjnen Borettslag III

	Note	Regnskap 2023	Regnskap 2022
Eiendeler			
Anleggsmidler			
Bygninger	7	434 468	434 468
Tomter	7	8 734	8 734
Sum anleggsmidler		443 202	443 202
Omløpsmidler			
Kundefordringer		0	65
Periodiserte kostnader		47 293	51 604
Bankinnskudd		697 741	633 439
Sum omløpsmidler		745 034	685 108
Sum eiendeler		1 188 236	1 128 310
Egenkapital og Gjeld			
Egenkapital			
Andelskapital		300	300
Annen egenkapital		-2 487 368	-2 603 206
Sum egenkapital	6	-2 487 068	-2 602 906
Gjeld			
Annen langsiktig gjeld			
Pantelån	3, 4	3 555 937	3 592 980
Borettsinnskudd	4, 5	57 498	57 498
Sum langsiktig gjeld		3 613 435	3 650 478
Kortsiktig gjeld			
Leverandørgjeld		49 236	56 163
Skattetrekk, offentlige avgifter m.m		3	3
Pålypt renter		16 914	11 724
Forskuddsbet husleie		-4 284	12 848
Sum kortsiktig gjeld		61 869	80 738
Sum egenkapital og gjeld		1 188 236	1 128 310
Pantstillelser	4	3 613 435	3 650 478

Sted: _____, dato: _____

Dagny Digre
Styreleder

Bjørn Pettersen
Styremedlem

Torjoge Tverå
Styremedlem

Note 0 - Regnskapsprinsipper

Regnskapet er satt opp i samsvar med regnskapslovens bestemmelser, forskrift om årsregnskap og årsberetning i borettslag og god regnskapsskikk.

Klassifisering og vurdering av balanseposter.

Eiendeler er bestemt til varig eie eller bruk og er klassifisert som anleggsmidler. Andre eiendeler er klassifisert som omløpsmidler.

Klassifisering av kortsiktig og langsiktig gjeld er basert på nedbetalingstid. Kortsiktig gjeld forutsettes innfridd i løpet av et år. Øvrig gjeld er langsiktig gjeld.

Langsiktig gjeld bokføres til nominelt mottatt beløp på etableringstidspunktet. Langsiktig gjeld oppskrives ikke til virkelig verdi som følge av renteendringer.

Omløpsmidler vurderes til laveste verdi av anskaffelsesverdi og virkelig verdi.

Kortsiktig gjeld balanseføres til nominelt mottatt beløp på etableringstidspunktet.

Tomt:

Tomten er oppført med anskaffelsesverdi.

Eiendommer:

Eiendommen er oppført med anskaffelsesverdi med tillegg for ev. påkostninger.

Fordringer:

Kundefordringer er ført opp etter fradrag for avsetning til forventede tap. Avsetning til tap er gjort på grunnlag av individuell vurdering av fordringene. Andre fordringer, bl.a. de omløpsfordringer og anleggsfordringer, er ført opp til pålydende.

Inntekter:

Inntektsføring skjer etter opptjeningsprinsippet som normalt vil være den periode borettslagers medlemmer i henhold til vedtektene har forpliktet seg å dekke felleskostnader.

Note 1 - Vedlikehold

	Resultat 2023	Resultat 2022	Budsjett 2023	Budsjett 2024
Rep. og vedlikehold eiendom	40 908	2 777	100 000	100 000
Sum	40 908	2 777	100 000	100 000

Vedlikeholdsprosjekt

Styret mener at det gjennomførte vedlikeholdet er tilstrekkelig for å oppveie verdiforringelse av bygningene.

Note 2 - Diverse Driftsutgifter

	Resultat 2023	Resultat 2022	Budsjett 2023	Budsjett 2024
Generalforsamling/styremøter	0	0	3 000	3 000
Containerleie	2 600	0	0	0
Uteomkostnader	688	57 175	5 000	5 000
Andre kostnader	4 620	385	5 000	5 000
Sum	7 908	57 560	13 000	13 000

Note 3 - Pantegjeld

Kreditor:	DNB Bank ASA
L ³ nenummer:	16361992990
L ³ netype:	Annuitet
Opptaks ³ r:	2020
Rentesats:	5.60 %
Beregnet innfridd:	03.07.2060
<hr/>	
Opprinnelig l ³ nebeløp:	3 750 000
L ³ nesaldo 01.01:	3 592 980
Avdrag i perioden:	37 043
L ³ nesaldo 31.12:	3 555 937
<hr/>	
Saldo 5 ³ r frem i tid:	3 392 489

Pantegjeld

	Ant. andeler	Andel gjeld 31.12	Sum fellesgjeld
Antall andeler, andel gjeld og sum av fellesgjeld l ³ n 16361992990	6	317 498	1 904 988
	6	275 158	1 650 948

Note 4 - Pantsillelser

	Regnskap 2023	Regnskap 2022
Pantel ³ n 1636.19.92990	3 555 937	3 592 980
Borettsinnskudd	57 498	57 498
Sum	5	3 650 478

Note 5 - Borettsinnskudd

	Regnskap 2023	Regnskap 2022
Borettsinnskudd	57 498	57 498
Sum	57 498	57 498

Innskuddene er sikret med pant i eiendommen.

Note 6 - Egenkapital

	Regnskap 2023	Regnskap 2022
Andelskapital	300	300
Annen egenkapital/udekket tap pr 1.1	-2 603 206	-2 698 197
i rets resultat	115 838	94 991
Sum egenkapital pr 31.12	-2 487 068	-2 602 906

Udekket tap/negativ egenkapital

Balansen i årsregnskapet viser negativ egenkapital.

Dette skyldes at eiendelene, deriblant bygningene, stør bokført til opprinnelige priser.

Konsekvensene av dette er at de balanseførte verdiene av eiendelene ikke gjenspeiler markedsprisen.

Erfaring med omsetning av enkeltleiligheter gir informasjon om at den totale verdien av borettslagets eiendommer er høyere enn den balanseførte verdien.

Dermed vurderes den faktiske egenkapitalen til å være positiv av styret i borettslaget.

Note 7 - Bygninger

	2023	2022
Bygninger	434 468	434 468
Tomter	8 734	8 734
Sum	443 202	443 202

Bygninger, avskrivning

Bygningene er ikke avskrevet, man har i stedet vurdert om tilstrekkelig vedlikehold er gjennomført, jfr. note om vedlikehold.

Disponible midler

	2023	2022
A. Disponible midler pr. 01.01	604 370	568 806
B. Endringer i disponible midler:		
i rets resultat (se resultatregnskapet)	115 838	94 991
Avdrag langsiktig låne	-37 043	-59 426
B. i rets endring disponible midler	78 795	35 564
C. Disponible midler	683 166	604 370
Kontrolloppstilling		
Omløpsmidler	745 034	685 108
Kortsiktig gjeld	-61 869	-80 738
Disponible midler	683 166	604 370

Resultat og balanse med noter for Mosjøen Borettslag III.

Dokumentet er signert elektronisk av:

For Mosjøen Borettslag III

Styreleder	Dagny Digre (sign.)	29.02.2024
Styremedlem	Tor Åge Tverå (sign.)	28.02.2024
Styremedlem	Björg Pettersen (sign.)	28.02.2024

For Mosjøen og Omegn BBL

	Tone Lise Brubakk (sign.)	05.03.2024
--	---------------------------	------------

Boligopplysninger:

Dato utkjørt: 02.10.24 Side 1 av 2

Mosjøen Borettslag III	Vår ref.:	304/10	Fødselsdato eier:	08.05.1943
Håreks gate 33	Type:	Borettslag tilknyttet		
8657 MOSJØEN	Eiere:	Janny Theodorsen		
Organisasjonsnr: 954 162 400	Andelsnr:	10		

1: Felleskostnader

Tot. innev. måned: 7 952

Boligselskap er tilknyttet sikringsordning

Felleskostnader:	Avdrag	347
	Fellesutgift	4 152
	Renter	2 953
Tilleggsytelser:	Canal-Digital	500

3: Fellesgjeld

Ajourf. Andel f.gj. (lån)	621 567	Gjeld siste årsoppg.:	274 536
Klient ajourf. lån:	8 032 681,52	Klient gj. s. årsoppg.:	3 555 936

Spesifikasjon av lån:

Lånenummer: 16368448315, DNB Bank ASA

Annuitetslån, 12 terminer per år.

Rentesats per 02.10.2024: 5.7% pa.

Antall terminer til innfrielse: 473

Saldo per 02.10.2024: 8 032 682

Andel av saldo: 621 568

Første termin/første avdrag: 25.06.2024 (siste termin 25.02.2064)

Flytende rente

Rørfornyning, drenering, balkonger

4: Særskilte opplysninger

Klausuler:

Styreleder: Dagny Digre

Adresse: Rådhusgata 25

Postnr/-sted: 8657 MOSJØEN

Telefon: Mob.: 95195791

E-post: dagnydigre@hotmail.com

6: Ligning - 2023

	Gjeld:	274 536	Andre inntekter:	1 989
Annen formue:	54 050	Utgifter:	12 803	

7: Pålydende

Pålydende:	25	Opprinnelig innskudd:	4 450
Andelsnr:	10	Partialobligasjonsnr:	10

8: Bygning/eiendom

Byggeår: 1952

Gårds/bruksnr: 103/907

Bygningstype: 4-mannsbolig

Feste/eiet tomt: Eiet Tomteareal: 2353.5

9: Forsikring

Forsikret i: If Skadeforsikring Polisenr: SP0000568632

10: Fasiliteter og andre enhetsopplysninger

Ferdigstillt:	01.01.1953	Første innflytting:	28.03.1952	SSBnr:	H0202
Etasje:	2	Oppvarmingstype:	Strøm		
Heis:	Nei				
Parkeringstype:	Uspesifisert parkering ()				
Systemlås:	Nei	Antall rom:	2		
Husdyrhold:	Nei	Oppr. antall rom:	2		
Livsløp standard:	Nei	Kategori:	2-roms		
Ansiennitetsregler:	1 - Intern forkjøpsrett				

Boligopplysninger:

Dato utkjørt: 02.10.24 Side 2 av 2

Mosjøen Borettslag III

Vår ref.: 304/10

Fødselsdato eier: 08.05.1943

Håreks gate 33

Type: Borettslag tilknyttet

8657 MOSJØEN

Eiere: Janny Theodorsen

Organisasjonsnr: 954 162 400

10: Fasiliteter og andre enhetsopplysninger

2 - Felles forkjøpsrett

2 - Medlem i Helgeland BBL

Fasiliteter:

EGENERKLÆRINGSSKJEMA

Til orientering vil dette skjema være en del av salgsoppgaven

Meglerfirma	
Aktiv EM Helgeland	
Oppdragsnr.	
1801240037	
Selger 1 navn	
Odd Idar Teigen	
Gateadresse	
Håreks gate 33	
Poststed	Postnr
MOSJØEN	8657
Er det dødsbo? <input type="checkbox"/> Nei <input checked="" type="checkbox"/> Ja	
Avdødes navn	Janny Theodorsen
Er det salg ved fullmakt? <input checked="" type="checkbox"/> Nei <input type="checkbox"/> Ja	
Hjemmelshavers navn	
Har du kjennskap til eiendommen? <input checked="" type="checkbox"/> Nei <input type="checkbox"/> Ja	

Document reference: 1801240037

Tilleggs kommentar

Selger har ikke bebodd eiendommen og har derfor ikke spesifikk kunnskap om den. Det kan derfor være skader og andre forhold ved eiendommen som ikke er spesifikt opplyst. Kjøper oppfordres derfor til å foreta en særlig grundig undersøkelse av eiendommen, gjerne med bistand av teknisk sakkyndig.

Jeg bekrefter at opplysningene er gitt etter beste skjønn. Jeg er kjent med at dersom jeg har gitt ufullstendige, uriktige eller misvisende opplysninger om eiendommen, vil forsikringsselskapet kunne søke hel eller delvis regress for sine utbetalinger eller redusere sitt ansvar helt eller delvis, jfr. vilkår for boligselgerforsikring punkt 7.1 og forsikringsavtaleloven kapittel 4.

Jeg er orientert om mitt mulige ansvar som selger etter avhendingsloven, eventuelt etter kjøpsloven (aksjeboliger), og om forsikringsselskapets sitt boligselgerforsikringstilbud.

Jeg er klar over at avtale om forsikring er bindende. Jeg er også klar over at premietilbudet først kan påberopes når boligen er solgt (budaksept). Premietilbudet som er gitt av megler er bindende for forsikringsselskapet i 6 – seks – måneder fra oppdragsinngåelse med megler.

Etter dette vil premien og forsikringsvilkårene kunne justeres. Når premietilbudet ikke lenger er bindende for forsikringsselskapet må egenerklæringsskjemaet signeres på nytt og eventuelle endringer påføres. Det vil da være forsikringspremien og forsikringsvilkårene på ny signeringsdato som legges til grunn.

Det kan ikke tegnes boligselgerforsikring ved følgende salg:

- mellom ektefeller eller slektninger i rett oppstigende eller nedstigenede linje, søsken, eller
- mellom personer som bor eller har bodd på boligeiendommen og/eller
- når salget skjer som ledd i sikredes næringsvirksomhet/er en næringsseiendom
- etter at boligeiendommen er lagt ut for salg.
- ved salg av helårs- og fritidsbolig er det krav til at det foreligger tilstandsrapport i henhold til Forskrift til avhendingslova (tryggere bolighandel).

Forsikringsselskapet kan ved skriftlig samtykke akseptere tegning av forsikring også i ovennevnte tilfeller.

Dersom forsikringsselskapet ikke har gitt skriftlig samtykke, kan erstatningen bortfalle.

Ved oppgjørsoppdrag trer forsikringen i kraft når kontrakten er signert av begge parter, begrenset til siste 12 måneder før overtakelse.

Forøvrig oppfordrer selger potensielle kjøpere til å undersøke eiendommen grundig, jf avhendingsloven § 3-10 og kjøpsloven § 20 (aksjeboliger).

Gyldig forsikring forutsetter at det for helårs- og fritidsbolig foreligger tilstandsrapport som er i henhold til Forskrift til avhendingslova (tryggere bolighandel).

- Jeg ønsker boligselgerforsikring, og bekrefter å ha mottatt og lest forsikringsvilkårene og informasjonsbrosjyre til selger i forbindelse med kjøp av boligselgerforsikring. Forsikringen trer i kraft på det tidspunkt det foreligger en budaksept mellom partene, begrenset til tolv måneder før overtakelse. Ved oppgjørsoppdrag trer forsikringen i kraft når kontrakten er signert av begge parter, begrenset til siste 12 måneder før overtakelse. Jeg bekrefter med dette at eiendommen ikke er en næringsseiendom, at den ikke selges som ledd i næringsvirksomhet eller mellom ektefeller eller slektninger i rett oppstigende eller nedstigende linje, søsken, eller mellom personer som bor eller har bodd på boligeiendommen. Gyldig forsikring forutsetter at det for helårs- og fritidsbolig foreligger tilstandsrapport som er i henhold til Forskrift til avhendingslova (tryggere bolighandel). Forsikringen er ugyldig dersom den tegnes i strid med forsikringsvilkårene. Jeg er innforstått med at eiendomsmegleren ikke har fullmakt til å gjøre unntak fra ovennevnte begrensninger. Jeg er oppmerksom på at 8% av total forsikringskostnader honorar til Söderberg & Partners.
- Jeg ønsker ikke boligselgerforsikring, men megler har tilbudt meg å kjøpe slik forsikring.
- Jeg kan ikke kjøpe boligselgerforsikring ihht vilkår.

NAME OF SIGNER	IDENTIFIER	TIME	ELECTRONIC ID
Odd Idar Teigen	350cacdfd009da63599572f f4c0a0899108bdd3a	07.10.2024 08:46:41 UTC	Signer authenticated by Nets One time code

Document reference: 1801240037

- This is a PDF document digitally signed by Nets' E-Signing service.
- The document's integrity is protected by signing and sealing the contents with a certificate issued to Nets by a third party. Validating the signature confirms that the contents have not been modified since the time of signing.
- For more information about document formats, see <https://www.nets.eu/developer>

ENERGIATTEST

Adresse	Håreks gate 33
Postnummer	8657
Sted	MOSJØEN
Kommunenavn	Vefsn
Gårdsnummer	103
Bruksnummer	907
Seksjonsnummer	—
Andelsnummer	—
Festenummer	—
Bygningsnummer	187941059
Bruksenhetsnummer	H0202
Merkenummer	1c6501e5-cfbc-47b8-a1b3-1280cda975a8
Dato	29.04.2024

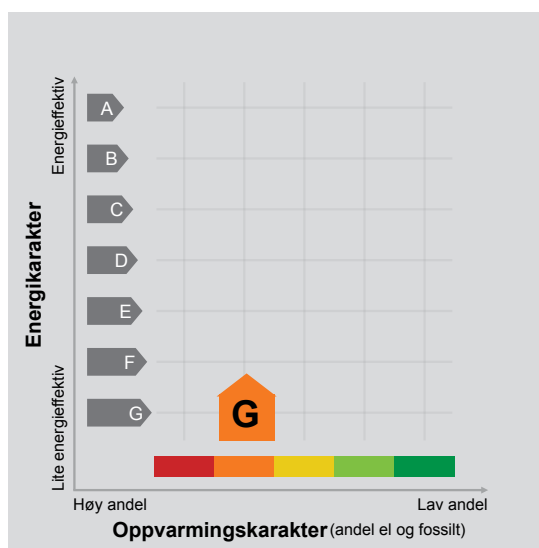

Energimerket angir boligens energistandard. Energimerket består av en energikarakter og en oppvarmingskarakter, se i figuren. Energimerket symboliseres med et hus, hvor fargen viser oppvarmingskarakter, og bokstaven viser energikarakter.

Energikarakteren angir hvor energieffektiv boligen er, inkludert oppvarmingsanlegget. Energikarakteren er beregnet ut fra den typiske energibruken for boligtypen. Beregningene er gjort ut fra normal bruk ved et gjennomsnittlig klima. Det er boligens energimessige standard og ikke bruken som bestemmer energikarakteren. A betyr at boligen er energieffektiv, mens G betyr at

boligen er lite energieffektiv. En bolig bygget etter byggeforskriftene vedtatt i 2010 vil normalt få C.

Oppvarmingskarakteren forteller hvor stor andel av oppvarmingsbehovet (romoppvarming og varmtvann) som dekkes av elektrisitet, olje eller gass. Grønn farge betyr lav andel el, olje og gass, mens rød farge betyr høy andel el, olje og gass. Oppvarmingskarakteren skal stimulere til økt bruk av varmepumper, solenergi, biobrensel og fjernvarme.

Om bakgrunnen for beregningene, se www.energimerking.no.

Målt energibruk

Brukeren har valgt å ikke oppgi målt energibruk.

Hvordan boligen benyttes har betydning for energibehovet

Energibehovet påvirkes av hvordan man benytter boligen, og kan forklare avvik mellom beregnet og målt energibruk. Gode energivaner bidrar til at energibehovet reduseres. Energibehovet kan også bli lavere enn normalt dersom:

- deler av boligen ikke er i bruk,
- færre personer enn det som regnes som normalt bruker boligen, eller
- den ikke brukes hele året.

Gode energivaner

Ved å følge enkle tips kan du redusere ditt energibehov, men dette vil ikke påvirke boligens energimerke.

Energimerkingen kan kun endres gjennom fysiske endringer på boligen.

Tips 1: Følg med på energibruken i boligen

Tips 2: Luft kort og effektivt

Tips 3: Redusér innnetemperaturen

Tips 4: Bruk varmtvann fornuftig

Mulige forbedringer for boligens energistandard

Ut fra opplysningene som er oppgitt om boligen, anbefales følgende energieffektiviserende tiltak. Dette er tiltak som kan gi bygningen et bedre energimerke.

Noen av tiltakene kan i tillegg være svært lønnsomme. Tiltakene bør spesielt vurderes ved modernisering av bygningen eller utskifting av teknisk utstyr.

Tiltaksliste (For full beskrivelse av tiltakene, se Tiltaksliste - vedlegg 1)

- **Fyr riktig med ved**
- **Luft kort og effektivt**

- **Redusér innnetemperaturen**
- **Velg hvitevarer med lavt forbruk**

Det tas forbehold om at tiltakene er foreslått ut fra de opplysninger som er gitt om boligen. Fagfolk bør derfor kontaktes for å vurdere tiltakene nærmere. Eventuell gjennomføring av tiltak må skje i samsvar

med gjeldende lovverk, og det må tas hensyn til krav til godt inneklima og forebygging av fuktskader og andre byggskader.

Boligdata som er grunnlag for energimerket

Energimerket og andre data i denne attesten er beregnet ut fra opplysninger som er gitt av boligeier da attesten ble registrert. Nedenfor er en oversikt over oppgitte opplysninger, som boligeier er ansvarlig for.

Der opplysninger ikke er oppgitt, brukes typiske standardverdier for den aktuelle bygningstypen. For mer informasjon om beregninger, se www.energimerking.no/beregninger.

Bygningskategori:	Boligblokker
Bygningstype:	Leilighet
Byggeår	1953
Bygningsmateriale:	Tre
BRA:	60
Ant. etg. med oppv. BRA:	2
Detaljert vegger:	Nei
Detaljert vindu:	Nei

Teknisk installasjon

Oppvarming: Elektrisk
Ved

Ventilasjon Annen/Ukjent ventilasjon

Om grunnlaget for energiattesten

Oppgitte opplysninger om boligen kan finnes ved å gå inn på www.energimerking.no, og logge inn via ID-porten/Altinn. På siden "Eiendommer" kan du søke opp bygninger og hente fram energiattester som er laget tidligere. For å se detaljer for en bolig hvor det er brukt detaljert registrering må du velge "Gjenbruk"

av aktuell attest under Offisielle energiattester i skjermbildet "Valgt eiendom". Boligeier er ansvarlig for at det blir brukt riktige opplysninger. Eventuelle gale opplysninger må derfor tas opp med selger eller utleier da dette kan ha betydning for prisfastsettelsen. Det kan når som helst lage en ny energiattest.

Om energimerkeordningen

Enova er ansvarlig for energimerkeordningen. Energimerket beregnes på grunnlag av oppgitte opplysninger om boligen. For informasjon som ikke er oppgitt, brukes typiske standardverdier for den aktuelle bygningstypen fra tidsperioden den ble bygd i. Beregningsmetodene for energikarakteren baserer seg på NS 3031 (www.energimerking.no/NS3031).

Spørsmål om energiattesten, energimerkeordningen eller gjennomføring av energieffektivisering og tilskuddsordninger kan rettes til Enova Svarer på tlf. 800 49 003 eller svarer@enova.no.

Plikten til energimerking er beskrevet i energimerkeforskriften (bygninger).

Nærmere opplysninger om energimerkeordningen kan du finne på www.energimerking.no.

For ytterligere råd og veiledning om effektiv energibruk, vennligst se www.enova.no/hjemme eller ring Enova svarer på tlf. **800 49 003**.

Tiltaksliste: Vedlegg til energiattesten

Attesten gjelder for følgende eiendom (Vedlegg 1)

Adresse: Håreks gate 33
Postnummer: 8657
Sted: MOSJØEN
Kommune: Vefsn
Bolignummer: H0202
Dato: 29.04.2024 8:42:32
Energi merkenummer: 1c6501e5-cfbc-47b8-a1b3-1280cda975a8

Kommunennummer: 1824
Gårdsnummer: 103
Bruksnummer: 907
Seksjonsnummer: 0
Festenummer: 0
Bygningsnummer: 187941059

Brukertiltak

Tiltak 1: Fyr riktig med ved

Bruk tørr ved, god trekk, og legg ikke i for mye av gangen. Fyring i åpen peis er mest for kosens skyld. Hold spjeldet lukket når ovnen/peisen ikke er i bruk.

Tiltak 2: Luft kort og effektivt

Ikke la vinduer stå på gløtt over lengre tid. Luft heller kort og effektivt, da får du raskt skifta lufta i rommet og du unngår nedkjøling av gulv, tak og vegger.

Tiltak 3: Redusér innnetemperaturen

Ha en moderat innnetemperatur, for hver grad temperatursenkning reduseres oppvarmingsbehovet med 5 %. Mennesker er også varmekilder; jo flere gjester – desto større grunn til å dempe varmen. Ha lavere temperatur i rom som brukes sjelden eller bare deler av døgnet. Monter tetningslister rundt trekkfulle vinduer og dører (kan sjekkes ved bruk av myggspiral/røyk eller stearinlys). Sett ikke møbler foran varmeovner, det hindrer varmen i å sirkulere. Trekk for gardiner og persiener om kvelden, det reduserer varmetap gjennom vinduene.

Tiltak 4: Velg hvitevarer med lavt forbruk

Når du skal kjøpe nye hvitevarer så velg et produkt med lavt strømførbruk. Produktene deles inn i energiklasser fra A til G, hvor A er det minst energikrevende. Mange produsenter tilbyr nå varer som går ekstra langt i å være energieffektive. A+ og det enda bedre A++ er merkinger som har kommet for å skille de gode fra de ekstra gode produktene.

Tiltak 5: Vask med fulle maskiner

Fyll opp vaske- og oppvaskmaskinen før bruk. De fleste maskiner bruker like mye energi enten de er fulle eller ikke.

Tiltak 6: Følg med på energibruken i boligen

Gjør det til en vane å følge med energiforbruket. Les av måleren månedlig eller oftere for å være bevisst energibruken. Ca halvparten av boligens energibruk går til oppvarming.

Tiltak 7: Bruk varmtvann fornuftig

Bytt til sparedusj hvis du ikke har. For å finne ut om du bør bytte til sparedusj eller allerede har sparedusj kan du ta tiden på fylling av ei vaskebøtte; nye sparedusjer har et forbruk på kun 9 liter per minutt. Ta dusj i stedet for karbad. Skift pakning på dryppende kråner. Dersom varmtvannsberederen har nok kapasitet kan temperaturen i berederen reduseres til 70gr.

Tiltak 8: Slå av lyset og bruk sparepærer

Slå av lys i rom som ikke er i bruk. Utnytt dagslyset. Bruk sparepærer, spesielt til utelys og rom som er kalde eller bare delvis oppvarmet.

Tiltak 9: Tiltak utendørs

Monter urbryter (koblingsur) på motorvarmeren slik at den ikke står på mer enn nødvendig. Skift til sparepærer. Sparepærer på 5, 7, 11, 15, og 20 W tilsvarer glødelamper på henholdsvis 25, 40, 60, 75 og 100 W, og de varer dessuten lenger, 8.000-15.000 timer mot 1.000-2.500 timer for glødelamper. Det kan monteres fotocelle på utebelysningen slik at det automatisk går av/på etter dagslyset/mørket. Eller det kan monteres bevegelsessensor slik at lyset kun går på ved bevegelse og slås av automatisk etter forhåndsinnstilt tid. For snøsmelteanlegg som kun er manuelt styrt av/på eller ift. lufttemperatur kan det installeres automatikk slik at snøsmelteanlegget både er temperatur- og nedbørsstyrt dvs. når det registreres nedbør og kulde samtidig.

Tiltak 10: Spar strøm på kjøkkenet

Ikke la vannet renne når du vasker opp eller skyller. Bruk kjeler med plan bunn som passer til platen, bruk lokk, kok ikke opp mer vann enn nødvendig og slå ned varmen når det har begynt å koke. Slå av kjøkkenventilatoren når det ikke lenger er behov. Bruk av microbølgeovn til mindre mengder mat er langt mer energisparende enn komfyren. Tin frossenmat i kjøleskapet. Kjøl- og frys skal avrives ved behov for å hindre unødvendig energibruk og for høy temperatur inne i skapet / boksen (nye kjøleskap har ofte automatisk avriming). Fjern støv på kjøleribber og kompressor på baksiden. Slå av kaffetraker når kaffen er ferdig traktet og bruk termos. Oppvaskmaskinen har innebygde varmelementer for oppvarming av vann og skal kobles til kaldvannet, kobles den til varmtvannet øker energibruken med 20 - 40 % samtidig som enkelte vaske - og skylleprosesser foregår i feil temperatur.

Tiltak 11: Slå el.apparater helt av

Elektriske apparater som har stand-by modus trekker strøm selv når de ikke er i bruk, og må derfor slås helt av.

Tiltak utendørs

Tiltak 12: Montere automatikk på utebelysning

Det kan monteres fotocelle på utebelysningen slik at det automatisk går av/på etter dagslyset/mørket. Eller det kan monteres bevegelsessensor slik at lyset kun går på ved bevegelse og slås av automatisk etter forhåndsinnstilt tid.

Tiltak 13: Termostat- og nedbørsstyring av snøsmelteanlegg

Snøsmelteanlegget er kun manuelt styrt, eller styres kun etter lufttemperatur. Det installeres automatikk slik at snøsmelteanlegget både er temperatur- og nedbørsstyrt. Det kan være i form av en temperatur- og snøføler i bakken, med temperatur - og fuktføler i luften. Snøsmelteanlegget aktiveres kun ved behov dvs. når det registreres nedbør og kulde samtidig.

Tiltak 14: Montere urbryter på motorvarmer

Det monteres urbryter (koblingsur) på motorvarmeren slik at den ikke står på mer enn nødvendig.

Tiltak 15: Skifte til sparepærer på utebelysning

Sparepærer på 5, 7, 11, 15, og 20 W tilsvarer glødelamper på henholdsvis 25, 40, 60, 75 og 100 W. Sparepærer gir like mye lys som vanlige glødelamper, men bruker bare rundt 20% av energien. De varer dessuten lenger, 8.000-15.000 timer mot 1.000 - 2.500 timer for glødelamper.

Bygningsmessige tiltak

Tiltak 16: Montering tetningslister

Luftlekkasjer mellom karm og ramme på vinduer og mellom karm og dørblad kan reduseres ved montering av tetningslister. Lister i silikon- eller EPDM-gummi gir beste resultat.

Tiltak 17: Tetting av luftlekkasjer

Det kan være utettheter i tilslutning mellom bygningsdeler, rundt vinduer/dører og ved gjennomføringer som bør tettes. Aktuelle tettematerialer er f.eks. bunnfyllingslist med fugemasse, fugeskum eller strimler av vindspærre. Utettheter ved tilslutninger mellom bygningsdeler kan være kompliserte å tette, og må ofte utføres i sammenheng med etterisoleringstiltak.

Tiltak 18: Etterisolering av yttervegg

Yttervegg etterisoleres. Metode avhenger av dagens løsning. For å sjekke vindtetting av yttervegg anbefales termografering og tetthetsprøving.

Tiltak 19: Termografering og tetthetsprøving

Bygningens lufttetthet kan måles ved hjelp av metode for tetthetsmåling av hele eller deler av bygget. Termografering kan også benyttes for å kartlegge varmetap og lekkasjepunkter. Metodene krever spesialutstyr og spesialkompetanse og må utføres av fagfolk.

Tiltak på elektriske anlegg

Tiltak 20: Tidsstyring av panelovner

Elektriske varmeovner er utstyrt med termostat men har ikke automatikk for tidsstyring / nattsenkning av temperaturen. Dersom ovnene er meget gamle kan det vurderes en utskiftning til nye ovner med termostat- og tidsstyring, eller det ettermonteres spareplugg eller automatikk for tidsstyring på eksisterende ovn. Dersom mange ovner skiftes ut bør det vurderes et system hvor temperatur og tidsinnstillinger i ulike rom i boligen styres fra en sentral enhet.

Tiltak 21: Temperatur- og tidsstyring av panelovner

Evt. eldre elektriske varmeovner uten termostat skiftes ut med nye termostatregulerte ovner med tidsstyring, eller det ettermonteres termostat / spareplugg på eksisterende ovn. Dersom mange ovner skiftes ut bør det vurderes et system hvor temperatur og tidsinnstillinger i ulike rom i boligen styres fra en sentral enhet.

Tiltak 22: Temperatur- og tidsstyring av elektrisk gulvvarme / takvarme

For evt. eldre gulvvarme/takvarme uten termostat monteres ny styringsenhet med kombinert termostat og tidsstyring. Dersom mange slike styringsenheter og/eller panelovner skiftes ut bør det vurderes et system hvor temperatur og tidsinnstillinger i ulike rom i boligen styres fra en sentral enhet.

Tiltak på varmeanlegg

Tiltak 23: Installere ny rentbrennende vedovn / peisinnsetts, alternativt pelletskamin

I gamle vedovner / peiser med dør utnyttes kun 30 - 55 % av energiinnholdet i veden, mens med nye rentbrennende vedovner / peisinnsetts (som kom på markedet i 1988) er virkningsgraden på 70 - 80 %. Alternativt kan den gamle vedovnen / peisen skiftes ut med en pelletskamin. Nye vedovner, peisinnsetts og pelletskaminer utnytter energien mer effektivt samt at røykgassforurensning og utslippene reduseres med inntil 90 % sammenlignet med gammel vedovn. De fleste pelletskaminer styres av en romtermostat, slik at man kan stille inn ønsket temperatur. Kaminen kan starte og slukke av seg selv, og mange kaminer kan også programmeres inn ukeprogram, med f.eks. nattsenkning.

Nabolagsprofil

Håreks gate 33 - Nabolaget Mosjøen sentrum - vurdert av 55 lokalkjente

Nabolaget spesielt anbefalt for

- Familier med barn
- Enslige
- Godt voksne



Offentlig transport

Mosjøen skole Linje 252, 261	2 min 0.2 km
Mosjøen stasjon Linje F7	16 min 1.2 km
Mosjøen lufthavn Kjærstad	9 min

Skoler

Mosjøen skole (1-7 kl.) 282 elever, 21 klasser	1 min 0.1 km
Olderskog skole (1-7 kl.) 323 elever, 26 klasser	4 min 2.1 km
Kippermoen ungdomsskole (8-10 kl.) 399 elever, 31 klasser	23 min 1.7 km
Mosjøen videregående skole 900 elever	7 min 0.5 km
Mosjøen vgs. Kippermoen 350 elever	19 min 1.4 km

Ladepunkt for el-bil

Mosjøen Supercharger	7 min
Recharge Mosjøen	7 min

«Sentralt, stille gate, lite gjennomgangstrafikk, nært skoler og butikker»

Sitat fra en lokalkjent



Opplevd trygghet

Veldig trygt 87/100



Kvalitet på skolene

Veldig bra 81/100



Naboskapet

Godt vennskap 72/100

Aldersfordeling

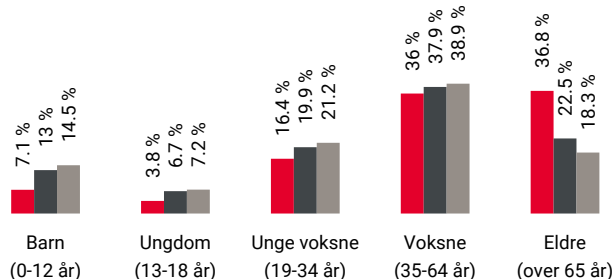

Område	Personer	Husholdninger
Mosjøen sentrum	2 013	1 404
Mosjøen	10 426	5 664
Norge	5 425 412	2 654 586

Barnehager

Kippermoen friluftsbarnhage (1-5 år) 40 barn	13 min 1 km
Nyrud barnehage (0-5 år) 27 barn	14 min 1 km
Regnbuen barnehage Mosjøen (0-5 år) 29 barn	14 min 1.1 km

Dagligvare

Coop Extra Mosjøen	7 min
Post i butikk, søndagsåpent	0.6 km
Bunnpris & Gourmet Mosjøen	11 min
PostNord, søndagsåpent	0.8 km

Primære transportmidler



1. Egen bil



2. Gående



Gateparkering

Lett 83/100



Kvalitet på barnehagene

Veldig bra 81/100



Støynivået

Lite støynivå 75/100

Sport

	Mosjøen skole Aktivitetshall, ballspill, basket	2 min	0.1 km
	Søråkeren nærmiljøanlegg Ballspill	17 min	1.3 km
	Vefsn skole og treningssenter	5 min	
	Helsehuset Treningssenter	8 min	

Boligmasse



- 27% enebolig
- 17% rekkehus
- 27% blokk
- 29% annet

«Sentralt, alt en trenger i gåavstand. Trygt og sikkert, bra med sol på sommeren.»

Sitat fra en lokalkjent



Varer/Tjenester

	Sjøsidan Senter	11 min
	Apotek 1 Mosjøen	8 min

Aldersfordeling barn (0-18 år)

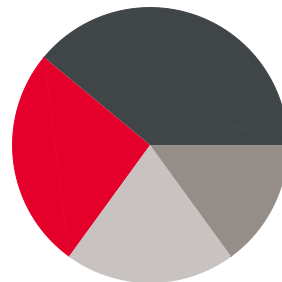

- 26% i barnehagealder
- 39% 6-12 år
- 15% 13-15 år
- 20% 16-18 år

Familiesammensetning

Par m. barn



Par u. barn



Enslig m. barn



Enslig u. barn



Flerfamilier



0%

62%

- Mosjøen sentrum
- Mosjøen
- Norge

Sivilstand

		Norge
Gift	28%	33%
Ikke gift	45%	54%
Separert	15%	9%
Enke/Enkemann	12%	4%

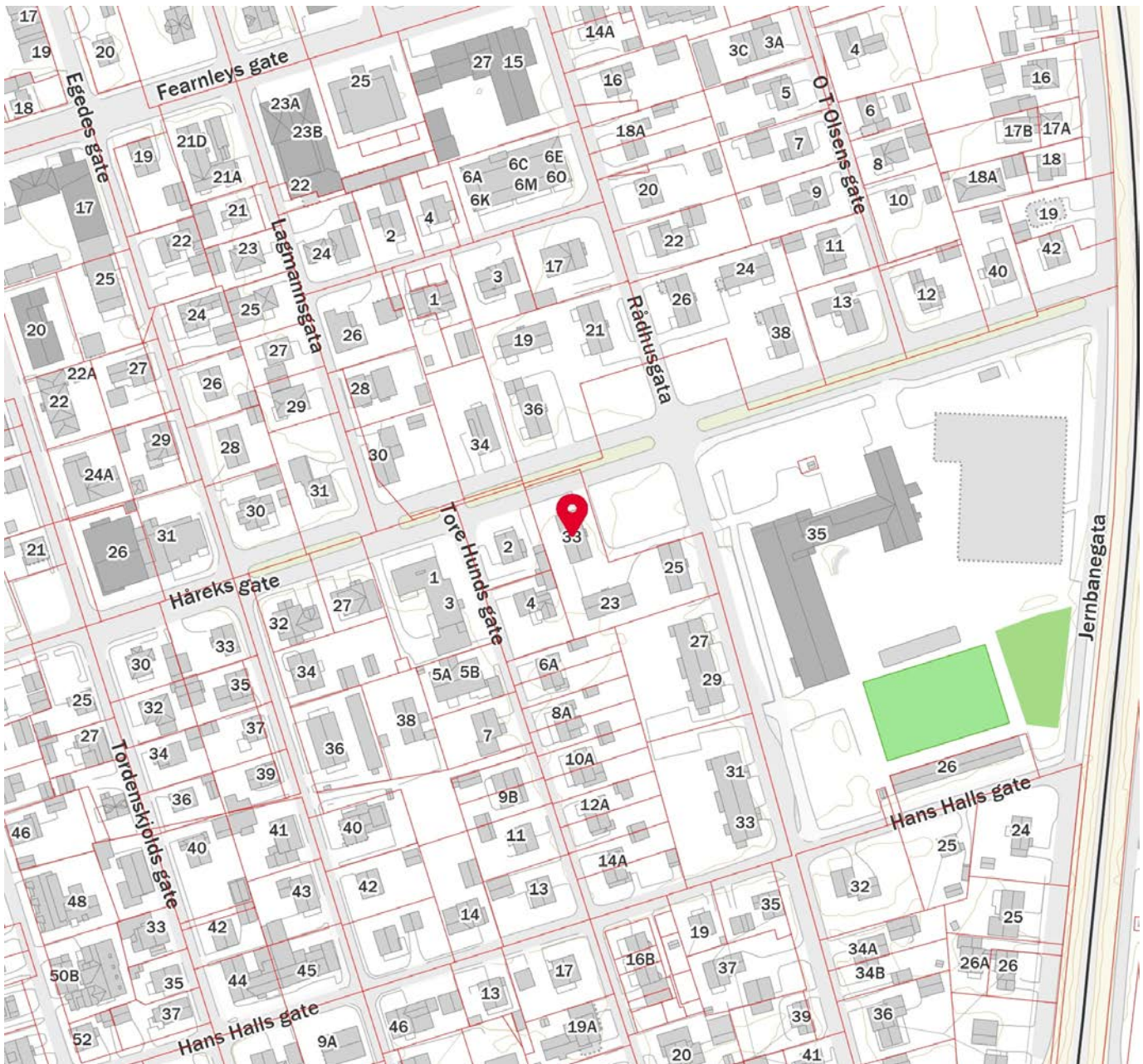

Innholdet i nabolagsprofilen er hentet fra ulike datakilder, og feil eller mangler kan forekomme. Vurderinger og sitater er innhentet på web og gir uttrykk for hvordan naboeene vurderer nabolaget. FINN.no AS kan ikke holdes ansvarlig for feil/mangler i profilen. Copyright © Finn.no AS 2024



OVERSIKT OVER LØSØRE OG TILBEHØR TIL EIENDOMMEN

Oversikten er utarbeidet av Norges Eiendomsmeglerforbund, Eiendom Norge og Advokatforeningens Eiendomsmeglingsgruppe, og er gjeldende fra 1. januar 2020.

Generelt

Lov om avhending av fast eiendom (avhendingslova/avhl.) av 3. juli 1992 regulerer kjøper og selgers rettigheter og plikter ved overdragelse av fast eiendom og andeler i borettslag.

I henhold til avhl. § 3-4 skal eiendommen, når annet ikke er avtalt, overdras med innredninger og utstyr som etter lov, forskrift eller annet offentlig vedtak skal følge med. Det samme gjelder varig innredning og utstyr som enten er fastmontert eller er særskilt tilpasset bygningen, jf. avhl. § 3-5. Loven inneholder ingen detaljert oversikt over hva som omfattes av «innredning og utstyr», og over hva som skal regnes som «fastmontert eller særskilt tilpasset».

Partene kan fritt avtale hva som skal følge med eiendommen ved salg. Bransjens liste over løsøre og tilbehør som skal følge med eiendommen, er en del av avtalen mellom kjøper og selger dersom ikke annet er opplyst i salgsoppgaven, kjøper har tatt forbehold i bud eller avtale på annen måte er inngått. Der intet annet er avtalt, vil løsøre og tilbehør medfølge slik dette fremkommer av avhl. § 3-4 og § 3-5 og denne oversikt.

Produkter og installasjoner som medfølger overdras uten noen form for garantier, utover eventuell gjenværende leverandørgaranti.

Dersom det er noe i nedenstående liste som ikke finnes på eiendommen, vil det heller ikke medfølge.

- 1. HVITEVARER** medfølger der dette er spesielt angitt i salgsoppgaven.
- 2. HELDEKKENDE TEPPER** følger med uansett festemåte.
- 3. VARMEKILDER**, slik som ovner, kaminer, peiser, varmpumper og panelovner, følger med uansett festemåte. Frittstående biopeiser/varmeovner og terrassevarmere medfølger ikke. Det følger ikke med varmekilder i rom som ikke har vegg- eller fastmonterte varmekilder på visning.
- 4. TV, RADIO OG MUSIKKANLEGG.** TV-antenner og fellesanlegg for TV, herunder parabolantenne, og tuner/en/dekoder/tv-boks medfølger der dette eies av selger. Veggmontert TV/flatskjerm med tilhørende festeordning samt musikkanlegg følger ikke med (se også punkt 12).
- 5. BADEROMSINNREDNING/UTSTYR.** Badekar, dusjkabinett, dusjvegger, alle fastmonterte speil og hyller, fastmonterte glass- og håndkleholdere, herunder håndklevarmere samt baderomsinnredning, medfølger.
- 6. GARDEROBESKAP** medfølger, selv om disse er løse. Fastmonterte garderobehyller og knagger medfølger. Innredning i garderobeskap, for eksempel løse eller fastmonterte trådkurver, hyller, stenger og lignende, medfølger.

7. KJØKKENINNREDNING medfølger, herunder også åpne, fastmonterte hyller og løs eller fastmontert kjøkkenøy.

8. MARKISER, PERSIENNER og annen type innvendig og utvendig solskjerming, gardinoppheng, lamellgardiner og liftgardiner medfølger.

9. AVTREKKSIVIFTER av alle slag, samt fastmonterte aircondition/ventilasjonsanlegg, medfølger.

10. SENTRALSTØVSUGER medfølger med komplett anlegg, herunder slange, munnstykke mm.

11. LYSKILDER. Kupler, lysstoffarmatur, fastmonterte "spotlights", oppheng og skinner med spotlights samt utelys og hagebelysning medfølger. Vegglamper, krokhengte lamper, lysekroner, prismelamper og lignende som er koblet til sukkerbit eller stikkontakt følger likevel ikke med.

12. INSTALLERTE SMARTHUSLØSNINGER med sentral som styrer lys, varme, lyd o.l., samt tilhørende trådløse enheter som brytere, sensorer, kameraer, integrerte høyttalere el. medfølger. Enkle lysstyringssystem f.eks. med en sentral som kun styrer lyspærer eller smartpærer montert i sokkel medfølger likevel ikke.

13. UTVENDIGE SØPPELKASSER og eventuelt holder/hus til disse medfølger.

14. POSTKASSE medfølger.

15. UTENDØRS INNRETNINGER slik som flaggstang, fastmontert tørkestativ, samt andre faste utearrangementer som f.eks. badestamp, boblekar/jacuzzi og liknende utendørs kar, lekestue, lekestativ, utepeis, fastmontert trommel til vannslange, medfølger. Guidekabel/avgrenskingskabel til robotgressklipper medfølger, men robotgressklipper og ladestasjon for denne medfølger ikke.

16. FASTMONTERT VEGGLADER/LADESTASJON TIL EL-BIL medfølger uavhengig av hvor laderen er montert.

17. SOLCELLEANLEGG med tilhørende teknisk infrastruktur medfølger.

18. GASSBEHOLDER til gasskomfyr og gasspeis medfølger.

19. BRANNSTIGE, BRANNTAU, feiestige og lignende medfølger der dette er påbudt. Løse stiger medfølger ikke.

20. BRANNSLUKNINGSAPPARAT, BRANNSLANGE og RØYKVARSLER medfølger der dette er påbudt. Det er eier og brukers plikt til å se til at utstyret forefinnes på enhver eiendom. Hvis annet ikke er uttrykkelig avtalt, skal dette derfor alltid følge med ved salg av eiendom.

21. SAMTLIGE NØKLER til eiendommen som selger er i besittelse av skal overleveres kjøper på overtakelsen, herunder nøkler til eventuelle boder, uthus, garasjeportåpner e.l. Låses boder, uthus e.l. med hengelås, skal lås og nøkler til disse medfølge.

22. GARASJEHYLLER, bodhyller, lagringshyller og oppheng til bildekk medfølger såfremt de er fastmontert.

Planter, busker og trær som er plantet på tomten, eller fastmonterte kasser og lignende er en del av eiendommen og medfølger i handelen.

HELP Boligkjøperforsikring

Boligkjøperforsikring

- Advokathjelp ved boligkjøpet og i 5 år fremover.
- Er kjøpers motvekt til selgers boligselgerforsikring.
- Gir deg advokathjelp hele veien til rettskraftig dom, om nødvendig.

Boligkjøperforsikring **PLUSS**

- Advokathjelp ved boligkjøpet og i 5 år fremover.
- Er kjøpers motvekt til selgers boligselgerforsikring.
- Gir deg advokathjelp hele veien til rettskraftig dom, om nødvendig.
- Advokathjelp i de viktigste rettsområdene i privatlivet.

PLUSS gir boligeiere sterkt rabattert advokathjelp. Be om råd eller hjelp i retten når du trenger det fra Norges viktigste advokatmiljø for privatpersoner.

PLUSS kan bare tegnes samtidig med boligkjøperforsikringen, og koster kun kr 2 800 i tillegg. **PLUSS** fornyes årlig - om du ønsker det.

Borettslag/aksjeleilighet: Kr 7 200

Selveierleilighet/rekkehus: Kr 10 400

Ene-/tomannsbolig, tomt: Kr 15 100

Rettsområder du får hjelp med

Samboeravtale, ektepakt og arv

Forbrukerkjøp og håndverkertjenester

Utleie og naboforhold

Tomtefeste, veirett og andre servitutter

Plan- og bygningsrett

Skatt ved oppussing, utleie og eiendomssalg

Tilgang til digitale juridiske avtaler via Min side

“Vi unner ingen å stå alene”

Rettt skal være rett. For alle.



Fra å vurdere om vi hadde råd til advokat, kunne vi vurdere om vi hadde råd til ny sofa.

Boligkjøperforsikring tegnes hos eiendomsmegler senest ved kontraktsignering og gir rett til advokathjelp inntil 5 år etter overtakelse. Forsikringen betales som del av oppgjøret ved boligkjøpet. **PLUSS**-dekningen fornyes årlig ved faktura fra HELP.

Egenandel kr 4 000 påløper ved takst, tvist eller 10 timer advokatbistand, avhengig av hva som kommer først. Meglerforetaket mottar kr 4 200/4 600/5 000 i kostnadsgodtgjørelse, avhengig av boligtype, samt et tillegg på kr 1 000 ved salg av **PLUSS**.

Vi tar forbehold om pris- og vilkårsendringer. Hvis premien ikke er innbetalt ved overtakelse, vil avtalen bli kansellert. For fullstendig informasjon om dekning og vilkår, se help.no

Har du spørsmål? Kontakt HELP på help.no/minside, telefon 22 99 99 99 eller epost post@help.no

Rettt skal være rett. For alle.



Viktige endringer i avhendingsloven

Den 1. januar 2022 ble avhendingsloven endret på viktige punkter for både kjøper og selger. Samtidig fikk vi en ny forskrift som regulerer jobben en takstmann skal gjøre. Den nye forskriften stiller strengere krav til tilstandsrapportene som er en viktig del av kontrakten ved boligsalg. HELP, landets største advokatmiljø for boligkjøpere, har laget en kort innføring i de nye reglene.

Forbudt å selge bolig “som den er”

Du har kanskje hørt at de fleste brukte boliger har vært solgt «som de er»? Dette forbeholdet innebar at selger fraskrev seg ansvar for skjulte feil og mangler. Det var bare hvis selger hadde holdt tilbake eller gitt uriktig informasjon, eller hvis boligen var i vesentlig dårligere stand at kjøper kunne nå frem med et krav mot selger.

Fra 1. januar 2022 kan ikke selger lenger ta generelle forbehold av «som den er»-typen. Dette betyr at når vi da skal vurdere om en bolig har en mangel, må vi vurdere grundig hva som fremgår av kjøpsavtalen. Med kjøpsavtalen menes alle dokumenter og opplysninger som tilbys før kjøpet, også FINN-annonsen og alle vedleggene til salgsoppgaven. Hvis kjøpsavtalen ikke gir et klart svar (av typen “Det følger egen parkeringsplass med leiligheten” eller “Badet er renoverert av fagfolk”), må vi vurdere hva kjøper kan forvente basert på blant annet eiendommens synlige tilstand, alder, opplysningene som er gitt ved salget, feilenes art, karakter og omfang.

Egenandel

Avhendingsloven har også fått en ny bestemmelse om egenandel. Egenandelen slår først inn når det er påvist at eiendommen har en mangel. Når det er et avvik fra kontrakten som utgjør en mangel, skal oppgjøret reduseres med 10 000 kroner, uavhengig av om utbedringskostnadene er høye eller lave. Dette innebærer blant annet at kjøper ikke kan rette krav mot selger hvis det koster mindre enn 10 000 kroner å utbedre mangelen.

Selv om utbedringskostnadene er høye, kan det likevel tenkes at feil ved boligen ikke utgjør mangler etter loven. Dette avhenger av hva som er avtalt mellom partene, og hva kjøper kan forvente basert på de momentene vi har nevnt over.

Nytt om tilstandsrapporter

Tidligere ble det ikke stilt noen konkrete krav til hva en tilstandsrapport skulle inneholde og hvordan den skulle se ut. Dette hadde som konsekvens at tilstandsrapportene varierte i innhold og kvalitet. I den nye forskriften til avhendingsloven stilles det en rekke krav for at en tilstandsrapport skal regnes som godkjent.



Forts. Viktige endringer i avhendingsloven

Opplysningene i tilstandsrapporten skal gis på en forbrukervennlig måte, og det er beskrevet hva takstmannen skal vurdere og hvordan noen av undersøkelsene skal gjennomføres.

Vi har tro på at kjøpere nå vil få bedre informasjon i forkant av salget og dermed et bedre beslutningsgrunnlag.

Kjøpers undersøkelsesplikt lovfestes

Avhendingsloven har også fått en regel om undersøkelsesplikt for kjøper. Regelen tydeliggjør at kjøperen skal anses å kjenne til forhold som er tydelig beskrevet i tilstandsrapporten eller annen relevant salgsdokumentasjon. Det fremgår av loven at kjøperen ikke kan klage på avvik hvis disse er tydelig beskrevet i salgsdokumentasjonen, uavhengig av om kjøperen faktisk har satt seg inn i denne.

Det er derfor svært viktig at kjøper setter seg godt inn i alle dokumenter og opplysninger som tilbys i forkant av kjøpet. Hvis det er noe du ikke forstår, anbefaler vi at du stiller spørsmål til selger og/eller eiendoms-megler. Dersom det er gitt motstridende opplysninger i salgsdokumentene, må du undersøke hvilke av opplysningene som er korrekte, og eventuelt ta forbehold dersom motstriden ikke avklares. Du kan ikke velge å holde deg til den opplysningen du liker best.

Arealavvik

Avhendingsloven har også fått en ny bestemmelse om arealavvik innendørs. Helt kort betyr endringen at eiendommen har en mangel hvis opplysningene om størrelse i salgsdokumentene ikke er riktig. Det er en forutsetning at avviket utgjør mer enn 2 % og minst én kvadratmeter, og at selgeren ikke godtgjør at opplysningene ikke har hatt betydning for kjøperen.

Viktig for kjøper å være klar over

Advokatene i HELP er fornøyde med regelendringer som bidrar til at kjøper får bedre informasjon. Dette kan redusere antall konflikter i etterkant av boligkjøpet.

Selv om selgers ansvar nå har blitt utvidet, er det ikke slik at alle feil er mangler etter avhendingsloven. Det er påregnelig med noen feil ved boligen på grunn av alder, slitasje, osv., og det som er opplyst ved salget, er naturligvis ikke mangler. Jo eldre boligen er, desto vanligere er det å avdekke feil. Det er svært viktig å lese salgsoppgaven nøye. Hvis det er gitt konkrete risikopplysninger om bestemte bygningsdeler, er det påregnelig å måtte utbedre disse og denne kostnaden må kjøper dekke selv.

Hvis du har boligkjøperforsikring hos HELP, vil våre advokater hjelpe deg med å vurdere om du kan rette et krav mot selger/selgers boligselgerforsikringsselskap. Dersom det er sannsynlig at du vil nå frem med et krav, forfølger vi saken for deg til den er løst.



Et hjem er mer verdt enn et hus, og et hus er mer enn bare vegger.

Det er et sted for å skape gode minner
preget av trivsel, omsorg og trygghet.

For oss som jobber med folks hjem hver
eneste dag, er det naturlig å engasjere oss
sammen med SOS-barnebyer for å gi flere
barn et trygt og godt hjem.

For hvert hjem vi formidler, gir vi derfor
100 kroner til SOS-barnebyers arbeid.

aktiv. +  **SOS
BARNEBYER**

Forbrukerinformasjon om budgivning

Sist oppdatert med virkning fra 1. januar 2014, i forbindelse med ikrafttredelse av endringer i eiendomsmeglingsforskriften.

Informasjonen er utarbeidet av Forbrukerombudet, Forbrukerrådet, Den Norske Advokatforening ved Eiendomsmeglingsgruppen, Eiendomsmeglerforetakenes Forening og Norges Eiendomsmeglerforbund, på grunnlag av blant annet forskrift om eiendomsmegling § 6-3 og § 6-4.

Nedenfor gis en oversikt over de retningslinjer som forbrukermyndighetene og organisasjonene anbefaler benyttet ved budgivning på eiendommen. Avslutningsvis gis også en kort oversikt over de viktigste rettsreglene tilknyttet budgivning.

Før det legges inn bud på eiendommen oppfordres budgiver til å sette seg inn i all relevant informasjon om eiendommen, herunder eventuell salgsoppgave og teknisk rapport med vedlegg.

Gjennomføring av budgivning

1. På forespørsel vil megler opplyse om aktuelle bud på eiendommen, herunder om relevante forbehold.
2. Alle bud skal inngis skriftlig til megler, som formidler disse videre til oppdragsgiver. Kravet til skriftlighet gjelder også budforhøyelser og motbud, aksept eller avslag fra selger. Før formidling av bud til oppdragsgiver skal megler innhente gyldig legitimasjon og signatur fra budgiver. Kravet til legitimasjon og signatur er oppfylt for budgivere som benytter e-signatur, eksempelvis BankID eller MinID. Med skriftlige bud menes også elektroniske meldinger som e-post og SMS når informasjonen i disse er tilgjengelig også for ettertiden.
3. Et bud bør inneholde eiendommens adresse (eventuelt gnr/bnr), kjøpesum, budgivers kontaktinformasjon, finansieringsplan, akseptfrist, overtakelsesdato og eventuelle forbehold som for eksempel usikker finansiering, salg av nåværende bolig ol. Normalt vil ikke et bud med forbehold bli akseptert før forbeholdet er avklart. Konferer gjerne med megler før bud gis.
4. Megler skal legge til rette for en forsvarlig avvikling av budrunden. I forbrukerforhold (dvs. der oppdragsgiver er forbruker) skal megleren ikke formidle bud med kortere akseptfrist enn kl. 12.00 første virkedag etter siste annonserte visning. Etter denne fristen bør budgivere ikke sette en kortere akseptfrist enn at megler har mulighet til, så langt det er nødvendig, å orientere oppdragsgiver, budgivere og øvrige interessenter om bud og forbehold. Det bør ikke gis bud som diskriminerer eller utelukker andre budgivere. Dersom bud inngis med en frist som åpenbart er for kort til at megleren kan avvikle budrunden på en forsvarlig måte som sikrer oppdragsgiver og interessenter et tilstrekkelig grunnlag for sine handlingsvalg, vil megler fraråde budgiver å stille slik frist.
5. Megleren vil uoppfordret gi sin vurdering av det enkelte bud overfor oppdragsgiveren, når budet er gitt innenfor fristene i punkt 4.
6. Megleren skal så langt det er nødvendig og mulig holde budgiverne skriftlig orientert om nye og høyere bud og eventuelle forbehold. Megler skal så snart som mulig bekrefte skriftlig overfor budgivere at budene deres er mottatt.
7. Etter at handel har kommet i stand, eller dersom en budrunde avsluttes uten at handel er kommet i stand, kan en budgiver kreve kopi av budjournalen i anonymisert form.
8. Kopi av budjournal skal gis til kjøper og selger uten ugrunnet opphold etter at handel er kommet i stand. Dersom det er viktig for budgiver å bevare sin anonymitet, bør budet fremmes gjennom fullmektig.

Viktige avtalerettslige forhold

1. Det eksisterer ingen angrerett ved salg/kjøp av fast eiendom.
2. Når et bud er innsendt til megler og han har formidlet innholdet i budet til selger (slik at selger har fått kunnskap om budet), kan budet ikke kalles tilbake. Budet er da bindende for budgiver frem til akseptfristens utløp, med mindre budet før denne tid avslås av selger eller budgiver får melding om at eiendommen er solgt til en annen (man bør derfor ikke gi bud på flere eiendommer samtidig dersom man ikke ønsker å kjøpe flere enn en eiendom).
3. Selger står fritt til å forkaste eller akseptere ethvert bud, og er for eksempel ikke forpliktet til å akseptere høyeste bud.
4. Når en aksept av et bud har kommet frem til budgiver innen akseptfristens utløp er det inngått en bindende avtale.
5. Husk at også et eventuelt bud fra selger til kjøper (såkalte "motbud"), avtalerettslig er et bindende tilbud som medfører at det foreligger en avtale om salg av eiendommen dersom budet i rett tid aksepteres av kjøper.

For eiendommen:

Adresse: Håreks gate 33
8657 MOSJØENMeglerforetak: Aktiv Eiendomsmegling
Saksbehandler: Rita Aanes

Oppdragsnummer: 1801240037

Telefon: 977 57 155
E-post: rita.aanes@aktiv.no

Undertegnede gir herved følgende bud på ovennevnte eiendom:

Kjøpesum: Kr. _____

Beløp med bokstaver: Kr. _____

+ omkostningert iht. opplysninger i salgsoppgaven

Dette budet er bindende for undertegnede frem til og med den: _____ Kl. _____

Dersom annet ikke er angitt gjelder budet til kl. 15.00 første virkedag etter siste annonserte visning. I forbrukerforhold vil bud med kortere akseptfrist enn til kl. 12.00 første virkedag etter siste annonserte visning ikke bli viderefordlet til selger.

Eventuelle forbehold: _____

Undertegnede er kjent med at selger står fritt til å godta eller forkaste ethvert bud. Likeledes er undertegnede klar over at budet er bindende for budgiver når det er kommet til selgers kunnskap. Handelen er juridisk bindende for begge parter dersom budet aksepteres innen akseptfristen. Undertegnede er kjent med at budjournalen vil bli forelagt kjøper og selger når handel er sluttet.

Ønsket overtakelsesdato: _____

Budet baseres på opplysninger og salgsvilkår som fremkommer av salgsoppgave datert: _____

Kjøpet vil bli finansiert slik:

30.10.2024

Låneinstitusjon: _____ Referanse og tlf nr.: _____

Lånt kapital: _____ Kr.: _____

Egenkapital: _____ Kr.: _____

Totalt: _____ Kr.: _____

Egenkapital består av: Salg av nåværende bolig eller fast eiendom Disponibelt kontantbeløp (bankinnskudd)Jeg gir bud som: Forbruker Ledd i næringsvirksomhet / juridisk person (selskap)Jeg samtykker til bruk av elektronisk kommunikasjon: Ja Nei

Navn: _____

Navn: _____

Fødselsnr. (11 siffer): _____

Fødselsnr. (11 siffer): _____

Adresse: _____

Adresse: _____

Postnr.: _____ Sted: _____

Postnr.: _____ Sted: _____

Tlf.: _____ E-post: _____

Tlf.: _____ E-post: _____

Dato.: _____ Sign: _____

Dato.: _____ Sign: _____

Kopi av legitimasjon

Kopi av legitimasjon

aktiv.
Tar deg videre